To ostatnia noc Pottera >>4

Dwie księgarnie wyłamały się z umowy

Potężny wiatr nad Polską >>3

Największe spustoszenia koło Bielska i Szepietowa

DZIŚ
po południu / w nocy

2° -2°

>>2

GAZETA Białostocka
WSPÓŁCZESNA
ISSN 0137-9488
28 stycznia 2008
poniedziałek
19 (16445)
1,30 zł (w tym 7% vat)

Kuźnica/Bobrowniki >> Celnicy w ramach protestu nie przyszli do pracy

Tiry zablokowały drogę do granicy

Fot. A. Zgiet

Pan Zdzisław jako pierwszy kierowca od strony Białegostoku postawił samochód w poprzek jezdni. W ten sposób chce, by ktoś zwrócił uwagę i zajął się trudną sytuacją na granicy i celnikami, którzy opóźniają odprawę.

Urszula Bisz
ubisz@wspolczesna.pl

Protestujących celników wyrzuciłbym z pracy. To, co tu się dzieje, woła o pomstę do nieba, a nikt nic nie robi – narzekał pan Zdzisław, jeden z kierowców czekających na przejazd przez granicę w Kuźnicy.

On, jak setki innych kierowców tirów, skazany był na stanie w ogromnej kolejce. Na wyjazd z kraju trzeba tam czekać prawie 50 godzin. Przyczyną jest strajk celników, którzy domagają się podwyżek płac.

W Kuźnicy pracowało wczoraj 30 proc. pełnej obsady celników, w Bobrownikach było 40 proc. Podobnie wygląda sytuacja na większości przejść granicznych w kraju. Celnicy nie przyszli do pracy, ponieważ albo wzięli zwolnienie, albo urlop na żądanie. Protest trwa od piątku: – Inicjatywa była oddolna, to zdeterminowani ludzie postanowili w ten sposób walczyć o swoje prawa – powiedział Roman Białobłocki, związkowiec z Izby Celnej w Białymstoku. – My ze swej strony jesteśmy przygotowani na rozmowy z Ministerstwem Finansów, ale jak na razie nie otrzymaliśmy z resortu zaproszenia, mimo że od nas poszły już trzy pisma w tej sprawie. Rozmowy powinny odbyć się jak najszybciej, bo każda dodatkowa godzina to tragedia dla przewoźników.

Kierowcy ciężarówek stojący w kolejkach narzekają, że jak tak dalej pójdzie, skończą się im zapasy jedzenia. Poza tym nie mają nawet jak się umyć. Zdenerwowani i zdeterminowani zdecydowali się całkowicie zablokować dojazd do granicy. Na mniej więcej 7 km polskie ciężarówki ustawiły się w poprzek drogi. Do przejścia nie mogą dojechać żadne auta.

W związku z tym Izba Celna w Białymstoku poinformowała, że kierowcy jadący przez Białoruś mają możliwość wyboru alternatywnej, okrężnej trasy przejazdu przez Litwę, a następnie przez przejścia litewsko-białoruskie.

Sytuacją na granicy zainteresował się też wojewoda Maciej Żywno, który na zebraniu sztabu kryzysowego zadecydował, by w pobliżu granicy postawić kontenery na śmieci oraz przenośne toalety. Jeśli trzeba, sfinansuje też zakup gorących posiłków dla kierowców tirów. ▲

Czytaj też >>7

promocja

Już w środę
Herbatka
▲ na bóle brzucha,
▲ wzdęcia,
▲ niestrawność

Saszetkę herbatki dostaniesz w prezencie

Wybierz matkę chrzestną!

Która z pań będzie najlepiej reprezentować nasz region podczas czerwcowej uroczystości chrztu statku „Podlasie"? Masz swoją faworytkę? Głosuj już dziś!

– czytaj >>9

Białystok >>

Lekarz skarży szpital do Sądu Najwyższego

Sąd Najwyższy rozpatrzy sprawę białostockiego anestezjologa ze szpitala wojewódzkiego, który domaga się od swojego zakładu pracy odszkodowania za pracę po godzinach i rekompensaty za brak należnego wypoczynku. Będzie to pierwsze rozstrzygnięcie w tej sprawie, które może ruszyć lawinę podobnych pozwów w całym kraju.

Według lekarza, 11-godzinny odpoczynek, przysługujący mu po skończonym dyżurze, to fikcja. Sam często po dyżurze, zamiast na wypoczynek, szedł ponownie na oddział lub prosto na blok operacyjny. Dlatego domaga się odszkodowania. Białostocki sąd okręgowy miał wątpliwości, jak naliczać takie nietypowe roszczenia, dlatego zwrócił się do Sądu Najwyższego. **(luk)**

akcja redakcja

Lila Sojko przez lata walczyła o odzyskanie 10 tysięcy zł od kobiety, która obiecała załatwić ciągnik i wzięła zaliczkę. Wygrała w sądzie, ale pieniędzy dalej nie ma. >>8

W numerze:

▲ **Białystok. Pielęgniarki idą na urlop.** Kryzys w białostockim szpitalu wojewódzkim chwilowo został zażegnany. Na razie nie będzie ewakuacji pacjentów, jakiej spodziewano się w czasie weekendu. Ale po dogadaniu się z lekarzami w piątek, już na wtorek i środę akcję protestacyjną zapowiadają tym razem pielęgniarki ze szpitala. >>3

▲ **Wysokie Mazowieckie. Nie spotkają się po latach.** Kiedy na czwartkowej konferencji prasowej dowódca Sił Powietrznych gen. Andrzej Błasik odczytał listę 20 ofiar katastrofy samolotu CASA, Jarosława Milewskiego zelektryzowało nazwisko ppłk. Dariusza Pawlaka, szefa sekcji techniki lotniczej: – To mój przyjaciel i szkolny kolega! >>2

pici

redaktor odpowiedzialny
Zbigniew Gołębiewski
085 748 74 61

GAZETA WSPÓŁCZESNA
28 stycznia 2008
poniedziałek

Dziś >> 28 dzień roku

Imieniny **RADOMIRA, TOMASZA**

wschód 7.19 — **zachód** 16.02
wschód 23.37 — **zachód** 08.59

www.wspolczesna.pl/studniowki

W naszym nowym serwisie poświęconym studniówkom można oglądać zdjęcia z bali LO w Mońkach, LO w Sokółce, IV LO w Białymstoku i ZS nr 1 w Bielsku Podlaskim. Zapraszamy na stronę www.wspolczesna.pl/studniowki.

Lotto 25 i 26 stycznia

25 stycznia
▲ **Multi Lotek** 1, 3, 4, 5, 8, 9, 17, 21, 30, 37, 43, 44, 48, 52, 56, 62, 67, 72, 74, 76, Plus 48
▲ **Twój Szczęśliwy Numerek** 34 i 2, 7, 12, 45

26 stycznia
▲ **Multi Lotek** 8, 12, 20, 21, 24, 26, 30, 31, 33, 36, 40, 45, 51, 57, 65, 66, 67, 69, 71, 77, Plus 65
▲ **Duży Lotek** 20, 27, 31, 32, 40, 46
▲ **Express Lotek** 3, 11, 13, 21, 35

Pogoda >> na jutro

po południu / w nocy

Białystok 2° 1°
Łomża 3° 2°

Ciśnienie 1004 hPa

Ciśnienie 1007 hPa

Suwałki 2° 1°

Ciśnienie 999 hPa

Pochmurno z przejaśnieniami. Opady deszczu ze śniegiem później mżawki, miejscami mgła. Wiatr słaby, zachodni i południowo-zachodni..

GAZETA WSPÓŁCZESNA

Wydawnictwo Prasa Podlaska sp. z o.o., 00-838, Warszawa ul. Prosta 51. **Redakcja:** 15-419, Białystok, ul. św. Mikołaja 1; **Prezes** Krzysztof Paliński; **Redaktor Naczelny:** Konrad Kruszewski – tel. 085 748 74 00, fax 085 748 74 01; **Sekretariat Redakcji** – tel. 085 748 74 74, fax 085 748 74 73;
ODDZIAŁY: Bielsk Podlaski tel./fax 085 730 67 86; **Hajnówka** tel./fax 085 682 59 89; **Mońki** tel./fax 085 716 57 57; **Sokółka** tel. 085 711-20-18; **Suwałki**, ul. Kościuszki 62, 16-400, tel./fax 087 566 30 00, 087 563 14 83, **Biuro Ogłoszeń**– tel/fax 087 566 57 26;**Łomża** tel. 086 216 78 99, 086 215 10 25; **Grajewo** tel./fax 086 272 89 15; **Projekt graficzny** Krzysztof Ignatowicz. **Druk:** Drukarnia w Ignatkach, Ignatki 40/2, 16-001 Kleosin
Biuro Reklam i Ogłoszeń tel. 085 748 74 30, **KRAMIK** tel. 085 748 74 48; **Przedstawiciele Handlowi** tel. 085 748 74 41, 42, 43
Prenumeratę przyjmują „RUCH" SA (Białystok, Ełk, Łomża, Ostrołęka), Urzędy Pocztowe oraz listonosze do 20. każdego miesiąca; informacje: **Dział Kolportażu** – tel./fax 085 748 74 24.
Nr indeksu 350133. Redakcja nie odpowiada za treść reklam i ogłoszeń.

Wysokie Mazowieckie >> Pogrążeni w żałobie po śmierci lotnika

Nie spotkają się po latach

Poruszyła nas ta wiadomość. Żegnaj. Już się nie spotkamy – tragicznie zmarłego w katastrofie pułkownika Dariusza Pawlaka wspominają koledzy ze szkół w Wysokiem Mazowieckiem.

Joanna Klimowicz
jklimowicz@wspolczesna.pl

Kiedy na czwartkowej konferencji prasowej dowódca Sił Powietrznych gen. Andrzej Błasik odczytał listę 20 ofiar katastrofy samolotu CASA, Jarosława Milewskiego zelektryzowało nazwisko ppłk. Dariusza Pawlaka, szefa sekcji techniki lotniczej w 12. Bazie Lotniczej w Mirosławcu.

– Zaraz skontaktowałem się z Czarkiem Piechalą. Oni razem studiowali na Wojskowej Akademii Technicznej. Potwierdził. Tak, to Darek – mówi pan Jarosław, kolega z liceum w Wysokiem Mazowieckiem.

Żegnaj kolego z jednej ławki

W tym podlaskim mieście Darek Pawlak spędził dzieciństwo i młodość. W podstawówce nr 1 siedział w ławce ze Zbigniewem Kamińskim: – Wyrozumiały, koleżeński, skromny, uczciwy i spokojny chłopak – nie może się nachwalić pan Zbyszek, lekarz weterynarii. – Bardzo dużo czasu poświęcał książkom, już wtedy sprawiał wrażenie naukowca.

Pasjonowały go przedmioty ścisłe, więc wybrał klasę matematyczno-fizyczną w LO. Było w niej tylko ośmiu chłopaków – „rodzynków". Z rozrzewnieniem wspominają te czasy.

Odnaleźli się na dwa miesiące

– Ja go zapamiętałam jako bardzo odpowiedzialnego i poważnego chłopaka. Kiedy przychodziły nam do głowy jakieś śmieszne, głupie pomysły, to on nas stopował – dodaje Małgorzata Kamińska-Pliszka, dziś wicedyrektor ogólniaka w Wysokiem Mazowieckiem.

– Nasze drogi rozeszły się w liceum, ale jakieś dwa miesiące temu odnaleźliśmy się na portalu Nasza-klasa – opowiada pan Zbigniew. – Wysłał mi zdjęcie rodziny, pisaliśmy do siebie. Planowaliśmy spotkanie po 25 latach, taką klasową imprezkę. Niestety, już się to nam nie uda...

Pułkownik Dariusz miał się też spotkać z kolegami z ogólniaka. Dziś wszyscy obecni na portalu stawiają mu świeczki, modlą się i przekazują najgłębsze wyrazy współczucia rodzinie. Tylko to mogą zrobić.

Ppłk Dariusz Pawlak miał 39 lat. Pozostawił żonę Annę i 6-letnią córeczkę Alę. Pierwszy stopień oficerski uzyskał w 1991 r. Służbę rozpoczął w 8. Pułku Lotnictwa Myśliwsko-Bombowego w Mirosławcu. Od 2003 r. był szefem sekcji techniki lotniczej bazy. W styczniu został dowódcą dywizjonu zabezpieczenia. Wspaniały, odważny człowiek. Zawsze otwarty i ciepły – tak zapamiętali go mieszkańcy Mirosławca. ▲

Podpułkownik Dariusz Pawlak miał 39 lat. Zginął w katastrofie lotniczej wojskowego samolotu w Mirosławcu.

Dariusz Pawlak (w galowym mundurze po lewej) w 1988 r., na drugim roku Wojskowej Akademii Technicznej

Bruksela/Łapy >> Czy łapianie cierpią dziś z powodu decyzji podlaskiego posła z 2005 r.?

Cukrownia a godność ministra Jurgiela

Cukrownia Łapy walczy o swój byt. Może zostać zlikwidowana, ponieważ unijne ustalenia mówią, że Polska produkuje zbyt dużo cukru. A przecież, gdy ustalenia te były negocjowane, w Brukseli reprezentował nas podlaski poseł, wówczas minister rolnictwa, Krzysztof Jurgiel. Czy ponosi on przynajmniej częściową odpowiedzialność za sytuację, w jakiej znalazła się dziś cukrownia?

To Jurgiel reprezentował Polskę podczas unijnych negocjacji w sprawie reformy rynku cukru w listopadzie 2005 r. Jak podały wszystkie media, opierając się na oficjalnych wypowiedziach unijnych urzędników, to także on nie wziął udziału w ostatniej rundzie tych negocjacji!

Jurgiel podczas unijnego szczytu sprzeciwiał się wprowadzeniu reformy rynku cukru w Unii. Ale ministrowie innych krajów, także przeciwnych reformie, spotkali się na dodatkowej rundzie negocjacji i wywalczyli korzystniejsze warunki dla swoich regionów. Minister Jurgiel jednak o spotkanie nie poprosił – mówiła o tym tuż po zakończeniu szczytu unijna komisarz ds. rolnictwa Fisher Boel. Dlaczego? Jak wyjaśniał wówczas Jurgiel, nie podobała mu się unijna praktyka nocnych maratonów negocjacyjnych.

– Ja wywodzę się z Polski, mam swoją godność i uważam, że wszystkie postulaty powinny być przedstawiane na sali plenarnej – mówił wówczas Jurgiel. Bardzo możliwe, że gdyby jednak negocjował, dziś Cukrownia Łapy, nawet gdyby została przeznaczona do likwidacji, mogłaby liczyć na dodatkową unijną pomoc. **(ka)**

B. Malesiewska

Dziś poseł Jurgiel (z lewej) broni Cukrowni Łapy przed likwidacją. Ale czy jako minister zapobiegł tej sytuacji?

Poseł odpowiada >>

Podczas posiedzenia Rady Ministrów Unii Europejskiej ds. Rolnictwa w listopadzie 2005 r. brałem udział we wszystkich przewidzianych dla Polski negocjacjach i posiedzeniach, na których przedstawiałem stanowisko rządu. Dodatkowo na moją prośbę spotkałem się z panią komisarz ds. rolnictwa, gdzie przedstawiłem wnioski rządu polskiego do projektowanej reformy rynku cukru. Dzięki mojej postawie w Brukseli i dotychczasowej działalności, obecna sytuacja ekonomiczna Cukrowni Łapy jest bardzo dobra. Na żadnym etapie negocjacji nie rezygnowałem z walki o lepszy kształt rozporządzenia dotyczącego reformy rynku cukru, w tym szczególnie dla Polski. Przed podjęciem ostatecznej decyzji przedstawiłem pakiet propozycji dotyczących kształtu reformy.

bial

redaktor odpowiedzialny
Zbigniew Gołębiewski
085 748 74 61

GAZETA WSPÓŁCZESNA
28 stycznia 2008
poniedziałek

Region >>

Wichura zrywała dachy i łamała drzewa

A. Zgiet

W Białymstoku omal nie oberwała się reklama na wieżowcu przy alei Solidarności

Wichura, jaka przeszła w sobotę przez województwo podlaskie, narobiła sporo szkód. Bez prądu było około 25 tysięcy gospodarstw. Wiatr uszkodził 1100 stacji transformatorowych. Strażacy kilkadziesiąt razy musieli wyjeżdżać, by usunąć skutki porywistego wiatru.

Najczęstsze zgłoszenia dotyczyły powalonych drzew i uszkodzonych linii energetycznych. W miejscowości Szepietowo Janówka wichura zerwała niemal cały dach z budynku mieszkalnego, ale na szczęście nikomu nic się nie stało.

W Białymstoku na al. Solidarności wiatr zerwał część dużej reklamy wiszącej na jednym z bloków. Sytuacja była o tyle groźna, że w każdej chwili wielka płachta mogła spaść na przechodzących na dole ludzi. Aby zabezpieczyć reklamę, na miejsce musiała przyjechać grupa wysokościowa strażaków.

Także wczoraj strażacy musieli interweniować. Około godziny 13 w Fastach usuwali drzewo, które spadło na dom. Na szczęście nikomu nic się nie stało.

Wszystkie te zniszczenia to skutki wichury o nazwie „Orkan", która przeszła nad naszym regionem. Silny wiatr wiał nieprzerwanie przez kilkanaście godzin.

Awarie były wczoraj usuwane na bieżąco. W niedzielę rano w województwie podlaskim bez prądu było jeszcze 15 tysięcy gospodarstw. Najgorsza sytuacja była w okolicach Ełku, Giżycka, Czyżewa, Wysokiego Mazowieckiego, Ciechanowca, a także Puńska i Bielska Podlaskiego. Na szczęście jednak obyło się bez ofiar. **(bisu)**

Białystok >> Lekarze ze szpitala wojewódzkiego skończyli protest

Pielęgniarki idą na urlop

Kryzys w białostockim szpitalu wojewódzkim chwilowo został zażegnany. Ale po dogadaniu się z lekarzami, już na wtorek i środę akcję protestacyjną zapowiadają pielęgniarki.

Urszula Ludwiczak
uludwiczak@wspolczesna.pl

A. Zgiet

Lekarze w drodze na piątkowe negocjacje z dyrekcją. Im udało się już dogadać w sprawie płac. Teraz pora na pielęgniarki.

Przypomnijmy, że większości lekarzy ze szpitala w ubiegłym tygodniu skończyły się miesięczne limity czasu pracy, jakie obowiązują od 1 stycznia. Medycy byli gotowi zgodzić się na pracę po godzinach i podpisać tzw. klauzule opt-out, o ile dyrekcja placówki da im podwyżki. Przez kilka ostatnich dni obie strony nie mogły jednak dojść do porozumienia finansowego i pacjentom placówki zaczęła grozić ewakuacja.

– Porozumienie z lekarzami to nasz wspólny sukces, najważniejsze, że pacjenci mają zapewnioną opiekę. Wszyscy lekarze zgodzili się bowiem na pracę po godzinach – poinformowała w piątek po południu Danuta Zawadzka, dyrektor placówki.

Żadna ze stron nie chciała ujawnić, jakie podwyżki dostali lekarze w zamian. Wiadomo jedynie, że domagali się na teraz 1000 zł brutto dla lekarza specjalisty i 750 zł bez specjalizacji, a ostatnia propozycja dyrekcji wynosiła odpowiednio 600 zł i 400 zł.

– Negocjacje polegają na tym, że obie strony ustępują – dodaje Lilianna Cybulko, szefowa związku zawodowego lekarzy w szpitalu. – Oczekiwaliśmy więcej, dostaliśmy, ile dostaliśmy. Zgodziliśmy się na pracę na tych warunkach przez dwa miesiące. Dalsze negocjacje będą w lutym.

Tymczasem na wieść o podwyżkach dla lekarzy, protest zapowiadają pielęgniarki. – Skoro dyrekcja uwzględniła żądania lekarzy, a nam nie daje podwyżek, 29 i 30 stycznia wszystkie pielęgniarki ze szpitala biorą urlopy na żądanie – zapowiada Alicja Hryniewicka, szefowa związku pielęgniarek w szpitalu. – Chcemy 1000 zł brutto podwyżki, jesteśmy w stanie poczekać na te pieniądze. Ale dyrekcja na razie proponowała nam tylko po 150 zł brutto. ▲

Opinia

> Danuta Zawadzka
dyrektor szpitala wojewódzkiego

Najważniejsze, że szpital ciągle funkcjonuje. Pacjenci mają zapewnioną właściwą opiekę, taką jak dotychczas. Negocjacje z lekarzami są zakończone. W poniedziałek zaczynamy rozmowy z następnymi grupami zawodowymi. Podwyżek chcą wszyscy.

Chcą podwyżek

Zgodnie z nowymi unijnymi przepisami, od 1 stycznia lekarze nie mogą pracować dłużej niż 48 godzin tygodniowo, chyba że dobrowolnie zgodzą się na pracę po godzinach, podpisując tzw. klauzule opt-out. Lekarze zgodę uzależniają od podwyżek. Domagają się docelowo pensji w wysokości od 2 do 3,5 średnich krajowych. Chcą określenia ścieżki dojścia do tych pensji w najbliższym czasie. Więcej zarabiać chcą też pielęgniarki – do końca roku każda ma zarabiać 3 tys. zł brutto. Wyższych płac domagają się też radiolodzy.

Krótko

▲ **Białystok.** Białystok zostanie przyjęty do Suwalskiej Specjalnej Strefy Ekonomicznej. Dziś prezydent miasta podpisze porozumienie w sprawie powołania takiej podstrefy. Na obszarze kilkudziesięciu hektarów niedaleko Krywlan ulokować się będzie mogło co najmniej pięć dużych zakładów. Przedsiębiorców do inwestowania w strefie ma skusić zwrot 65 procent kosztów inwestycji. **(jok)**

▲ **Blisko pół miliarda zł dotacji** z budżetu państwa dostanie szpital kliniczny w Białymstoku na gruntowną przebudowę. Już za 4 lata pacjenci będą tu leczeni w komfortowych warunkach. Szpital zostanie przebudowany całkowicie, zostaną tylko ściany zewnętrzne i działowe. Dobudowane będzie nowe skrzydło, wszystkie sale będą dwu- i trzyosobowe z wc.! Będzie nowy blok operacyjny i wielopoziomowy parking. **(luk)**

▲ **Trzy razy uciekł z miejsca wypadku.** W sobotę tuż przed godz. 18 w Zambrowie kierowca renaulta potrącił 14-letniego chłopca. Uciekł z miejsca wypadku, a kilka minut później zderzył się z mitsubishi. Pojechał jednak dalej. Nie ujechał daleko, bo kilka minut później potrącił 17-latka. Ponownie zbiegł. Zostawił auto obok domu i uciekł. Ok. godz. 22 zgłosił się na policję. Był pijany. **(bisu)**

Region >> PKP podały nowy rozkład jazdy

Wieczorem pociągiem nie dojedziemy do stolicy

To już pewne. Ostatni pociąg z Białegostoku do Warszawy będzie odjeżdżał o godz. 18.05. Zmiana zacznie obowiązywać od 1 lutego. Pociąg „Szczecinianin" relacji Białystok – Warszawa – Szczecin, odjeżdżający ze stolicy Podlasia o godz. 20.10, będzie jeździć tylko w niedzielę. W czasie wakacji będzie kursować codziennie.

Kolejna zmiana to skrócenie trasy pociągu „Podlasiak", który jeździ obecnie na trasie Białystok – Szczecin. Będzie dojeżdżać do Olsztyna i tylko w dni robocze. Na normalną trasę powróci w wakacje.

Przeciwko likwidacji połączeń protestują pasażerowie. Stowarzyszenie „Kolejowe Podlasie" zebrało kilka tysięcy podpisów pod protestem. Podpisała się nawet Elżbieta Załuska, dyrektor Podlaskich Zakładów Przewozów Regionalnych PKP. **(ap)**

Trzy pytania do >> Marka Gacko, kierownika Kliniki Transplantacji szpitala klinicznego

Przeszczepy ratują zdrowie i życie ciężko chorym

▲ **W sobotę obchodziliśmy Dzień Transplantologii – 42 lata temu w Polsce dokonano pierwszego przeszczepu. Ale jest to dziedzina, która w ub. roku przeżyła, także w Białymstoku, załamanie.**

– Tak, po 40 przeszczepach nerki, jakie mieliśmy w 2006 roku, w 2007 zabiegów było tylko 17. Na szczęście dzięki wielu akcjom i m.in. pomocy mediów, powoli zaufanie społeczeństwa do tej metody leczenia odzyskujemy. W tym roku wykonaliśmy 2 przeszczepy.

▲ **Prokuratura w Radomiu umorzyła ostatnio sprawę dr. S., który fałszywie oskarżył białostockich lekarzy, twierdząc m.in., że pomówienia doktora nie miały wpływu na liczbę transplantacji w regionie.**

– To decyzja prokuratury. Ale oskarżenia lekarza na pewno miały wpływ na sytuację z przeszczepami w naszym regionie. Przez pół roku po aferze, jaka wybuchła (najpierw w Warszawie zatrzymano transplantologa z zarzutem korupcji, potem białostocki lekarz fałszywie oskarżył swoich kolegów, że zabijają pacjentów, aby pobrać narządy – przyp. red.) nie mieliśmy żadnego przeszczepu. Teraz to zaufanie powoli odzyskujemy.

▲ **Tymczasem transplantacja to często jedyny sposób na uratowanie czyjegoś życia.**

– Tak, to jedyna, najlepsza i najtańsza metoda leczenia w wielu przypadkach. Warto o tym pamiętać. **(luk)**

Docent Marek Gacko – kierownik Kliniki Chorób Naczyń i Transplantacji szpitala klinicznego w Białymstoku

redaktor odpowiedzialny
Zbigniew Gołębiewski
085 748 74 61

GAZETA WSPÓŁCZESNA
28 stycznia 2008
poniedziałek

Czekamy na Was >>

Dziś na Państwa sygnały i opinie czeka red. **Dorota Naumczyk**. Zapraszamy do pokoju dyżurnego w godz. 9-17 na parterze redakcji (Biuro Ogłoszeń Gazety Współczesnej, Białystok, ul. św. Mikołaja 1). Bezpłatny telefon: **0 800 127 067** e-mail: **dyzur@wspolczesna.pl** gadu-gadu nr: **4616826.**

Dziś

▲ **Towarzystwo Przyjaciół Kultury Żydowskiej >>** Spotkanie z kulturą żydowską pod hasłem „Rzeczpospolita Narodu Żydowskiego w RP obojga narodów – państwo w państwie?". Godz. 18. Ul. Świętojańska 22 lok 1.

▲ **Galeria Arsenał >>** Spotkanie autorskie z cyklu „Czy sztuka jest potrzebna i dlaczego?" – Joanna Rajkowska „Nad stawem i pod palmą" – o utopiach i polityczności sztuki publicznej. Godz. 17. Ul. Mickiewicza 2.

▲ **Apokalipsa >>** Karaoke. Godz. 20, ul. Wiejska 47. **(uk)**

promocja
Już w środę
Herbatka
odżywiająca skórę, paznokcie i włosy
Saszetkę herbatki dostaniesz w prezencie

Ulica Hetmańska >> Do nowej galerii dojedziemy zmodernizowaną jezdnią

Droga się sypie. Czas na remont!

Kierowcy w końcu doczekają się remontu dziurawej ulicy Hetmańskiej oraz ronda przy hotelu Turkus, które będzie szersze i mniej kolizyjne.

Urszula Bisz
ubisz@wspolczesna.pl

Fot. autor

Rondo blisko przyszłej galerii będzie szersze i wyposażone w nowoczesną sygnalizację świetlną. Dzięki temu ma się na nim zmniejszyć liczba wypadków.

Jeszcze nie wiadomo jak duże utrudnienia w ruchu spowodują roboty drogowe, ponieważ trwa przygotowanie projektu organizacji ruchu w tym miejscu, ale na pewno nie da się ich uniknąć. Postaramy się jednak, żeby nie były zbyt uciążliwe – powiedział Paweł Świderski, prezes Instalu Białystok SA. Właśnie ta firma przeprowadzi remont ulicy i ronda, a także wybuduje na zbiegu ul. Hetmańskiej i Jana Pawła II drugą w mieście galerię Auchan. Właściciel sklepu zaś pokryje wszystkie koszty modernizacji.

Będzie mniej wypadków

Plan remontu zakłada poszerzenie ul. Hetmańskiej na odcinku od ronda do ul. Marczukowskiej, dodatkowe pasy ruchu na skrzyżowaniu al. Jana Pawła II, Hetmańskiej i Wierzbowej, korektę wyspy centralnej oraz nowoczesną sygnalizację świetlną.

– Standard po remoncie będzie podobny jak na odcinku ul. Hetmańskiej, między Marczukowską a Popiełuszki – powiedział Adam Poliński, wiceprezydent Białegostoku, odpowiedzialny za drogi. – Będą tam dwa pasy ruchu w każdą stronę z dzielącym je pasem zieleni oraz ścieżka rowerowa. Powstaną także zjazdy do nowej galerii.

Jezdnia będzie też szersza, podobnie jak rondo, blisko którego stanie galeria. Pojawią się też nowe elementy, jak nowy most nad rzeką Białką.

Plac pod budowę zostanie oddany inwestorowi 15 lutego. Prace związane z modernizacją ulicy rozpoczną się jednak później – wiosną.

Kierowcy muszą spodziewać się latem korków

Ulice nie zostaną zamknięte na czas prac. Największych utrudnień należy się spodziewać latem, podczas remontu skrzyżowania. Ruch będzie odbywał się tylko jedną jezdną. Ulice będą oddane do użytku razem z galerią.

– Spodziewamy się, że będzie to późna jesień – powiedział Poliński. – Zależy to jednak od inwestora. My w ramach modernizacji, będziemy mieć nadzór pod względem jakościowym nad prowadzonymi pracami. ▲

Zapłaci galeria >

To już kolejna ulica, która zostanie wyremontowana na koszt inwestora galerii. Pieniądze na remont ulicy Wysockiego dał już właściciel Galerii Podlaskiej. W ten sposób finansowane są też roboty na ulicy Świętojańskiej i Mickiewicza. Za przebudowę zapłacą właściciele dwóch sąsiadujących galerii – Centrum Alfa i Galerii Białej. Sfinansowali też remonty sąsiednich ulic. Podobnie było w przypadku budowy Auchan i Makro.

Księgarnie >> Premiera VII tomu przygód Harry`ego Pottera poprzedzona skandalem

Nie trzeba było czekać do północy!

A. Zgiet

– Choć weszłam ostatnia, udało mi się wziąć udział w Potteriadzie – cieszyła się Krysia Sobolewska

Białostocką premierę przygód Harry`ego Pottera poprzedził mały skandal, który odbił się szerokim echem w środowisku księgarzy i samych czytelników. W kilku białostockich księgarniach, m.in. Akcencie i Domu Książki, ostatni tom sagi można było kupić już o godz. 10 rano, czyli na 14 godzin przed oficjalną, ogólnopolską premierą!

Księgarze swoją decyzję tłumaczyli dobrem czytelników i chęcią przyspieszenia ich spotkania z czarodziejem.

– Jesteśmy zszokowani takim zachowaniem. To, co zrobili, przekracza normy dobrego smaku i jakiejś etyki. Była niepisana umowa, której nie należało łamać – mówią pracownicy i kierownictwo innych księgarni.

Były jednak miejsca, w których wymarzony tom można było wziąć w swoje ręce zgodnie z planem punktualnie o północy. Wśród nich znalazła się księgarnia Świata Książki. Właśnie tam do północy czekała 10-letnia Krysia Sobolewska, która razem z tatą przyszła kupić ostatni tom przygód czarodzieja: – Uwielbiam Harry`ego. Na początku czytała mi go mama, a potem zaczęłam już sama. Mam wszystkie tomy, a najbardziej lubię czwarty – „Harry Potter i Czara Ognia" – mówi.

O północy otrzymała wymarzony, ostatni tom książki. Warto było czekać.

(uk)

Ulica Słowackiego >>

Koniec remontu komisariatu

Dzisiaj otwarty zostanie III Komisariat Policji przy ul. Słowackiego 1. Od kilku miesięcy przechodził on gruntowny remont.

W odnowionym budynku policjanci będą mogli korzystać z nowych mebli i sprzętu komputerowego. Wymieniona też została tam instalacja. Remont był na tyle poważny, że na czas jego trwania policjanci musieli opuścić budynek.

Jeszcze półtora roku temu komisariatowi groziło całkowite zamknięcie. Jego stan był opłakany. Tynki odpadały z sufitu i ścian, schody kruszyły się, a do sanitariatów strach było wejść: krany ciekły, spłuczki nie działały. Teraz budynek wygląda o wiele lepiej. Inwestycja możliwa była dzięki środkom z ustawy o modernizacji policji i wsparciu miasta.

(bisu)

2008 rokiem bluesa

To będzie Rok Bluesa w Białymstoku. W planach jest mnóstwo koncertów i imprez. Zostanie otwarta „Aleja Gwiazd Bluesa", powstaną tzw. lotne brygady muzyczne, które pojawiałyby się w centrum, by sobie pograć. W restauracji Zappa będą odbywać się projekcje starych DVD koncertów i festiwali, natomiast w Famie, tradycyjnie już, jam session. Na początku czerwca odbędzie się koncert plenerowy poświęcony Skibie. Więcej informacji na: www.fundacjamiasto.org. **(uk)**

redaktor odpowiedzialny
Zbigniew Gołębiewski
085 748 74 61

GAZETA WSPÓŁCZESNA
28 stycznia 2008
poniedziałek

Bielsk Podlaski >>

Złote Fleciki na Kantyczce

Fot. K. Jankowski

Paulina Januszkiewicz z Łomży, laureatka festiwalu

Cztery „Złote Fleciki" w trzech kategoriach wiekowych przyznało tegoroczne jury festiwalu „Kantyczka". Dwie równoległe nagrody w najstarszej kategorii wiekowej otrzymały: Paulina Januszkiewicz z Łomży i Katarzyna Kuraś z Rzeszowa.

– Dziewczyny zaprezentowały dwa odmienne sposoby interpretacji: z jednej strony skromność formy, z drugiej – profesjonalne przygotowanie aktorskie – mówił aktor Paweł Chomczyk, członek jury.

„Złote fleciki" otrzymali też: Adrianna Półkoszek i Łukasz Płoszczuk z bielskiego „Fartu". **(jan)**

www.wspolczesna.pl

Galerię zdjęć i filmy z tegorocznej edycji „Kantyczki 2008" można obejrzeć na naszej stronie internetowej.

Nad Biebrzą >> Krzysztof Frąckiel podgląda motyle na naszych bagnach

Ćmy lecą na piwo

Kazimierz Radzajewski
monki@wspolczesna.pl

Ćma przyleci do światła, a inne motyle wabi się... piwem. Takie tricki stosuje Krzysztof Frąckiel, entomolog znany z filmów na kanale National Geographic. Naukowiec ma nad Biebrzą swój motyli raj. 2008 r. jest zaś w Biebrzańskim Parku Narodowym Rokiem Motyli.

Po ubiegłorocznym Roku Storczyków, przyrodnicy z BPN promują w 2008 r. owady, motyle z bagien.

– Motyle są tak samo piękne, jak nasze storczyki – mówi o motylej idei Wojciech Dudziuk, dyrektor BPN.

Rok Motyli zbiegł się z 15-leciem powstania parku. Wcześniej owadami na tych bezkresnych mokradłach zajmowano się tylko sporadycznie. W takich badaniach wygrywały knieje pod Białowieżą. Owadzia populacja znad Biebrzy czekała na odkrycie. I doczekała się, gdy zajął się nią doktor Krzysztof Frąckiel.

– Dolina Biebrzy była „białą plamą" na mapie badań entomologicznych. Dla takiego faceta jak ja, biegającego z siatką po łące, objawił się tu prawdziwy raj na ziemi – opowiada o swojej pasji pan Krzysztof.

Frąckiel już skatalogował 900 gatunków motyli. I tylko 98 z nich to dzienne. Cała reszta to nocne ćmy.

– Te najczęściej widywane to tylko dzienne stworzenia. Trzeba jednak znaleźć je w określonym środowisku, wypatrzyć i złapać. Nocne owady lecą zaś same do światła. Ustawiam zatem ekran na łące i mam je jak na dłoni. Stosuję też wabiki zapachowe, np. piwo – zdradza swoje sekrety entomolog z bagien.

To jednak ryzykowna praca. Frąckiel nie liczy już nawet kleszczy wyciągniętych z ciała. Nabawił się przez nie uciążliwej boreliozy. Ma za to ogromną satysfakcję ze swojej pracy. Jego nocne pogonie za ćmami utrwalił już przyrodniczy kanał National Geographic.

– Ćmy to unikatowe pod każdym względem stworzenia. Odkryłem jedyne w Europie stanowiska wstęgówki bagiennej, a i rzadka „Drepana curvatula" też tu bywa. Dla nauki jeszcze nie znalazłem nowego gatunku, choć na tych bezkresnych mokradłach wszystko jest możliwe – mówi pan Krzysztof.

Rok Motyli w BPN odnotowano na razie w kalendarzach i folderach, ale planowane są jeszcze konferencje naukowe i spotkania popularyzatorskie na ten owadzi temat. ▲

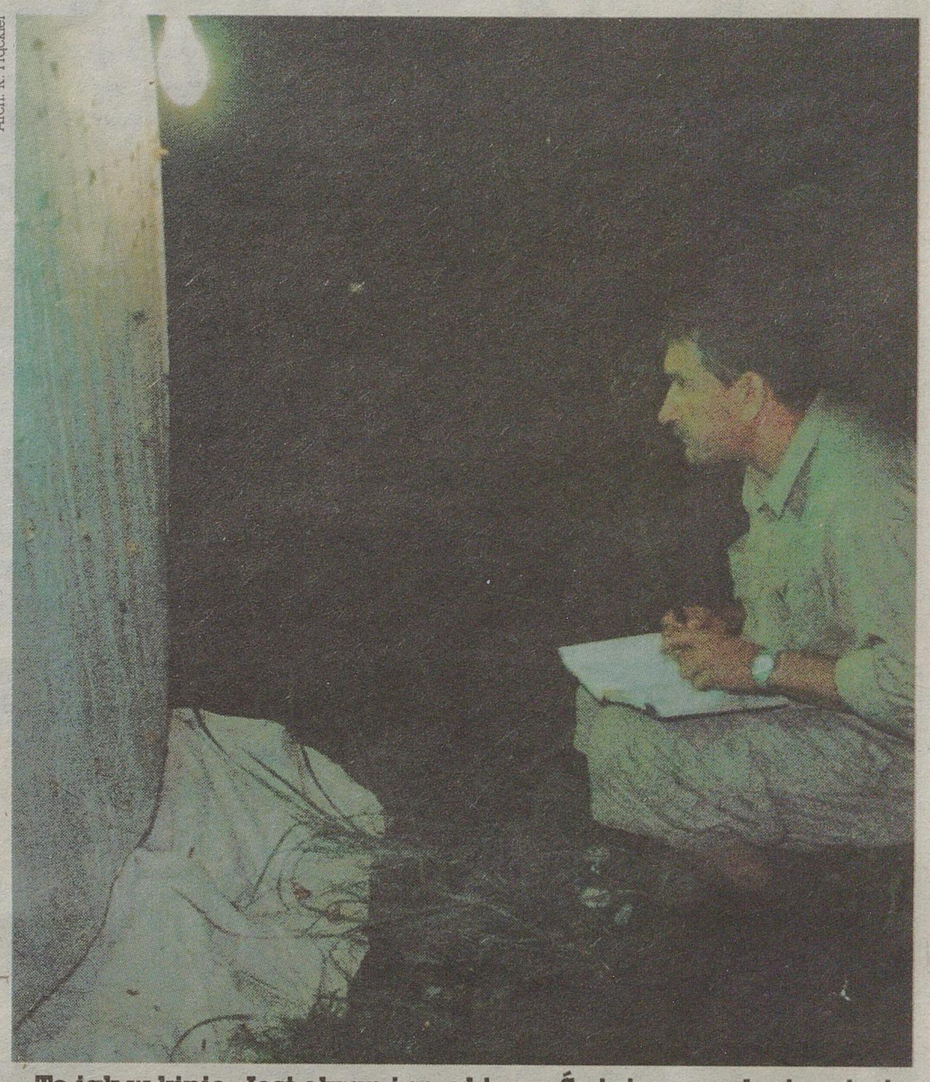

Arch. K. Frąckiel

– To jak w kinie. Jest ekran i są aktorzy. Świat nocnych ciem jest zaś tak samo pasjonujący jak thriller – mówi Krzysztof Frąckiel.

W obiektywie

Fot. D. Biziuk

Rodzinne muzykowanie. Już po raz 26. Sokółka gościła uczestników Wojewódzkich Spotkań Rodzin Muzykujących. Impreza odbyła się wczoraj w miejscowym kinie „Sokół". Tym razem przed publicznością zaprezentowało się 10 rodzin. Najmłodszy wykonawca miał 3 i pół roku. Był nim Kuba Łuckiewicz z Wasilkowa, który śpiewał razem ze swoją mamą, siostrami i wujkami (na zdjęciu). Więcej o rodzinnym muzykowaniu napiszemy jutro. **(db)**

Janowszczyzna >> Produkt rodem z Sokólszczyzny w konkursie Podlaska Marka Roku

Kumpiak, który dojrzewa przez pół roku

Stara się o zarejestrowanie kumpiaka na liście produktów tradycyjnych, a jednocześnie zgłosił ten przysmak na konkurs Podlaska Marka Roku. Jan Ancypo z Janowszczyzny koło Sokółki o kumpiaku wie wszystko.

– Pod nazwą kumpiak kryje się szynka wieprzowa, która dojrzewa co najmniej przez pół roku. Wcześniej mięso trzymane jest w soli. Sam proces dojrzewania musi przebiegać w niskiej temperaturze, dlatego kumpiaka najlepiej zacząć przyrządzać w grudniu – powiedział Jan Ancypo.

Mieszkaniec podsokólskiej wsi pamięta, jak tę potrawę przygotowywano w jego rodzinnym domu.

– Gospodynie starały się, żeby kumpiak był gotowy na czas żniw. Wynikało to z tego, że zasolona i dojrzała szynka mogła przetrwać porządne upały. Dlatego kumpiak był podstawowym pożywieniem dla wielu żniwiarzy – dodał Jan Ancypo.

Kiedyś nikt nie traktował tej potrawy jak rarytasu. Teraz jest zupełnie inaczej.

– Zacząłem samodzielnie przyrządzać kumpiaki dwa lata temu, w momencie, kiedy ta potrawa niemal odeszła w zapomnienie. Teraz kumpiak przeżywa swój renesans. Doszedłem do wniosku, że to doskonały moment na zgłoszenie go na konkurs – powiedział Jan Ancypo. **(db)**

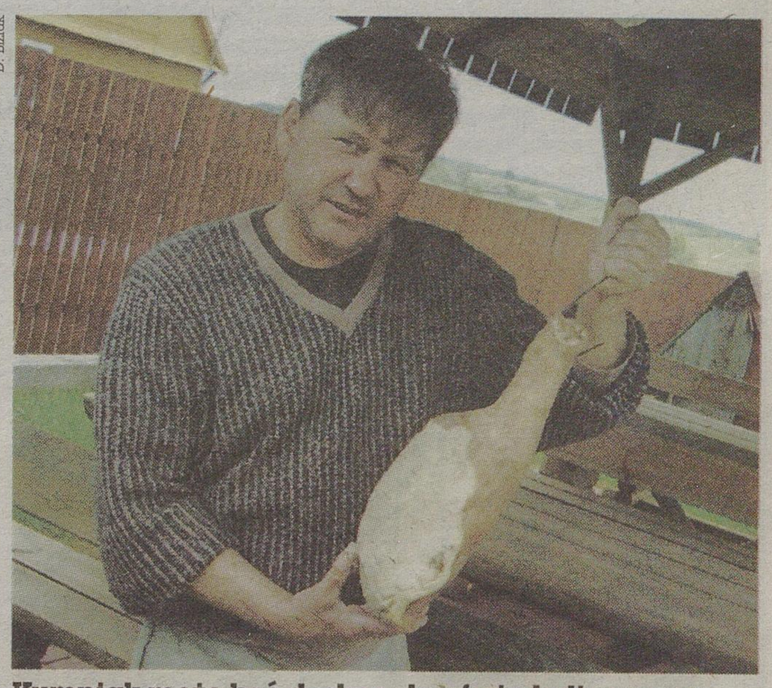

D. Biziuk

Kumpiak może być doskonałą ofertą kulinarną w kwaterach agroturystycznych – mówi Jan Ancypo

reklama

Wójtowie i burmistrzowie województwa podlaskiego

informują swoich mieszkańców,

że już trzeci rok z kolei **niedostępne są środki Unii Europejskiej na wsparcie inwestycji gminnych.**
Wina leży po stronie absolutnie niezależnych od nas, przeciągających się procedur przygotowujących dystrybucję tych pieniędzy. Gminy ze zniecierpliwieniem i pełną gotowością oczekują uruchomienia pierwszych konkursów umożliwiających sięgnięcie po unijne dofinansowanie.

Związek Gmin Wiejskich Województwa Podlaskiego

S106908wwbo

bial

Więcej zdjęć ze studniówek na:
www.wspolczesna.pl

ZSOiZ w Mońkach, technicy rolnictwa

Artur Broniszewski, Sylwia Brzosłowska, Aneta Danowska, Łukasz Feltowicz, Daniel Hryniewicki, Michał Kalinowski, Marlena Kamińska, Paweł Kloza, Dariusz Kościuch, Barbara Kulesza, Magdalena Łosiewicz, Tomasz Magnuszewski, Mariusz Michniewicz, Robert Mocarski, Wojciech Nieciecki, Paweł Odyjewski, Marcin Pawełko, Ewelina Pisanko, Agnieszka Połonowska, Piotr Rafało, Dariusz Rydzewski, Izabela Sak, Marta Siuchno, Paweł Snarski, Grzegorz Szeszko, Krystian Szmittko, Justyna Waluszko, Grzegorz Wasilewski, Piotr Wilczewski, Rafał Wiśniewski, Robert Wojtach, Paweł Zawadzki, Agnieszka Zyskowska. Wychowawca Adam Jabłoński.

ZSZ w Sokółce, kl. IV Technikum Ekonomicznego

Paulina Anuszkiewicz, Anna Elżbieta Babicz, Daniel Piotr Babicz, Małgorzata Bohdan, Agnieszka Bułkowska, Sylwia Patrycja Czechowska, Marek Dziedziul, Izabela Dźwil, Dariusz Giełda, Ewelina Górska, Seweryn Łukasz Górski, Józef Harasim, Beata Harasimowicz, Aneta Hulewicz, Adam Kucharewicz, Damian Kułak, Elżbieta Leszczyńska, Justyna Mandrosz, Paweł Miłtyk, Paulina Pawełko, Karol Puszko, Katarzyna Raczkowska, Joanna Żywolewska.

wychowawca: Krystyna Grygiewicz. (db)

ZSOiZ w Mońkach, technolodzy żywności

Dariusz Bagiński, Alicja Bankiewicz, Anna Borkowska, Iwona Buńkowska, Karolina Fiedziukiewicz, Karol Grądzki, Andrzej Karwowski, Krzysztof Konopka, Joanna Krzos, Emilia Lasota, Łukasz Lewkowski, Kinga Lisiewicz, Iwona Mańczuk, Monika Mielniczuk, Artur Mocarski, Paweł Mrozowski, Paulina Polińska, Sylwia Popławska, Aneta Potocka, Krzysztof Rutkowski, Rafał Sadowski, Justyna Siemionko, Justyna Szydłowska, Eliza Tałałaj, Joanna Wasilewska, Barbara Wiszowata, Magda Wiszowata, Paweł Zalewski. Wychowawca Ryszard Bajko.

(zmo)

ZSZ w Sokółce, kl. IIIB Liceum Profilowanego

Aneta Aluszyk, Magdalena Czaplejewicz, Łukasz Czyżewski, Aneta Fiedorec, Daniel Gęślicki, Andrzej Głowa, Karol Gryckiewicz,Urszula Halicka, Łukasz Kondrat, Mariusz Korecki, Rafał Kostecki, Urszula Kowalczuk, Jan Mateusz Kundzicz, Izabela Kunicka, Marcin Modzelewski, Sylwia Niewiadomska, Katarzyna Połejko, Marcin Prokorym, Sylwester Radkiewicz, Agnieszka Roszkowska, Michał Rudź, Damian Rusiecki, Dawid Rusiecki, Paulina Sarosiek, Izabela Słyż, Iwona Snarska, Małgorzata Magdalena Sujeta, Krzysztof Szymański, Marzena Żołądkowska, Adam Żuk.
wychowawca: Piotr Dziakowski (db)

ZSOiZ w Mońkach, ekonomiści

Joanna Bakun, Paulina Buńkowska, Adam Dębowski, Marzena Dziekońska, Dorota Dzięgielewska, Mariusz Grądzki, Krystyna Hryniewicka, Tomasz Kobrzyniecki, Paulina Kuczyńska, Jadwiga Kulesza, Elżbieta Lewkowska, Marlena Łoniewska, Edyta Magnuszewska, Agnieszka Mroczka, Izabela Orlecka, Monika Pawluk, Anna Postek, Anna Przezdemska, Przemysław Purta, Elżbieta Skibicka, Emila Snarska, Maria Torebko, Urszula Wasilewska, Malwina Waszkiewicz, Anna Zalewska, Arkadiusz Zubowski. Wychowawczyni Olga Kulgawczyk.

(zmo)

LO w Knyszynie, Klasa III

Paulina Bajkowska, Ewa Bochenek, Artur Chudziński, Anna Czajkowska, Agnieszka Kisłowska, Karolina Kotowska, Urszula Kulesza, Natalia Kuprel, Marta Laskowska, Ewelina Maciorowska, Damian Magnuszewski, Joanna Okrasińska, Kamila Okrasińska, Katarzyna Purta, Paweł Rogalski, Marcin Suska, Ewa Szostkiewicz, Wojciech Wierzbicki, Paulina Zambrzycka. Wychowawczyni Małgorzata Wojtecka.

(zmo)

ZSZ w Sokółce, kl. IV Technikum Technologii Drewna

Daniel Borys, Wojciech Borys, Michał Dąbrowski, Dawid Druć, Dariusz Hawryłko, Karol Kamiński, Radosław Kaszuba, Maciej Kondrat, Przemysław Kundzicz, Paweł Kuźma, Adrian Maculewicz, Krzysztof Naruszewicz, Michał Ostrowski, Łukasz Połapczyk, Łukasz Prończyk, Mariusz Jan Sujeta, Łukasz Szydłowski, Zbigniew Teul, Karol Tumiel, Szymon Zagumny, Karol Żukowski, Paweł Żukowski.

wychowawca: Marian Sobolewski (db)

redaktor odpowiedzialny
Michał Dąbrowski

Strona przygotowana na podstawie serwisów:
PAP, internetowych, radiowych i telewizyjnych

redakcja@wspolczesna.pl, bezpłatna infolinia 0 800 127 067

GAZETA WSPÓŁCZESNA
28 stycznia 2008
poniedziałek

Kraj >> Tragiczny bilans wichury

Ale powiało

Strażacy interweniowali 1500 razy w związku z usuwaniem skutków wichury, jaka przeszła nad krajem w nocy z soboty na niedzielę. Zginęła jedna osoba, cztery zostały ranne.

PAP/Paweł Supernak

Samochody przywalone drzewem w Warszawie

Najwięcej strażackich interwencji potrzebnych było w Wielkopolsce (ok. 300), na Mazowszu (173), w Podkarpackiem (170) i Pomorskiem (127). Strażacy usuwali gałęzie, konary i drzewa z dróg oraz poluzowane elementy uszkodzonych dachów czy reklam.

Zginął przygnieciony przez drzewo

W Bieńkach na Mazowszu drzewo przewróciło się na jadący samochód osobowy. 26-letni kierowca poniósł śmierć, a dwoje pasażerów zostało rannych. W Proboszczowicach (Łódzkie) został ranny 53- letni strażak OSP, wyjeżdżający do akcji usuwania szkód. Został uderzony skrzydłem drzwi garażowych pchniętych podmuchem wiatru. Trafił do szpitala.

Dwie osoby zostały ranne, gdy w nocy z soboty na niedzielę na samochód w miejscowości Mokre (Świętokrzyskie) upadło drzewo. Strażacy interweniowali w całym regionie ponad 170 razy, głównie usuwając drzewa, które tarasowały drogi, spadły na budynki lub zerwały linie energetyczne. Wichura zerwała lub uszkodziła 30 dachów, m.in. dach budynku urzędu gminy w Tarłowie.

Dwie osoby zostały ranne, a trzy samochody uszkodzone w wyniku nocnej wichury w Wielkopolsce. Strażacy interweniowali ponad 300 razy, usuwając jej skutki. Powalone drzewo uszkodziło też dach basenu miejskiego w Rawiczu. Kilkaset miejscowości w regionie pozbawionych jest prądu - naprawy uszkodzonych linii energetycznych mogą potrwać do późnego popołudnia.

Na Podkarpaciu strażacy interweniowali około 170 razy. Bez prądu było ponad 6,5 tys. odbiorców. Uszkodzonych zostało ok. 50 odcinków linii średniego napięcia i ponad 300 stacji transformatorowych.

W Łódzkiem strażacy interweniowali ok. 400 razy. W miejscowościach Rzeczyca i Opoczno wichura zerwała kilka dachów. W tym ostatnim mieście zerwało ok. 400 m kw. dachu z bloku mieszkalnego. Spadające jego elementy uszkodziły kilka samochodów. Jak mówią strażacy, najwięcej problemów jest z powalonymi drzewami, z których część blokuje ulice lub pozrywała linie energetyczne.

Utrudnienia na kolei

Skutki wichury odczuła także kolej. Od piątku odnotowano ponad 100 różnego rodzaju awarii, były liczne opóźnienia pociągów. Wiatr uszkadzał sieć trakcyjną, powodował awarie urządzeń sterowania ruchem kolejowym, przewracał na tory drzewa i słupy telefoniczne, łamał rogatki na przejazdach kolejowo-drogowych. Tylko w sobotę z powodu złych warunków atmosferycznych opóźniło się 141 pociągów pasażerskich i 88 pociągów towarowych. ▲

Kraj >> Mają dosyć protestu celników

Kierowcy ciężarówek zablokują Warszawę

Kolejny dzień trwał w niedzielę protest celników. Oczekujące na przejściach granicznych samochody ciężarowe nie były odprawiane lub odprawiano je bardzo wolno. Na poniedziałek transportowcy zapowiadają gotowość protestacyjną.

Jeśli nie będzie porozumienia rządu z celnikami transportowcy grożą zablokowaniem dróg dojazdowych do granic Polski. Zaapelowali do rządu i do celników z Porozumienia Białostockiego, by wykazali dobrą wolę.

TIR-y w Podkarpackiem, Lubelskiem, Podlaskiem i Warmińsko- Mazurskiem stoją na granicy w wielogodzinnych kolejkach, oczekując na odprawy celne. Przyczyną jest przedłużający się protest celników.

Celnicy protestują od 11 października ub. roku, ale sytuacja zaostrzyła się w ubiegłym tygodniu. Domagają się m.in. podwyżki wynagrodzeń, wprowadzenia dla funkcjonariuszy celnych uprawnień emerytalnych służb mundurowych oraz zapewnienia właściwej ochrony prawnej przy wykonywaniu obowiązków służbowych.

Na poniedziałek w południe transportowcy zapowiadają blokady na obrzeżach Warszawy. Do centrum miasta jednak nie przyjadą.

W Medyce pracowało w niedzielę sześciu celników, w Korczowej do pracy zgłosiło się czterech. Jednak na każdym z tych przejść tylko jeden celnik ma uprawnienia do odprawy tirów. Czas oczekiwania na wjazd i wyjazd z kraju w Korczowej dla samochodów ciężarowych wynosił wczoraj 105 godzin, w Medyce - 48.

Kierowcy TIR-ów czekający w kolejce do przejścia granicznego z Ukrainą w Dorohusku (Lubelskie) zablokowali w niedzielę drogę dojazdową do tego przejścia. Domagają się przyśpieszenia tempa odpraw. W kolejce samochodów przed Dorohuskiem stoi ponad tysiąc samochodów.

Przed drugim przejściem granicznym z Ukrainą - w Hrebennem - na odprawę czeka ok. 250 ciężarówek. Pracuje tam siedmiu celników, czas oczekiwania wynosi około 40 godzin, w nocy odprawiono 60 wyjeżdżających TIR-ów. ▲

Kraj >> Politycy chcą wyborów wiosną 2011 r.

Krótsza kadencja Sejmu

Politycy wszystkich klubów parlamentarnych zgodzili się w niedzielę w TVN 24, że trzeba rozważyć przyspieszenie wyborów parlamentarnych 2011 roku, tak, aby kampania wyborcza nie zakłóciła polskiej prezydencji w UE.

Wiceszef klubu PO Jarosław Gowin powiedział w niedzielę w „Poranku" TVN 24, że jest dość prawdopodobne, że wybory muszą się odbyć wiosną 2011 roku, czyli o pół roku przed terminem. Jak argumentował, jesienią 2011 roku rozpoczyna się polskie przewodnictwo w Unii Europejskiej.

– Jest nie do pomyślenia, żeby w tym okresie odbywały się wybory parlamentarne – podkreślił polityk Platformy.

Zwolennikiem wiosennego terminu następnych wyborów jest również wicemarszałek Sejmu Jarosław Kalinowski (PSL), nie tylko ze względu na przypadającą na ten rok prezydencję polską w Unii.

Jak powiedział w programie „Kawa na ławę", od lat, w roku wyborczym, jest problem z pracami nad budżetem na kolejny rok. – Ja uważam, że trzeba na prawdę do tego podejść, nie tylko ze względu na prezydencję, ale ze względu na ciągłe przerzucanie się odpowiedzialnością o budżet – powiedział wicemarszałek. ▲

Krótko

▲ **Warszawa >>** przed godz. 20 w środę Dyżurna Służba Operacyjna (DSO) Sił Zbrojnych trzykrotnie dzwoniła na numery oficerów Biura Bezpieczeństwa Narodowego, by powiadomić o katastrofie wojskowego samolotu CASA. – Oficerowie BBN mieli wystarczająco dużo czasu by poinformować pana prezydenta o tragedii" – ocenił szef służb prasowych MON płk Cezary Siemion.. Minister w Kancelarii Prezydenta Michał Kamiński zapewnił w niedzielę, że „nie było intencją prezydenta, by robić „aferę", z faktu, że nikt go na czas nie poinformował o wypadku samolotu CASA

▲ **Dolnośląskie >>** We wrocławskim szpitalu zmarł taksówkarz, który został pobity przez nieznanego sprawcę w okolicach Bolesławca (dolnośląskie). Do napadu doszło 5 stycznia br. Sprawcy do tej poty nie odnaleziono. Informację o śmierci taksówkarza potwierdził w rozmowie z PAP rzecznik prasowy Komendy Powiatowej Policji w Bolesławcu asp. szt. Grzegorz Górski. – Taksówkarz zmarł najprawdopodobniej w wyniku odniesionych obrażeń, jednak przyczynę zgonu potwierdzi dopiero sekcja zwłok – mówił Górski. Do napadu doszło 5 stycznia br. w jednej z miejscowości powiatu bolesławieckiego. Nieprzytomnego, rannego w głowę 69 - letniego mężczyznę, znaleźli przechodnie. Z ciężkimi obrażeniami trafił do szpitala.

▲ **Bolesławiec >>** Przez 8 kilometrów trwał pościg policjantów za uciekającym kierowcą ciężarówki, który nie zatrzymał się do kontroli drogowej. Jak się okazało kierowca był pijany – miał ponad 1,2 promila alkoholu w organizmie. Policjanci w okolicach Bolesławca na autostradzie A-4 zauważyli ciężarówkę Scania – samochód wykonywał niecodzienne manewry. Funkcjonariusze chcieli go zatrzymać.

▲ **Kraj >>** Narkotyki, które były powodem niedawnego zatrzymania Grzegorza Wieczerzaka, nie istnieją. W przeciwieństwie do dokumentów związanych z prywatyzacją PZU, które policjanci zabrali zatrzymanemu - pisze „Newsweek". Tygodnik przyjrzał się kulisom najnowszej akcji skierowanej przeciw byłemu prezesowi PZU Życie. Jej finał zbiegł się z rozmowami nowego ministra skarbu Aleksandra Grada z przedstawicielami Eureko - holenderskiego udziałowca PZU, od lat walczącego o przejęcie kontroli nad największą firmą ubezpieczeniową w Polsce. ▲

promocja

redaktor prowadzący
Zbigniew Gołębiewski
085 748 74 61

GAZETA WSPÓŁCZESNA
28 stycznia 2008
poniedziałek

Opinie

W ciągu ostatnich dni działo się wiele. Najwięcej Państwa opinii dotyczy zablokowania krajowej „ósemki" przez pracowników łapskiej cukrowni i strajków lekarzy. Oto kilka z Waszych sugestii. Część zamieściliście na www.forum.wspolczesna.pl:

▲ **~Bierka~**
Niech (plantatorzy i pracownicy cukrowni – przyp. red.) jadą blokować dyrekcję kompanii cukrowniczej. Niech blokują wojewodę. (...). Nie twierdzę, że ich protest jest bezzasadny, ale dlaczego mają na tym tracić niewinni. Dość tej samowoli! Gdzie jest policja?

▲ **~mhabm~**
Jestem zawodowym kierowcą i wiem, że takie akcje jak blokady dróg powinny być karane. Jako kierowca nie mam żadnego związku z cukrownią i nie rozumiem dlaczego mam cierpieć.

▲ **Stały Czytelnik**
Trzeba zrozumieć blokujących. Oni nie walczą o podwyżki, czy lepsze warunki pracy, ale w ogóle o pracę! Wszyscy, a szczególnie kierowcy, powinni się postarać zrozumieć ich sytuację i postawić się na ich miejscu.

▲ **~nn~**
No wspaniałe czasy idą. Możemy już zapomnieć o leczeniu. Po kolei wszystko tracimy. Sprzedaliśmy za bezcen polskie firmy, system emerytalny ZUS padnie wkrótce. A służba zdrowia będzie dla bogatych. (...) A kredyt w wysokości 250 tys. zł za mieszkanie spłacę za 28 lat.

▲ **Joanna Gierałtowska**
Jestem w 8. miesiącu ciąży. To, co się dzieje w służbie zdrowia, przeraża mnie. Przecież może się okazać, że za miesiąc żaden lekarz nie zechce mnie przyjąć do szpitala. A nie stać mnie na poród w prywatnej klinice. Jak w takiej sytuacji pacjenci mają się czuć bezpiecznie. **(kj)**

Kobylanka/Świdziałówka >> Oszukana kobieta chce odzyskać pieniądze

To miała być świetna okazja

Lila Sojko przez lata walczyła o odzyskanie 10 tysięcy zł od kobiety, która obiecała załatwić ciągnik i wzięła zaliczkę. Wygrała w sądzie, ale pieniędzy dalej nie ma.

Anna Perkowska
aperkowska@wspolczesna.pl

akcja/reakcja

Sprawa była głośna w całym regionie. Lila Sojko ze Świdziałówki (gmina Krynki) poznała kobietę z Kobylanki (gmina Michałowo) na kursie agroturystycznym. Pod koniec 2001 roku znajoma mieszkanka Kobylanki zjawiła się u Lilli Sojko i jej męża z dość kuszącą propozycją. Kobieta zaproponowała kupno ciągnika marki „Ursus" za zaledwie 20 tys. zł. Powiedziała, że szybko należy wpłacić zaliczkę w wysokości 10 tys. zł. Lilla Sojko i jej mąż uznali, że to dobra okazja.

– Wpłaciliśmy te pieniądze. Jednak nie zażądaliśmy pokwitowania. I to był nasz błąd. Kiedy zaczęliśmy domagać się potwierdzenia naszej wpłaty, ta pani powiedziała, że nie może go znaleźć. Powiedziała nam też, że pieniądze zostały przesłane do Warszawy. Obiecywała, że ciągnik zostanie dostarczony do końca stycznia 2002 roku. Poza tym namawiała nas też, byśmy dopłacili jeszcze drugie 10 tysięcy złotych – opowiada Lilla Sojko.

Jak się okazało, ona i jej maż nie byli jedynymi osobami, które zostały oszukane w ten sam sposób. Wszyscy pokrzywdzeni wnieśli sprawę do sądu. I wygrali we wszystkich możliwych instancjach. Komornik w październiku ubiegłego roku, na wniosek Sądu Rejonowego w Białymstoku, zlicytował część majątku dłużniczki.

– Ale pieniędzy do tej pory nie dostałam. Dla mnie to jest skandal. Bo cóż jest warte te 10 tysięcy po 7 latach. Wprawdzie mam dostać też odsetki, ale to i tak nie zrekompensuje mojej straty – mówi rozżalona Lilla Sojko.

Jak udało nam się ustalić, sprawa nadal „krąży" w Wydziale Cywilnym Sądu Rejonowego w Białymstoku, ponieważ dłużniczka wnosi odwołania od wyroku sądu orzekającego egzekucję jej majątku. ▲

B. Maleszewska

– Mam już dosyć ciągłych spraw sądowych. Chcę tylko odzyskać moje pieniądze – mówi Lila Sojko.

pytanie dnia

Czy często zostali Państwo oszukani przez osoby, które oferowały tani zakup towaru?
Czekamy na opinie pod dyżurnym telefonem bezpłatnym **0 800 127 067** (w godzinach 9-17) oraz pod adresem e-mail **dyzur@wspolczesna.pl**

promocja

zadzwoń do reportera
Ewa Wyrwas
085 748 74 54

Zdrowie >> Jak poradzić sobie z nieuleczalną chorobą (cz. I)

Lęk i smutek

Choroba Alzheimera dotyka obecnie około 200 tysięcy osób w Polsce. Zazwyczaj są to osoby po 60. roku życia, choć zdarzają się przypadki wcześniejszych zachorowań.

Agnieszka Zalewska
azalewska@prasapodlaska.pl

Nie możemy zapomnieć o tych, którzy już zapomnieli. Oni czekają na naszą pomoc i wsparcie.

Choroba Alzheimera polega na zmianach zwyrodnieniowych w mózgu a dokładniej zaniku tkanki nerwowej. Początkowe objawy są trudne do uchwycenia, gdyż wyglądają jak zwykłe przemęczenie.

Znaki ostrzegawcze

– Postępująca choroba doprowadza do utraty pamięci, trzeźwego myślenia, pogorszenia umiejętności komunikacyjnych i znacznego obniżenia się zdolności radzenia sobie z czynnościami życia codziennego – mówi Cecylia Chorościan, psycholog z Białegostoku.

U osób z Alzheimerem można zauważyć gwałtowną zmianę osobowości.

– Mogą oni nagle stać się bojaźliwi, podejrzliwi lub, odwrotnie niż dotąd, nazbyt uzależnione od członków swojej rodziny – mówi psycholog. – Jednak należy pamiętać, że z wiekiem osobowość każdego człowieka w pewnym stopniu zmienia się. Osoby chore mogą stać się bardzo pasywne co objawia się np. siedzeniem godzinami przed telewizorem lub nie wykonywaniem jakichkolwiek czynności. Choroba trwa od kilku do kilkunastu lat i kończy się śmiercią. Nie ma jeszcze na nią skutecznego leku. Na szczęście są leki znacznie opóźniające jej postępowanie oraz łagodzące objawy choroby.

Gdzie szukać pomocy

Jeśli objawy opisane wcześniej pojawiają się u Ciebie lub Twego bliskiego, zgłoś się do lekarza rodzinnego i powiedz mu o swoich problemach. Lekarz powinien dać skierowanie do neurologa. Można również bez skierowania zgłosić się do psychiatry.

Lekarze wykonują szereg testów, dzięki którym ocenią występujące u pacjenta objawy i zidentyfikują ich przyczyny. Przeprowadza się również badania laboratoryjne oraz rezonans magnetyczny lub tomografię komputerową.

Pomoc można również uzyskać w organizacjach alzheimerowskich.

– Osoby które zgłaszają się do takich organizacji, otrzymują informację o formach pomocy chorym oraz ich rodzinom – mówi Chorościan. – Dostarczamy im informacji o placówkach medycznych zajmujących się diagnozowaniem i leczeniem choroby, oraz o stosowanych lekach. Organizujemy spotkania informacyjne dla rodzin i opiekunów, gdzie można m. in poznać psychologów i innych specjalistów.

Udzielają pomocy

Podlaskie Organizacje Alzheimerowskie:
– Białostockie Stowarzyszenie Pomocy Osobom z Chorobą Alzheimera, ul. Św. Mikołaja 1 lik. 38, Białystok, tel. 0602-831-397, wtorki 17 -18, 085-742-82-43
– Alzheimerowska Grupa Wsparcia przy Fundacji CITON ul. Szeroka 7, Łomża, tel. 086-216-43-87

Krótko

▲ **Mężczyźni dopłacą do emerytur kobiet.** Na takich samych zasadach będą wyliczane świadczenia z II filara dla obu płci – zdecydował resort pracy. Projektem ustawy wkrótce zajmie się rząd. Wiadomo już, jakie tablice dalszego trwania życia będą używane do wyliczania przyszłych emerytur z II filara. Ustalono, że nie powinno się ich różnicować ze względu na płeć. Takie rozwiązanie oznacza w praktyce, że panowie dopłacą do emerytur kobiet – bo mężczyźni więcej zarabiają, później przechodzą na emeryturę i do tego krócej żyją. Zatem więcej oszczędności zgromadzonych w II filarze przez mężczyzn jest dzielone następnie na mniej miesięcy pobierania emerytury.

▲ **Dyskryminacja niepełnosprawnych.** Rzecznik Praw Obywatelskich skrytykował likwidację dofinansowania do zatrudnienia osób niepełnosprawnych, które mają ustalone prawo do emerytury. Jak twierdzi, taki przepis spowoduje, że pracodawcy mogę nie chcieć zatrudniać niepełnosprawnych. **(ew)**

promocja

Żyj długo i zdrowo wraz z Gazetą Współczesną

Już w środę

Mamy dla Was niespodziankę – kupując Gazetę Współczesną dostaniesz **ZA DARMO** do wyboru:

TRZY RODZAJE SASZETEK HERBATY

które pomogą wyleczyć wiele dolegliwości i zapobiec niepotrzebnym wizytom u lekarza.

Sponsor:

BIO-ACTIVE

Poznaj niezwykły smak herbat Bio-Active!

Bio-Active więcej niż herbata!

Agnieszka Zalewska

Medal za wspieranie działalności białostockiego oddziału Stowarzyszenia Polaków Poszkodowanych przez III Rzeszę otrzymała w piątek nasza redakcyjna koleżanka Ewa Wyrwas. Oznaczenie wręczył Józef Sowa, przewodniczący zarządu głównego SPP, podczas posiedzenia białostockiego zarządu stowarzyszenia, uświetniającego jubileusz oddziału. Odznaczenia otrzymali też m.in. wojewoda podlaski Maciej Żywno, prof. Adam Dobroński i dyrektor Muzeum Wojska w Białymstoku– Krzysztof Filipow.

promocja

WYBIERZ Z NAMI MATKĘ CHRZESTNĄ STATKU „PODLASIE"

NA MATKĘ CHRZESTNĄ STATKU „PODLASIE" ZGŁASZAM:

IMIĘ I NAZWISKO KANDYDATA:

OSOBA ZGŁASZAJĄCA:

IMIĘ I NAZWISKO:

ULICA, NUMER DOMU I MIESZKANIA:

KOD I MIEJSCOWOŚĆ:

TELEFON:

GAZETA WSPÓŁCZESNA

Oświadczam, że wyrażam zgodę na przetwarzanie moich danych osobowych i ich opublikowanie na łamach „Gazety Współczesnej" w związku z obsługą plebiscytu.

Data i czytelny podpis

WYBIERZ Z NAMI MATKĘ CHRZESTNĄ STATKU „PODLASIE".

CZYTELNIE WYPEŁNIONY KUPON NALEŻY DOSTARCZYĆ DO REDAKCJI „GAZETY WSPÓŁCZESNEJ" LUB WYSŁAĆ NA ADRES: „GAZETA WSPÓŁCZESNA", UL. ŚW. MIKOŁAJA 1, 15-419 BIAŁYSTOK (Z DOPISKIEM „MATKA CHRZESTNA"). MOŻESZ TEŻ ZGŁASZAĆ, WYSYŁAJĄC SMS-A POD NUMER **7268** I WPISUJĄC W JEGO TREŚĆ KOD WYBRANEJ KANDYDATKI. JEDEN SMS TO 1 GŁOS DLA WYBRANEJ KANDYDATKI. CAŁKOWITY KOSZT JEDNEGO SMS-A TO 2,44 ZŁ Z VAT. KAŻDY CZYTELNIK MOŻE ODDAĆ DOWOLNĄ LICZBĘ GŁOSÓW NA DOWOLNĄ KANDYDATKĘ (ZA POMOCĄ SMS-ÓW I KUPONÓW). WSZYSTKIE POPRAWNIE WYPEŁNIONE, PRZESŁANE W REGULAMINOWYM CZASIE KUPONY I SMS-Y WEZMĄ UDZIAŁ W LOSOWANIU ATRAKCYJNYCH NAGRÓD.

Lista kandydatek wraz z kodami SMS-owymi:

1. IRENA BERNER PODLASIE.01
2. BARBARA CIRUK PODLASIE.02
3. BARBARA CHORĄŻY PODLASIE.03
4. AGATA CZEMIERYS PODLASIE.04
5. TERESA DOBKO PODLASIE.05
6. ANNA DŹWILEWSKA PODLASIE.06
7. CELINA GAŁECKA PODLASIE.07
8. DONATA GODLEWSKA PODLASIE.08
9. EDYTA GÓRNIAK PODLASIE.09
10. MARIOLA GRZYBOWSKA-BRZEZIŃSKA PODLASIE.10
11. ANNA JAKUBOWSKA PODLASIE.11
12. KAYAH PODLASIE.12
13. JADWIGA KONOPKO PODLASIE.13
14. ZOFIA KOPCZEWSKA PODLASIE.14
15. EWA KUCZEK PODLASIE.15
16. BARBARA KUDRYCKA PODLASIE.16
17. BARBARA KUZUB-SAMOSIUK PODLASIE.17
18. IRENA ŁĄCZKA PODLASIE.18
19. AGNIESZKA MACIĄG PODLASIE.19
20. JOLANTA MATEJCZYK PODLASIE.20
21. KRYSTYNA MICHALCZYK-KONDRATOWICZ PODLASIE.21
22. IZABELA MOKRZYCKA PODLASIE.22
23. MARIANNA POPIEŁUSZKO PODLASIE.23
24. EWELINA SIENICKA PODLASIE.24
25. MARTA SOŁOWIEJ PODLASIE.25
26. IZABELLA SCORUPCO PODLASIE.26
27. TERESA SZUMOWSKA PODLASIE.27
28. JOLANTA SZCZYGIEŁ-ROGOWSKA PODLASIE.28
29. MARIA WILIŃSKA PODLASIE.29
30. KRYSTYNA ZABAWKA PODLASIE.30
31. JADWIGA SOLIŃSKA PODLASIE.31

Ubezpieczenia >> Główna zasada wyboru polisy OC to...

Bierz najtańszą

Pierwsze miesiące roku to czas żniw dla towarzystw ubezpieczeniowych. Właśnie teraz największa liczba kierowców odnawia swoje polisy OC.

Michał Franczak
mfranczak@prasapodlaska.pl

To też moment decyzji – zmieniać ubezpieczyciela, czy skorzystać z lojalnościowej zniżki przez kolejny rok? Odpowiedź na to pytanie może nam przynieść setki złotych rocznie oszczędności.

Jeszcze niedawno obawialiśmy się podwyżek OC, w związku z podatkiem Religi, obowiązującym od października. Zgodnie z przepisami, firmy ubezpieczeniowe muszą oddawać dla Narodowego Funduszu Zdrowia część swoich przychodów, na leczenie ofiar wypadków. Na szczęście jednak, ostra konkurencja wśród firm ubezpieczeniowych spowodowała, że wysokość składki OC pozostałą stabilna. Na obniżki jednak nie ma co liczyć. Ubezpieczyciele zatem rozpoczęli wojnę na promocje.

Firmy ubezpieczeniowe kuszą coraz bardziej wymyślnymi zniżkami i programami, które mają zatrzymać obecnych i przyciągnąć nowych klientów. Niektóre rozdają gadżety, takie jak kamizelki odblaskowe, naklejki „dziecko na pokładzie" czy atlasy samochodowe, inne dają klientom karty płatnicze, lub przeprowadzają losowania elektronicznych gadżetów, jak np. aparaty cyfrowe czy odtwarzacze mp3. Jednak przy wyborze ubezpieczyciela, lepiej kierować się żelazną kalkulacją.

Jak płacić?

Przede wszystkim – najtaniej jest zapłacić całą kwotę za polisę OC naraz. Praktycznie każde towarzystwo ubezpieczeniowe nagradza nas w takim wypadku zniżką. I tak np. klienci Hestii, którzy się na to zdecydują, dostają 7-procentowy rabat. Rozłożenie opłaty na raty kosztuje – w przypadku Compensy, jest to 15 proc.

Rabaty

Wysokość składki OC zależy od wielu czynników, z których najważniejszymi są wiek auta, pojemność silnika, staż kierowcy i zniżki za bezwypadkową jazdę. Rabatów jest wiele, dlatego warto dokładnie sprawdzić oferty. Compensa premiuje kobiety (5 proc. zniżki), gdyż ze statystyk wynika, że ostrożniej jeżdżą. Na dziesięć procent zniżki mogą liczyć pracownicy administracji, uznawani za przewidywalnych i spokojnych kierowców. Ubezpieczyciele doceniają też, jeżeli wraz z opłaceniem składki OC, zawieramy umowę na ubezpieczenie autocasco (AC). Możemy w takim wypadku liczyć na kilkanaście procent zniżki. Hestia ufa nauczycielom, sędziom, adwokatom, lekarzom i prawnikom. Mogą oni liczyć na 5-procentowe upusty. Najwyżej wyceniana jest jednak bezszkodowa jazda. Maksymalnie można dostać nawet 60 proc. rabatu z tego tytułu. ▲

KOSZTY ROCZNEJ POLISY OC

Kierowca w wieku 25 lat, zamieszkały w Białymstoku, bezdzietny, prawo jazdy od 6 lat, samochód: Fiat Seicento 899 cmsześc., rok produkcji: 2000	Kierowca w wieku 35 lat, zamieszkały w Białymstoku, dziecko 6-letnie, prawo jazdy od 16 lat, Skoda Fabia 1,9l diesel, rok produkcji: 2002	Kierowca w wieku 50 lat, zamieszkały w Białymstoku, prawo jazdy od 25 lat, Volkswagen Passat 1,8l, rok produkcji: 2000
Hestia: 246 zł* lub 197 zł**	Hestia: 401 zł* lub 321 zł**	Hestia: 424 zł* lub 339 zł**
Compensa: 462 zł***	Compensa: 1.245 zł***	Compensa: 1140 zł***
Link4: 336 zł****	Link4: 320 zł ****	Link4: 405 zł ****
PZU: 313 zł lub 347 zł*****	PZU: 564 zł lub 627 zł*****	PZU: 581 zł lub 646 zł*****
Warta: 306 zł ******	Warta: 543 zł ******	Warta: 514 zł ******

* pierwsze ubezpieczenie w Ergo Hestii (klient wcześniej ubezpieczony w innym zakładzie ubezpieczeń, przychodzi z zaświadczeniem o przebiegu ubezpieczenia – 8 lat bez szkody)
** kontynuacja polisy – klient z 8-letnim bezszkodowym ubezpieczeniem w Ergo Hestii
*** przedstawione wysokości składek oparte są na założeniu, że jest to pierwsze ubezpieczenie oraz, że nie jest zawierane w Compensie ubezpieczenie AC pojazdu. Przyjęto, że składka za ubezpieczenie opłacana jest jednorazowo. Podane składki dotyczą ubezpieczenia OC z sumą gwarancyjną dwa razy wyższą niż suma minimalna określona ustawowo.
**** w każdym z przykładów uwzględnione są 60 proc. zniżki za bezszkodową jazdę
*****do ubezpieczenia OC w PZU S.A. przysługuje bezpłatnie Assistance Polska w wariancie Mini i Zielona Karta. Suma pierwsza: składka płatna jednorazowo, suma druga – składka płatna w dwóch ratach
****** Jednorazowa płatność za ubezpieczenie, maksymalne zniżki z tytułu bezszkodowej jazdy (60 proc. po siedmiu latach), kontynuacja dotychczasowej umowy

Szukaj zniżek

To, skąd mamy polisę, nie ma większego znaczenia, dlatego warto przebierać w ofertach, by znaleźć najtańszą dla siebie. Jeden ubezpieczyciel promuje osoby z wyższym wykształceniem, inny wprowadza zniżki dla rolników. Warto przyjrzeć się zniżkom – często różnią się wysokością – za ubezpieczenie nowego auta otrzymujemy 5 proc. zniżki w Hestii i aż 25 proc. w Compensie. Mimo, że ubezpieczyciele chcą zahamować odpływ klientów, dając zniżki za lojalność, czyli kontynuację ubezpieczenia (zazwyczaj 10 proc.), nie ma co obawiać się zmiany. Coraz popularniejsze są zniżki dla nowych klientów. Np. PZU do końca stycznia oferuje 10-procentowy upust dla tych, którzy zdecydują się na opuszczenie dotychczasowego ubezpieczyciela.

Aktualności

▲ Mandat od prywatnej firmy?
Fotoradary mogą niebawem obsługiwać pracownicy prywatnych firm – wynika z informacji, które z MSWiA uzyskało RMF FM. Nowy szef MSWiA chce odciążyć drogówkę i skończyć z obrabianiem tysięcy zdjęć przez policjantów. Do tego, potrzebna jest zmiana przepisów, gdyż na razie prywatne firmy nie mają prawa do dysponowania danymi kierowców. Nowelizację Kodeksu drogowego przygotowuje już odpowiedzialny za komunikację, wiceminister Adam Rapacki. Prywatne firmy mają zarabiać dzięki pieniądzom otrzymanym z mandatów. Ma to pokryć także koszty stawiania nowych fotoradarów.
Tymczasem krajowa ósemka, na której stoi już grubo ponad setka masztów fotoradarowych, za pieniądze z Unii dostanie pieniądze na montaż nowych masztów. Docelowo w całej Polsce dzięki Unii ma się znaleźć tysiąc nowych fotoradarów. Ma także powstać ogólnopolska sieć informatyczna, która połączy istniejące fotoradary. Dzięki niej zdjęcia kierowców przekraczających prędkość trafią do centralnej bazy danych.
Szkoda tylko, że tak krucho z nowymi bezpiecznymi drogami, które są główną przyczyną wysokiej liczby wypadków w Polsce oraz znacznie większej, niż średnia unijna, liczby ofiar śmiertelnych.

(opr. mf)

reklama
AUTO HOBBY
autoryzowany serwis
Ford
Serwis Części
Zakład Napraw Nadwozi
FordUbezpieczenia
Białystok, ul. WOP 15 (Bażantarnia)
tel. 085/742 45 02
pon.-pt.: 7.00-21.00, sob.: 8.000-14.00

reklama
KIA MOTORS The Power to Surprise
Czas na KIA
Teraz nowa jakość
WYPRZEDAŻ rocznika 2007
OPUSTY DO 13.000 PLN + PAKIET UBEZPIECZENIOWY
Ceed 5d i kombi
Gwarancja 7 lat
lub 150.000 km
lub 3 lata
bez limitu km*
Sportage
Gwarancja 7 lat
lub 150.000 km
lub 3 lata
bez limitu km*
Carens 5,7 - Van
Gwarancja 5 lat
bez limitu km
*7 lat/150.000 km gwarancji na układ napędowy. 5 lat/150.000 km gwarancji na cały samochód. Obowiązuje dla modelu cee'd w krajach UE oraz Norwegii, Szwajcarii, Islandii i na Gibraltarze.
TOP MOTORS www.top-motors.com.pl top@top-motors.com.pl
BIAŁYSTOK kol. Porosły 1F
ul. Gen. Kleeberga 51 (wyjazd na Warszawę)
Salon tel. (085)664-39-09 serwis (085)664-39-12
EŁK, ul. Suwalska 64, Salon, serwis tel. (087)621-57 50
TOP MOTORS ul.Gen.Kleeberga 51

NIE DAJ SIĘ WYPRZEDZIĆ!
W ZALEŻNOŚCI OD MODELU: RABAT AŻ DO 13 000 ZŁ LUB KREDYT 0%.
Wygraj 50 000 zł!
Weź udział w wielkim konkursie Fiata. Przyjdź do naszego salonu i sprawdź szczegóły oferty.
Regulamin promocji i konkursu dostępny jest w naszym salonie. Wyprzedaż dotyczy wszystkich modeli osobowych. Oferta ważna do wyczerpania samochodów z rocznika 2007.
FIAT
Białystok, ul. Zwycięstwa 10A, tel. (085) 651 25 40
www.polmozbytplus.fiat.pl
Polmozbyt PLUS

zadzwoń do reportera
Michał Franczak
mfranczak@wspolczesna.pl 085 748 74 12

Części samochodowe >> Skrócenie drogi hamowania kosztuje mniej niż 100 zł

O metr od tragedii

O układ hamulcowy trzeba dbać, tak jakby zależało od tego nasze życie. Bo zależy.

Michał Franczak
mfranczak@prasapodlaska.pl

Zużyte klocki hamulcowe wydłużają drogę hamowania – mówi Waldemar Falkowski, z białostockiego Auto Serwisu Max. – Zazwyczaj kierowca może zorientować się, że wizyta w warsztacie jest konieczna, gdy zaświeci się kontrolka poziomu płynu hamulcowego, lub kontrolka czujnika klocków hamulcowych.

Klocki hamulcowe

W układzie hamulcowym klocki hamulcowe zużywają się najszybciej. Wymienia się je parami. Na szczęście, nie jest to droga inwestycja. Najtańsze klocki hamulcowe można kupić za 50 zł (za parę), ale zazwyczaj są one kiepskiej jakości. Wytrzymują przeciętnie około 10-15 tys. kilometrów w aucie z ręczną skrzynią biegów i nie więcej niż 10 tys. km w samochodzie z automatyczną przekładnią.

Dobrej jakości klocki hamulcowe są droższe, ale za to posłużyć mogą nawet przez 60 tys. kilometrów, choć oczywiście – wiele zależy od eksploatacji auta. Jeżeli samochód jest pod kontrolą nerwowego kierowcy, który często używa hamulca, żywotność klocków hamulcowych znacznie się skraca.

– Montaż pary klocków hamulcowych kosztuje około 50 zł – mówi Waldemar Falkowski. – Dobrej jakości klocki hamulcowe kosztują od 100 do 130 zł za parę. Nieco droższe są klocki do aut luksusowych marek, np. Audi.

Tarcze i płyn hamulcowy

Warto kupować klocki uznanych producentów, gdyż mniej zużywają tarcze hamulcowe, których wymiana sporo kosztuje. Tarcze zazwyczaj trzeba wymieniać raz na trzy wymiany klocków hamulcowych. Montaż kosztuje około 50 zł. Ceny tarcz zaczynają się od 150 zł od sztuki, jednak znajdziemy i takie za 300-350 zł za sztukę. Pamiętajmy także o okresowej wymianie płynu hamulcowego, co najmniej raz na dwa lata lub co 40-60 tys. km.

Tarcze wymieniamy raz na kilka lat. Ich żywotność zależy od jakości klocków hamulcowych.

reklama

HONDA
The Power of Dreams
HONDA CRV
OPONY ZIMOWE GRATIS!*
ORYGINALNE AKCESORIA HONDY O WARTOŚCI 4500 ZŁ* GRATIS!
PAKIET UBEZPIECZEŃ ZA 2350 ZŁ*
W zależności od wersji auta zużycie paliwa w cyklu mieszanym wynosi od 6,5 do 8,2 l/100km, emisja CO_2 od 173 do 195 g/100 km.
* dotyczy wersji z silnikiem benzynowym rocznika 2007
AUTORYZOWANY DEALER HONDY
Multi Auto
Białystok, ul. Narodowych Sił Zbrojnych 3
tel. (085) 65-16-112, fax 65-18-279
http://multi-auto.honda.pl multiauto@zetobi.com.pl
S11208wwbh

ZAPRASZAMY
użytkowników samochodów osobowych z silnikami
TDI
na promocyjną wymianę rozrządu - już od 300 zł*
Nie ryzykuj wiedza i doświadczenie procentują!
POL-MOT Auto - ZAPRASZA
ul. Gen. St. Maczka 68
15-697 Białystok
tel. 85/653-06-07
SKODA AUTO
* - cena brutto robocizny; materiały naliczane dodatkowo;
Na zakupione u nas materiały udzielamy dodatkowo 10% rabatu.
Promocja ważna do 29.02.2008 r.
S2708wwbh

SX4
albo w salonie Suzuki, albo nigdzie
Wyposażenie standardowe Suzuki SX4 w wersji 1.6 4WD GS:
• napęd 4x4 • czołowe i boczne poduszki oraz kurtyny powietrzne • klimatyzacja automatyczna • elektrycznie sterowane szyby w drzwiach przednich i tylnych • system kluczyka elektronicznego • radio z odtwarzaczem CD, MP3 oraz czujnikiem prędkości ze sterowaniem w kole kierownicy • podgrzewane fotele przednie • układ ABS z EBD i system BAS • elektrycznie sterowane i podgrzewane lusterka zewnętrzne • relingi dachowe • aluminiowe obręcze kół 16" • regulacja wysokości fotela kierowcy • i jeszcze więcej...
WASILEWSKI I SYN Sp. z o.o.
19-301 Ełk 3,
ul. Suwalska 1
tel. 087-621-41-31
tel./fax 087-621-41-10
AUTO-KRAS Sp. z o.o.
ul. Orzechowa 42,
15-822 Białystok
salon 085 662 06 16
serwis 085 654 38 26
SUZUKI
Way of Life!
Suzuki SX4 1.6. Zużycie paliwa oraz emisja CO_2 w cyklu mieszanym: od 6,8 l/100 km do 7,1 l/100 km oraz od 165 g/km do 173 g/km w zależności od wersji. Informacje o recyklingu: www.suzuki.pl
R4920Bwebl2

KUPIĘ

AUTA powypadkowe, skorodowane, osobowe, dostawcze lub do z lomowania, 0507 173-626.
FIAT, skoda felicia, uszkodzony od 1995 do 2007, 0503 830-122.

SPRZEDAM

AUDI A4, 1.9TDi, 1998, 18.500 z l, 0504 155-250.
AUDI B4, 1.9TDi, 1993/94, 10.400 z l, 0504 216-553.
AUDI A4, 1.9TDi, 1995, 14.300 z l, 0503 439-505.
AUDI B4, 2.0B, 1992, 6.500 z l, 0503 439-505.
AUDI 80 B4, 1.9TD, 1992, 8.200 z l, 0503 439-505.
AUDI A4, 2.5TDi, 1998/99, 20.099 z l, 516 792-709.
AUDI A6, 1.9TDi, combi, pe lne wyposażenie, 12.900 zł, 0507 128-492.
AUDI C4, 1992, 2l benz., 6.500 z l, 0509 806-553.
AUDI A6, 2.5TDi, combi, 1995, 17.300 z l, 0698 450-283.
ASTRA II, 2.0 diesel, 2001, stan bdb, 18.700 zł, 0604 386-642.
AUDI 80 B4, 1.9TDi, diesel, 1993, na zach. tablicach, załatwiam formalności, 10.800 zł, 0511 045-999.
ALFA romeo, 2.5 V6, gaz, 1998, 12.500 z l, (085) 715-59-68, 0508 330-493.
AUDI A4, 1.9TDi, 110 PS, klimatronic, 4 x airbag, zarejestrowany, 23.500 zł, 0508 336-832.
BMW 525 TDS, 1993, pełna opcja, bez skóry, 10.900 zł, 0507 138-917.
BMW 318 iS coupe, 1992, stan bdb, ABS, wspomaganie, el. szyby i szyberdach, 8.900 zł, 0509 988-221.
CZĘŚCI bmw E-30, E-32, E-34, E-36, E-39, wszystkie części zamienne od 10 zł, 0509 988-221.
BMW 318 TDS, 1996, coupe, stan bdb, 14.800 z l, 0604 386-642.
BMW 525, 1993, TD, klima, alufelgi + zimowe, 8.500 zł, (085) 730-80-52, 0500 087-964.
CITROEN C5, 2.0, 2003, salon, 24.500 zł, (085) 715-59-68, 0508 330-493.
BMW 520 turing, 1992, 8.000 z l, 0604 295-279.
CITROEN xsara, 1.4, benzyna + gaż, kombi, bezwypadkowy, zakupiony w Polsce, 17.000 zł, 0601 061-389.
CARAVELLA, 2.5TDi, 1997, zielony met., 30.000 zł, 0505 780-200.
DODGE stratus, 2.4, 2006, 31.500 zł, (085) 715-59-68, 0508 330-493.
DODGE durango, 4 x 4, 4.7 V8, 2004, 48.500 zł, (085) 715-59-68, 0508 330-493.
FORD escort sierra - części od 10 zł, 0604 970-958.
FIAT siena, 1.4, inst. gazowa, 1999, pilnie sprzedam, 9.000 zł, 0508 353-254.
FORD galaxy, 1.9TDi, 21.300 zł, 0698 450-283.
FORD focus, 1.8TDi, klima, 2001, 19.200 zł, (085) 711-36-52, 0504 155-250.
FORD mondeo, 2.0 kombi, wersja GHiA, bogate wypos., 2001, pilnie, 100 tys. km, 25.000 zł, 0500 440-444.
FORD focus, 1.8TDCi, 3D, 2003, 24.800 zł, 0609 906-335.
FORD focus, 1.8TD, 1999, 3 drzwi, 14.000 zł, 0503 439-505.
FORD fiesta, 1.3B, 1996 XII, szyberdach, el. lusterka, szyby, wsp. kier., wersja GHiA, 2 x airbag, 8.500 zł, 0506 055-175.
FORD mondeo, 2004, 34.800 zł, 6539-402, 0606 423-999.
JEEP grand cherokee, 4.0, 2002, 32.500 zł, (085) 715-59-68, 0508 330-493.
KAMAZ 5220 3W HDS, przyczepy różne, zbiornik 5.000 l, od 12.000 zł, 0607 351-355.
MITSUBISHI space star, 2001, 21.200 zł, 6539-402, 0606 423-999.
LAGUNA II, 1.9DTI, 2004, 24.100 zł, 0504 216-553.
LANOS, 1999, 1.6 16V, stan bdb, (086) 2743-133, 0692 400-930.
MITSUBISHI space wagon, 200001, 2.0TD, pełna opcja + hak, bezwypad., 30.500 zł, (085) 6762-154.
MERCEDES combi E 290, 1997, bezwypad., sprowadz., 25.500 zł, 0502 183-880.
MERCEDES 123, 2.4 na części, 0695 917-427.
MATIZ, 1999, stan idealny, 69 tys. km, 8.000 zł, 0509 806-553.
MAZDA 323F, 1999, l wł, pełne wypos., 15.900 zł, 0668 617-697.
MERCEDES E-210, 2.9TD, 1998, c. zamek, klima, 4 x airbag, wspomaganie, kombi, automat, 29.700 zł, 0602 490-333.
MAZDA 6, 2006, 2.3 benz., 3 tys. km, w rozliczeniu tańszy, 55.000 zł, 0503 830-122.
MERCEDES 124, 1993, automat skrzynia, diesel, w rozliczeniu tańszy, uszkodzony, 8.500 zł, 514 216-832.
MERCEDES C 200D, stan bdb, 15.500 zł, 0508 600-577.
MERCEDES bus, 7-osobowy, 1992, 2.9 diesel, stan db, 12.000 zł, 0692 356-006.
MERCEDES MB 100, 1993, 2.4D, 7.000 zł, 0509 806-553.
MERCEDES C220D, 1996, klima, elektryka, 20.500 zł, 0604 375-725.
MERCEDES s 140, full opcja, stan idealny, 1992, zamiana na droższy, 29.900 zł, 0696 216-495.
MERCEDES E 210, 2.2 diesel, stan idealny, elegance, sprowadz., zarejestr., 25.500 zł, 0696 216-495.
NISSAN mictra, 1.0 + gaz, 1998, 8.400 zł, 0605 639-783.
NISSAN primera, 2.0B, 1998, klima, 4 x airbag, 4 x el. szyby, el. lusterka, ABS, 14.500 zł, 0506 055-175.
NISSAN primera, 2.0 TD, 1996, wyp. klima, alufelgi, hak, c. zamek, sprowadz., 11.000 zł, 515 077-103.
OPONY zimowe 13 - 70 - 165, stan bdb, komplet 200 zł, (085) 719-19-73, 511 223-070.
OPEL zafira, 2.0TDi, 2001, c. zamek, 2 x airbag, ABS, komputer, el. lusterka, szyby, tempomatr, 26.800 zł, 511 053-537.
OPEL vectra, 1.6, klima, elektryka, 13.900 zł, 0698 450-283.
OPEL corsa, 1.2 benzyna, 1995, 4.500 zł, 0500 100-099, 0600 879-067.
OPEL astra, 1.6B + gaz, 1996, c. zamek, airbag, 9.500 zł, 0500 100-099, 0600 879-067.
OPEL astra, 2.0DTI, 1998, ABS, c. zamek, el. szyby, el. lusterka, klimatyzacja,. 20.500 zł, 0500 100-099, 0600 879-067.
OPEL corsa, 1.2, 2002/03, 5-drzwiowy, czarny, alufelgi, klima, elektryka, 4 x airbag, 20.800 zł, 0502 583-238.
OPEL astra, 1.7TD, 1995, 6.200 zł, 0502 435-263.
OPEl corsa, 1.0B, 1999, 7.800 zł, 0503 439-505.
OPEL astra II, 1.7TDi, kombi, 1999, 15.200 zł, 661 117-809.
OPEL zafira, 2.0DTL, klima, 2001, 25.800 zł, (085) 711-36-52, 0504 155-250.
OPEL movano, 2.8DTI, 2000, wspomaganie, airbag, hak, 26.500 zł, 0602 490-333.
OPEL astra, 2004, 28.000 zł, 6539-402, 0606 423-999.
PEUGEOT 307 HDI, 28.900 zł, 6539-402, 0606 423-999.
PEUGEOT 206 HDI, 23.500 zł, 6539-402, 0606 423-999.
RENAULT scenic, 1.9TDi, 1998, 13.800 zł, 661 117-809.
RENAULT scenic, 1.9DCI, 2001, 21.300 zł, 0609 906-335.
RENAULT clio, 1.2 + gaz, 1995, wspomaganie, czarny, stan bdb, 4.900 zł, 0501 379-126.
ROVER 420 TDI, 1998, pełne wyposażenie, 11.300 zł, 0509 154-116.
RENAULT laguna kombi, 1.8 + gaz, srebrny, z polskiego salonu, bezwypad., 2002, 27.000 zł, 0696 806-212.
TRAKTOREK z kosiarką do koszenia trawy, zielony, silnik Brixa 8 KM, 2.100 zł, 0696 216-495.
VW golf II, 1.6B, stan idealny, 4-drzwiowy, sprowadz., zarejestr., 4.700 zł, 0696 216-495.
SEICENTO śporting, 1.1, 2000, 59 tys. km, bezwypad., stan bdb, 8.700 zł, 0502 653-990.
SKUTER śnieżny CAT 700, 9.000 zł, 0601 806-302.
SKODA octavia, 1.9 diesel, 2000, bezwypad., super stan, 19.900 zł, 0608 835-822.
SEAT toledo, 1.9 diesel, 1996, 10.500 zł, 0500 100-99, 0600 879-067.
SKODA octavia, 1.9D, 2003, klima, 24.000 zł, 0501 514-238.
SEAT toledo, 1.9TDi, 110 KM, klima, 1999, 22.000 zł, (085) 711-36-52, 0504 155-250.
SHARAN, 1.9TDi, 1996, soczewki klimatronic, 6-osobowy, sprowadzony, opłacone, 21.000 zł, 512 636-581.
TOYOTA previa, 2.4, benzyna/gaz, 1995, zamiana na mn iejszy, 13.000 zł, 0508 330-590.
TOYOTA avensis, 2.0 D4D, 2000, ABS, klimatyzacja, el. szyby, el. lusterka, airbag, 28.000 zł, 0500 100-099, 0600 879-067.
TOYOTA rav 4, 2.0 D4D, 2003, full opcja, 67.900 zł, 0500 100-099, 0600 879-067.
TOYOTA corolla, 1.9D, 2001, 3 drzwi, 17.600 zł, 0606 651-571.
TOYOTA corolla, 1.4D4D, 2006 XII, 52.500 zł, (085) 715-59-68, 0508 330-493.
TOYOTA corolla, 2003, 31.800 zł, 6539-402, 0606 423-999.
VW golf, 1.9TDi, 1994, 8.900 zł, 0509 154-116.
PASSAT, 1.9TDi, 110 KM, srebrny, sedan, bogate wypos., klim atronic, alufelgi, 24.900 zł, 0505 606-160.
VW golf TDI, 2003, 34.000 zł, 6539-402, 0606 423-999.
VW passat, 1.9TD, 1992, szyberdach, el. lusterka, 0604 295-804.
VW sharan, 1.9TDI, 1997, 110 KM, zielony, klima, elektryka, 26.500 zł, 0503 010-520.
VW T4, 1994, uszkodzony, 6.500 zł, 0692 412-465.
VOLVO 740, 2.4TD, 1990, combi, 4.500 zł, 0509 806-553.
VOLVO S40, 1.8, gaz sekwencja, el. szyby, ABS, 1997, poduszka, 13.000 zł, (086) 4764-758.
VW bora, 1.6 benz., 2003, czarny, 32 tys. km, 32.600 zł, (085) 7375-775, 0606 651-571.
VOLVO 440, 740, 850 - części od 10 zł, 0606 651-571.
VW polo, 1.4D, 1992, - części, od 10 zł, 0606 651-571.
VW polo, 1.9D, 2000, 16.000 zł, 0502 501-644.
VW passat, B5, 1.9TDI, 1996, 17.500 zł, 0502 501-644.
VW passat B6, 1.9TDI, 2001, sprowadzony, sedan, komputer, el. szyby + lusterka, ABS, esp., 31.800 zł, 514 452-670.
PASSAT, 1.9TDI, 130 KM, 2004, klima, kombi, 39.000 zł, (085) 711-78-80, 0668 448-552.
PASSATY B5 i audi A4, od 1995 do 2001, 0501 514-238.
PASSAT, 1.9TDI, 110 KM, klima, 1998/99, 21.800 zł, 0508 051-574.
SHARAN, 1.9TDI, 115 KM, 2001, 37.000 zł, 0501 514-238.
VW sharan, 1.9TDI, 2002, bezwypad., super stan, 40.900 zł, 0608 835-822.
SHARAN, 1.9TDI, 110 KM, 1997, zarejestrowany, 22.500 zł, 0501 514-238.
VOLVO V40, 1.9TDi, 1999, pełna opcja, 20.000 zł, 0501 514-238.
VW passat, 1.9TD, 1994, 11.200 zł, 0503 439-505.
VW vento, 1.9D, 1994, 9.000 zł, 0503 439-505.
VW passat, 1.9TDI, 110 KM, 1999, 23.800 zł, 661 117-809.
VW passat, kombi B-5, 1.9TDI, 1997, 17.800 zł, 0609 906-335.
VW passat, 1.9TDI, 110 KM, full wypas, 1998, 20.300 zł, 0502 435-263.
VW golf, 1.9TDI, 110 KM, klima, 1996, 10.000 zł, 0502 435-263.
VW passat, 1.6TD, 1990, sedan, 5.500 zł, 0500 100-099, 0600 879-067.
VW passat, 1.9TDI, 2000, ABS, c. zamek, el. szyby, el. lusterka, klimatgyzacja, 28.000 zł, 0500 1000-099, 0600 879-067.
VW polo, 1.9SDI, 2005, ABS, el. szyby, el. lusterka, c. zamek, 4 x airbag, 31.500 zł, 0500 100-099, 0600 879-067.
VW sharan, 1.9TDI, 110 KM, 1999, 26.500 zł, 0698 450-283.
PASSAT, 1.9TDI, klima, 2001, 33.500 zł, 513 643-600.
VW golf III, 1995, 5-drzwiowy, 1.9TDI, 11.800 zł, (085) 716-48-68.
VW touran, 1.9TDI,. 2004, 42.000 zł, (085) 711-36-52, 0504 155-250.
PASSAT, 1.9TDI, klima, 1999, 22.500 zł, (085) 711-36-52, 0504 155-250.
PASSAT, 1.9TDI, 1998, zarejestrowany, 22.500 zł, (085) 711-60-70.
AUTOCZĘŚCI do sam.: rosyjskich, niemieckich, francuskich, japońskich, koreańskich, włoskich, od 10-500 zł, (085) 653-99-88, 0602 804-382.
KARCHER HDS 790, myjka na gorącą wodę, ciśnienie 160 barów, sprawna, z gwarancją, 3.600 zł, 0696 216-495.
FELGI stalowe i aluminiowe, koła kompletne, kołpaki vw, opel, bmw, mercedes, audi, 100 zł, 0696 216-495.
CZĘŚCI używane: alfa 164, transplorter T4, cc, uno, xantia, ford i inne i inne od 5-100 zł, 0507 173-626.
CZĘŚCI używane: golf, passat, audi, vectra, calibra, siena, silniki, koła, blacharka, od 5-100 zł, 0507 173-626.
CZĘŚCI używane: escort, mondeo, toledo, cordoba, ibiza, polo, scorpio, silniki, skrzynie, blacharskie, od 5-100 zł, 0507 173-626.

Przepisy >> Cichnie afera wokół praw jazdy wydawanych kierowcom z wadą wzroku

Na szczęście – nadal ważne

Problem dotyczy praw jazdy, wydanych po roku 2001 osobom ze stwierdzoną przez lekarza wadą wzroku. Na dokumencie widnieje kod „01", który oznacza, że kierowca ma problemy ze wzrokiem i podczas jazdy musi używać okularów lub szkieł kontaktowych. Tymczasem przepisy sugerują, że obok cyfry „01" powinien znajdować się jeszcze dwucyfrowy subkod. Czy to oznacza, że dokumenty bez niego są nieważne? Rozwiązanie biurokratycznego problemu zajęło urzędnikom trochę czasu, ale na szczęście okazało się, że...

– Wszystkie prawa jazdy są ważne – uspokaja Danuta Górnikiewicz z Urzędu Miejskiego w Białymstoku. – W najbliższym czasie sprawę ma wyjaśnić minister MSWiA w porozumieniu z policją – dodaje.

Ministerstwo wyjaśnia

Na razie na stronie internetowej Ministerstwa Infrastruktury pojawił się komunikat, z którego wynika, że obecność kodu „01" (bez dodatkowych subkodów, które precyzują sposób korekty wzroku) nie podważa ważności naszego dokumentu.

Na stronie internetowej Ministerstwa Infrastruktury czytamy: „wzór orzeczenia lekarskiego zawierający tylko kod 01 obowiązywał do dnia 30 czerwca 2004 r., w związku z czym lekarze nawet nie mieli możliwości wpisywania subkodów". Okazuje sie także, że stosowanie subkodów od 01.01 do 01.06 nie jest wcale obowiązkowe. Ministerstwo jednak zaleca lekarzom wypełnianie tej rubryki.

Nie będą karać

Sensacyjna wiadomość, że prawa jazdy z dwucyfrowym kodem wydane po 1 stycznia 2002 roku być może trzeba wymienić, oburzyła wiele osób. Do Urzędu Miasta przychodzili zaniepokojeni kierowcy z prośbą o wyjaśnienie zaistniałej sytuacji.

Jednak zamieszania chyba jeszcze nie koniec. Policja w Białymstoku nie wypowiada się na ten temat i kieruje nas do Warszawy. Jak się okazało, nawet tam wiadomości z Ministerstwa Infrastruktury jeszcze nie dotarły.

– Nie przewidujemy karania kierowców posiadających prawo jazdy z „błędem". Będziemy ich prosić o zwrócenie się do odpowiedniego urzędu w celu ich wymiany – mówi Krzysztof Hajdas, rzecznik prasowy Komendy Głównej w Warszawie.

Magdalena Prus

Oznaczenia

Kod 01 oznaczający „wymagane używanie szkieł korekcyjnych podczas jazdy" został wprowadzony do wydawanego od dnia 1 lipca 1999 r. nowego wzoru prawa jazdy. Dwa lata później został rozbudowany o subkody od 01.01 do 01.06. Jednak, aż do 2004 roku lekarze nie mieli odpowiednich druczków, by je wpisywać. Dziś ministerstwo podkreśla, że stosowanie dodatkowych cyfr nie jest obowiązkowe.
Od trzech lat możemy jednak spotkać następujące kody w prawach jazdy: 01.01 – musisz nosić okulary, 01.02 – musisz nosić soczewki kontaktowe, 01.03 – musisz mieć szkła ochronne, 01.04 – musisz nosić szkło matowe, 01.05 – musisz mieć przepaskę na oko, 01.06 – możesz nosić okulary lub szkła kontaktowe.

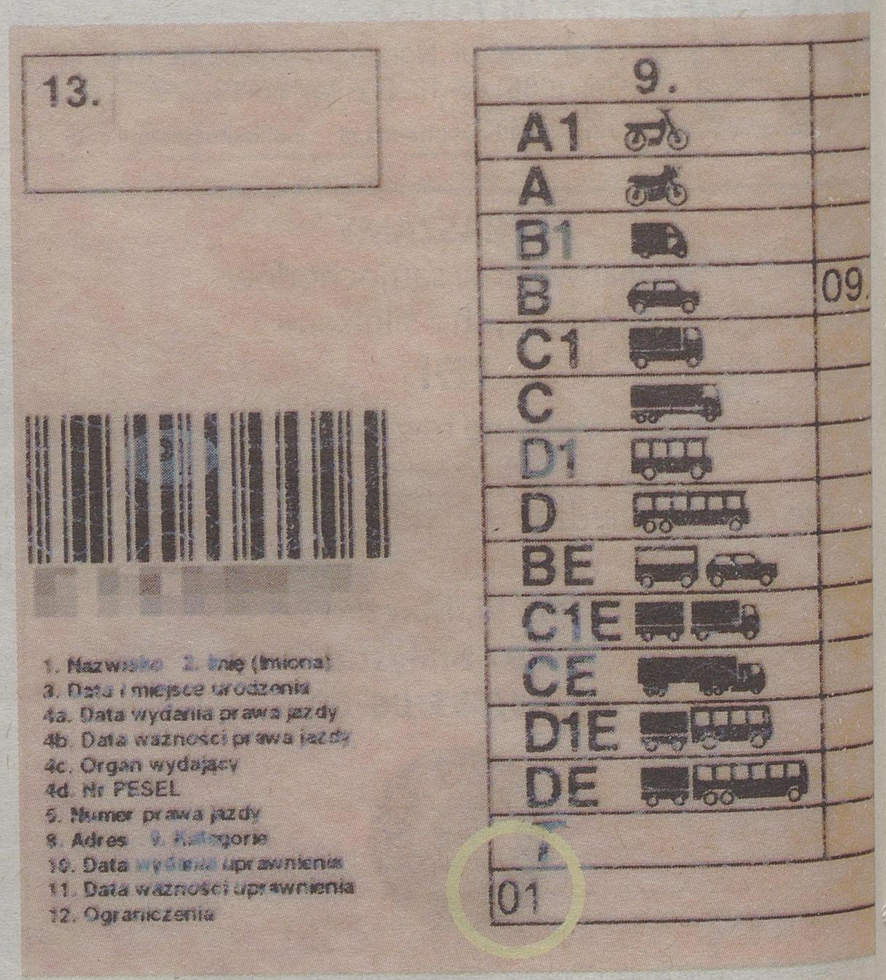

W najniższej rubryce widnieje kod, który narobił tyle zamieszania

Ceny paliw >> Niestabilny rynek

Na spadki poczekamy

Baryłka ropy rozpoczęła miniony poniedziałek na giełdzie londyńskiej ceną 89,62 dolarów we wtorek przed południem.

Ale – jak zauważyli analitycy e-petrol.pl – Fed, amerykański bank centralny, obciął stopy procentowe i ropa odnotowała pierwszy wzrost. Potem, gdy okazało się, że jednak może to być za mało i rynek wciąż nie jest przekonany o efektywności działań ratunkowych, prezydent i liderzy obu głównych amerykańskich partii politycznych uzgodnili plan pomocowy zawierający m.in. obietnice wyraźnych ulg podatkowych. W piątkowe przedpołudnie cena ropy wróciła powyżej 90 dolarów.

Niestabilne nastroje rynkowe z całego świata miały też przełożenie na kurs złotówki w ostatnich dniach. W pierwszej części tygodnia za dolara płacono nawet 2,51-2,52 złote, a już w piątek była to relacja: 2,44-2,45. Wahania cen ropy i paliw na rynkach międzynarodowych i zmiany kursu złotego razem przełożyły się na w sumie nieduże zmiany cen hurtowych na polskim rynku paliw w tym tygodniu. **(peż)**

Opinia

> Gabriela Kozan
analityk e-petrol.pl

Podobnie jak w hurcie, nie ma większych zmian cen paliw na stacjach benzynowych, zatem kierowcy za pełen bak płacili w tym tygodniu niemal tyle samo co w pierwszym tygodniu stycznia. Co prawda z wtorkowego raportu e-petrol.pl wynikało, że na niektórych stacjach ceny zostały skorygowane w dół, ale średnia cena w kraju obniżyła się jedynie o 2-3 grosze. Po znacznych spadkach cen w hurcie można było się spodziewać dużo bardziej wyraźnego ruchu cenowego w sprzedaży detalicznej – dynamika wprowadzania obniżek wskazuje, że na bardziej wyraźne spadki będziemy musieli poczekać nieco dłużej.

Średnie ceny detaliczne paliw w miastach wojewódzkich

Miasto	Pb98	Pb95	ON	LPG	Miasto	Pb98	Pb95	ON	LPG
Białystok	4,47	4,25	4,06	2,21	Gdańsk	4,36	4,15	3,99	2,25
Wrocław	4,58	4,38	4,04	2,26	Kielce	4,61	4,34	4,11	2,27
Lublin	4,38	4,20	3,82	2,20	Olsztyn	4,63	4,37	4,05	2,17
Kraków	4,45	4,23	4,04	2,28	Poznań	4,44	4,18	4,02	2,34
Warszawa	4,72	4,45	4,22	2,35	Szczecin	4,43	4,19	3,94	2,35

Źródło: e-petrol.pl

Technologia >> Systemy bezpieczeństwa

Na skróty

EDS, DAV czy EBD – producenci chwalą się najnowszymi technologiami, montowanymi w samochodach. Jednak co naprawdę oznaczają te skróty i jaka jest korzyść z trójliterowych systemów?

▲ EDS – jest to elektroniczna blokada mechanizmu różnicowego. pokładowy komputer kontroluje prędkość obrotową kół.

Jeżeli na przykład prawe przednie koło obraca się szybciej niż lewe, system je spowalnia. Efekt? Można ruszyć bez problemu, nawet, gdy jedno kołem jesteśmy na lodzie.

▲ DAV – ten układ reguluje siłę wspomagania układu kierowniczego w zależności od prędkości jazdy. Im większa prędkość, tym mniejsza siła wspomagania, i odwrotnie.

▲ EBD – układ rozdzielający w różnym stopniu siłę hamowania na obie osie w zależności od siły nacisku na pedał hamulca, prędkości auta i warunków na drodze. Dzięki temu poprawia się skuteczność hamowania.

▲ EBV lub AFU – elektroniczny system sterujący siłą hamowania. EBV zwiększa ciśnienie płynu hamulcowego w wypadku ostrego i gwałtownego hamowania. W efekcie system ten w razie potrzeby „dociska" za nas pedał hamulca, polepszając skuteczność hamowania. Dzięki systemowi można zyskać parę metrów. **(mf)**

ZA TREŚĆ REKLAM I OGŁOSZEŃ REDAKCJA NIE ODPOWIADA

reklama

WYPRZEDAŻ ROCZNIKA 2007

Panda Van za 29 900 zł

Panda Van aż 4 390 zł taniej
ABS, 2 poduszki, zamek centralny, wspomaganie i regulacja kierownicy*

Doblò Cargo Maxi 1,9 JTD za 59 900 zł

Doblò aż 7 360 zł taniej
klimatyzacja, światła przeciwmgielne, ABS, 2 poduszki, pilot zamka centralnego, wspomaganie i regulacja kierownicy*

Dostawcze od zawsze

FIAT PROFESSIONAL

*Oferta dotyczy aut prezentowanych.

Auta dostępne są w atrakcyjnej ofercie kredytowej i leasingowej. Płatnicy VAT mają możliwość dokonania odliczeń podatku.

www.motozbyt.elk.com.pl

R5500Bweb2

MOTOZBYT EŁK
Ełk, ul. Suwalska 77, tel. (0-87) 621-74-73
Suwałki, ul. Wojska Polskiego 98, tel. (0-87) 566-50-44
Pisz, ul. Olsztyńska 40, tel. (0-87) 423-29-16
Giżycko, ul. 1 Maja 21, tel. (0-87) 428-59-86
Kętrzyn, ul. Górna 1C, tel. (0-89) 751-54-50

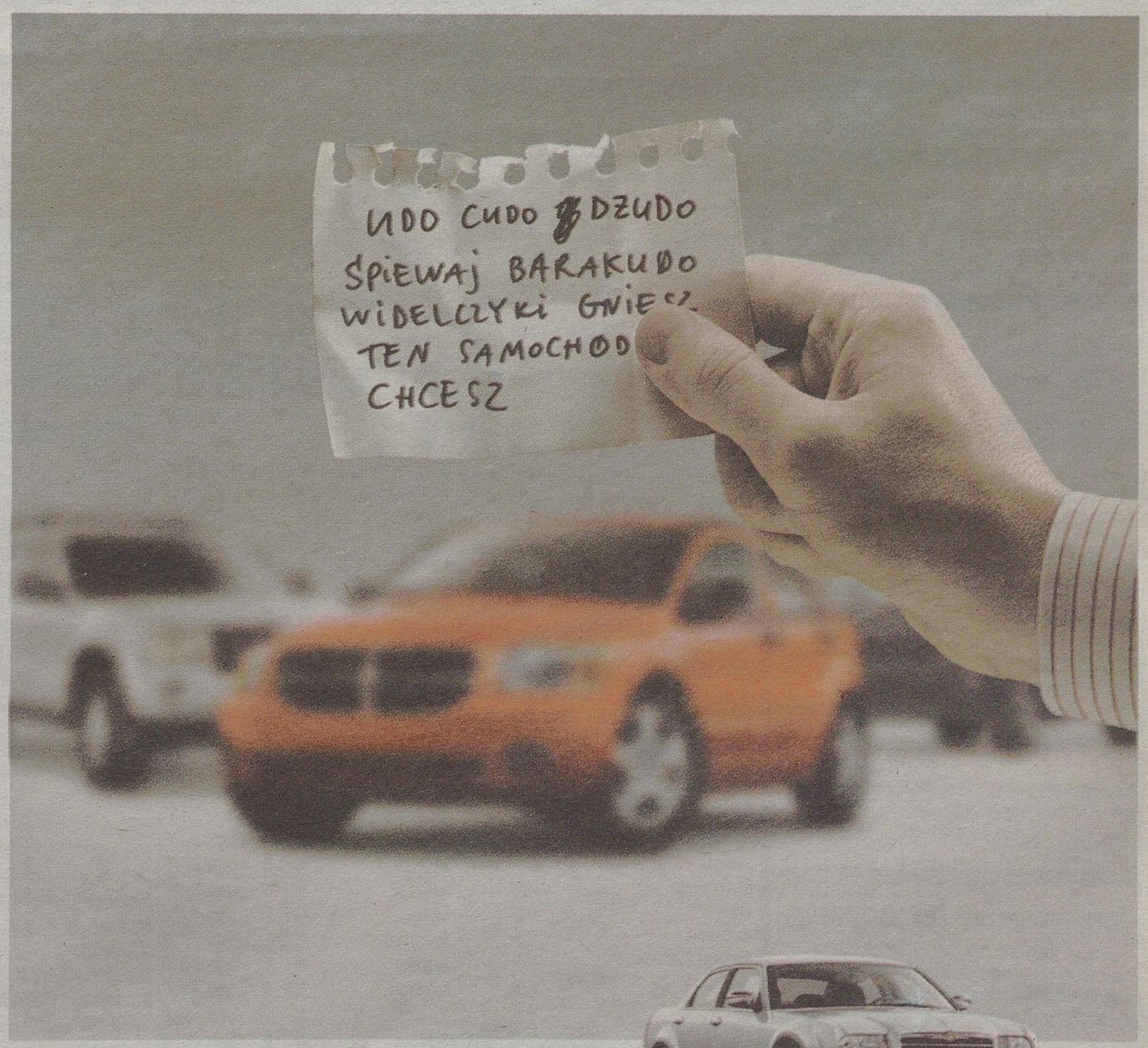

TY TEŻ LEPIEJ SOBIE PRZYGOTUJ JAKĄŚ WYLICZANKĘ

Wybór jest naprawdę trudny.
Wolisz samochód z pakietem serwisowym czy z doposażeniem w cenie auta? Możesz też wybrać opony zimowe lub system nawigacji. A może zdecydujesz się na kredyt 50/50 z oprocentowaniem 0% albo atrakcyjny leasing? Wszystkich korzyści, które przygotowali dla Ciebie nasi dealerzy, nie sposób wyliczyć.

Na wyprzedaży w salonach Chrysler, Jeep® i Dodge wszystkie samochody są dostępne w najróżniejszych konfiguracjach po bardzo atrakcyjnych cenach. Musisz się tylko pospieszyć, bo wyprzedaż nie będzie trwać wiecznie.

AUTO-BRECZKO, Autoryzowany Dealer Chrysler, Jeep® i Dodge
ul. Kleeberga 55, Białystok - kol. Porosły
Salon - tel. (085) 741 88 88
www.auto-breczko.jeep.pl

DODGE CHRYSLER Jeep

S1140Bwwbh

promocja

GAZETA WSPÓŁCZESNA
www.wspolczesna.pl

reklama

CITROËN
POLUBISZ KAŻDĄ DROGĘ
WYPRZEDAŻ ROCZNIKA 2007
ZAPRASZAMY
SALON CITROENA
MOTOZBYT
BIAŁYSTOK, UL. POLESKA 61
salon - (085) 664-70-13
serwis - (085) 664-70-14
www.citroen.pl

S5308wwbh

Na podstawie Ustawy z dnia 30.08.1991 r. o zakładach opieki zdrowotnej (DzU Nr 91 poz. 408 z późniejszymi zmianami) oraz Rozporządzenia Ministra Zdrowia i Opieki Społecznej z 13.07.1998 r. w sprawie umowy o udzielenie zamówienia na świadczenia zdrowotne (DzU Nr 93 poz. 592)

Szpital Wojewódzki im. Kardynała Stefana Wyszyńskiego w Łomży ogłasza konkurs ofert na udzielanie świadczeń zdrowotnych:

usług lekarskich w ramach zapewnienia działalności Szpitala w następujących jednostkach:

- Pionie Kardiologii
- Pionie Chirurgii
- Pionie Urologii
- Pionie Pediatrii
- Pionie Ginekologii
- Pionie Chorób Zakaźnych
- Pionie Pulmonologii
- Pionie Neurologii
- Pionie Laryngologii
- Pionie Psychiatrii
- Szpitalnym Oddziale Ratunkowym

Przedmiotem zamówienia jest wykonywanie usług zdrowotnych przez lekarzy w ramach indywidualnej, indywidualnej specjalistycznej praktyki, niepublicznego zakładu opieki zdrowotnej. Wykonywanie usług obejmuje udzielanie świadczeń w ramach tzw. kontraktu całościowego lub udzielanie świadczeń w ramach tylko dyżurów medycznych przez lekarzy nie zatrudnionych u Udzielającego zamówienie.
Termin rozpoczęcia udzielania świadczeń: 1.02.2008 r., termin zakończenia udzielania świadczeń: 31.12.2008 r.
Ze specyfikacją istotnych warunków zamówienia, formularzem oferty oraz projektem umowy można zapoznać się od dnia 28.01.2008 r. w Sekcji Organizacji i Szkoleń Szpitala Wojewódzkiego w Łomży, al. Piłsudskiego 11, pok. 245 lub 244, tel. 086-4733303 lub 086-4733302.
Oferta powinna zawierać informacje określone w §8 ust.1 Rozporządzenia MZ i OS z 13.07.1998 r. w sprawie umowy o udzielenie zamówienia na świadczenia zdrowotne (DzU Nr 93 poz. 592).
Oferty należy składać w Kancelarii Szpitala Wojewódzkiego w Łomży do dnia 31.01.2008 r. do godz. 9.00.
Otwarcie ofert nastąpi w siedzibie Szpitala Wojewódzkiego w Łomży w dniu 31.01.2008 r. o godz. 9.00 w Sali Konferencyjnej.
Strony zostaną związane ofertą w ciągu 7 dni od dnia rozstrzygnięcia konkursu.
W toku postępowania konkursowego, jednak przed rozstrzygnięciem konkursu, oferent może złożyć umotywowaną skargę. Komisja konkursowa rozpatruje skargę w ciągu 3 dni od daty jej złożenia.
Oferent, który nie zgadza się z rozstrzygnięciem konkursu, w ciągu 3 dni od daty otrzymania zawiadomienia, może złożyć do udzielającego zamówienia umotywowany protest.
Udzielający zamówienia rozpoznaje i rozstrzyga protest w ciągu 3 dni od daty jego złożenia.
Organizator konkursu zastrzega sobie prawo do odwołania konkursu oraz do przesunięcia terminu składania ofert.

R16408wlbl

PRACA

ZATRUDNIĘ

***OSOBĘ** (z zamieszkaniem) do prowadzenia domu i opieki. 0696-36-59-38.

AMBITNE osoby do pracy. (085)740-33-45. 000769E

DORADCÓW klienta na terenie Ełku i okolic. (0-87)610-01-26.

DZIEWCZYNĘ do prac biurowych, wykształcenie średnie obsługa komputera. 0698-539-375.

FIRMA litewska "Hegvita" - kierwców kat. CE. Praca, Europa Zachodnia - Niemcy, Francja. Rozmawiamy po polsku. (+370)698-82-500.

HANDLOWCA - doświadczenie w sprzedaży wózków widłowych, (0-86)270-30-99, 0783-777-777.

HYDRAULIKÓW, SPAWACZY GAZOWYCH. 0602-350-480, 0602-355-132. 000111A

KIEROWCĘ do jazdy tirem z naczepą na trasach Polska - Belgia - Rosja, chłodnia. Z doświadczeniem, na stałe, Łapy, k. Białegostoku. 0602-557-199, (085) 650-21-99, 0602-591-457.

LITEWSKA firma transportowa zatrudni kierowców lawet do międzynarodowych przewozów samochodów. Dobre warunki pracy, nowe ciągniki do lawet. Wynagrodzenie - od 1.500 EURO. 0037061640040, 0037061653131, info@transforma.lt, Mariampol, Litwa.

ŁOMŻA - operatora tokarki, frezarki CNC, 0604-610-800.

PRACA fizyczna dla mężczyzn, bardzo trudne warunki. Wynagrodzenie 12 tys. zł miesięcznie. 0694-007-390.

PW Prezot zatrudni spawacza oraz montera konstrukcji stalowych. (085)742-10-59. 001063A

SPRZEDAWCĘ do sklepu z alkoholem - Łapy. 0509-111-555.

ZAGRANICA, budowa, szklarnia. 0698-592-110.

ZAKŁADY Mięsne Netter w Bielsku Podlaskim, ul. Brańska 116, zatrudnią kobiety na dział pakowania. Osoby zainteresowane prosimy o zgłaszanie się do Zakładu lub kontakt telefoniczny. (085)731-91-22. 001115B

ZAKŁADY Mięsne Netter w Bielsku Podlaskim, ul. Brańska 116, zatrudnią mężczyzn na dział ekspedycji, umiejętność obsługi komputera. Osoby zainteresowane prosimy o osobiste zgłaszenie się do Zakładu lub kontakt telefoniczny. (085)731-91-22. 001115A

ZATRUDNIĘ mechanika samochodowego, Ełk. 0602-469-781. 000135A

ZATRUDNIĘ mężczyznę w gospodarstwie, z zakwaterowaniem. (086)474-30-85, 0-513-931-956.

SZUKAM PRACY

36-LETNI technik budowlany, uprawnienia. (085)741-26-09.

AUTOMOTO

KUPIĘ

AUTA powypadkowe do wyrejestrowania, każde. 0506-427-705.

AUTA powypadkowe skupuję. 0501-328-434.

KATALIZATORY - skup. 0507-730-067. 000610A

SKUP aut powypadkowych. Zaświadczenie do wyrejestrowania. 604959599. Sprzedaż części z demontażu (www.czesci.ambit.pl). 085-7197-542.

SKUP ZŁOMOWANIE, ZAŚWIADCZENIA DO WYREJESTROWANIA, CRS BIAŁYSTOK. (085)869-14-31.

SPRZEDAM

AUDI 100 Avant 2.4 D stan bdb, 5.200,-. 0608-110-262.

AUDI 80, B4, (1994), 2l benzyna, stan dobry. 0601-215-003.

AUDI A4 kombi, 1.9 TDI (2003) 8 x airbag, komputer, klimat tronic centralny, tempomator, 43.000,-. 0511-053-537.

AUDI A6, 2.5 TDI, czarny, (1999) pełna opcja bez skóry. 0608-322-677.

KOMUNIKAT
KOMISARZA WYBORCZEGO W SUWAŁKACH
z dnia 18 stycznia 2008 r.

Na podstawie art. 24 ust. 6 ustawy z dnia 20 czerwca 2002 r. o bezpośrednim wyborze wójta, burmistrza i prezydenta miasta (DzU Nr 113, poz. 984 z późń. zm.)**w związku z przedterminowymi wyborami Wójta Gminy Filipów, zarządzonymi na dzień 2 marca 2008 r.** Komisarz Wyborczy w Suwałkach podaje do wiadomości publicznej, iż według stanu na dzień 31 grudnia 2007 r. liczba mieszkańców Gminy Filipów wynosiła 4.617.

Komisarz Wyborczy w Suwałkach - Cezary Olszewski

R23008wsbs

Mercedes Vito 112 CDI 2002 rok
przebieg 112 tys. km
pełna dokumentacja
sprzedam lub zamienię
na maszyny rolnicze
cena 26.000 +VAT
tel 0608-094-170.

R4008wsbs

Białystok,
ul. Sienkiewicza 22
tel. 743 62 08,
tel./fax 743 58 72
www.kozakwojtan.nieruchomosci.pl

Białystok,
ul. Wyszyńskiego 3
pokój 4 i 5 (parter)
tel./fax 74-28-917

Białystok,
ul. Św. Rocha 10A,
lok 112
tel./fax 746 06 22, tel. 744 64 56

Białystok,
ul. św. Rocha 11/1,
pokój 1 i 4
tel. 742-00-08, tel./fax 746-01-64

Białystok,
ul. Suraska 1, I p., p. 100
tel. 601-889-290, 74-21-756,
fax 74-54-880
www.wschodnia-nieruchomosci.com.pl

Białystok,
ul. Piękna 5 lok. 12
tel. 744 38 38, 744 38 39,
fax 744 38 40

Białystok,
ul. Lipowa 6
tel./fax 869-11-72,
tel. 869-11-71, 743-63-36
www.amicus.nieruchomosci.pl

Białystok,
ul. Lipowa 4,
I piętro, lok. 115
tel./fax 74-35-185, 65-37-299

Białystok,
Św. Mikołaja 1,
lok.11, I piętro
tel. 744-80-02, kom. 0501-738-393

Białystok,
ul. Legionowa 14/16
tel./fax 874-95-87, tel. 874-95-89
www.hema.com.pl

OPIS MIESZKAŃ I DOMÓW NA STRONIE INTERNETOWEJ
www.nieruchomosci.podlasia.pl

WSPÓLNA OFERTA

R1408wwch.O

MIESZKANIA POKOJOWE				
Tuwima	20,9	IV	cegła	125.000
Piłsudskiego	21	VI	cegła	139.000
Nowogródzka	22,8	I	cegła	128.000
Zwierzyniecka	23	III	cegła	129.000
Rzymowskiego	23,5	III	płyta	135.000
Broniewskiego	24,19	II	cegła	129.000
Orzeszkowej	24,5	III	cegła	129.000
Broniewskiego	24,56	III	cegła	123.000
Wierzbowa	25	IV	cegła	109.000
Broniewskiego	25,6	III	cegła	125.000
Wasilków	25,69	I	cegła	120.000
Waryńskiego	27,11	P	cegła	127.000
Pułaskiego	28,26	III	cegła	145.000
Ciepła	28,8	II	cegła	164.000
Tuwima	30	IV	cegła	128.000
Fabryczna	31,42	P	cegła	258.000
Mazowiecka	32,85	IV	cegła	185.000
Kleosin	33,3	I	cegła	180.000
Wesoła	34,5	IV	cegła	190.000
Lipowa	35,4	P	cegła	230.000
Lipowa	35,5	II	cegła	175.000
Częstochowska	35,81	I	cegła	162.000
Malmeda	35,88	III	cegła	185.000
Piłsudskiego	37,5	IV	cegła	177.000
Piłsudskiego	38,8	III	cegła	195.000
Proletariacka	39,4	P	cegła	149.500
MIESZKANIA 2-POKOJOWE				
Zachodnia	29	P.	cegła	155.000
Dziesięciny	32,3	IV	płyta	130.000
Białostoczek	32,3	P	płyta	139.000
Sobieskiego	33,92	P	cegła	180.000
Narewska	36	P	cegła	165.000
Rzymowskiego	36	II	płyta	179.000
Gruntowa	36,2	I	cegła	191.000
Mazowiecka	36,9	II	cegła	205.000
Warszawa-20-Latków	37	P	płyta	385.000
Łagodna	37	II	płyta	206.000
Orzeszkowej	37,1	IV	cegła	180.000
Palmowa	37,14	I	cegła	205.000
Narewska	37,3	IV	cegła	157.000
Wierzbowa	37,3	IV	cegła	164.000
Antoniukowska	37,5	IV	cegła	170.000
Antoniukowska	37,5	III	cegła	160.000
Antoniukowska	37,53	IV	cegła	209.000
Antoniukowska	37,5	III	cegła	175.000
Wyszyńskiego	37,95	I	płyta	190.000
Leśna	38	IV	cegła	152.000
Żeromskiego	38,1	I	cegła	245.000
Chrobrego	38,5	IV	płyta	195.000
Towarowa	38,72	IV	płyta	187.000
Bema	38,77	I	płyta	159.000
Porzeczkowa	39,0	I	płyta	227.000
Św.Wojciecha	39	P	płyta	185.000
Waszyngtona	39	VI	płyta	189.000
Piastowska	39	P	płyta	179.000
Waszyngtona	39	II	płyta	179.000
Mieszka I	39	IV	płyta	180.000
Wasilkowska	39,02	II	płyta	175.000
Zagórna	39,9	IV	cegła	207.000
Wiejska	39,67	IV	cegła	187.000
Pułaskiego	39,7	IV	cegła	196.000
Rzymowskiego	40,21	III	cegła	205.000
Wasilków	40,3	IV	cegła	170.000
Boboli	40,6	III	cegła	195.000
Antoniukowska	41,5	II	cegła	204.000
Palmowa	41,54	I	cegła	229.000
Fabryczna	41,95	XI	płyta	169.000
Szarych Szeregów	42,5	P	cegła	205.000
Zagórna	42,5	IV	cegła	216.000
Zagórna	42,5	IV	cegła	222.000
Dubois	42,55	IV	cegła	237.000
Zagórna	42,7	IV	cegła	198.000
Gruntowa	42,9	P	cegła	255.000
Orzeszkowej	43	I	cegła	252.500
Podleśna	43,33	P	cegła	220.000
Wasilków	43,04	II	cegła	199.500
Boboli	43,5	II	cegła	225.000
Boboli	43,5	P	cegła	224.000
Duboisa	43,76	gIV	cegła	245.000
Pogodna	43,9	P	cegła	269.000
Orzeszkowej	44,0	IV	cegła	220.000
Prowiantowa	44,55	II	cegła	235.000
Kołłątaja+garaż	45	II	cegła	230.000
Narewska	45,1	III	cegła	180.000
Boboli	45,3	P	cegła	227.000
Kraszewskiego	45,4	IV	cegła	251.000
Jurowiecka	45,8	P	cegła	250.000
Buska	46	P	cegła	235.000
Pułaskiego	46,1	IV	cegła	226.000
Gajowa	46,2	P	cegła	217.000
Nowy Świat	46,43	II	cegła	257.000
Zachodnia	46,7	II	cegła	295.000
Konopnickiej	46,8	III	cegła	206.000
Gajowa	48	VI	płyta	186.000
Grochowa	48	III	cegła	227.000
Malmeda	48,26	II	cegła	284.000
Swobodna	48,29	IV	płyta	220.000
Podleśna	48,85	II	cegła	229.000
Trawiasta	49	III	cegła	258.000
Mieszka I	49,4	I	płyta	209.000
Piłsudskiego	49,58	I	cegła	258.000
Sienkiewicza	49,7	II	cegła	250.000
Podleśna	50	IV	cegła	215.000
Proletariacka	50	III	cegła	237.000
Piłsudskiego	50	VI	cegła	195.000
Waryńskiego	50,5	I	cegła	224.000
Upalna	50,6	VII	płyta	185.000
Wasilków-Kościelna	50,6	II	płyta	195.000
Upalna	50,9	VIII	płyta	189.000
Witosa	50,9	II	płyta	195.000
Sienkiewicza	51,0	III	płyta	220.000
Rzymowskiego	51,19	IV	płyta	198.000
Skrajna	51,4	I	płyta	239.000
Bacieczki	51,8	III	cegła	255.000
Rzymowskiego	51,88	III	cegła	249.000
Waszyngtona	52	I	cegła	220.000
Słonecznikowa	52,3	III	płyta	180.000
Ogrodowa	52,4	IV	płyta	244.000
Boboli	52,6	II	cegła	288.500
Waszyngtona	53	IV	cegła	215.000
Krucza	53,32	III	cegła	340.000
Kręta	55,2	P.	cegła	230.000
Nowy Świat	56	IV	cegła	279.000
Piłsudskiego	60,94	IV	cegła	275.000
Pogodna	67,6	II	cegła	339.000
MIESZKANIA 3-POKOJOWE				
Antoniukowska	44,3	I	cegła	216.000
Sukienna	44,5	III	cegła	220.000
Wesoła	46	III	płyta	215,000
Tuwima	46,42	IV	cegła	217.000
Sukienna	47	III	cegła	195.000
Pułkowa	47,75	III	cegła	235.000
Porzeczkowa	47,8	VIII	płyta	207.000
Antoniukowska	48	IV	cegła	206.000
Boh. M. Cassino	48	IV	płyta	210.000
Boh. M. Cassino	48,2	IV	płyta	185.000
Warszawska	48,2	IV	płyta	220.000
Broniewskiego	48,2	IX	płyta	190000
Chrobrego	48,2	P	płyta	216.000
Wyszyńskiego	48,2	I	płyta	252.000
Dziesięciny	48,4	IV	płyta	210.000
Towarowa	48,4	III	płyta	210.000
Branickiego	48,4	I	płyta	216.000
Towarowa	48,4	IV	płyta	219.000
Branickiego	48,5	V	płyta	222.000
Fabryczna	48,6	V	płyta	251.000
Al.Solidarności	49,1	VII	płyta	196.000
Zwierzyniecka	49,4	IV	cegła	230000
Waszyngtona	50,2	XI	płyta	185.000
Transportowa	50,9	P	cegła	250.000
Transportowa	50,9	P	cegła	270.000
Wesoła	51,2	III	cegła	250.000
Wasilków	52,8	P	cegła	243.000
Wrocławska	52,9	II	cegła	330.000
Zwierzyniecka	53	IV	cegła	210.000
Narewska	53,1	IV	cegła	199.000
Chrobrego	54,5	IV	cegła	285.000
Ordonówny	54,57	P	płyta	299.000
Modlińska	54,62	II	cegła	433.000
Palmowa	55	II	cegła	335.000
Antoniukowska	55,5	IV	cegła	245.000
Rzymowskiego	55,63	IV	cegła	289.000
Stołeczna	56,7	P	cegła	265.000
Zachodnia	56	I	cegła	290000
Pułaskiego	56,0	II	cegła	265.000
Chrobrego	56,7	III	płyta	320.000
Boboli	57	IV	cegła	290.000
Konstytucji 3 Maja	57	II	cegła	315.000
Szarych Szeregów	57,2	II	cegła	338.700
Swobodna	57,5	I	cegła	290.000
Warszawska	57,6	VIII	płyta	210.000
Młynowa	57,9	IV	cegła	300.000
Boh. Monte Cassino	57,9	P	płyta	246.000
Kręta	58	P	cegła	340.000
Boboli	58	P	cegła	275.000
Sybiraków	58,56	II	cegła	380.000
Al. Solidarności	58,8	VI	płyta	206.000
Stroma	58,8	III	płyta	240.000
Swobodna	58,8	III	cegła	273.000
Storczykowa	58,8	IV	cegła	289.000
Wołodyjowskiego	58,9	P	cegła	305.000
Chrobrego	59,1	P	cegła	290.000
Porzeczkowa	59,6	I	płyta	196.000
Gajowa+garaż	59,6	P	płyta	219.000
Bacieczki	59,7	II	cegła	280.000
Berlinga	59,76	I	płyta	219.000
Upalna	59,8	P	płyta	280.000
Ciepła	60	P	cegła	290.000
Monte Cassino	60	III	płyta	285.000
Waszyngtona	60,1	X	płyta	194.000
Andersa-2 garaże	60,1	III	płyta	279.000
Magnoliowa	60,1	III	cegła	316.727
Radzymińska	60,1	IV	płyta	220.000
Berlinga	60,2	IX	płyta	220.000
Swobodna	60,23	IV	płyta	229.700
Berlinga	60,3	VIII	płyta	188.000
Berlinga	60,3	VI	płyta	198.000
Palmowa	60,3	I	płyta	198.000
Dziesięciny	60,5	II	płyta	226.000
Al.Niepodległości	60,6	P	płyta	198.000
Sokólska	60,6	IV	płyta	217.000
Swobodna	60,7	I	płyta	262.000
Wyszyńskiego	60,7	II	płyta	227.000
Skrajna	60,7	P	płyta	260.000
Armii Krajowej	60,8	II	cegła	330.000
Wyszyńskiego	61	P	płyta	219.000
Wasilków	61	P	cegła	260.000
Piasta	61,2	III	płyta	215.000
Skrajna	61,3	II	płyta	247.000
Al.Niepodległości	61,3	IV	płyta	237.000
Żabia	61,8	II	cegła	329.000
A.Krajowej	61,9	III	cegła	320.000
Upalna	62,0	III	płyta	279.000
Olsztyńska	62,0	IV	cegła	268.000
Szarych Szeregów	62,8	III	cegła	325.000
Swobodna	62,8	II	płyta	223.000
Stroma	62,8	IV	płyta	210.000
Stroma	62,9	VIII	płyta	249.000
Pułaskiego	63,4	IV	cegła	288.600
Pileckiego	64,47	II	cegła	365.000
Zachodnia	65,2	II	cegła	300.000
Prowiantowa	65,5	P	cegła	310.000
Pogodna	65,6	P	cegła	279.000
Armii Krajowej	66,6	IV	cegła	300.000
Rzymowskiego	66,89	IV	cegła	255.000
Tykocin	68,08	P	cegła	148.000
Radzymińska	68,1	IX	płyta	200.000
Radzymińska	72	IV	płyta	255.000
Skorupska	72,5	I	płyta	280.000
Wąska	72,6	V	płyta	255.000
Pułaskiego	72,74	V	płyta	295.000
Kisiela	73,5	P	cegła	399.000
Lniarskiego	74	I	cegła	381.000
Pogodna	74/90	III	cegła	409.000
Mickiewicza	150,9	II	cegła	720.000
MIESZKANIA 4-POKOJOWE				
Mieszka I	58,4	VII	płyta	220.000
Al. Solidarności	58,8	VIII	płyta	220.000
Pułkowa	59,8	IV	cegła	278.300
Kopernika	61,95	II	płyta	200.000
Towarowa	62,8	III	płyta	225.000
Bema	63,58	I	płyta	216.000
Zagórna	70,3	XI	płyta	198.000
Kołłątaja	70,9	III	cegła	405.000
Daleka	72	II	płyta	260.000
Daleka	72	III	płyta	290.000
Daleka	72	IV	płyta	270.000
Łagodna	72,07	P	płyta	260.000
Łagodna	72,07	II	płyta	268.000
Zagórna	72,3	P	płyta	261.000
Zagumienna	72,4	IV	płyta	260.000
Żabia	72,6	VI	cegła	259.000
Pułaskiego	72,8	II	płyta	265.000
Mickiewicza	75,5	XI	cegła	350.000
Rumiankowa	77,8	II	płyta	287.000
Pułaskiego	76,9	I	cegła	280.000
Wiejska	81,4	II	cegła	420.000
Storczykowa	82	I	płyta	268.000
Starobojarska	82	IV	cegła	370.000
Świętokrzyska	82,2	VI	cegła	400.000
Porzeczkowa	83,4	II	płyta	250.000
Kalinowa	84,5	P	płyta	299.000
Szeroka	84,7	P	płyta	280.000
Kaszewskiego	86,8	II	cegła	570.000
Upalna	88,2	2poz	cegła	480.000
Szeroka	100	2poz	cegła	520.000
Transportowa z garażem	100,4	2poz	cegła	447.000
Kręta	101,0	2poz	cegła	489.000
Brukowa	120	2poz	cegła	480.000
Kraków-Św.Sebastiana	163	II	cegła	2.200.000
Żelazna	220	IV	cegła	2.000.000
MIESZKANIA 5-POKOJOWE				
Sokólska	83,4	II	płyta	301.000
Zagórna	84,5	II	płyta	260.000
Wiatrakowa	84,9	III	cegła	320.000
Jarzębinowa	85,2	II	płyta	250.000
Jarzębinowa	85,2	I	płyta	249.500
Słonecznikowa	89,4	P	płyta	249.000
Upalna	107	2poz.	płyta	320.000

BMW 530D kombi (2002) bezwypadkowy, 43.000,- 0668-178-635.

CHRAYSLER Voyager 2.4 B+G (1998) sprowadzony, 12.600,- 0600-523-035.

DAF 400 max, (1997), 2.5 litra, diesel, 4.200,- 0600-523-035.

DAF FA45.130 izoterma, stan bdb, (1999). 0602-716-744.

DOGE Caraven 2,5 TD (1995) ciężarowy, 6.500,- 0606-283-266.

FIAT Ducato (2001) 2.8 TDI Maks, 28.000,- (085)730-24-42, 0607-265-329.

FORD Escort 1.8D (1997) pół roku w kraju, 8.600,- (085)730-24-42, 0608-110-262.

FORD Mondeo 2.0 TDCI, pełna opcja, 27.800,- 0602-575-274.

FORD Transit (2001) średni, podwójnie podwyższany. 30.500,- 0602-425-814.

JEEP Grand Cherokee, 4.0l, (1995), 12.000,-. 0602-353-060.

MERCEDES 124, 3.0D (1991/92) wspomaganie, abs, alarm, stan bdb, 10.900,-. 0602-715-526.

MERCEDES 207, max, stan bdb. (086)271-75-61.

MERCEDES Sprinter 313CDI, (2002). 0697-621-998.

W GAZECIE WSPÓŁCZESNEJ ZNAJDZIESZ OGŁOSZENIA I INFORMACJE Z WOJEWÓDZTWA PODLASKIEGO ORAZ Z ZAZNACZONEGO OBSZARU WOJEWÓDZTW WARMIŃSKO-MAZURSKIEGO I MAZOWIECKIEGO

Biuro Reklam i Ogłoszeń "Gazety Współczesnej"

Białystok, ul. Św. Mikołaja 1, tel. (0-85) 748-74-30, tel./fax (0-85) 748-74-32,

OGŁOSZENIA I REKLAMY przyjmują:

- **Augustów** *ul. Żabia 3 A, tel. 0-87-643-06-72 - "THEO"*
- **Augustów** *ul. Wojska Polskiego 42c, tel. 0-87-643-19-97 - "PERFEKT"*
- **Białystok** *Biuro Ogł. ul. Św. Mikołaja 1, tel. 0-85-748-74-30, fax 0-85-748-74-32*
- **Bielsk Podlaski** *ul. Mickiewicza 60, tel./fax 0-85-730-19-20 - "ABA Plus"*
- **Bielsk Podlaski** *ul. Mickiewicza 65, tel. 0-85-730-67-86 - Oddział "GW" - obsługa podmiotów gospodarczych*
- **Ełk** *ul. Pułaskiego 24, tel./fax 0-87-610-85-05 - Oddział "GW"*
- **Grajewo** *ul. Osiedle Centrum 7a, tel./fax 0-86-272-89-15 - Oddział "GW"*
- **Hajnówka** *ul. 3 Maja 45, tel./fax 0-85-682-46-03 - "Sobex Nowy"*
- **Łomża** *al. Dmowskiego 1E, tel./fax 0-86-216-56-97 - Oddział "GW"*
- **Łomża** *ul. Stary Rynek 13, tel./fax 0-86-216-74-44 - TV ŁOMŻA*
- **Mońki,** *ul. Białostocka 29, tel. 0-85-716-21-91 - BT "KURIER"*
- **Olecko** *ul. Zielona 37, tel./fax 0-87-520-02-30 - "WIR"*
- **Ostrów Mazowiecka** *ul. Broniewskiego 56a, tel. 0-29-745-34-12 - "BORAM"*
- **Sokółka** *Os. Centrum 21, tel. 0-85-711-25-28 - "Biuro Usług Doradczych"*
- **Suwałki** *ul. Kościuszki 62, tel./fax 0-87-566-57-26 - Oddział "GW"*
- **Wysokie Mazowieckie** *ul. Długa 22, tel. 0-86-275-24-08, "VIDKING"*
- **Zambrów** *al. Wojska Polskiego 22, tel./fax 0-86-271-25-25 - "GLOBTOUR"*

oraz nasi przedstawiciele handlowi - Białystok tel. 748-74-41 do 44.

GAZETA WSPÓŁCZESNA

AUTORYZOWANY SERWIS BLACHARSKO-LAKIERNICZY

Ford

BIACOMEX

Blacharnia-Lakiernia

085 66 444 94

POMOC DROGOWA 24H

695 800 801

Białystok ul. Elewatorska 39

www.biacomex.pl

MERCEDES Vito 112 CDI, (2002), 5- osobowy. 0506-166-740.

MERCEDES Vito 2.3D (1996) 6-osobowy, 14.800,- 0508-051-574.

MITSUBISHI Carisma 1.6 , (2001) 80 tys. km, 20.500,- 0600-246-685, 0694-019-337.

NIVA 1,7 gaz, (2004), 22.000,-. 0606-300-925.

OPEL Astra 2, kombi, 1.7 DTL, (1999), biały, klima, hak, radio, 17.500,-. 0601-563-910.

PASSAT Sedan TD, (1994). 0664-610-166.

SAAB 9-5, 2.0 turbo (1998) gaz sekwencyjny, pełne wyposażenie, skóra, automat, ciemnozielony metalik, 21.000,-.0605-956-403.

SEAT Toledo 1.9 D (1996) srebrny metalik, I właściciel, 8.600,-. (085)730-24-42, 608-10-262.

SHARAN 1.9 TDI, 110 tys. km (1997), zarejestrowany, 22.500,-. 0508-051-574.

SKODA Oktawia 1.9 SDI, klimatyzacja (2003) 24.000,-. 0508-051-574.

SPRINTER 213 CDI, 2000 r., (086)217-50-69.

77 m2 w Łomży lokal do wynajęcia ul. Prusa 14/75, tel. 608-603-376, 500-109-642. 000647A

TICO (1998), gm. Prostki, 2.200 zł. 0600-461-517.

TOYOTA Yaris (2006) pierwsza rejestracja w 2007, Polska, salon, 5-drzwiowy, 27 tys. km, elektryka, 35.600,-. 0501-206-405.

VW Touaveg 2.5 TDI (2007) 10.5 tys. km, czarny, pełna opcja, uszkodzony przód, 68.000,- + naprawa. 0602-557-199.

VW Touaveg, 3.2 V8 (2004) 68 tys. km, pełne wyposażenie, stan bdb. 0602-591-457, 0602-557-199.

WÓZEK widłowy RAK Z. 0602-716-744.

CZĘŚCI

CZĘŚCI UŻYWANE DO SAMOCHODÓW ZACHODNICH. 0503-804-741, 0512-217-654. 003693A

CZĘŚCI używane, różne. 0506-427-705.

INNE

*KAWASAKI ER5 (2000), 7.500 zł, do uzg. 0509-698-933. 001887A

HOLOWANIE: auta, traktory, maszyny. (086)270-30-69, 0693-351-549.

ZAKUPY

HURTOWNIE

"M&M" Hurtownia Angielskiej Odzieży - końcówki kolekcji, niesort, krem, Białystok, Przędzalniana 60, 0608 200 924.

ANGLIA, Irlandia, Niemcy - odzież używana, importer. Hurtownia MARS, Białystok, Kleeberga 22. (085)664-72-11.

PRODUCENCI

PARKIETY, schody, wykończenia, chemia z Hajnówki. (085)683-46-38, www.andrwpol.com.pl

NIERUCHOMOŚCI

KUPIĘ

BUDOWLANĄ Białystok, okolice, wszytkie media od 500-900 mkw. 0514-920-930.

KUPIĘ Las i papierówkię, 0692-092-525.

ZIEMIĘ rolną, leśną. 0603-773-664. 000716A

ZIEMIĘ, siedlisko. 0790-531-486.

SPRZEDAM

2-pokojowe, 34 mkw., Pułaskiego, Suwałki, VI p., 2.900,-/mkw., 0509-209-800.

2- poziomowe, 100 mkw., do wprowadzenia, 5.200 zł/mkw., możliwość dokupienia garażu, 0600-481-903.

ATRAKCYJNA cena garaży blaszanych - transport. Montaż gratis. 0501-231-350.

AUGUSTÓW, 2- pokojowe, 44.20 mkw., II p. 0877-371-288 po 18.00.

BLASZAKI garaże - tanio i solidnie. (085)730-18-00, 0694-052-905.

BLASZAKI garaże tanio, transport, montaż gratis. 0506-900-520, (052)348-71-48, (041)263-27-42.

CPN - k. Grodziska. 0602-716-744.

GARAŻE blaszaki - tanio. 0505-126-033.

GARAŻE blaszane, bramy garażowe - konkurencyjne ceny! Transport, montaż - gratis. Raty! (085)662-72-48, (089)741-38-75, 0503-073-111, www.konstal.tit.pl

GARAŻE blaszane, różne wymiary, montaż, transport gratis, raty. 0500-585-111, (085)652-47-85.

MAZURY. Działka 4000 mkw., dostęp do J.Długochorzele. (087)562-53-10.

MIESZKANIE 65 m2, Centrum, cegła - bezpośrednio. 0600-099-558.

NOWE domy szeregowe, tel. 085 6545567, godz. 8-16.

PAWILONY 50 m2, 70 m2, 90 m2 w Siemiatyczach. 0602-716-744.

RAJGRÓD. Mieszkanie 48,60 mkw., I piętro. 0508-081-783.

SPRZEDAM umeblowane M4, 61 m2, pierwsze piętro, (0-86)218-24-16.

TYLKO 480.000,-! Nowa szeregówka 142/310, kompleks zamknięty, osiedle Mickiewicza - Kołodziejska. 0501-088-077. 000976A

POSZUKUJĘ

GRAJEWO, szukam mieszkania, kawalerki. 0605-143-907.

NA lokal użytkowy. 0602-868-077.

WYNAJMĘ

300M2, 600 m2, w centrum handlowym w Siemiatyczach. 0602-716-744.

77 m2 w Łomzy lokal do wynajęcia, ul. Prusa 14/75, tel. 608-603-376, 500-109-642. 000647A

CENTRUM - Łapy, lokale użytkowe. 0507-173-621.

LOKAL, 64 mkw., Grajewo. (086)272-47-32.

WSPÓŁLOKATORA/KĘ do mieszkania studenta. 0693-570-825.

NAUKA

***LICEUM Ogólnokształcące PEGAZ zaprasza: Białystok, ul. Stołeczna 21 (budynek szkoły metalowo-drzewnej), tel. (085)719-34-26, 744-47-74 (w godz.: 10.00-16.00),(609)85-27-21, http://zlopegaz.interia.pl** 000962A

JUŻ OD LUTEGO! BEZPŁATNE! Policealne Studium Zaoczne PWG - opiekun w domu pomocy społecznej z terapią zajęciową. Opiekunka środowiskowa, technik BHP - I sęmestr gratis! Białystok, Bema 105, (085)744-08-34, www.pwg.bialystok.pl

KORESPONDENCYJNE LO - (085)654-19-60, 0501-769-070, www.profesornet.pl

LICEUM ogólnokształcące dla dorosłych, ul: Bohaterów Monte Cassino 25, (085) 745-13-73 0504-211-182 000919A

LICEUM Ogólnokształcące Zaoczne - pierwszy semestr bezpłatny. Białystok, Brukowa 2. (085)742-04-69, www.spo.edu.pl

POLICEALNA Szkoła Informatyki (bezpłatne szkolenia Microsoft). Białystok, Brukowa 2. (085)742-04-69, www.spo.edu.pl

SPOŁECZNE LO dla Dorosłych Zaoczne, Broniewskiego 1. (085)662-72-37, www.slo.cybertech.pl

Towarzystwo Wiedzy Powszechnej

przyjmuje zgłoszenia na semestr pierwszy

- **Policealnego Studium Zawodowego**
  - technik administracji
  - technik handlowiec
  - technik agrobiznesu
  - technik informatyk
  - technik archiwista
  - technik obsługi turystycznej
  - technik bhp
  - technik organizacji reklamy
  - technik ekonomista
  - technik prac biurowych
- **Liceum Ogólnokształcącego 2 i 3-letniego**

Słuchacze semestru pierwszego uczą się u nas ZA DARMO!!!

ul. Warszawska 2, 15-063 Białystok
tel. 085 74-35-106, 085 74-35-705
www.twp.bialystok.pl

SZKOŁA Pracowników Ochrony - własna strzelnica, bezpłatne strzelanie. Białystok, ul. Brukowa 2, (085)742-04-69, www.spo.edu.pl

KOREPETYCJE

ANGIELSKI profesjonalnie. 0516-231-328.

CHEMIA, tanio. (085)741-85-99.

KURSY

AUTOMOBILKLUB - prawo jazdy. (0-85)732-76-85. 004821A

TURYSTYKA

BELGIA CZWARTEK. 0502-701-966. 003967A

***BELGIA,** Holandia, Niemcy - sobota, niedziela - DVD. (085)747-00-01, 0602-664-771.

***BELGIA,** Niemcy - wtorek, sobota, sprinter. (085)663-56-24, 0602-697-881.

***SOBOTA** - Belgia, Holandia, Niemcy. Sprinterem, DVD. (085)739-41-79, 0606-379-966.

BELGIA - czwartek, Niemcy, Holandia. (085)719-13-26, 0604-644-653.

BELGIA - czwartek, środa, wtorek. (085)676-36-27.

BELGIA. Sobota, poniedziałek, wtorek - komfortowo. 0791-573-557. 000767A

USA wizowanie, www.USAinfo.pl, 085-741-70-74.

WWW.HOTELAQUASOL.PL, www.zalakaros.pl, www.hajduszoboszlohotele.pl.

MATRYMONIALNE

***"STOKROTKA",** Ełk, 0662-956-673.

MARIAŻ. (085)675-13-15, 0604-167-379.

SAMOTNA Ewa pozna miłego Pana. 0516-131-618.

ZWIERZĘTA

KUCYKI sprzedam, tanio. (0-87)629-83-46, wieczorem.

SPRZEDAM 2 szczeniaki, 1 zł sztuka, 0506-393-645.

YORKI miniatruki - sprzedam. (085)674-58-03, 0694-460-897.

BIZNES

FUNDUSZE unijne; www.EuroUEinfo.pl; (0-85)741-70-74. 000122A

KREDYTY

DOBRY KREDYT. GROCHOWA 2/1. (085)746-14-54. 000269A

POŻYCZKI

DOBRY kredyt. (085)744-50-08 Białystok. (085)716-42-03 Mońki.

LOMBARD 24 h - pożyczki gotówkowe, czynne całodobowo - 7 dni w tygoniu. 15-424 Białystok, ul. Lipowa 19/21. Tel. (085)742-42-49, 0507-311-114. 004571A

POŻYCZKA bez BIK, PROFIREAL, 0(85)742-04-63.

POŻYCZKI dla wpisanych do BIK, bez zgody małżonka do 3000 zł, bez poręczyciela do 9000 zł. 0(697)105-159, 0(502)605-905. 000963A

SZYBKA pożyczka na dowód, do 20.000,- Łomża, Wojska Polskiego 38, (086)216-92-82.

SZYBKA POŻYCZKA, PROFIREAL. 0(664)741-765. 000060A

ROLNICTWO

KUPIĘ

******BYDŁO** pourazowe, dojazd, formalności, 0515-419-263.

******BYDŁO,** trzoda, każdej kondycji. Wyższe ceny niż u konkurencji. 0518-905-961.

***BYDŁO POURAZOWE, POWYPADKOWE, MACIORY I KNURY. WYREJESTROWANIE. FAKTURA, 0663-041-519. 000101B

*****UBOJNIA zakupi maciory, ok. 2,30 zł/kg. Bydło pourazowe. Dojazd, formalnosci, gotówka. 0516-940-508.** 000203A

*BYDŁO, TRZODA KAŻDEJ KONDYCJI. DOJAZD, FORMALNOŚCI. 0511-989-271. 000244A

BYDŁO POURAZOWE. KNURY, MACIORY. 0691-513-391. 000929A

KROWY, maciory, także pourazowe. 0515-268-330.

KUPIĘ ziemię. 0790-417-916.

KWOTĘ mleczną, 100.000 litrów po 20 gr/litr. województwo podlaskie. 0607-775-631.

SŁOMĘ, Biebrza. 506-182-278.

SPRZEDAM

BECZKOWOZY od 2000 do 13000 litrów - tanio, 0609-190-919. 000140B

BELE sianokiszonki, Wysokie Mazowieckie. 0606-377-916.

BELOWANE siano (100 szt.), słoma (30 szt.), pszenżyto (10 t), k. Grajewa. 0880-885-840.

BYKI Limuse - licencjonowane (4 szt.), maszt wózkowy ciagnikowy. 606-462-059, 604-125-954.

C-360, C-360 3P, 0604-971-780.

C-360, C-363, C-385, U-912, U-914 Prasy Z-224, Z-279/1. 0500-064-931.

CIĄGNIK Ursus C-330. 1976. 0513-470-670.

CIĄGNIKI rolnicze ZETOR, URSUS, używane. (086)216-63-76, 0607-379-824.

DOJARNIE rurociągowe, schładzalniki mleka - montaż, zamiana, atesty, raty. (087)423-48-77, 0603-860-885.

JAŁOWICE wysoko cielne HF z Niemiec, Polski. Nowy transport. Przedsiębiorstwo "ALEKSANDER": - Jeżewo Stare 16. 0502-314-540.

KLACZ źrebną, 0694-334-382.

KOŁA bliźniacze Zetor. (086)271-75-61.

KOMBAJN zbożowy Fahr 1302, 0607-379-824.

KOMBAJN zbożowy Claas Merkator 60, 6-cylindrowy silnik. 0606-522-211.

KOSIARKA rotacyjna czołowa, 2,5 m szer., Claas. 0606-522-211.

KUKURYDZA i pszenica konsumpcyjna, duże ilości sprzedam. (085)730-07-57, 0505-123-347.

KWOTA mleczna 25.000 kg, Mlekpol, 60 gr/kg. 0510-679-412.

OGŁOSZENIA Z OSTATNIEJ CHWILI

PRACA

ZATRUDNIĘ

KIEROWCÓW CE, transport krajowy, miedzynarodowy. 0505-093-914.

AUTOMOTO

SPRZEDAM

LUBLIN, (1999), furgon. 0501-183-618.

VOLVO - osobowe, Maczka 82. (085)662-20-22.

VOLVO S70, 2,5D, (1999), stan bdb. 0505-093-915.

ROLNICTWO

SPRZEDAM

ROZRZUTNIK 8 t, przyczepę wywrotkową. 0501-653-850.

KWOTA mleczna, Mońki, 4,7%. 40.000,- (085)716-81-62.

KWOTĘ mleczną 55.000 - 40 gr. (086)270-51-18.

KWOTĘ mleczną. 0887-437-661.

ŁĄKA 3.70 ha, k. Goniądza, 45.000,-. 0667-262-778.

OWIJARKA bel samozaładowacza Sipma Z-281, (po 2 sezonach), 21.000,-. 0606-300-925.

PLATWORME do bel na resorach. (085)738-37-71.

PRASA belująca Sipma, owijarka, troll, beczkowóz 4 tys. 0696-738-469.

PRASA Z-224/1. 0506-166-742.

PRZYCZEPY do sianokiszonki; beczkowozy; traktory; wycinaki; przetrząsarki, zgrabiarki; części zamienne. Podgórze, 0-501-545-878.

PRZYCZEPY rolnicze, wywrotki, pługi Kwerneland, Frauge, C-360, (086)278-55-98, 0602-118-639.

SIANOKISZONKA belowana 100 szt., siano kostka 20 t, k. Grajewa. (086)273-85-39.

SIANOKISZONKA w belach, Wysokie Mazowieckie. 0606-377-916.

SIANOKISZONKA, bele, możliwość dowozu, 55 zł/szt. 0500-061-660.

SIEWNIK nawozowy Amazone 600 l, 2 wiatraki, kultywator z wałkiem szerokość 3 m, przewracarka karuzelowa szerokość 6 m, 0601-787-601.

SIEWNIK zbożowy Nordesten i nawozowy Amazona. (086)271-75-61.

SIEWNIKI, pługi, rozsiewacz tonowy, gniotowniki, kosiarki, kultywatory. 0609-795-777, (085)653-92-61.

SPRZEDAM dojarkę przewodową Alva-Lawal. 0600-467-971.

SPRZEDAM prasę kostkującą, Polska, Z 224, (086)474-32-67.

U-1614 Zetor 7245-7045 napęd U-914. 0501-627-297.

URSUS, Zetor, MTZ, pługi Kverneland, agregaty uprawowo-siewne. 660-818-515, (087)642-56-67.

WARCHLAKI pic, słomę prasowaną ze stodoły, 200 zł, sprzedam. (085)730-07-57, 0505-123-346.

ZAMIENIĘ obornik na słomę, Jeżewo Stare. 0502-314-540.

ZBIORNIK mleka 1.200 l, 1999. (086)273-31-80.

ZBIORNIK mleka 650 l, k. Grajewa. (086)272-48-57.

ZBIORNIKI mleka 400-1600 l, dojarki przewodowe, montaż, serwis. (086)272-67-97.

ZETOR 12045 sprzedam lub zamienię na mniejszy, 0604-971-780.

ZETOR 6748, stan bdb. 0880-129-524.

ZETOR 7211 i 7245, stan bdb. 0880-129-524.

ŻYTO, pszenżyto i inne paszowe kupię. (085)730-07-57, 0505-123-346.

RÓŻNE

KUPIĘ

BRZOZĘ, olchę. 0661-921-290.

DŁUŻYCE olcha, sosna, świerk. 0500-127-144, 0502-064-908, (087)565-01-77.

ŚWIERK, osika, olszyna, brzoza, sosna. 0662-007-024.

ŚWIERK, sosnę. 0513-132-518.

TOPOLE, las. 0606-364-870.

SPRZEDAM

DESKI jesion wysezonowane, 4 mszesc., grubość 8 cm. 0880-575-907.

DREWNO opałowe. 0661-921-290.

DRZEWO opałowe, Suwałki, Sejny. 0516-940-508.

GARAŻE - blaszaki najtaniej! www.blaszaki.com (089)542-83-71, (058)762-95-12, (018)334-08-10.

HIT na potencję, 0506-706-117.

KONTENER-BARAK 12000. 0504-08-08-43.

MATY na płótnie. (086)477-10-27.

REGAŁY sklepowe, urządzenia chłodnicze, boksy kasowe, krajalnice itp. 0602-716-744.

SPRZEDAM las. 0600-523-035.

ZDROWIE

STOMATOLOG

LECZENIE, protezowanie, dostępne ceny, Rocha 6, (085)746-08-58, 0505-908-382.

GINEKOLOG

GABINET ginekologiczny. 0602-170-344.

GINEKOLOG. Bezzabiegowe, bezbolesne przywracanie cyklu miesiączkowego. 0696-284-660.

PSYCHIATRA

*ALKOHOLOWE odtrucia (także domowe). Esperal, kroplówki, nerwice, depresje. Psychiatrzy, psycholog, terapeuta. NZOZ-VIRTUS, Upalna 88, Białystok. Całodobowo. (085)661-53-33, 0698-335-897.

ALKOHOLOWE ODTRUCIA. ESPERAL (PRZEZ CHIRURGA). NERWICE. DEPRESJE. ZABURZENIA PSYCHICZNE. DR CHOROSZUCHA. UL. PODLEŚNA 16, (085)732-77-35.

ODTRUCIA alkoholowe profesjonalnie, dyskretnie - także domowe. 0604-847-051.

ODTRUCIA alkoholowe w domu Pacjenta poleca dr Ireneusz Pawłowski. 0694-657-868.

PSYCHIATRA kliniczny Stankiewicz. 0601-967-134.

SEKSUALNE ZABURZENIA. DR CHOROSZUCHA. UL. PODLEŚNA 16. (085)732-77-35, 0502-445-555.

REUMATOLOG

CENTRUM Osteoporozy i Chorób Kostno-Stawowych Prof. Janusza Badurskiego. Leczenie zespołów bólowych kręgosłupa i kończyn. Ozonoterapia chorób naczyniowych. Przyjmują: E. Jeziernicka, N. Nowak, S. Daniluk, Białystok, ul. Waryńskiego 6 lok. 2. Tel. 0857424355. Rejestracja telefoniczna codziennie 8.00-16.00.

CENTRUM Osteoporozy i Chorób Kostno-Stawowych Prof. Janusza Badurskiego. Leczenie zespołów bólowych kręgosłupa i kończyn. Ozonoterapia chorób naczyniowych. Przyjmują: E. Jeziernicka, N. Nowak, S. Daniluk, Białystok, ul. Waryńskiego 6, lok. 2. Tel. 0857424355. Rejestracja telefoniczna codziennie 8.00-16.00.

REUMATOLOG Doc. Klimiuk - "ESKULAP": (085)742-63-42, "LEKMED": (085)732-75-15.

ALERGOLOG

ALERGIA. Bezbolesne testy i leczenie. 2500 alergenów. Odczulanie na urządzeniach najnowszej generacji, ul. Rzymowskiego 43/28. (0-85)746-59-02.

PSYCHOLOG

PROBLEMY osobiste, brak wsparcia, rozwód? Terapia, która pomoże. 0791-532-070.

PSYCHOLOG- psychoterapia. 0513-613-161.

GASTROLOG

GASTROLOGICZNA DIAGNOSTYKA, endoskopia, USG, leczenie, dr Orest Hnidec, Ogrodowa 19, rejestracja 8.00-18.00 (085)732-75-15, www.gastrologia.bialystok.pl

URODA

TRANSPLANTACJA WŁOSÓW, BEZPŁATNE KONSULTACJE, BIAŁYSTOK 29.01.2008, INFOLINIA: 0-801-321-370, 0609-202-229, WWW.MEDICALHAIR.PL

INNE

***RZUĆ** palenie, ul. Rzymowskiego 43/28. (0-85)746-59-02.

RZUĆ PALENIE W 15 MINUT. KOMPUTEROWE BADANIE STANU ZDROWIA. LECZENIE HEMOROIDÓW - NIEOPERACYJNIE, UL. STAROBOJARSKA 8/2, (085)743-23-29.

SPRZEDAM koncentrator tlenu NEWLIFE ELITE. 0600-104-410.

MASZYNY I URZĄDZENIA

KUPIĘ

GŁOWICA z zaworem EGR, zawory sterowane hydraulicznie, napinacz do Volvo 940 GLE, 2.4D turbo. 0698-686-776.

MATERIAŁY BUDOWLANE

SPRZEDAM

WIĘŹBA budowlana, krokwie, deski, łaty impregnowane - tanio, z dowozem. 0602-449-270, (085) 719-62-63.

USŁUGI

BUDOWA, REMONT

ADAPTACJE poddaszy, remonty. 0880-776-469.

BUDOWA domów, więźby, stolarstwo. (085)710-88-59.

BUDOWLANO-WYKOŃCZENIOWE. Zbiorniki na gnojówkę. 0509-319-750.

BUDOWY chlewni, obór, wykończenia. 0512-098-988.

CYKLINOWANIE, szpachlowanie, malowanie (086)216-62-88, 0608-014-410.

DACHY, więźby, krycie 085-654-00-27.

DOCIEPLANIE, szybko, tanio, (085)675-14-40, 0606-312-666.

DOMY z bala. 0502-949-314.

KOMINKI z rozprowadzeniem ciepła. 0608-532-473.

KOMPLEKSOWE wykończenia wnętrz mieszkalnych. 0502-748-103.

KOMPLEKSOWE wykończenie wnętrz: faktura. 0509-114-550.

KORDULA. Ogrodzenia, bramy, drzwi, szlabany, automatyka, serwis. (85)663-26-39, www.kordula.com.pl

KRYCIE dachów, docieplenia poddaszy, suche tynki. Profesjonalne usługi. 0668-44-99-59.

MALOWANIE, glazura, terakota, szpachlowanie. 0693-121-622.

MALOWANIE, szpachlowanie, suche tynki. 0501-754-261.

MALOWANIE, szpachlowanie. 0668-141-137.

OKAZJA! Szybko, kompleksowo, dokładnie. 0513-280-679.

POSADZKI agregatem, 0509-173-540.

POSADZKI agregatem, solidnie. 0607-688-187.

POSADZKI agregatem. 0604-400-174.

REMONTY mieszkań - szpachlowanie, malowanie, panele, sufity podwieszane, terakota, 0508-962-740.

REMONTY mieszkań, glazura, terakota, szpachlowanie, malowanie, sufity podwieszane, adaptacja poddaszy, płyty K-G, parkiet, panel, finisz parkiet, cyklinowanie, 0692-172-698.

REMONTY, stany surowe, solidnie. 0505-239-013.

REMONTY, tanio - solidnie. 660-276-305.

REMONTY, wykończenia, adaptacja poddaszy. 0500-237-300.

ROBOTY ogólnobudowlane - szybko, solidnie. 0603-773-664.

ROLETY, Inter-Tech. Orzeszkowej 32. l.118, (085)732-90-25.

SCHODY, drzwi. 0604-810-583.

STUDNIE, pompy ciepła. (085)654-70-00, 0604-651-727.

SUCHY tynk, szpachlowanie, golband. 0509-114-550.

SZPACHLOWANIE, malowanie, glazura. 0665-063-930.

SZPACHLOWANIE, malowanie, suche tynki. 0507-861-444.

SZPACHLOWANIE, malowanie, wykończenia wnętrz. 0606-965-366.

TYNKI tradycyjne i gipsowe, 0509-173-540.

UKŁADANIE podłóg drewnianych, paneli, 0664-049-597.

WYKOŃCZENIA wnętrz. 0510-638-934.

WYPOŻYCZALNIA, sprzedaż sprzętu budowlano-remontowego, PUH Partner, Suwałki, Bakałarzewska 21, 0604-708-420, (087)566-52-38.

ZLECĘ więźbę, pokrycie, elewacje. 0790-417-916.

ELEKTRYCZNE

SYSTEMY alarmowe, monitoring, napędy do bram, instalacje elektryczne. (085)650-34-29, 0502-773-368.

CYKLINOWANIE

BEZPYŁOWE cyklinowanie, kompleksowo, najtaniej. 0500-424-293.

HYDRAULICZNE

HYDRAULIK sanitarny, przróbki hydrauliczne. 0511-222-985.

DOM POGRZEBOWY A.J. Matowiccy
ul. Żabia 11
tel. (085) 65-24-911, 65-15-848
Filia Zabłudów, tel. (085) 718 86 80
Filia Tykocin, tel. (085) 718 77 37
DZIAŁAMY CAŁĄ DOBĘ
Organizujemy pogrzeby we wszystkich wyznaniach oraz na miarę możliwości finansowych każdej rodziny.
Załatwiamy za Państwa wszelkie formalności, również przewozy w kraju i za granicą.
Mamy do wyboru: trumny, urny, znicze, garderoby i wieńce.
Posiadamy klimatyzowane kaplice pogrzebowe oraz CAŁODOBOWĄ KWIACIARNIĘ
Gwarantujemy godną i kulturalną posługę

STUDNIE solidnie. 0504-320-592.

MEBLE

MEBLE na wymiar, zabudowy. 0600-179-550.

NAPRAWA AGD

AUTOMATYCZNE pralki. (085)742-03-96, 0507-864-413. Myśliński.

PRALKI, lodówko-zamrażarki. (085)742-40-49, 0601-970-083. Kuzyka.

NAPRAWA RTV

NAPRAWA telewizorów, magnetowidów. (085)661-76-31, 0602-120-966.

SATELITARNE - montaż, naprawa. (085)675-40-24.

TELEWIZORY. Fabryczna 111. (085)675-40-24.

PRZEPROWADZKI

PROFESJONALNIE. (085)742-15-28, www.przeprowadzki.bialystok.pl

OKNA I DRZWI

ATROS - okna, drzwi, bramy, profesjonalny montaż, (085)74-44-222.

OKNA PCV - najniższe ceny, zimowe rabaty profesjonalny, montaż. (085)746-14-46, 0600-380-772.

DACHY

KRYCIE dachów - tanio. 0602-333-644.

KRYCIE dachów, docieplenie więźby dachowej, podbitka. 0505-858-895, 0607-683-191.

WIĘŹBY, krycie, Białystok, okolice. 0602-662-911.

ŚLUSARSKIE

KOWALSTWO, balustrady, ogrodzenia. (085)741-96-56.

OGRODZENIA, Łomża, 0692-148-426.

INNE

BIURO rachunkowe, szkolenia BHP, rozliczanie czasu pracy kierowców. 0606-260-367.

NAGROBKI granitowe, od 4.100 zł, www.okla.net.pl, 0607-497-951.

NAGROBKI granitowe, podwójne już od 4.900,- Wystawa. 0601-566-181.

NAGROBKI granitowe, podwójne od 4.900 zł. 0601-924-904.

ROLNICTWO

NAPRAWA pomp do beczkowozów. 0692-443-733.

ZBIORNIKI, płyty gnojowe, obory. 0509-111-342.

IMPREZY OKOLICZNOŚCIOWE

LIMUZYNA LINCOLN DO WYNAJĘCIA NA WESELA ITP. (BIAŁA, 9 METRÓW). 0504-745-246,

LIMUZYNY NA KAŻDA OKAZJE. 0503-039-246.

ZLECĘ WYKONANIE

ZLECĘ wykonanie tynków wewnętrznych. 0602-449-270, (085)719-62-63.

ZA TREŚĆ REKLAM I OGŁOSZEŃ REDAKCJA NIE ODPOWIADA

INFORMACJA O OCHRONIE DANYCH OSOBOWYCH

Wydawnictwo Prasa Podlaska Spółka z o.o. informuje, że dane osobowe Ogłoszeniodawców (osób fizycznych) są przetwarzane przez wydawcę „Gazety Współczesnej" wyłącznie w celu wykonania zlecenia publikacji ogłoszeń i reklam, wystawienia faktury VAT i sprawozdawczości finansowej. Dane osobowe nie są udostępniane osobom trzecim ani przetwarzane w innych celach. Ogłoszeniodawcy maja prawo do wglądu i poprawiania danych.

KUPON NA OGŁOSZENIE DROBNE

Dla osób fizycznych nie prowadzących działalności gospodarczej — Dla osób fizycznych nie prowadzących działalności gospodarczej

wyd. codzienne 5 słów (ogł. za 5 zł) lub 9 słów (ogł. za 6 zł),
wyd. magazynowe 5 słów (ogł. za 10 zł) lub 9 słów (ogł. za 12 zł),
łącznie z adresem (telefonem), nie licząc ceny:

GAZETA WSPÓŁCZESNA

cena: telefon: Cena zawiera podatek VAT.

Ilość publikacji

☐ x 5 zł ☐ x 10 zł

☐ x 6 zł ☐ x 12 zł

dane klienta: ____________________

adres, kod pocztowy: ____________________

Upoważniam Wydawnictwo Prasa Podlaska Sp. z o.o. do wystawiania faktur bez mojego podpisu.

1. Kupony przyjmują nasze biura ogłoszeń i współpracujące agencje (adresy w gazecie). Kupon wraz z dowodem wpłaty na konto w Deutsche Bank Polska SA nr 78188000090000001101214002 można również przesłać pod adresem: Gazeta Współczesna, 15-419 Białystok, ul. Św. Mikołaja 1 z dopiskiem Biuro Ogłoszeń.
2. Publikacja pierwszego ogłoszenia nie później niż w ciągu 7 dni od daty otrzymania kuponu.
3. Ogłoszenia za 5 zł i 6 zł publikowane są w wydaniach gazety poniedziałek - czwartek.
4. Ogłoszenia za 10 i 12 zł publikowane są w wydaniach magazynowych (piątek).
5. W cenę został wliczony podatek VAT 22%.

Podane dane osobowe będą przetwarzane przez Wydawnictwo Prasa Podlaska Sp. z o.o. wyłącznie dla potrzeb realizacji zamówienia.

Zakreśl wybraną rubrykę

☐ UBEZPIECZENIA
☐ NAUKA
☐ TURYSTYKA
☐ WETERYNARIA
USŁUGI
☐ budowa, remont
☐ AGD, RTV
☐ transport
☐ inne
☐ MEBLE

PRACA
☐ zatrudnię
☐ szukam pracy

NIERUCHOMOŚCI
☐ agencje
☐ kupię
☐ sprzedam
☐ poszukuję
☐ zamienię
☐ wynajmę
☐ stancje

AUTO MOTO
☐ kupię
☐ sprzedam
☐ naprawy
☐ autoalarmy
☐ inne

☐ MATRYMONIALNE
☐ ZDROWIE
☐ ZWIERZĘTA
☐ BIZNES

ZAKUPY
☐ hurtownie
☐ sklepy
☐ producenci
☐ antykwariaty

ROLNICTWO
☐ kupię
☐ sprzedam

RÓŻNE
☐ kupię
☐ sprzedam
☐ inne

☐ KOOPERACJA
☐ HYDRAULIKA

Wyrazy głębokiego współczucia naszej koleżance
MIECZYSŁAWIE GAJEWSKIEJ
z powodu śmierci
Ś.†P.
MAMY
składa
Dyrekcja i pracownicy Szkoły Podstawowej nr 11 z Oddziałami Integracyjnymi w Suwałkach

Wyrazy głębokiego żalu i współczucia
Pani
BEACIE MAGNUSZEWSKIEJ
z powodu śmierci
TATY
składają:
Dyrekcja, pracownicy i uczniowie Zespołu Szkół Zawodowych nr 2 w Białymstoku

Zmarł Nasz Kolega
Sędzia w stanie spoczynku
STANISŁAW DWORAKOWSKI
Łączymy się w żalu z rodziną

Prokurator Okręgowy, prokuratorzy i pracownicy okręgu łomżyńskiego

BIAŁYSTOK

TELEFONY DYŻURNE

Pogotowie Ratunkowe – 9790, 999, 0-85-65-26-714; Policja – 997; **Straż Pożarna** – 998; **Pogotowie Gazowe** – 992; **Pogotowie Ciepłownicze** – 993; **Pogotowie Energetyczne** – 991; **Pogotowie Wodno-Kanalizacyjne** – 994; **Pogotowie Weterynaryjne** – 9283; **Pogotowie Opiekuńcze** – 0-85-741-68-46; **Pomoc Drogowa** – 9637; **Informacja Medyczna** – 9439; **Łączenie Międzynarodowe** – 9051; **Łączenie Międzymiastowe** – 9050; **Biuro Numerów** – 118913; **Straż Miejska – dyżurny** – 0-85-742-93-58, 0-85-742-93-59; **Biuro Napraw Telefonów** – 9393; **Informacja o Usługach** – 9434; **Informacja Miejska** – 9401; **Telefoniczna Agencja Informacyjna** – 0-85-664-21-63, 9477; **Bank Danych PSA** – 9493; **Informacja celna** – 0-300-900-012.

TELEFONY ZAUFANIA

Białystok – 0-85-66-41-770, czynny codziennie w godz. 18-4 poniedziałki – zwłaszcza problemy alkoholowe; dla kobiet w ciąży i rodzin – 0-85-73-22-222; **Ochotniczy Białostocki Klub „Amazonki" Stowarzyszenie do Walki z Rakiem**, 0-85-73-22-222, poniedziałki, środy, w godz. 15-18; dla dzieci – 0-85-74-25-640, czynny wtorki, piątki w godz. 14-17; **Punkt Informacyjny, dotyczący przemocy domowej**, czynny w czwartki i piątki w godz. 17-19, tel. 0-85-743-58-43; **dla ofiar przemocy domowej** – 0-85-744-50-28 – czynny całą dobę; **„Anonimowi Alkoholicy"** 0-85-664-17-70, czynny wtorki, czwartki, niedziele, w godz. 17-21;

SŁUŻBA ZDROWIA

Informacja Pogotowia – 0-85-74-22-222; **Ambulatorium Pogotowia**, ul. Polska 89; Pediatryczne – czynne w dni robocze w godz. 19-7, w wolne soboty w godz. 15-7, w niedziele i święta w godz. 7-7.

– **Internistyczne** – czynne codziennie przez całą dobę. **Gabinety zabiegowe:** – Internistyczny dla dorosłych – czynny codziennie przez całą dobę. – **Gabinet dla dzieci** – czynny w dni robocze w godz. 19-7, w wolne soboty w godz. 15-7, w niedziele i święta w godz. 7-7. – **Ambulatorium Chirurgiczne dla dorosłych**, ul. Białówny 11, tel. 0-85-746-00-10. – **Ambulatorium Chirurgii Dziecięcej**, ul. Wołodyjowskiego 3a, tel. 0-85-742-59-60. **„Hospicjum" Dom Opatrzności Bożej**, ul. Świętojańska 1c, tel. 0-85-74-15-607 – czynny cała dobę. **„Hospicjum Domowe"**, ul. Piotrkowska 2, tel. 0-85-74-21-000, godz. 15.00-17.00 (w dni robocze).

DYŻURY NOCNE APTEK (całodobowo)

ul. Suraska 2, tel. 085-742-04-53, ul. Mickiewicza 27, tel. 0-85-73-23-024.

SZPITALE DYŻURY CODZIENNE

Wojewódzki Szpital Zespolony im. J. Śniadeckiego, ul. M. Skłodowskiej-Curie 26, tel. centr. 0-85-74-88-100 – dyżuruje rehabilitacja oraz oddziały dziecięce: chirurgia, reanimacja, laryngologia. **Wojewódzki Szpital Specjalistyczny im. K. Dłuskiego**, ul. Żurawia 14, tel. 0-85-7409-500 dyżurują oddziały dla dorosłych: neuroinfekcji i chorób pasożytniczych (tel. 0-85-7409-518), dermatologiczno-wenerologiczny (tel. 0-85-74-09-565 lub 0-85-74-09-575), obserwacyjno-zakaźny (tel. 0-85-7409-478), chorób wątroby (tel. 0-85-7409-488), stacja dializ (tel. 0-85-7409-471); dla dzieci – choroby płuc i gruźlicy dla dzieci (tel. 0-85-7409-507). **Klinika Perinatologii i Położnictwa SPSK AM**, ul. M. Skłodowskiej-Curie 24, tel. 0-85-742-11-48 – dyżuruje położnictwo. **Białostocki Ośrodek Onkologiczny**, ul. Ogrodowa 12, tel. cent. 0-85-66-46-711.

OSTRE DYŻURY

CHIRURGIA I ORTOPEDIA, CHOROBY WEWNĘTRZNE, REANIMACJA, LARYNGOLOGIA, OKULISTYKA, KARDIOLOGIA (OIOK), NEUROLOGIA, POŁOŻNICTWO I GINEKOLOGIA, DZIECIĘCE: WEWNĘTRZNY, NEUROLOGIA, OTOLARYNGOLOGIA, REANIMACJA, OKULISTYKA, CHIRURGIA, ORTOPEDIA – **SP ZOZ Wojewódzki Szpital Zespolony.** KARDIOLOGIA INWAZYJNA - **SP Szpital Kliniczny, tel. 0-85-746-80-00.** ZAKAŹNY DOROSŁYCH, NEFROLOGIA, DERMATOLOGIA, GRUŹLICA DZIECIĘCA, DZIECIĘCY OBSERWACYJNO-ZAKAŹNY – **Wojewódzki Szpital Specjalistyczny im. K. Dłuskiego, ul. Żurawia 14, tel. centr. 0-85-7409-500.** ONKOLOGIA **(tel. 0-85-7450-842) – Samodzielny Dziecięcy Szpital Kliniczny, ul. Waszyngtona 17, Izba Przyjęć, tel. 0-85-745-07-47.** GRUŹLICA DOROSŁYCH - **SP ZOZ Gruźlicy i Chorób Płuc.**

KOMISARIATY POLICJI

Tel. do oficera dyżurnego
nr 1 0-85-746-07-57
nr 2 0-85-748-20-61
nr 3 0-85-654-69-63, 0-85-748-20-62

KINA > BIAŁYSTOK

POKÓJ

(tel. 085 742 38 82) Białystok, ul. Lipowa 24

tytuł	godzina	cena
Zaczarowana	10.30, 12.30, 14.30, 16.30, 18.15	13 i 15 zł
Jeszcze raz	14.45, 18.30, 20.15	14 i 16 zł
Piła IV	16.30, 20.15	14 i 16 zł

TON

(tel. 085 743 53 82) Białystok, ul. Rynek Kościuszki 2

tytuł	godzina	cena
Asterix na Olimpiadzie	11.00, 13.15, 15.30, 17.45, 20.00	14 i 16 zł

SYRENA

(tel. 0-85-744-58-96) Białystok, ul. św. Rocha

tytuł	godzina	cena
Don Chichot	14.30	12 zł
Ranczo Wilkowyje	16.00, 17.45	12 i 14 zł
Skarb narodów. Księga tajemnic	19.30	12 i 14 zł

FORUM

(tel. 0-85-742-23-70) Białystok, ul. Legionowa 5

tytuł	godzina	cena
American Gangster	14.00, 17.00, 20.00	13 i 15 zł

TEATRY > BIAŁYSTOK

TEATR DRAMATYCZNY im. Al. Węgierki

(tel. 0-85-741-59-90) Białystok, ul. Elektryczna 12

tytuł	godzina	cena
Kolacja na cztery ręce	19.00 (scena mała)	

BIAŁOSTOCKI TEATR LALEK

(tel. 0-85-74-25-033) Białystok, ul. Kalinowskiego 1

tytuł	godzina	cena
Brak spektakli		

KINA > BIAŁOSTOCCZYZNA

kino	tytuł	godzina	cena
Dąbrowa Biał. LOTOS	Miłość w czasach zarazy	brak	brak
Sokółka SOKÓŁ	Ratatuj	brak	10 i 11 zł

KINA > SUWALSZCZYZNA

kino	tytuł	godzina	cena
Suwałki BAŁTYK	Asterix na Olimpiadzie	15.00, 17.15, 19.3012 i 14 zł	

KINA > MAZURSKIE

kino	tytuł	godzina	cena
Ełk POLONIA	Ranczo Wilkowyje	17.45	brak
	Jestem Legendą	19.30	brak
	Don Chichot	16.15	brak

KINA > ŁOMŻYŃSKIE

kino	tytuł	godzina	cena
Łomża MILLENIUM	Asterix na Olimpiadzie	15.00, 17.15, 19.30	brak
Kolno WRZOS	Miłość w czasach zarazy	brak	brak

KINA > OSTROŁĘCKIE

kino	tytuł	godzina	cena
Ostrołęka Jantar	brak seansów		

▲ Jeszcze raz
Komedia, Polska, 2008
▲ reż.: Mariusz Malec
▲ wyst.: Danuta Stenka, Jan Frycz,
Anna to żywiołowa, atrakcyjna czterdziestolatka z poczuciem humoru. Jej córka zaś nie jest typową nastolatką...
▲ **Kina:** Pokój w Bialymstoku, Mazur w Olecku, Dom kultury w Grajewie, Jantar w Ostrołęce.

▲ Ukryta strategia
Dramat, USA, 2007
▲ reż.: Robert Redford
▲ wyst.: Tom Cruise, Meryl Streep, Robert Redford,
W gabinetach Kongresu zaufany prezydenta, senator Jasper Irving przekazuje sensacyjną wiadomość o nowej strategii wojennej dziennikarce telewizyjnej – prowadząc z nią zabawę w kotka i myszkę
▲ **Kino:** Żubr w Białowieży.

▲ Po prostu razem
Melodramat, Francja, 2007
▲ reż.: Claude Berri
▲ wyk.: Audrey Tautou, Guillaume Canet, Laurent Stocker, Françoise Bertin, Firmine Richard
Film o ludziach, których chciałoby się spotkać i pokochać.
▲ **Kino:** w Hajnówce.

▲ Magiczna kostka
Animowany, Hiszpania, 2007
▲ Reż.: Ángel Izquierdo
Siły zła podróżują przez Wszechświat. Kosmos i czas są świadkami tej destrukcyjnej mocy. Magiczna kostka znika na 1000 lat....
▲ **Kino:** Dom Kultury w Łosicach.

▲ Don Chichot
Animacja, Hiszpania, 2007
▲ Reż.: Jose Pozo
Znudzony monotonnym trybem życia mieszkańców La Manchy, Rucio nie waha się ani chwili, gdy nadarza się sposobność przeżycia przygody.
▲ **Kino:** Syrena w Białymstoku, Polonia w Ełku.

▲ Ratatuj
Animacja/ Komedia, USA, 2007
▲ reż.: Brad Bird, Jan Pinkava
Marzeniem młodego szczurka Remy`ego jest gotowanie.
▲ **Kino:** Żubr w Białowieży, Sokół w Sokółce.

BIAŁOSTOCCZYZNA

SŁUŻBA ZDROWIA

BIELSK PODLASKI Szpital, ul: Kleszczelowska 1, izba przyjęć – tel. (085) 833-27-50. **CZARNA BIAŁOSTOCKA** Przychodnia Rejonowa, ul. Torowa 1, tel. 0-85-710-19-99, 0-85-710-39-03. **HAJNÓWKA SPZOZ**, ul. Lipowa 190, fax 0-85-684-26-79, **Centralna Izba Przyjęć**, tel. 0-85-682-92-47, **ŁAPY** Szpital, Korczaka 23, tel. 0-85-715-28-36, 0-85-715-28-31; SPZOZ, Korczaka 2, 0-85-715-28-32, 0-85-715-28-33. **MOŃKI** Pogotowie, tel. 0-85-716-23-67; SP ZOZ centrala: 0-85-716-24-07, 0-85-716-25-52, 0-85-716-25-92, 0-85-716-26-50; **SOKÓŁKA** SPZOZ, ul. Sikorskiego 40, tel. 0-85-722-04-63; Niepubliczny ZOZ Przychodnia nr 1 „Medyk", ul. Piłsudskiego 9a, tel. 0-85-711-26-69; Niepubliczny Pielęgniarski ZOZ „Panaceum", ul. Piłsudskiego 9a, tel. 0-85-711-26-69; Niepubliczny Zakład Medycyny Szkolnej „SZKOL-MED", ul. Mickiewicza 2a, tel. 0-85-711-25-74; Niepubliczny ZOZ Przychodnia Stomatologiczno-Lekarska E&B Falkowscy, ul. Piłsudskiego 9a, tel. 0-85-711 90 66; Niepubliczny ZOZ „VITA" SC, ul. Sikorskiego 40, tel. 0-85-722-05-07; Niepubliczny ZOZ „PRO-MED", ul. Sikorskiego 40, tel. 0-85-722-04-72. **SIEMIATYCZE** SPZOZ, ul. Szpitalna 8, tel. 0-85-655-22-00, **SUPRAŚL** Przychodnia Rejonowa, ul. Dolna 2, tel. 0-85-718-35-23. **WASILKÓW** Przychodnia Rejonowa, ul. Kryńska 32, tel. 0-85-716-53-33.

TELEFONY ALARMOWE

HAJNÓWKA Policyjny telefon zaufania, tel. 0-85-682-50-55, **MOŃKI** Policja 997, tel. 0-85-716-22-81. **SOKÓŁKA** Komenda Powiatowa Policji, tel. 0-85-711-02-12; Komenda Powiatowa Państwowej Straży Pożarnej, tel. 0-85-711-22-54.

RZECZNIK PRAW KONSUMENTA

BIELSK PODLASKI tel. 0-85-730-81-10 w. 42. **HAJNÓWKA** tel. 0-85-682-27-18 w. 112. **MOŃKI** tel. 0-85-716-61-00. **SIEMIATYCZE** tel. 0-85-655-27-11 w. 330. **SOKÓŁKA** tel. 0-85-711-08-76.

SUWALSZCZYZNA

TELEFONY INFORMACYJNE

AUGUSTÓW Informacja kolejowa 94-36; Informacja autobusowa 0-87-643-36-49; **SUWAŁKI** Informacja kolejowa 94-36; Informacja autobusowa 0-87-566-27-63; Biuro numerów 0-87-567-96-90; Biuro napraw telefonów 9696 (os. Północ), 914 (centrum).

TELEFONY ALARMOWE

AUGUSTÓW Policja 0-87-643-93-33; Straż Pożarna 998; Pogotowie Ratunkowe 999 lub 0-87-643-29-99; Pogotowie Energetyczne 991; SEJNY Policja 0-87-516-20-63; Straż Pożarna 998; Pogotowie Ratunkowe 999 albo 0-87-516-20-09; Pogotowie Energetyczne 0-87-516-20-87; Telefon Zaufania 0-87-517-33-33;
SUWAŁKI Policja 0-87-567-24-03; Straż Pożarna 0-87-567-82-09; Pogotowie Ratunkowe 999 albo 0-87-567-25-70; Pogotowie Ciepłownicze 0-87-566-42-56; Pogotowie Drogowe 0-87-566-42-87; Pogotowie Energetyczne 991; Pogotowie Gazowe 992; Pogotowie Opiekuńcze 0-87-566-25-9; Telefon Zaufania 988 albo 0-87-566-25-40.

MAZURSKIE

TELEFONY ALARMOWE

Pogotowie Ratunkowe 999; Policja 997; Straż Pożarna 998; Pogotowie Gazowe 992; Pogotowie Ciepłownicze 993; Pogotowie Energetyczne 991; Pogotowie Wodno-Kanalizacyjne 994; Pogotowie Drogowe 954.

SŁUŻBA ZDROWIA

Ełk Mazurskie Centrum Zdrowia, ul. Baranki 24, Izba Przyjęć, tel. 0-87-620-95-12, Pogotowie Ratunkowe, ul. Baranki 24, tel. 0-87-620-22-22, Ambulatorium Chirurgiczne, ul. Baranki 24, tel. 0-87-620-95-12, Szpital Wojskowy, ul. Kościuszki 28, tel. 0-87-621-67-10, Pogotowie Ratunkowe, ul. Toruńska 6a, tel. 0-87-610-22-22. **GIŻYCKO** Szpital Powiatowy, ul. Warszawska 41, tel. 0-87-428-52-71; Pogotowie Ratunkowe, ul. Bohaterów Westerplatte 4, tel. 0-87-428-55-55. **GOŁDAP** Szpital Miejski, ul. Słoneczna 7, tel. 0-87-615-02-75; Pogotowie Ratunkowe, ul. Słoneczna 9, tel. 0-87-615-02-75. OLECKO Szpital Powiatowy, ul. Gołdapska 1, tel. 0-87-520-22-95; Pogotowie Ratunkowe, ul. Gołdapska 1, tel. 999.

TELEFONY INFORMACYJNE

Biuro napraw telefonów 9696; Informacja PKP 9436; Informacja PKS: w **Ełku** 0-87-610-33-52, w Giżycku 0-87-428-50-87, w **Gołdapi** 0-87-615-02-94, w **Olecku** 087-520-26-13; w **Węgorzewie** 0-87-427-25-51.

TELEFON ZAUFANIA

EŁK – 0-87-621-64-44; **GIŻYCKO** – 0-87-428 2-73.

RZECZNIK PRAW KONSUMENTÓW

EŁK Powiatowy Rzecznik Praw Konsumentów, tel. 0-87-621-83-22. **OLECKO** Powiatowy Rzecznik Praw Konsumentów, tel. 0-87-520-24-75 wew. 7.

ŁOMŻYŃSKIE

TELEFONY ALARMOWE

Pogotowie Ratunkowe – 999; Policja – 997, oficerowie dyżurni policji: **Grajewo** – 0-86-272-22-21, **Kolno** – 0-86-278-27-25, **Łomża** – 0-86-316-54-61, **Wysokie Mazowieckie** – 0-86-275-22-11, **Zambrów** – 0-86-271-23-01, Straż Pożarna – 998, Pogotowie Gazowe – 992, Pogotowie Ciepłownicze – 993, Pogotowie Energetyczne – 991, Pogotowie Wodno-Kanalizacyjne – 994, Pogotowie Drogowe – 96-37, Pogotowie Weterynaryjne – 983, Pogotowie Opiekuńcze 0-86– 216-64-39; Telefon Zaufania AA 0-86- 215 07 77.

TELEFONY INFORMACYJNE

Biuro Napraw Telefonów – 96-96, Informacja PKP: **Grajewo** – 0-86-272-35-85, **Szepietowo** – 275-18-22, Informacja PKS: **Grajewo** – 0-86-272-25-01, **Kolno** – 0-86-278-23-55, **Łomża** – 0-86-218-55-54, **Wysokie Mazowieckie** – 0-86-275-21-44, **Zambrów** – 0-86-271-31-97.

SŁUŻBA ZDROWIA

Pogotowie Ratunkowe: **CIECHANOWIEC**, tel. 086-277-19-99; **GRAJEWO**, tel. 0-86-272-27-00; **KOLNO**, 0-86-278-21-09; **ŁOMŻA**, centrala – 0-86-216-62-15; **ZAMBRÓW**, tel. 0-86-271-28-27.

APTEKI

ŁOMŻA, Apteka leków gotowych i recepturowych, ul. ks. Anny 2, tel. 0-86-219-89-28, czynna pn.-sob. 9-19, niedz. 9-16. Apteka „MEDICA" – leki gotowe, recepturowe, termokosmetyki: ul. Kazańska 6/2, tel. 0-86-216-80-89, czynna poniedziałek-piątek, godz. 9-19, sobota, godz. 9-15.

OSTROŁĘCKIE

TELEFONY ALARMOWE

OSTROŁĘKA Pogotowie Ratunkowe 999, 0-29-764-35-44; Policja 997; Straż Pożarna 998; Pogotowie Gazowe 992; Pogotowie Ciepłownicze 993; Pogotowie Energetyczne 991; Pogotowie Wodno-Kanalizacyjne 994.

TELEFONY INFORMACYJNE

Informacja PKP 0-29-760-26-81; Informacja PKS 0-29-764-41-88.

RZECZNIK PRAW KONSUMENTÓW

Ostrołęka – 0-29-764-20-79.

TELEFON ZAUFANIA

Dla skłóconych małżeństw (0-xxxx-22) 0-29-728-64-35; Niebieska Linia dla ofiar przemocy w rodzinie 0-800-12-00-02; Pomarańczowa Linia 0-800-14-00-68.

SŁUŻBA ZDROWIA

OSTROŁĘKA Informacja Pogotowia 0-29-764-35-44.

RADIO

> JARD

Wiadomości. 7.00-22.00 5 minut przed pełną godziną; Prognoza pogody. o równej godzinie (przez całą dobę) Fotoradary. 8.00 do 17.00 (1 minutę po pełnej godzinie); przegląd prasy. 7.20, 8.20, 9.20; Konkursy. 8.40, 10.40, 17.10; Poranek z Radiem Jard. 6.00-9.00; Program religijny. 6.10 w każdą niedzielę; Ciekawostki cenowe. 8.30, 10.30, 12.30, 6.30, 18.30, 20.30; Dzień z Radiem Jard. 9.00-16.00; Rozmowa dnia. 10.10 pon.-pt.; Ciekawostki motoryzacyjne. 10.30, 16.30, 20.30; Jak i gdzie przyjemnie spędzić czas. 7.30, 9.30, 11.30, 13.30,17.30, 19.30, 21.30; Informator medyczny. 11.40 w każdą niedzielę; Pozdrowienia ultrakrótkie. 12.00-14.00, 20.00-22.00; Audycja dla dzieci i młodzieży. 15.10 w każdą niedzielę; Wieczór z Radiem Jard. 16.00-22.00; Piosenki z Listy przebojów Greatest Hits 18.00-19.00; Przegląd wydarzeń kulturalnych. 21.10 pon. pt.; Lista przebojów Greatest Hits. po godz 22.00 w każdy piątek; Sport w Radiu Jard. 21.35 w każdą niedzielę; Noc z Radiem Jard. 22.00-6.00.

> JARD 2

Stałe bloki programowe. 7-10 Poranek z Radiem Jard 2; 10-14 Dzień z Radiem Jard 2; 14-18 Popołudnie z Radiem Jard 2; 18-22 (24) Jard Mega SMS-Beat; 22-7 Noc z Radiem Jard 2 . muzyka non-stop. Stałe punkty programowe. Wiadomości codziennie od 8 do 18 . minutę przed pełną godziną; Prognoza pogody. od 7 do 22. od 8 do 18 cztery minuty po pełnej godzinie, o 7 oraz od 19 do 22 minutę przed pełną godzin ą; Informacje dla kierowców. Od 8 do 18 . trzy minuty po pełnej godzinie; Propozycje kulturalne. Jak i gdzie przyjemnie spędzić czas . Jard 2 poleca. 8.35, 10.35, 12.35, 14.35, 16.35, 18.30. Powerplay.

> BIAŁYSTOK

Wiadomości Radia Białystok co godzinę: 6:20, 6:40, 7:20, 7:40, 8:20, 8:40 Wiadomości Radia Białystok w skrócie: 14:30, 15:30 Sport w Radiu Białysok: 7.04, 8.04, 17.05, 19.05, 21.05 Ale jazda o godzinach: 6:30, 7:30, 8:30
5.00 Bardzo Ranne Radio; 5.35 Dlaczego w trawie piszczy Gawęda Simony Kossak; 6.00 Nowy Dzień; 9.00 Dzień, jak żaden inny; 9.15 Przegląd prasy dla spóźnionych; 10.15 Czarnystok story; 10.30 Dlaczego w trawie piszczy, Gawęda Simony Kossak; 11.15 Reportaż; 12.45 Historie słynnych piosenek; 13.10 Gry polityczne, prow. Lech Pilarski; 14.00 Szybkostrzelny program ładowany muzyką, prow Marcin Kozłowski 15.45 Dlaczego w trawie piszczy, Gawęda Simony Kossak; 16.05 Co niesie dzień; 17.30 Historia słynnych piosenek; 17.45 Słowo o słowie, prof. Jerzy Bralczyk; 18.05 Nowa praca; 18.30 Ukraińska dumka, aud. Sławomira Sawczuka; 18.45 Pod znakiem Pogoni. 19.05 Wieczór inny niż wszystkie.; 19.15 Reportaż; 20.15 Kultura studencka 21.30 Piosenki z podtekstem, audycja: Miłki Mahzan; 22.00 Polska i Świat – magazyn informacyjny; 22.40 Wiadomości 23.05 Hiph Opera – muzyka młodych; 2.00 Nocna Orkiestra Radia Białystok;

> RMF FM

Poniedziałek - piątek 0.00-6.00 pr. nocny; 6.00-9.00 pr. poranny Jestem w Szoku; 9.00-13.00 pr. przedpołudniowy; 13.00-17.00 pr popołudniowy LiS-VEGAS; 17.00-20.00 Lista przebojów HOP-BĘC; 20.00-0.00 program wieczorny świat według Karpia. **Sobota - niedziela** 0.00-8.00 program nocny; 8.00-13.00 pr. przedpołudniowy; 13.00-18.00 pr. popołudniowy .Muza pod Waszym Nadzorem.; 18.00-22.00 program wieczorny .Bit or not to Bit.; 22.00-0.00 pr. nocny

> RADIO 5

Wiadomości co godzinę 6.00-22.00; Prognoza pogody co godzinę 6.00-22.00. 5.08 Kalendarium; 5.35, 6.35, 7.20 Horoskop; 6.10 Urodzeni dzisiaj... 6.20 Echa najważniejszych wydarzeń wczorajszego dnia; 6.25 Kalendarium + imieniny + piosenka dla solenizantów; 6.45 Przegląd prasy; 7.20 Echa najważniejszych wydarzeń wczorajszego dnia; 7.45 Przegląd prasy; 8.35 Wybór piosenki dnia; 10.20 Pięć minut z polityką; 11.15 Go.ć Radia 5; 11.35 Telefon dla Ciebie; 12.20 Porady prawnika oraz Studio Infor; 12.30-13.00 Graj ąca Szafa Radia 5; 13.40 Quiz; 15.10-16.00 Grająca Szafa Radia 5; 15.20 Klakson; 17.00-18.00 Echa wielkiego świata. 18.30 Audycja .POPCORN MEGA SHOW.; 18.35 Pakiecik; 18.40 Quiz; 20.15 Opowieści nie całkiem zwyczajne..

Plotki, ploteczki...

Doda w Big Brotherze?

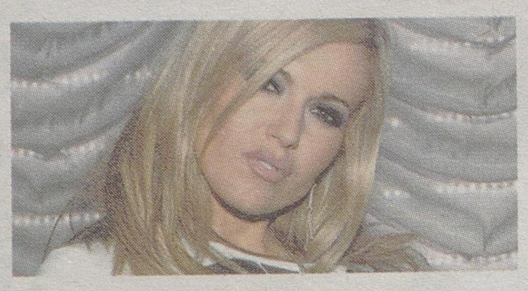

Producenci „Big Brothera" namawiają na udział w programie Dodę. Wystąpiła ona już w podobnym programie „Bar". Jej agentka negocjuje gażę za występ. Podobno wysokość kontraktu ma przekroczyć milion zł.

Moskwa zatańczy na lodzie

Robert Moskwa, czyli doktor Rogowski z serialu „M jak miłość", wystąpi w drugiej edycji show „Gwiazdy tańczą na lodzie". Oficjalne treningi uczestników programu mają zacząć się w pierwszych dniach lutego, ale aktor już się przygotowuje. **(mwmedia)**

Krzyżówka

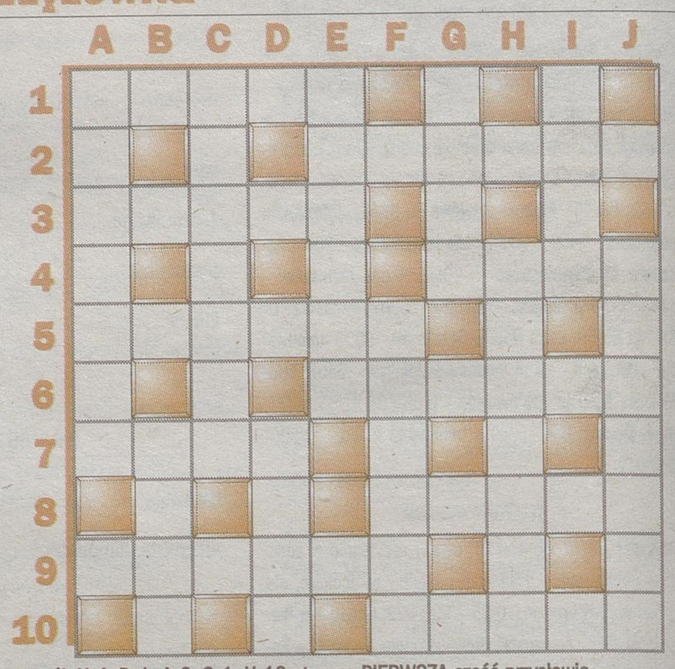

Litery z pól: H-4, D-1, A-6, G-1, H-10 utworzą PIERWSZĄ część przysłowia hiszpańskiego.

POZIOMO: 1/ klown. 2/ ściernisko. 3/ pieśń żałobna śpiewana w starożytnym Rzymie. 4/ litera głuchoniemych. 5/ najstarszy wśród flisaków. 6/ nawierzchnia z bieżni lekkoatletycznej. 7/ arena walki Federera. 8/ jeden z opli. 9/ część teatralnej widowni. 10/ kwitnie tylko raz w życiu.

PIONOWO: A/ śpiewak w klatce. B/ tucznik. C/ kontrolny telewizor. D/ umiar w postępowaniu. E/ rywalizuje z muszką. F/ kara dyscyplinarna. G/ siedzi cicho pod miotłą. H/ krótka wzmianka w Gazecie Współczesnej. I/ rybie jaja. J/ utwór muzyczny.

„GENTO"

Rozwiązanie krzyżówki w odcinkach nr 3. Hasło: „Ci, którzy nie czują zazdrości, nie czują nic". Nagrody otrzymują: 1. Antoni Puksza, Białystok – upominek, 2. Leon Fiedoruk, Ryboły – upominek, 3. Piotr Zalewski, Choroszcz – upominek. Gratulujemy!
Po nagrody zapraszamy do Biura Ogłoszeń „Gazety Współczesnej" w Białymstoku przy ul. św. Mikołaja 1 (parter) od najbliższej środy, codziennie w godzinach od 13.00 do 16.00, a w sobotę od 10.00 do 14.00. Nagrody można odbierać w ciągu dwóch tygodni. Laureatom spoza Białegostoku nagrody wyślemy pocztą.

KUPON 5/A

TVP 1

20.20 Kryptonim «Gracz», Spektakl teatralny, Polska 2007, 85 min
Opowieść o Jerzym Pawłowskim, genialnym szermierzu, mistrzu olimpijskim i świata. Najpierw pracował dla polskich służb specjalnych, a potem dla CIA.

5.55 Był taki dzień; **6.00** Kawa czy herbata?; **8.00** Wiadomości, pogoda; **8.15** Kwadrans po ósmej; **8.35** Gumisie (45); **9.00** Budzik; **9.30** Rozgadana farma (7); **9.55** Dwa światy (9) - serial fantastyczny; **10.20** Jaka to melodia?; **11.10** Moda na sukces (3681) - telenowela; **11.35** Pan Fasola (9/26) - serial animowany; **12.00** Wiadomości; **12.10** Agrobiznes - magazyn rolniczy; **12.20** W kolejce po euro; **12.40** Plebania (1004) - telenowela; **13.05** Klan (1393) - telenowela; **13.30** Serwis TV - kabaret i satyra; **14.00** Byli sobie odkrywcy (13) - serial animowany; **14.30** Szkoda gadać - rozrywka;
15.00 Wiadomości
15.10 Ranczo (15) - serial obyczajowy
16.05 Moda na sukces (3682, 3683) - telenowela
17.00 Teleexpress
17.20 Celownik - magazyn reporterów
17.35 Klan (1398) - telenowela
18.00 Jaka to melodia? - teleturniej muzyczny
18.30 Plebania (1009) - telenowela
19.00 Wieczorynka
19.30 Wiadomości
19.55 Sport
20.05 Pogoda
20.20 Kryptonim «Gracz»
21.45 Przebojowa noc - rozrywka
22.10 Bracia i siostry (4/23) - serial obyczajowy
23.00 Życzenie śmierci II - dramat kryminalny, USA 1982, reż. Michael Winner, wyk. Charles Bronson, Jill Ireland, Vincent Gardenia
0.35 Kojak (9) - serial kryminalny
1.20 Był taki dzień - felieton
1.25 Notacje (49)
1.35 Podróże z zagadkami
5.20 Notacje (49)
5.30 Aniołki (3/8)

TVP 2

21.10 Brzydula Betty, Serial komediowy, USA 2006, 50 min
Combs, łowca sensacji, chce wydobyć od Alexis szczegóły rodzinnego konfliktu. Wspomina o miłosnych dziennikach Fey. Alexis pragnie je odnaleźć, by skompromitować ojca.

6.30 Statek miłości (5) - serial komediowy; **7.15** Telezakupy; **7.35** EUROexpress; **7.40** Przystanek praca; **7.50** Niezwykłe ranki Marcina Ranka (24) - serial dla dzieci; **8.10** M jak miłość (102) - serial obyczajowy; **9.00** Pytanie na śniadanie - magazyn; **11.15** Twój sprzeciw ma znaczenie - felieton; **11.20** SpełniONA w biznesie; **11.40** Dr Quinn (5) - serial obyczajowy; **12.35** Złotopolscy (19) - telenowela; **13.05** Wojna i pokój w ogrodzie (2) - serial dokumentalny; **13.45** Znaki czasu; **14.15** Smaczne go!; **14.55** ...z Mazurskiej Nocy Kabaretowej (4);
15.05 Gliniarz i prokurator (4/23) - serial kryminalny
16.00 Goryl, czyli ostatnie zadanie - komedia, Polska 1989, reż. Janusz Zaorski, wyk. Krzysztof Kowalewski
17.00 Czterej pancerni i pies (5/21) - serial wojenny
18.00 Program lokalny
18.30 Panorama - wiadomości
18.55 Sport-telegram
18.57 Dialog Polish Indoors Wrocław 2008 – kronika
18.59 Pogoda
19.05 Koło fortuny - teleturniej
19.40 Olimpijczycy 2008
20.10 M jak miłość (555)
21.00 Kulisy serialu «M jak miłość»
21.10 Brzydula Betty (19) - serial komediowy
22.00 Kryminalne zagadki Las Vegas (21/24) - serial kryminalny
22.55 Warto rozmawiać - talk show
23.55 Panorama - wiadomości
0.10 Poszukiwany Ryszard Kapuściński - film dokumentalny
1.05 Galeria – piosenki Jacka Kaczmarskiego - koncert
2.00 Noc z agadek
5.30 Statek miłości (6/249)

BIAŁYSTOK

20.20 Forum – wydanie 4, Program publicystyczny, Polska 2008, 40 min
Rozmowy z politykami, którzy reprezentują najważniejsze ugrupowania, na tematy związane z sytuacją w Polsce oraz funkcjonowaniem w strukturach UE.

6.00 Serwis info; **7.45** Obiektyw; **8.00** Serwis info flesz; **8.02** Gość poranka; **8.15** Serwis info flesz; **8.17** Przegląd prasy; **8.20** Serwisy informacyjne; **8.35** Korespondent TVP o poranku; **8.41** Przegląd prasy; **8.45** Magazyn łomżyński; **9.00** Serwisy informacyjne; **10.10** Gość poranka; **10.30** Serwisy informacyjne; **11.03** Biznes – otwarcie dnia; **11.25** Serwisy informacyjne; **12.00** Serwis info – wydanie specjalne; **12.24** Serwisy informacyjne; **13.08** Komentarz – świat; **13.24** Serwisy informacyjne; **14.08** Komentarz – kraj; **14.24** Serwisy informacyjne;
15.10 Raport z Polski
15.30 Serwisy informacyjne
16.13 Rozmowa dnia
16.30 Serwis info, pogoda
16.45 Gość dnia - rozmowa
16.55 Warto tam być... - magazyn
17.00 Everyday English
17.15 Plus minus
17.30 Serwis info, pogoda
18.00 Obiektyw
18.20 Przegląd suwalsko-mazurski - magazyn
18.27 Warto tam być... - magazyn
18.30 Podlaskie Forum Samorządowe
19.05 Było, nie minęło - historia
19.30 Pod Twoją Obronę
20.01 Raport z Polski
20.20 Forum – wydanie 4
21.00 Prognoza pogody
21.05 Telekurier – bliżej ciebie
21.30 Serwis info, pogoda
21.45 Obiektyw, sport
22.05 Gość dnia - rozmowa
22.16 Ekonomia i rynek
22.30 Serwis info, pogoda
23.03 Sportowy wieczór
23.30 Serwis info, pogoda
0.01 Taksówki z czterech stron świata (2)
0.28 Granice (1/10)
0.56 Forum – wydanie 4
1.36 Serwis info, pogoda

POLSAT

21.00 Bad Boys, Film sensacyjny, USA 1995, 165 min
Tytułowi niegrzeczni chłopcy to dwaj policjanci z Miami. Obydwaj mają problem – z komendy głównej zostaje skradziona zarekwirowana gangsterom heroina warta 100 milionów dolarów.

6.15 Adam i Ewa (46) - serial obyczajowy; **6.45** Adam i Ewa (47) - serial obyczajowy; **7.15** TV market; **7.30** Wielka wygrana - teleturniej; **8.30** Łowcy skarbów (64) - serial przygodowy; **9.30** J.A.G. - Wojskowe Biuro Śledcze (116) - serial serisacyjny; **10.30** Rodzina zastępcza plus (178) - serial komediowy; **11.30** Samo życie (1027) - serial obyczajowy; **12.00** Dzień kangura (8) - rozrywka; **13.00** Świat według Kiepskich (39, 40) - serial komediowy; **14.00** Pierwsza miłość (633) - serial obyczajowy; **14.45** Mamuśki (19) - serial komediowy;
15.15 Świat według Bundych (248) - serial komediowy
15.45 Wydarzenia, pogoda
16.15 Interwencja (1015) - magazyn reporterów
16.30 Graczykowie (56) - serial komediowy
17.00 Rodzina zastępcza plus (180) - serial komediowy
18.00 Pierwsza miłość (634) - serial obyczajowy
18.50 Wydarzenia
19.20 Sport
19.25 Pogoda
19.30 Samo życie (1028) - serial obyczajowy
20.00 «Kataryniarze» – Kabaretowa Rewelacja Roku (1)
21.00 Bad Boys - film sensacyjny, USA 1995, reż. Michael Bay, wyk. Martin Lawrence, Will Smith, Téa Leoni
21.55 Studio Lotto (w przerwie filmu)
23.45 Nieustraszeni (29) - reality show
0.45 Nagroda gwarantowana - quiz
1.45 Nocne randki - rozrywka
5.00 Music Spot (244) - rozrywka
5.30 Wstawaj! Gramy! (456) - rozrywka

TVN

21.30 Krok od domu, Serial kryminalny, USA 2006, 60 min
Annabeth aresztuje kobietę, która starała się ukryć dowody zbrodni. Wkrótce okazuje się, że kobieta usiłowała utrudnić śledztwo, aby chronić ojca, poważanego człowieka.

5.00 Uwaga! - magazyn; **5.20** Teleskiep - program reklamowy; **6.20** Hej-nał show - interaktywny program rozrywkowy; **8.00** Pascal: po prostu gotuj - magazyn kulinarny; **8.30** Dzień dobry TVN - magazyn; **11.00** Milionerzy - teleturniej; **12.00** Fabryka gry - teleturniej interaktywny; **13.00** W-11 wydział śledczy - serial fabularno-dokumentalny; **13.40** Teleskiep - program reklamowy; **14.25** Bez śladu (15/23) - serial sensacyjny;
15.20 Marina (100/169) - telenowela
16.15 Rozmowy w toku - talk show
17.25 Sędzia Anna Maria Wesołowska - serial fabularno-dokumentalny
18.25 Detektywi - serial fabularno-dokumentalny
19.00 Fakty - wiadomości
19.30 Sport - wiadomości sportowe
19.40 Pogoda - pogoda
19.50 Uwaga! - magazyn
20.15 W-11 wydział śledczy - serial fabularno-dokumentalny
20.55 Na Wspólnej (912) - serial obyczajowy. Pani Mierzejewska chce zabrać syna do rodzinnego domu, aby Małgosia nie musiała opiekować się niewidomym mężem.
21.30 Krok od domu (4/22) - serial kryminalny
22.30 Teraz my! - talk show
23.15 Superwizjer - magazyn
23.50 Rozmowy z mistrzem (4) - magazyn
0.20 Co za tydzień - magazyn
0.45 Uwaga! - magazyn
1.05 Wrzuć na luz - rozrywka
2.05 Teleskiep - program reklamowy
2.25 Nic straconego - powtórki programów

TV4

20.00 Tootsie, Komedia, USA 1982, 150 min
Aktor Michael Dorsey z powodu trudnego charakteru nie może dostać żadnej roli w filmie. Zdesperowany postanawia przebrać się za kobietę. Jako Dorothy odnosi niebywały sukces.

5.35 Sztukateria - magazyn kulturalny; **6.00** Wielkie Happy Hour - rozrywka; **6.50** Muzyczne listy - magazyn muzyczny; **7.55** TV market - program reklamowy; **8.25** Mała czarna - talk show; **9.25** Zbuntowani (66) - serial obyczajowy; **10.25** Big Brother 4.1 - reality show; **11.05** Big Brother Show - rozrywka; **12.25** Galileo; **13.25** Wygraj fortunę - teleturniej; **14.25** Big Brother 4.1 - reality show; **15.25** Big Brother Show - rozrywka
16.25 Zbuntowani (67) - serial obyczajowy. Pascual wzywa do siebie Joaquina i żąda wyjaśnień w sprawie narkotyków. Chłopak obciąż winą Tomasa. Roberta chce wiedzieć, dlaczego Celina jest taka przygnębiona. Koleżanka opowiada jej o tym, że dowiedziała się, iż August spotykał się z nią na prośbę Mii.
17.25 Mała czarna - talk show. W programie autorka zaprasza do rozmowy dwie panie, które przy kawie będą poruszały tematy dotyczące kobiet, ich problemów, uczuć i stereotypów.
18.25 Benny Hill - serial komediowy
19.00 Happy Hour - rozrywka
20.00 Tootsie - komedia, USA 1982, reż. Sydney Pollack, wyk. Dustin Hoffman, Jessica Lange
22.30 Happy Hour - rozrywka
23.30 Rajd Monte Carlo - Mistrzostwa Świata
0.30 Benny Hill - serial komediowy
1.05 Big Brother 4.1 - reality show
3.40 Wydarzenia
4.05 Sport
4.10 Prognoza pogody
4.15 Muzyczne listy - magazyn muzyczny
5.05 Big Brother 4.1 - reality show

TV POLONIA

20.10 Klan, Telenowela, Polska 2007, 25 min
Ola wypomina Adamowi spóźnienie na urodziny. Z powodu kiepskiego samopoczucia decyduje się opuścić zajęcia. Kuba namawia Beatę, żeby wyszła wcześniej i go odwiedziła.

6.00 Kawa czy herbata?; **8.00** Wiadomości, pogoda; **8.15** Kwadrans po ósmej; **8.35** Zygzaki (23); **9.00** My, wy, oni; **9.25** Szkoda gadać (19) - rozrywka; **9.50** W pustyni i w puszczy (3) - serial przygodowy; **10.40** Ballada o prawdziwym kłamstwie - film dokumentalny; **11.20** Dzień jak co dzień (1) - program publicystyczny; **11.30** Plebania (1005) - telenowela; **12.00** Wiadomości; **12.10** Klan (1387) - telenowela; **12.35** Pamiętaj o mnie - program muzyczny; **12.45** Śladami Jana Pawła II – papież miłosierdzia - reportaż; **13.15** M jak miłość (534) - serial obyczajowy; **14.00** Rozmowy na temat; **14.10** Fałszerze. Powrót sfory (5) - serial sensacyjny;
15.00 Shakin' Dudi – śpiewak przebojów - koncert
15.45 Podróżnik (58)
16.05 My, wy, oni (200) - magazyn
16.30 Re-Wizje Sztuki - magazyn
17.00 Teleexpress - wiadomości
17.15 Zygzaki (23)
17.40 Dzika Polska - film dokumentalny
18.10 Z archiwum IPN - magazyn
18.40 Pamiętaj o mnie
18.50 Plebania (1005) - telenowela
19.15 Mały pingwin Pik-Pok (24) - serial animowany
19.30 Wiadomości, sport, pogoda
20.10 Klan (1387) - telenowela
20.35 Sportowy tydzień
21.05 Warto kochać (46) - serial obyczajowy
21.50 Dziękujemy za Solidarność - reportaż
22.00 Anus mundi - reportaż
22.30 Ulice kultury - publicystyka kulturalna
22.45 Forum - program publicystyczny
23.30 Serwis info
23.55 Śniadanie na podwieczorek
0.50 Powtórki programów

zadzwoń do reportera
Mariusz Klimaszewski
(085) 748 74 80

Ze względu na żałobę narodową mecze II ligi z udziałem naszych zespołów zostały przełożone. Tur zagra z OSSM Sopot 30.01, Mostostal z AZS Kutno 13.02.

Tenis >>

Pierwszy triumf Djokovica

PAP/EPA

Zwycięzca Australian Open Serb Novak Djoković

Novak Djokovic po raz pierwszy w karierze triumfował w Wielkim Szlemie, wygrywając w niedzielę Australian Open (z pulą nagród 18,36 mln dol.). 20-letni serbski tenisista, rozstawiony z numerem trzecim, pokonał w finale 4:6, 6:4, 6:3, 7:6 (7-2) Francuza Jo-Wilfrieda Tsongę.

Djokovic jako pierwszy reprezentant Serbii odniósł zwycięstwo w Wielkim Szlemie. W półfinale pokonał Szwajcara Rogera Federera 7:5, 6:3, 7:6(5).

Turniej kobiet wygrała Rosjanka Maria Szarapowa, pokonując w Melbourne rodaczkę Djokovica Anę Ivanović 7:5, 6:3.

(PAP, opr. mark)

Judo >>

Kasia dziewiąta

Katarzyna Pułkośnik – judoczka Narwi Łapy – walczy o olimpijską nominację. W pierwszych tegorocznych zawodach Pucharu Świata, rozegranych w Sofii, w kategorii 48 kg zajęła 9. miejsce.

Najlepiej z naszych reprezentantek spisały się Monika Cabaj (AZS AWFiS Gdańsk), która zajęła drugie miejsce w wadze 52 kg oraz Inga Kołodziej (Gwardia Warszawa), zajmując trzecie miejsce w kategorii 57 kg.

(mark)

Koszykówka >> Drużyna Mispolu Żubrów przegrała trzeci raz z rzędu

Zapomnieli jak się trafia

BT Wózki Pruszków
Mispol Żubry Białystok
(23:23, 20:10, 22:21, 11:17)

79:71

Koszykarze Mispolu Żubrów Białystok nie trafiali do kosza z najprostszych sytuacji. Efekt – dotkliwa porażka w Pruszkowie 71:79.

Mariusz Klimaszewski
mklimaszewski@wspolczesna.pl

Ani trener, ani prezes nie wyjdą za nich na parkiet i nie zdobędą punktów – nie krył zdenerwowania po spotkaniu trener Mispolu Żubrów Marek Kubiak. Białostoczanie w wyjazdowym meczu z BT Wózkami Pruszków na 41 rzutów za 2 punkty trafili tylko 15, co daje 36-procentową skuteczność. Także źle było w rzutach wolnych. Tutaj trafili tylko 17 razy na 32 próby.

– Słaba skuteczność to jedno, a drugie to fatalna gra wysokich graczy. Przegraliśmy zbiórki na deskach. To wszystko zaważyło na naszej porażce. Niektórzy moi doświadczeni koszykarze powinni przeanalizować swoją grę i wyciągnąć z niej wnioski – grzmiał szkoleniowiec, który wyraźnie zawiedziony był postawą swojej drużyny.

Pruszkowianie zanotowali 42 zbiórki, w tym 33 na własnej desce, gdy nasi koszykarze 26.

Białostoczanie po remisowej pierwszej kwarcie (23:23), przegrali drugą 10:20. I tej 10-punktowej straty nie potrafili już odrobić do końca meczu.

– Jak można wygrać, gdy nie trafia się z pięciu stuprocentowych sytuacji. Rozumiem nie rzucić z dystansu, ale spod samego kosza – pyta trener Kubiak.

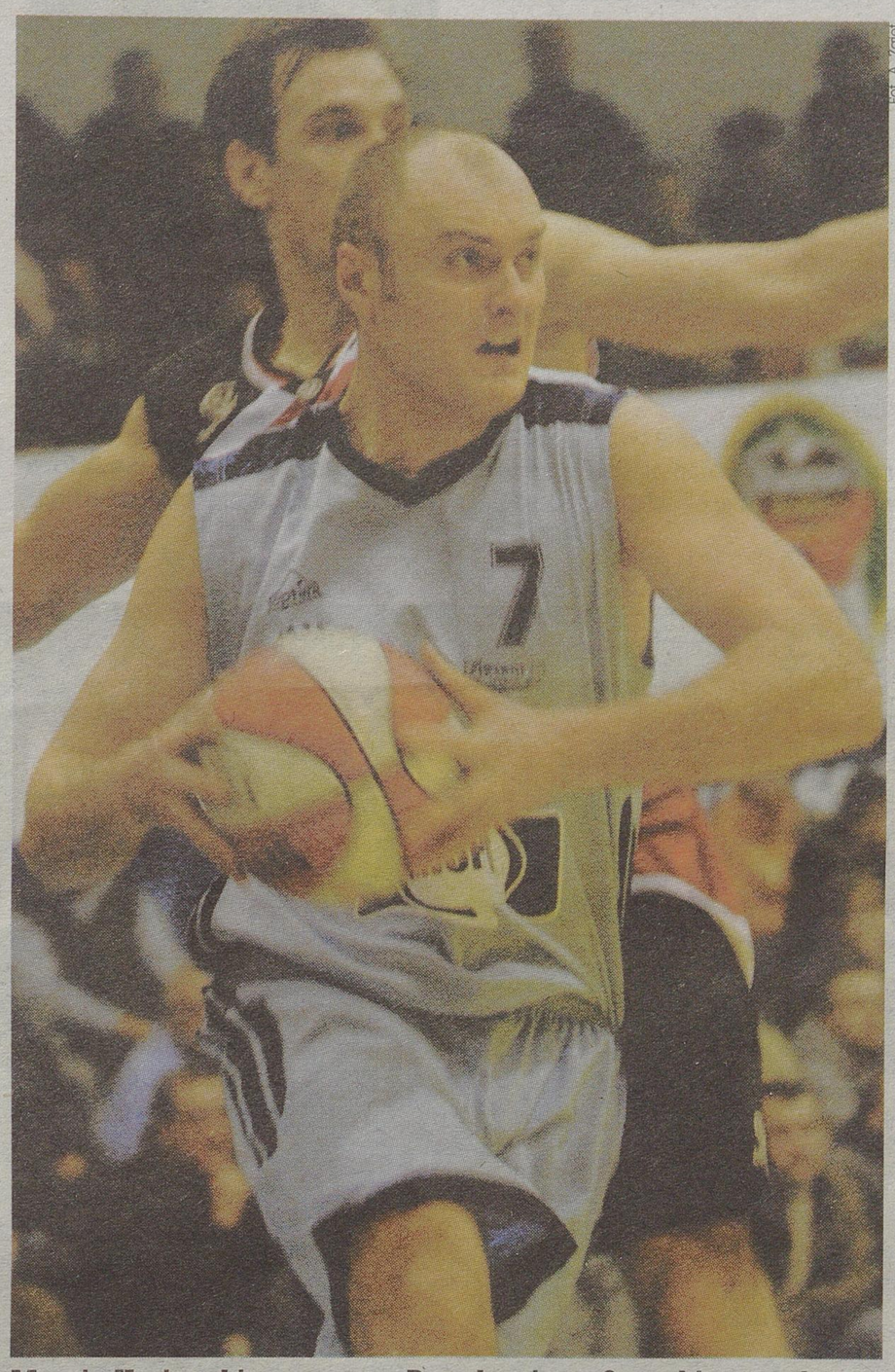

fot. A. Zgiet

Marcin Krajewski w meczu w Pruszkowie za 2 punkty rzucał osiem razy, nie trafiając ani razu

Statystyka

BT Wózki Pruszków – Mispol Żubry 79:71 (23:23, 20:10, 22:21, 11:17)
Wózki: Suliński 6, Dłoniak 13, Bacik 4, Matuszewski 11, Wołoszyn 19, Czubek 10, Malewski 7, Bajer 9.
Mispol Żubry: Kujawa 7, Monach 3, Krajewski 11, Jankowiak 14, Olszewski 15, Zabielski 6, Misiewicz 2, Konare 13, Kulikowski.

Resovia Rzeszów – Big Star Tychy 84:64 (19:10, 19:17, 22:17, 24:20)
Prokom Trefl II – Znicz Jarosław 83:92 (22:23, 22:32, 18:14, 21:23)
Wiecko-Zastal – Siarka Tarnobrzeg 70:52 (17:16, 25:18, 9:9, 19:9).

1. Wiecko-Zastal	21	42	1588:1302
2. Sportino	20	36	1402:1196
3. Sokół	20	36	1603:1415
4. Znicz	21	36	1676:1565
5. Politechnika	20	33	1635:1504
6. Resovia	21	33	1605:1496
7. Big Star	21	33	1549:1512
8. BT Wózki	22	31	1691:1667
9. Mispol Żubry	**21**	**31**	**1543:1559**
10. Polonia 2011	20	30	1519:1470
11. Stal St. Wola	20	30	1546:1532
12. Siarka	21	28	1525:1669
13. Rybnik	20	27	1545:1633
14. Prokom II	22	27	1533:1780
15. Tarnovia	20	22	1447:1678
16. Start AZS	20	20	1266:1695

Piłka ręczna >> Mistrzostwa Europy

Złote medale dla Danii

Reprezentacja Polski piłkarzy ręcznych, dzięki lepszemu bilansowi bramkowemu od Węgrów, została sklasyfikowana na siódmym miejscu mistrzostw Europy, które zakończyły się w Norwegii.

W niedzielnym finale w Lillehammer Dania pokonała Chorwację 24:20 (13:10). W meczu o brązowe medale Francja zwyciężyła Niemcy 36:26 (18:9).

Klasyfikacja końcowa ME 2008: 1. Dania, 2. Chorwacja, 3. Francja, 4. Niemcy, 5. Szwecja, 6. Norwegia, 7. Polska, 8. Węgry, 9. Hiszpania, 10. Słowenia, 11. Islandia, 12. Czarnogóra, 13. Rosja, 14. Czechy, 15. Białoruś, 16. Słowacja.

W Norwegii dokonano losowania eliminacji play off do mistrzostw świata. Polska w I rundzie zagra ze Szwajcarią. **(PAP, opr. mark)**

PAP/EPA

Dania w finale pokonała Chorwację 24:20

Lekka atletyka >> Halowe Mistrzostwa Polski juniorów i juniorów młodszych

Pechowy falstart Artura Zaczka

Główny faworyt sprinterskiego biegu na 60 metrów halowych mistrzostw Polski juniorów, które odbyły się w Spale, został zdyskwalifikowany za popełnienie falstartu. A był nim zawodnik LKS Narew Kurpiewski Łomża Artur Zaczek.

– W pierwszej próbie falstart popełnił zawodnik z Białegostoku – tłumaczy trener Zaczka Jan Kotowski. – W takiej sytuacji kolejny kończył się automatyczną dyskwalifikacją dla sprintera. Niestety, przy drugim starcie Artur i jeszcze jeden zawodnik nieznacznie się poruszyli i po długich naradach sędziowie uznali, że to Artur zostanie zdyskwalifikowany. Szkoda, bo ten bieg wygrałby w cuglach – dodaje Kotowski.

Z zawodów juniorów do lat 19 przedstawiciele naszego regionu przywieźli dwa brązowe medale. Na podium stanęły: Magdalena Stankiewicz z Prefbetu Śniadowo (800 m) i Paulina Korzeniecka z ŁKS-u Łomża (400 m).

– To był najszybszy bieg w Polsce od 7 lat – opisuje opiekun Prefbetu Andrzej Korytkowski występ swojej zawodniczki w biegu na 800 metrów. – Medal cieszy mnie tym bardziej, że Magda od tygodnia borykała się z przeziębieniem i bólem gardła. Myślę, że w pełni zdrowia Magda zdobyłaby złoto – dodaje trener.

Także zadowolony z postawy swojej podopiecznej był trener Pauliny Korzenieckiej Jerzy Witkowski z ŁKS-u Łomża. – Jestem nawet bardzo zadowolony z występu Pauliny, gdyż tym startem potwierdziła przynależność do krajowej czołówki – przyznaje szkoleniowiec.

Z cenniejszych kruszców medale przywieźli juniorzy młodsi (do lat 17) z naszego województwa. A najbardziej cieszył się Michał Korzeniecki z UKS 19 Bojary Białystok, który wygrał bieg na 60 metrów przez płotki. **(lis, mark)**

Miejsce i wyniki naszych lekkoatletów:
Juniorki (do lat 19)
400 m: 3. Paulina Korzeniecka (ŁKS Łomża) 58.32
800 m: 3. Magdalena Stankiewicz (Prefbet Śniadowo) 2.13.18
Juniorki młodsze (do lat 17)
60 m: 2. Klaudia Konopko (UKS 19 Bojary Białystok) 7,94
60 m ppł: 3. Karolina Charyło (Podlasie Białystok) 9,02
wzwyż: 2. Justyna Sobuń (Hańcza Suwałki) 1,70
Juniorzy młodsi (do lat 17)
60 m: 2. Grzegorz Kossakowski (Podlasie Białystok) 7,07
60 m ppł: 1. Michał Korzeniecki (UKS 19 Bojary Białystok) 7,92

zadzwoń do reportera
Mariusz Klimaszewski
(085 748 74 80)

Francuz Sebastien Loeb wygrał 76. Rajd Monte Carlo. Loeb, który jechał Citroenem C4, wyprzedził aż o dwie i pół minuty Fina Mikko Hirvonena (Ford Focus).

Skoki narciarskie >> Adam Małysz jedenasty i czwarty w Zakopanem

Stracona szansa

Adam Małysz w Zakopanem wreszcie oddał dobry skok. Niestety, tylko jeden.

PAP, Krzysztof Sokólski
ksokolski@wspolczesna.pl

Polak po pierwszej serii niedzielnego konkursu Pucharu Świata w Zakopanem był czwarty. Poszybował na odległość 133,5 m. Miał wielką szansę, żeby walczyć o podium. Z powodu silnego wiatru przerwano jednak serię finałową.

– Korekty rozbiegu nie były potrzebne. Zostało już nas tylko dziewięciu z czołówki, chyba zagrożenia bezpieczeństwa nie było – skomentował decyzję o zakończeniu zawodów Małysz.

Organizatorzy już wcześniej zmagali się z problemami z aurą. W sobotę nie udało się przeprowadzić konkursu. Przełożono go na niedzielę.

Zwyciężył Norweg Anders Bardal. Drugie miejsce zajął lider Pucharu Świata Austriak Thomas Morgenstern, trzecie Szwajcar Simon Ammann.

– To mój największy sportowy sukces w karierze. Po raz pierwszy triumfowałem w Pucharze Świata. Jestem bardzo szczęśliwy – stwierdził Bardal.

– Teraz czeka mnie tydzień spokojnego treningu, mam nadzieję, że forma wróci. Moje skoki są już o wiele bardziej stabilne, niż te sprzed dwóch tygodni – dodał natomiast Małysz.

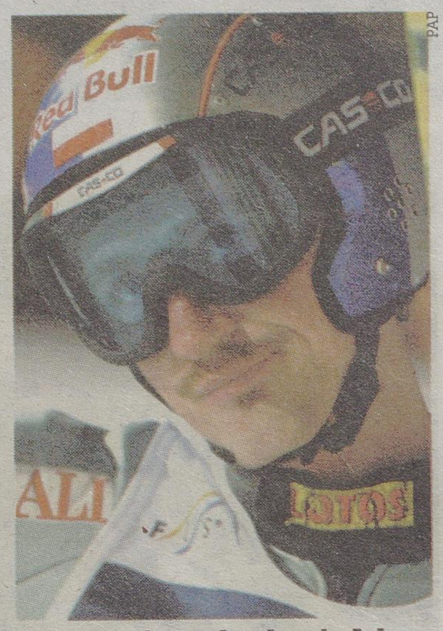

PAP

Po wczorajszym konkursie Adam Małysz miał mieszane uczucia

Pierwszy konkurs odbył się w Zakopanem w piątek. Małysz spisał się przeciętnie, zajmując 11. miejsce. Wygrał Austriak Gregor Schlierenzauer.

Tradycyjnie już pod Wielką Krokwią nie zawiedli kibice. Co prawda na niedzielny, przełożony konkurs przyszło nieco mniej widzów niż w piątek i sobotę, ale atmosfera była znakomita, między innymi z powodu bardzo wysokiego poziomu rywalizacji i udanego występu Małysza. W pierwszej serii, przeprowadzonej w niemal bezwietrznych warunkach, widzowie obejrzeli aż kilkanaście skoków, w których zawodnicy lądowali powyżej 130. metra. ▲

Wyniki

Wyniki pierwszego konkursu PŚ w Zakopanem:
1. Gregor Schlierenzauer (Austria) 276,5 pkt. (134/131 m), 2. Anders Jacobsen (Norwegia) 270,4 (136,5/129), 3. Thomas Morgenstern (Austria) 264,9 (126/132)... 11. Adam Małysz 251,5 (126/126,5), 21. Kamil Stoch 234,6 (122,5 i 122), 24. Stefan Hula 233,3 (125,5/118), 33. Marcin Bachleda 107,5 (117,5), 38. Łukasz Rutkowski 103,7 (116,5).

Wyniki 2. konkursu PŚ w Zakopanem (rozegrano 1 serię):
1. Anders Bardal (Norwegia) 149,1 pkt. (137,0 m), 2. Morgenstern 145,0 (135,0), 3. Simon Ammann (Szwajcaria) 144,2 (136,5), 4. Małysz 141,3 (133,5)... 25. Stoch 120,1 (124,5), 35. Hula 108,9 (118), 41. Maciej Kot 102,4 (115,5).

Klasyfikacja Pucharu Świata (po 16 konkursach):
1. Morgenstern – 1255 pkt.
2. Janne Ahonen (Finlandia) – 845
3. Schlierenzauer – 839
4. Tom Hilde (Norwegia) – 758
5. Wolfgang Loitzl (Austria) – 568
6. Bardal – 461
7. Andreas Kuettel (Szwajcaria) – 459
8. Ammann – 448
9. Andreas Kofler (Austria) – 408
10. Jacobsen – 403
11. Małysz – 386
...
26. Stoch – 26
68. Hula – 7

promocja

WIELKA GALA SPORTU

53. Plebiscyt na 10 Najpopularniejszych Sportowców Województwa Podlaskiego

8. Piłkarski Plebiscyt Gazety Współczesnej

Wystąpi:
Joanna Liszowska
Prowadzenie: Jacek Kurowski

Białystok, 2 lutego
Hotel Gołębiewski

Sprzedaż i rezerwacja biletów:
0 504 170 760, 0 601 579 471
085 748 74 40, 085 748 74 44

GAZETA WSPÓŁCZESNA

zadzwoń do reportera
Mariusz Klimaszewski
(085 748 74 80)

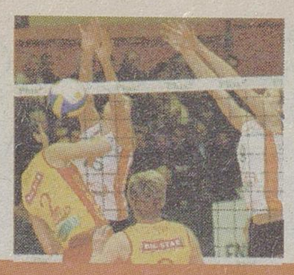

W meczu Ligi Siatkówki Kobiet, rozegranym w Gdańsku, Gedania Energa przegrała 1:3 z Winiarami Kalisz. W akcji Eleonora Dziękiewicz (nr 2) z Winiar.

Statystyka

Liga Siatkówki Kobiet
7. kolejka:
AZS AWF Poznań – Farmutil Piła 1:3 (17:25, 25:19, 13:25, 18:25), Gedania Gdańsk – Winiary Kalisz 1:3 (15:25, 25:23, 21:25, 14:25), Muszynianka Muszyna – Aluprof Bielsko-Biała 1:3 (25:12, 23:25, 18:25, 20:25), Centrostal Bydgoszcz – MKS Dąbrowa Górnicza 2:3 (25:19, 25:21, 20:25, 26:28, 18:20)
Mecz Stal Mielec – Pronar-Zeto Astwa AZS Białystok odbędzie się dzisiaj o godzinie 18.30.

1. Aluprof	6	18	18:3
2. Winiary	6	15	16:6
3. Farmutil	7	13	15:10
4. Muszynianka	5	11	13:5
5. AWF Poznań	7	8	11:16
6. MKS D. Górnicza	7	8	10:15
7. Gedania	7	7	12:18
8. Stal	6	7	8:13
9. Centrostal	7	6	10:18
10. Pronar-Zeto	**4**	**0**	**3:12**

II liga mężczyzn
13. kolejka: Wilga Garwolin – Pronar Parkiet Hajnówka 1:3 (21:25, 25:21, 17:25, 15:25), Pekpol Ostrołęka – WTS Warka 3:1 (27:29, 25:12, 25:23, 25:14), GTS Gdańsk – Armat Kozienice 1:3.
Zaległy mecz z 12. kolejki: Ósemka Siedlce – Legia Warszawa 0:3 (19:25, 21:25, 21:25).
Mecze przełożone: Legia Warszawa – Ślepsk Augustów (na 10.02), Ósemka Siedlce – AZS UWM II Olsztyn (na 9.02).

1. Pekpol	**13**	**35**	**38:14**
2. Pronar	**13**	**33**	**36:12**
3. Ósemka	12	23	29:22
4. Ślepsk	**12**	**20**	**28:21**
5. AZS II Olsztyn	12	18	22:23
6. Wilga	13	17	27:32
7. Legia	12	16	22:24
8. Armat	13	15	21:29
9. WTS Warka	13	9	15:34
10. GTS Gdańsk	13	3	9:36

II liga kobiet
13. kolejka: Jedynka Aleksandrów Łódzki – Jedynka Łomża 3:0 (25:12, 25:19, 25:21), Nike Ostrołęka – Legionovia Legionowo 0:3 (16:25, 21:25, 18:25), Politechnika Radomska – Budowlani Łódź 0:3 (17:25, 14:25, 19:25), ŁKS Łódź – Sparta Warszawa 3:1 (25:19, 25:19, 21:25, 25:17).

Mecz AZS BTPS Białystok – AZS AWF Warszawa został przełożony na prośbę AZS AWF Warszawa.

1. Legionovia	13	37	39:7
2. Budowlani	12	33	34:4
3. AZS AWF	12	21	23:19
4. Politechnika	13	21	25:24
5. Jedynka Al. Ł.	13	20	24:21
6. Nike	**11**	**15**	**18:21**
7. ŁKS Łódź	12	15	22:29
8. Sparta	13	9	16:34
9. Jedynka Ł.	**12**	**7**	**12:32**
10. BTPS Białystok	**11**	**5**	**11:33**

(milk)

Siatkówka >> Dziś w Polsacie Sport: Stal Mielec – Pronar-Zeto Astwa AZS

Debiut Luksa musi być udany

Wyjazdowy mecz ze Stalą Mielec to kolejna szansa na pierwsze punkty Pronaru-Zeto Astwa AZS Białystok w bieżącym sezonie ekstraklasy.

Miłosz Karbowski
mkarbowski@wspolczesna.pl

Debiut nowego trenera akademiczek, Dariusza Luksa, zobaczymy na żywo w telewizji Polsat Sport. Dziś o godzinie 18.30 oba zespoły rozpoczną walkę na parkiecie w Mielcu, na razie szczęśliwym dla naszej drużyny.

Szukając analogii

Właśnie tam, 30 grudnia 2006 roku, białostoczanki odniosły pierwsze, historyczne zwycięstwo w Lidze Siatkówki Kobiet. Od razu za trzy punkty – 3:1. Przyszło po czterech porażkach. Gdy spojrzymy na tabelę i aktualny bilans naszego AZS-u, zauważymy, że obecna sytuacja ma z poprzednią statystycznie wiele wspólnego.

Dariusz Luks raczej dobrze wspomina swoje debiuty w poszczególnych klubach. – Różnie to bywało, ale zazwyczaj zaczynałem pracę od zwycięstwa – mówi szkoleniowiec.

A. Zgliet

Bez Magdaleny Saad (z prawej), ale z Dominiką Koczorowską (z lewej) pojechały białostoczanki na mecz do Mielca

„Świeża" Dominika

Luks ma utrudnione zadanie. W Mielcu nie wystąpi etatowa libero, kontuzjowana Magdalena Saad. Zastąpi ją Mariola Barszcz-Wojtowicz, która wprowadza do zespołu nie tylko umiejętności, ale też pozytywną atmosferę. Do autobusu wsiadła na szczęście, ostatnio lecząca uraz reprezentantka Polski, Dominika Koczorowska, ale jak mówi trener białostoczanek – „Dominika dopiero wchodzi w trening i zobaczymy na miejscu, czy zagra".

Ważny rywal

W krótkiej historii występów naszej ekipy w LSK mielecka Stal jest najważniejszym rywalem Pronaru-Zeto Astwa. Pisaliśmy już, że to pierwszy przeciwnik, którego pokonaliśmy. Na tym miłe wspomnienia się kończą. To porażka ze „Stalówkami" w rewanżu na własnym parkiecie odbiła się czkawką na koniec sezonu zasadniczego. Wówczas mielczanki korespondencyjnie pogrążyły naszą drużynę. Wyprzedziły ją w tabeli o jednego seta, ponieważ otrzymały „siostrzany" prezent od zadziwiająco kiepsko dysponowanej Nafty Piła, a AZS nie potrafił ugrać choćby partii z Winiarami Kalisz. Dlatego to akademiczki wylądowały w horrorze barażу.

Powrót ligi zobaczymy w telewizji. – Dla mnie nie ma to żadnego znaczenia. Na pewno jest to jednak prestiż dla miasta, klubu i siatkarek – mówi Dariusz Luks. – Jeśli kibice będą nas oglądać, to pozdrawiam ich i wierzę, że będą za nas trzymać kciuki.

Siatkówka >> Porażka Jedynki Łomża

Bez pola manewru

Jedynka Aleksandrów Łódzki
Jedynka Łomża
(25:12, 25:19, 25:21)

3:0

Osłabiona Jedynka Łomża nie sprostała swojej imienniczce z Aleksandrowa Łódzkiego i na boisku rywalek przegrała 0:3.

Do sobotniego spotkania w Aleksandrowie Łódzkim zespół prowadzony przez Mirosława Skawskiego przystępował bez dwóch swoich rozgrywających: kontuzjowanej Patrycji Karpińskiej oraz Aleksandry Małachowskiej, która z przyczyn osobistych musiała zostać w domu.

– Grając z jedną rozgrywającą, nie miałem pola manewru na tej pozycji – podkreśla opiekun łomżanek. – I, niestety, brak Patrycji był bardzo widoczny. A do tego Ada Surawska i Milena Skowrońska nadal mają w nogach obóz narciarski i nie grały na miarę swoich możliwości.

Nic zatem dziwnego, że z Aleksandrowa Łódzkiego podopieczne Skawskiego wracają z bagażem trzech straconych setów. Najbliżej zwycięstwa Jedynka była w przegranej do 21 trzeciej partii.

– W tym meczu nie mieliśmy większych szans na wygraną – przyznaje Skawski. – Gdybyśmy nawet grali w pełnym składzie, to ugralibyśmy co najwyżej seta. **(lis)**

▲ **UKS Jedynka Aleksandrów Łódzki – UKS Jedynka Łomża 3:0 (25:12, 25:19, 25:21)**
Jedynka: Dąbrowska, Surawska, Skowrońska, Lencka, Sobolewska, Panas, Zaleska (libero) oraz Chomutnik, Sęk, Lubińska

Siatkówka >> Kolejne zwycięstwo Pronaru Parkiet Hajnówka w II lidze

Takie granie musi się podobać

Wilga Garwolin
Pronar Parkiet Hajnówka
(21:25, 25:21, 17:25, 15:25)

1:3

Trochę obawialiśmy się tego meczu. Pojechaliśmy jednak do Garwolina dobrze przygotowani taktycznie. Chłopcy realizowali założenia na boisku i dzięki temu tak ładnie to wyglądało – mówi trener Pronaru Parkiet Hajnówka Paweł Blomberg.

„Ładnie", bo jego podopieczni pewnie wygrali wyjazdowe spotkanie z Wilgą 3:1. Od połowy trzeciej odsłony meczu, gdy od stanu 13:12 uciekli na 17:12, wyraźnie dominowali na boisku. – Przez pierwsze dwa sety mieliśmy kłopoty z zablokowaniem rywali. Przy takim rozgrywającym jak Sokołowski (Jakub – były zawodnik m.in. Cezara Białystok – przyp. red.) niełatwo go ustawić. Wyciągaliśmy jednak wnioski na bieżąco i z upływem czasu zaczęliśmy zdobywać blokiem punkty – mówi Blomberg.

Cieszy nie tylko forma pierwszej drużyny. Ponownie dobrą zmianę, szalejąc na zagrywce, dał wracający do formy po długiej kontuzji Kamil Skrzypkowski.

Kolejny komplet punktów praktycznie zapewnia hajnowianom udział w fazie play off i znacznie przybliża ich do co najmniej drugiej pozycji po sezonie zasadniczym.

– Mamy ambicje i ze względów sportowych chcemy zająć pierwsze miejsce przed fazą play off. Jednak najważniejsze jest dojście do wysokiej formy, takiej by w półfinale czy finale nie dochodziło do piątych spotkań. Dlatego przed tą fazą mamy już zaplanowane sześciodniowe zgrupowanie w Wilkasach – kończy Paweł Blomberg. **(milk)**

▲ **Wilga Garwolin – Pronar Parkiet Hajnówka 1:3 (21:25, 25:21, 17:25, 15:25)**
Pronar Parkiet: Guindo, Wójcik, Staniewski, Żyliński, Woroniecki, Jaskulski, Knasiecki (libero) oraz Saczko, Skrzypkowski.

▲ **Program następnej kolejki (2.02):** Pronar Hajnówka – Legia Warszawa, Armat Kozienice – Wilga Garwolin, WTS Warka – GTS Gdańsk, Ślepsk Augustów – AZS UWM II Olsztyn, Ósemka Siedlce – Pekpol Ostrołęka. ▲

redaktor odpowiedzialny
Krzysztof Sokólski
(085) 748 74 81

Baros w Anglii

Napastnik piłkarskiej reprezentacji Czech Milan Baros został wypożyczony do końca sezonu z Olympique Lyon do angielskiego Portsmouth.

Piłka nożna >>

Przekupstwo na Czarnym Lądzie

PAP

Podczas Pucharu Narodów Afryki kibice tworzą spektakle pod stadionami

Każdy piłkarz Namibii miał otrzymać po 30 tysięcy dolarów za przegranie poniedziałkowego meczu z Gwineą w Pucharze Narodów Afryki – oświadczył w sobotę szef namibijskiej federacji John Muinjo.

– Moi piłkarze przyszli do mnie natychmiast i opowiedzieli, co się stało. Jestem z nich dumny – powiedział Muinjo. Dodał, że o sprawie natychmiast poinformował Afrykańską Konfederację Piłkarską.

Z propozycją korupcyjną zgłosił się do Namibijczyków niezidentyfikowany mężczyzna, który przedstawił się jako „przedstawiciel syndykatu".

Namibia przegrała dwa dotychczasowe mecze (1:5 z Marokiem i 0:1 z gospodarzem turnieju Ghaną) i ma tylko matematyczne szanse awansu do ćwierćfinału.

To kolejna próba przekupstwa w Pucharze Narodów Afryki. Kilka dni temu trener reprezentacji Beninu Reinhard Fabisch ujawnił, że przed pierwszym występem w tym turnieju proponowano mu ustawienie wyniku meczu z Mali.

Niemiecki szkoleniowiec poinformował, że spotkał go mężczyzna, który miał być przedstawicielem ludzi działających na azjatyckim rynku bukmacherskim, oferując 20 tysięcy dolarów.

Tymczasem w samym turnieju największym rozczarowaniem jest postawa piłkarzy Nigerii, którzy po dwóch meczach mają zaledwie 1 punkt za bezbramkowy remis z Mali. **(PAP, opr. mark)**

Wyniki

Grupa A
Gwinea – Maroko 3:2 (1:0). Feindouno 11, 63 z karnego, Bangoura 59 - Aboucherouane 60, Ouaddou 90.
Ghana – Namibia 1:0 (1:0). Agogo 41.

1. Ghana	2	6	3-1
2. Maroko	2	3	7-4
3. Gwinea	2	3	4-4
4. Namibia	2	0	1-6

Grupa B
Wybrzeże Kości Słoniowej – Benin 4:1 (2:0). Drogba 40, Toure 44, Keita 52, Dindane 63 – Omotoyossi 90+1.
Nigeria – Mali 0:0.

1. WKS	2	6	5-1
2. Mali	2	4	1-0
3. Nigeria	2	1	0-1
4. Benin	2	0	1-5

Grupa C
Egipt – Sudan 3:0 (1:0). Aboutrika 77, 83, Abd Rabou 29 z karnego.
Kamerun – Zambia 5:1 (3:0). Desire Job 31, 82, Geremi 28, Emana 43, Eto'o 66 z karnego – Katongo 90.

1. Egipt	2	6	7-2
2. Kamerun	2	3	7-5
3. Zambia	2	3	4-5
4. Sudan	2	0	0-6

Grupa D
Angola – Senegal 3:1 (0:1). Faye 20 – Manucho 50, 67, Flavio 78.

Piłka nożna >> ŁKS Browar Łomża szuka wzmocnień. Lista życzeń

Zmienić ilość w

Trener ŁKS-u Browar Łomża Witold Mroziewski stara się wzmocnić dziurawą jak ser szwajcarski kadrę swojej drużyny.

Krzysztof Sokólski
ksokolski@wspolczesna.pl

Cały tydzień rzetelnie i uczciwie pracowaliśmy. W zajęciach uczestniczyło 25-26 zawodników – mówi Mroziewski. Ta grupa zostanie w najbliższych dniach ograniczona. – Teraz chciałbym ilość zmienić w jakość – podkreśla opiekun biało-czerwonych.

Po odejściu znacznej części zawodników pierwszego składu, szkoleniowiec zaprosił na testy wielu ich następców. Za współpracę podziękował już dwóm czarnoskórym graczom – Herbertowi Adindu Orlando oraz Mike`owi Maduewesi Amobi. – Druga liga to dla nich nie ten rozmiar kapelusza – ocenia popularny „Mróz" i szuka wzmocnień wśród bardziej doświadczonych piłkarzy. Nowych zawodników potrzebuje praktycznie do każdej formacji.

Powrót Kubika?

Na łomżyńskiej liście życzeń znajduje się słowacki bramkarz Pavol Pronaj reprezentujący ostatnio barwy Motoru Lublin, a wcześniej Odry Opole.

Spośród obrońców od kilku dni z zespołem ćwiczy Krzysztof Janicki (były „ełkaesiak", jesienią Odra Opole). Mroziewski pozostaje w kontakcie także z Mikołajem Skórnickim, który nie wznowił jeszcze treningów. Szkoleniowiec widziałby w drużynie również Krzysztofa Brodeckiego, który ostatnio występował w Szwecji (kilka lat temu grał nawet w polskiej ekstraklasie z Widzewem Łódź).

Interesujące są przymiarki do pomocników. Listę otwiera dobrze znany w regionie Łukasz Kubik. Kubik próbował już swoich sił w Jagiellonii, a poprzednią rundę spędził w Odrze. ŁKS interesuje się także powracającym do Polski z Cypru Robertem Stachurą i Arturem Łazarem (znajdował się w kadrze Podbeskidzia Bielsko-Biała), pragnącym znowu zaistnieć w futbolu po wyleczeniu kontuzji kolana.

Kobeszko – to byłoby coś

Największy problem biało-czerwoni mają z obsadą lewej pomocy i linią ataku. – Trudno dzisiaj znaleźć wartościowego napastnika – stwierdza Mroziewski.

Jeśli chodzi o snajpera, to jednak niewykluczone, że ŁKS dokona transferowego hitu. Takim byłby przyjazd do klubu niechcianego w białostockiej Jagiellonii Wojciecha Kobeszki. – Jesteśmy z nim po rozmowach i na razie nic więcej – tłumaczy Mroziewski. – Przyjście Wojtka byłoby pożyteczne z dwóch powodów. Sam zawodnik miałby szansę poważnego odbudowania formy. Po drugie, ŁKS zyskałby cennego napastnika. Na pewno przydałby się taki „charakterny" zawodnik.

Szkoleniowiec ma świadomość, że nie wszystkie plany mogą dojść do skutku. Mroziewski liczy natomiast, że odkryciem może zostać któryś z młodych testowanych graczy, jak np.: bramkarz Andrzej Łyziński (Narew Ostrołęka), pomocnik Dawid Ptaszyński (MOSP Jagiellonia), czy napastnik Albert Rydzewski (wrócił z wypożyczenia do Olimpii Zambrów).

Stworzyć drużynę ze zlepku indywidualności

Prawdopodobnie nowych piłkarzy ŁKS-u zobaczymy już w środowym sparingu z Jagiellonią w Białymstoku. W sobotę formę łomżan sprawdzi Warmia Grajewo.

– Najważniejsze będzie, żeby ze zlepku indywidualności stworzyć prawdziwą drużynę. Interesujemy się kilkoma graczami, którzy już coś w futbolu znaczą. Będą potrzebowali jednak zgrania. A to z kolei wymaga czasu, czasu i jeszcze raz czasu. Dlatego cieszę się, że wyjedziemy do Kętrzyna na zgrupowanie (7.02-16.02). Te dziewięć dni pozwoli na poznanie charakterów piłkarzy i pomoże skonsolidować kolektyw. ▲

Piłka nożna >> Czwartoligowcy rozpoczęli przygotowania

Było mało techniki, ale za to dużo walki

Meczami sparingowymi zaczęły przygotowania do rundy wiosennej podlaskie czwartoligowe drużyny.

W sobotę na boisku MOSP-u przy ul. Świętokrzyskiej Hetman Białystok zmierzył się z MKS-em Mielnik. Spotkanie obu drużyn zakończyło się bezbramkowym remisem.

– Jestem zadowolony z tego sparingu. Zespół z Mielnika to bardzo solidny czwartoligowiec. Technika na tym poziomie przygotowań pozostawia jeszcze sporo do życzenia, ale za to było dużo walki i zaangażowania – powiedział nam szkoleniowiec Hetmana Białystok Mirosław Mojsiuszko.

Zespół z Białegostoku doznał po rundzie jesiennej dużych osłabień. Z ekipy „hetmańskich" ubyli: Rafał Szczepanik, Piotr Bondziul, Paweł Piesiecki i Hubert Karwacki, którzy rozpoczęli przygotowania do rundy wiosennej w nowych klubach (Warmia Grajewo, Narew Ostrołęka, Jagiellonia ME).

archiwum

Piłkarze Hetmana mają już za sobą drugi sparing w tym roku

▲ **Hetman Białystok – MKS Mielnik 0:0.**
Hetman: Packiewicz – Maleszewski, Słoma, Wiśniewski, Kuleszczyk, Jaźwiński, Kantor, Szymczuk, Grzybowski Hajduczenia, Czaplejewicz.
MKS Mielnik: Mińko (46 Bondziul) – Miller, Najdyhor, Gronowski, Rokita, Charko, Koc, P. Pawluczuk (62 Wielogórski), Sejbuk (46 Bałazy), Ł. Pawluczuk, Tarasewicz.

W niedzielę Wissa Szczuczyn na własnym boisku podjęła Mazura Ełk. Piłkarze ze Szczuczyna pokonali 3:1 trzecią drużynę warmińsko-mazurskiej ligi okręgowej (grupa 1).

Wissa Szczuczyn – Mazur Ełk 3:1 (1:0).
Bramki: E. Świderski 15, P. Marcinkiewicz 49, Obrycki 82 – Puliński 60.
Wissa: Sosnowski (56 P. Wiktoruk) – Orłowski, Walendzik, P. Świderski, M. Wiktoruk (46 Wojsław), K. Marcinkiewicz, Moczadło, E. Świderski, Sobolewski (46 Ł. Świderski), Obrycki, P. Marcinkiewicz.
Mazur: Szypulski – Puliński, Sieczkowski, Leonik (46 Duda), Gredel (46 Piątkowski), Janik, Wiśniewski, Sidorowicz (46 Sierotko), Jakucewicz, Arasim (46 Najda) Potuszyński.

(cm)

Piłkarz reprezentacji Polski, 27-letni Marcin Wasilewski przedłużył do 2011 roku kontrakt z piłkarskim mistrzem Belgii Anderlechtem Brukseli.

Załoga Patryk Piasecki i Kacper Ziemiński awansując do „złotej grupy" (miejsca 1-32) żeglarskich mistrzostw świata klasy 470, które odbywają się u wybrzeży Melbourne, zapewniła Polsce kolejną, ósmą kwalifikację olimpijską.

jest długa.

jakość

P. Lisiecki

Na pierwszych treningach łomżyńskiej drużyny humory dopisują

Piłka nożna >> Sparingi i wzmocnienia trzecioligowców

Warmia zaczęła od porażki

M.Kość/archiwum

Niedługo Freskovita zmierzy się z Warmią w lidze. W miniony weekend obie jedenastki zagrały sparingi.

Nie udał się pierwszy tegoroczny sparing piłkarzom grajewskiej Warmii. Podopieczni trenera Ryszarda Borkowskiego przegrali z czwartoligową Narwią Ostrołęka 0:3.

Mecz rozegrano w sobotę na boisku ze sztuczną nawierzchnią w Białymstoku. Zwycięstwo dla Narwi prowadzonej przez trenera Piotra Zajączkowskiego zapewnił Piotr Bondziul. Dziewiętnastolatek pozyskany niedawno z Hetmana Białystok strzelił dwie bramki. Gola zdobył również Tomasz Jóźwiak.

W zespole Warmii wyróżnił się z kolei do niedawna klubowy kolega Bondziula Rafał Szczepanik. Opiekun „wilczków" Ryszard Borkowski chętnie widziałby go w swojej kadrze. Podobnie jak dwójkę graczy z zespołu Młodej Jagiellonii – Łukasza Piłatowskiego oraz Adriana Gudewicza.

Dzień wcześniej, w piątek sparing rozgrywał nasz inny trzecioligowiec, Freskovita Wysokie Mazowieckie. Przebywający na zgrupowaniu w Ciechocinku „mleczni" pokonali 3:2 czwartoligowego Zawiszę Bydgoszcz. Mecz odbył się we Włocławku.

– W spotkaniu zaprezentowali się przede wszystkim młodzi zawodnicy – podkreśla prezes Seweryn Sapiński.

Freskovita już podpisała trzyipółroczny kontrakt z Michałem Kachniarzem z Zagłębia Lubin (Młoda Ekstraklasa). Uzgodnione zostały także warunki półtorarocznej umowy z Łukaszem Łukasikiem z Warty Poznań. Do finalizacji ma dojść po powrocie drużyny ze zgrupowania (obóz kończy się w piątek, 1 lutego). Szefowie klubu nie zdecydowali się natomiast na zatrudnienie Grzegorza Kubasa (Igloopol Dębica).

Lider trzeciej ligi szuka jeszcze napastnika. Działacze chętnie widzieliby w swoim składzie Wojciecha Kobeszkę, który właśnie rozwiązał kontrakt z białostocką Jagiellonią.

– W niedzielę długo rozmawiałem z zawodnikiem. Zaprosiłem go na zgrupowanie. Kobeszko miał się zastanowić i odpowiedzieć na naszą ofertę – mówi S. Sapiński.

W sobotę sparing grały również Wigry Suwałki (0:3 z Jagiellonią – czytaj na str. 24). Z powodu złych warunków atmosferycznych odwołane zostało natomiast spotkanie Orła Kolno z Olimpią Zambrów.

(KS)

Wyniki

Zawisza Bydgoszcz – Freskovita Wysokie Mazowieckie 2:3 (1:1)
Bramki: Dah 41, Brzeziński 76 – Jakuszewski 22, 75, Styranowski 85.
Freskovita: Iwanowski – Faszczewski, Płóciennik, Kołłątaj – Jegliński, Kułkiewicz, Kubas, Jakuszewski Kołodziejczyk – Łukasik, Popławski. Na zmiany wchodzili: Jóźwiak, Pracz, Binkiewicz, Styranowski.

Warmia Grajewo – Narew War-Pol Ostrołęka 0:3 (0:1).
Bramki: Bondziul 42, 84, Jóźwiak 61.
Warmia: Masłowski – Szczepanik, Kowalko, Guzowski, Piwko – Tuzinowski, Mirva, Juzwa, Strzeliński – Wierzbicki, Świerzbiński. Na zmiany wchodzili: Tarnacki, Stulgis, Arciszewski, Łoszakiewicz, Lewosz, Malewo, Buola Bula.
Narew: Łyziński – M. Malanowski, Samsel, Bazei – D. Wilczewski, Maxwell, Strzeżysz, D. Wargulewski – Bondziul, Ifeanyi, Pyskło, Bednarczyk. Na zmiany wchodzili: Kowalczyk, Jóźwiak, Posmyk, Dzwonkowski, Dzieruk.

Piłka nożna >> Na Wyspach Brytyjskich

Debiut Załuski, gol Rasiaka

Były bramkarz m.in. Jagiellonii Białystok, Legii Warszawa i Kolportera Korony Kielce, **Łukasz Załuska** zadebiutował w sobotę w szkockiej ekstraklasie piłkarskiej. Jego pierwszy występ w barwach Dundee United zakończył się zwycięstwem w wyjazdowym spotkaniu z Kilmarnock 2:1.

25-letni Załuska trafił do Dundee Utd. w lecie zeszłego roku, ale z powodu kontuzji nie zdążył zadebiutować w szkockiej ekstraklasie. M.in. ze względu na jego niedyspozycję do tego klubu trafił **Grzegorz Szamotulski**, który był dotąd podstawowym bramkarzem drużyny, zajmującej trzecią obecnie pozycję w tabeli.

W grudniu władze klubu poprosiły Szamotulskiego o przedłużenie wygasającej z końcem roku umowy o miesiąc, by dać czas Załusce na powrót do zdrowia.

We wtorek Szamotulski na zagrać w spotkaniu Pucharu Ligi Szkockiej i będzie to jego pożegnalny występ w barwach klubu z Dundee.

▲ **Grzegorz Rasiak** zdobył gola dla FC Southampton w wygranym 2:0 sobotnim meczu czwartej rundy piłkarskiego Pucharu Anglii z czwartoligowym zespołem Bury.

Polak, który rozegrał całe spotkanie, w 79. minucie gry ustalił wynik meczu. To jego ósme trafienie dla „Świętych" w tym sezonie.

Rezerwowym był powołany przez selekcjonera Leo Beenhakkera do kadry na towarzyski mecz z Czechami (6 lutego) **Łukasz Fabiański.** Tym razem w bramce Arsenalu Londyn zagrał Jens Lehmann, a „Kanonierzy" pokonali Newcastle United 2:0. **(PAP, opr. mark)**

Piłka nożna >> Co słychać u pierwszoligowców

Wojciech Kowalewski blisko Korony

Zespoły ekstraklasy przygotowują się do rundy wiosennej rozgrywając mecze sparingowe. Niektórzy spotykają się z bardzo atrakcyjnymi rywalami.

W drugim pojedynku kontrolnym podczas zgrupowania w Hiszpanii piłkarze Kolportera Korony Kielce przegrali w Sewilli ze Spartą Praga 0:2. Korona stworzyła sporo sytuacji strzeleckich, ale zawodziła ją skuteczność. Nie popisał się zwłaszcza Marcin Robak, który pudłował na potęgę.

W Hiszpanii do zespołu Korony dołączył reprezentacyjny bramkarz Wojciech Kowalewski. Wychowanek suwalskich Wigier, po rozwiązaniu kontraktu ze Spartakiem Moskwa, szuka klubu. Przebywał nawet na testach w Lazio Rzym. Wrócił jednak do Polski. Sprawa jego transferu do Korony ma rozstrzygnąć się już jutro.

Porażkę 0:2 poniósł także przebywający w Hiszpanii lider ekstraklasy Wisła Kraków. „Biała Gwiazda" uległa prowadzącej w tabeli bułgarskiej I ligi CSKA Sofia. W drużynie Wisły wystąpili testowani zawodnicy – kostarykański obrońca Junior Enrique Diaz Campbell z CS Herediano oraz bośniacki bramkarz Adi Adilović ze słoweńskiego NK Livar.

(KS)

W. Drzizba

Wojciech Kowalewski gotów jest grać w Polsce

Wyniki

Korona Kielce – Sparta Praga 0:2 (0:1). Bramki: Slepicka 31, 90-karny.

Wisła Kraków – CSKA Sofia 0:2 (0:0). Ilijew 52, Udoji Chigozie 86.

Lech Poznań – Szinnik Jarosław 0:1 (0:0). Żurawłow 89.

FK Dukla Bańska Bystrzyca – Ruch Chorzów 0:4 (0:3). Balaz 7, 24, Ćwielong 20, Janoszka 72.

Zagłębie Lubin – NK Zagrzeb 2:0 (0:0). Goliński-karny, Włodarczyk.

Polonia Bytom – GKS Jastrzębie 2:0 (1:0). Solecki 42, Trzeciak 89-karny.

Jagiellonia Wigry 3:0 | Warmia Grajewo Narwia Ostrołęka 0:3 | Senegal Angola 1:3

W sobotę, 2 lutego w Hotelu Gołębiewski w Białymstoku odbędzie się Wielka Gala Sportu

NA 10 NAJPOPULARNIEJSZYCH SPORTOWCÓW 53 PLEBISCYT Gazety Współczesnej GAZETA WSPÓŁCZESNA

GAZETA WSPÓŁCZESNA
28 stycznia 2008
poniedziałek

Piłka nożna >> Jagiellonia Białystok grała z Wigrami Suwałki

Nie zwracali uwagi na pogodę

Jagiellonia Białystok
Wigry Suwałki
(1:0)

3:0

Niespodzianki w sobotnim sparingu nie było. Jagiellonia okazała się lepsza od Wigier.

Krzysztof Sokólski
ksokolski@wspolczesna.pl

Jaga w środę pokonała 3:0 lidera czwartej ligi Supraślankę Supraśl. W sobotnim sparingu w takim samym stosunku wygrała z czołową drużyną trzeciej ligi z Suwałk. Mecz stał jednak na dużo wyższym poziomie, niż rozegrane kilka dni wcześniej spotkanie. I to mimo fatalnych warunków atmosferycznych – rzęsistego deszczu i porywistego wiatru.

Wigry przyjechały do Białegostoku bezpośrednio ze zgrupowania w Kętrzynie. Trener Zbigniew Kaczmarek nie mógł wystawić najsilniejszego składu. Kilku jego podstawowych graczy leczy kontuzje. Ale suwalczanie i tak dzielnie sobie poczynali. – Zmiennicy fragmentami prezentowali dobrą dyspozycję – ocenił Kaczmarek.

Suwalski szkoleniowiec zaznaczył jednocześnie, że obie drużyny dzieliła różnica klas, a Jagiellonia zwyciężyła w pełni zasłużenie.

Statystyka
> Białystok, 26.01

Bramki: 1:0 – Markiewicz 9, 2:0 – Sotirović 77, 3:0 – Sotirović 82.
Jagiellonia: I połowa: Kudrycki – Stankiewicz, Kałużny, Napierała, Jarecki – Dzienis, Markiewicz, Marczak, Janik – Truszkowski, Sobociński. II połowa: Ciulkin – Falkowski, Jonatan, Everton, Citko – Mościński (87 Czykier), Sołdecki, Kwiek, Bruno, Sokołowski – Sotirović.
Wigry: Gikiewicz (46 Barwicki) – Bucholc, Baranowski, Makarewicz (58 Krupiński), Zyskowski – Cimochowski, Trocki, Kotwica, Danilczyk, Gościk (67' Pomian) – Todorow (80 Walicki).
Sędziował: Marek Bilmin (Białystok).
Widzów: 100.

Żółto-czerwoni również nie wystąpili w najmocniejszym zestawieniu (zabrakło m.in. Jacka Banaszyńskiego, Dariusza Łatki, Łukasza Nawotczyńskiego), ale ich potencjał jest nieporównywalnie większy od Wigier. Pierwszą bramkę dla białostoczan zdobył Jacek Markiewicz. Z rzutu wolnego w suwalskie pole karne dośrodkowywał Dariusz Jarecki. W szesnastce piłka odbiła się od Kamila Stankiewicza, a z bliska do siatki wepchnął ją kapitan Jagi. Kolejne gole padły po przerwie i oba były udziałem Vuka Sotirovicia. Zwycięstwo żółto-czerwonych mogło być wyższe, ale Mariusz Marczak trafił w słupek, a Bruno w poprzeczkę bramki rywala.

– W pierwszej połowie wysoko atakowaliśmy i dobrze nam to wychodziło. W drugiej części więcej było gry piłką, ale szwankowało wykończenie akcji. Ogólnie jestem zadowolony z tego sparingu – podsumował trener Jagi Artur Płatek. ▲

A. Zgiet

Mimo koszmarnej pogody, piłkarze obu drużyn koncentrowali się tylko na walce o piłkę

Piłka nożna >>

„Pasy" Wasiluka

Jagiellonia zaakceptowała ponoć ofertę Cracovii. Nikt mnie nie pytał o zdanie na temat tego transferu – mówi Marek Wasiluk, który niebawem podpisze zapewne kontrakt z 12. zespołem ekstraklasy.

Zainteresowanie blisko dwumetrowym obrońcą zgłaszało wiele klubów. Na tej liście Cracovia wydawała się najmniej atrakcyjną opcją. W porównaniu do konkurencji, „Pasów" nie odstraszyła jednak cena dyktowana przez Jagę. Za 21-letniego obrońcę krakowianie zapłacą prawdopodobnie ponad milion złotych.

Pozostaje pytanie, czy skorzysta na tym sam zawodnik. – Dowiedziałem się chyba ostatni o tym transferze. Chciałbym zostać w Jagiellonii, ale nie wszystko zależy ode mnie. Czy czuję się niechciany w Białymstoku? Może nie tyle niechciany, ale jeśli nie było inicjatywy, żeby zostawić mnie w klubie, to co sam mam zrobić... Z rana ostatecznie porozmawiam z szefami Jagi i jak wszystko się potwierdzi wyjeżdżam do Krakowa – tłumaczy Wasiluk.

Jagiellonia sprzedaje dobrze zapowiadającego się utalentowanego piłkarza, który niedawno wdarł się do podstawowego składu swojej drużyny. Z drugiej strony, kadry żółto-czerwonych wciąż nie zasilił żaden nowy zawodnik. Pierwszym może być jednak Brazylijczyk Bruno. – Na pewno zostaje z nami na rundę wiosenną – powiedział nawet trener Artur Płatek po sobotnim sparingu z Wigrami Suwałki. Obok pomocnika Bruno, swoje umiejętności zaprezentował także brazylijski obrońca Jonatan i on też ma spore szanse na angaż w Jadze. Poza tym w Jagiellonii wciąż spodziewany jest Rodnei. Trwają również rozmowy w sprawach Wahana Gevorgyana, Dariusza Kołodzieja oraz Tomasza Frankowskiego. **(KS)**

ISSN 0137-9488
9 770137 948018 00>

Piłka nożna >> Rozwiązane kontrakty w Jadze

Wojciech Kobeszko odchodzi z klubu, dla którego wiele zrobił

Kibice białostockiej Jagiellonii nie będą już mieli okazji śpiewać „gdy strzela nasz Wojtek, to nikt nie obroni..." Wojciech Kobeszko za porozumieniem stron rozwiązuje umowę z klubem i opuszcza Jagę.

Ostatni czas Kobeszki w Jagiellonii był czasem straconym. Trener Artur Płatek odsunął go od pierwszej drużyny. Zawodnik nosił się nawet z zamiarem zakończenia kariery. Będzie ją jednak kontynuował. 28-letni napastnik już ma oferty gry w ŁKS-ie Browar Łomża oraz Freskovicie Wysokie Mazowieckie.

Kobeszko od najmłodszych lat był związany z Jagą. Jest wychowankiem MOSP Jagiellonii. Zaliczył także występy w KP Wasilków oraz Ceramice Opoczno. Dla żółto-czerwonych strzelił wiele ważnych bramek, żeby wspomnieć gola w Sosnowcu w 2006 roku na wagę udziału w barażach o ekstraklasę, czy przeciwko Ruchowi Chorzów w 2004 roku gwarantującego bezpieczne utrzymanie w drugiej lidze.

Jak informuje doradca ds. sportowych Jagiellonii Cezary Kulesza kontrakt za porozumieniem stron rozwiązano również z Marcinem Winclem. **(KS)**

Fot. B. Maleszewska

Bywały mecze, gdzie niemal cała drużyna pilnowała Wojciecha Kobeszkę