Gazeta Współczesna

Proletariusze wszystkich krajów, łączcie się!

DZIENNIK POLSKIEJ ZJEDNOCZONEJ PARTII ROBOTNICZEJ

Nr 258(8051) Białystok – Łomża – Suwałki, czwartek 11 listopada 1976 r. Nakład 132.669 A Cena 50 gr

Delegacja TPR-P zakończyła wizytę w Polsce

WARSZAWA (PAP) — 10 bm. zakończyła kilkudniową wizytę w Polsce delegacja Centralnego Zarządu Towarzystwa Przyjaźni Radziecko-Polskiej, z wiceprzewodniczącym tej organizacji, lotnikiem kosmonautą Borysem Wołynowem. Goście radzieccy przebywali w naszym kraju w związku z uroczystościami 59 rocznicy Wielkiej Socjalistycznej Rewolucji Październikowej.

W czasie pobytu delegacja z jej przewodniczącym spotkała się w Warszawie z kierownictwem Towarzystwa Przyjaźni Polsko-Radzieckiej. Omówiono zagadnienia związane z dalszym zacieśnianiem bezpośrednich, przyjacielskich kontaktów obu organizacji. Podkreślono, że wielostronna, stale pogłębiająca się współpraca towarzystw dobrze służy pogłębianiu braterskiej przyjaźni i wszechstronnej współpracy narodów Polski i Związku Radzieckiego.

Załoga huty „Katowice" w komplecie

KATOWICE (PAP) — Załoga huty „Katowice" przebywa już w komplecie na terenie tego wielkiego kombinatu metalurgicznego. Pomaga ona obecnie załogom budowlano-montażowym w rozruchu maszyn i urządzeń oraz przejmuje poszczególne węzły wytwórcze.

Hutnicza załoga kombinatu liczące 14 tys. osób, reprezentuje bardzo wysokie kwalifikacje zawodowe i duży potencjał wiedzy fachowej. Znajduje się w niej 1100 inżynierów, 4 tys. techników, a pozostali jej członkowie mają za sobą albo wieloletnią pracę na odpowiedzialnych stanowiskach w różnych hutach lub też rekrutują się z młodej generacji metalurgów, gruntownie przygotowanych do pracy w hucie „Katowice". Cała załoga przeszła przeszkolenie oraz okres samodzielnej pracy na urządzeniach, jakie przyjdzie jej obsługiwać w hucie „Katowice". Ponad tysiąc osób doskonaliło swoje umiejętności w radzieckich kombinatach metalurgicznych, które dostarczyły hucie „Katowice" wiele podstawowych konstrukcji, maszyn i urządzeń.

Proces kompletowania i przygotowywania do odpowiedzialnych zadań załogi huty „Katowice" trwał w sumie 2 lata.

Niezwykłe szczęście

BELGRAD (PAP) — 3-letni Igor Pavlicic będzie mógł opowiadać w przyszłości, że był w „czepku urodzony". Spadł bowiem z 4 piętra i wyszedł bez szwanku.

Dziecko, pod opieką rodziców, bawiło się na balkonie 4-piętrowego domu przy jednej z ulic w Kruszevcu. W obecności ojca dzieciak niespodziewanie wdrapał się na barierkę balkonową i znikł z oczu. Upadł na szczęście na trawnik. Po drodze bowiem zawadził o sznur rozwieszony do suszenia bielizny. Sznur zerwał się, ale znacznie osłabił szybkość spadania. Ponadto skierował spadające dziecko na trawnik, podczas gdy bezpośrednio pod balkonem znajdował się beton.

Dziecko straciło przytomność i zostało niezwłocznie przewiezione do szpitala, gdzie jednak szybko przyszło do siebie. Szczegółowe badania nie wykazały, by mały Igor odniósł jakiekolwiek obrażenia zewnętrzne czy wewnętrzne. Obecnie dzieciak cieszy się świetnym zdrowiem, tylko niechętnie wychodzi na balkon i nie lubi wyglądać przez okno.

pogoda

PROGNOZY DLA WOJEWÓDZTW: białostockiego, łomżyńskiego i suwalskiego.

DZIŚ — zachmurzenie przeważnie duże, miejscami opady mżawki, zamglenia i mgły. Temperatura maksymalna 6—8 st., minimalna 2—4 st. C. Wiatry słabe i umiarkowane południowe.

JUTRO — zachmurzenie duże, miejscami słaby deszcz. Temperatury bez zmian.

IMIENINY: *Marcina i Bartłomieja.* (ska)

Przyjacielskie spotkanie E. Gierka i L. Breżniewa

Zakończenie rozmów polsko-radzieckich

Podpisanie dokumentu o dalszym rozwoju współpracy Polska — ZSRR

MOSKWA (PAP) — Środa, 10 bm. była drugim dniem oficjalnej wizyty przyjaźni delegacji partyjno - państwowej PRL z I sekretarzem KC PZPR EDWARDEM GIERKIEM, która przebywa w Związku Radzieckim na zaproszenie Komitetu Centralnego KPZR, Prezydium Rady Najwyższej ZSRR i Rady Ministrów ZSRR.

W tym dniu zakończyły się plenarne rozmowy polsko-radzieckie, podpisano na Kremlu wspólne oświadczenie, odbyło się spotkanie Edwarda Gierka z Leonidem Breżniewem.

Sprawozdawcy PAP — Michał Skalenajdo i Zbigniew Suchar relacjonują:

W środę na Kremlu zakończyły się polsko-radzieckie rozmowy plenarne.

W atmosferze serdeczności i całkowitego wzajemnego zrozumienia przywódcy polscy i radzieccy zakończyli rozpatrywanie interesujących obydwie strony węzłowych zagadnień wszechstronnej współpracy między PZPR a KPZR, między Polską a ZSRR. Podkreślili oni, że pomyślny rozwój tej współpracy jest zgodny z żywotnymi interesami narodów radzieckiego i polskiego, jak również umacniania wspólnoty państw socjalistycznych.

Wymieniono poglądy na aktualne problemy międzynarodowe, poświęcając szczególnie wiele uwagi sytuacji na kontynencie europejskim.

We wszystkich omawianych zagadnieniach potwierdzona została jedność poglądów i stanowisk obydwu stron.

Uzgodniono wspólne oświadczenie, które zostanie opublikowane po zakończeniu wizyty.

O godz. 12.30 czasu moskiewskiego w reprezentacyjnej, zabytkowej Sali Władimirowskiej w Wielkim Pałacu Kremlowskim, odbyła się uroczystość podpisania przez przywódców Polski i Związku Radzieckiego wspólnego oświadczenia — **o dalszy rozwój wszechstronnej współpracy między Polską Rzecząpospolitą Ludową a Związkiem Radzieckim i o umacnianie przyjaźni między narodem polskim a narodem radzieckim.**

Za długim stołem, nakrytym białą, jedwabną tkaniną zajmują miejsca I sekretarz KC PZPR Edward Gierek i sekretarz generalny KC KPZR Leonid Breżniew. Obaj mężowie składają swe podpisy pod nowym, doniosłym dokumentem w dziejach stosunków polsko-radzieckich.

Ciąg dalszy na str. 2

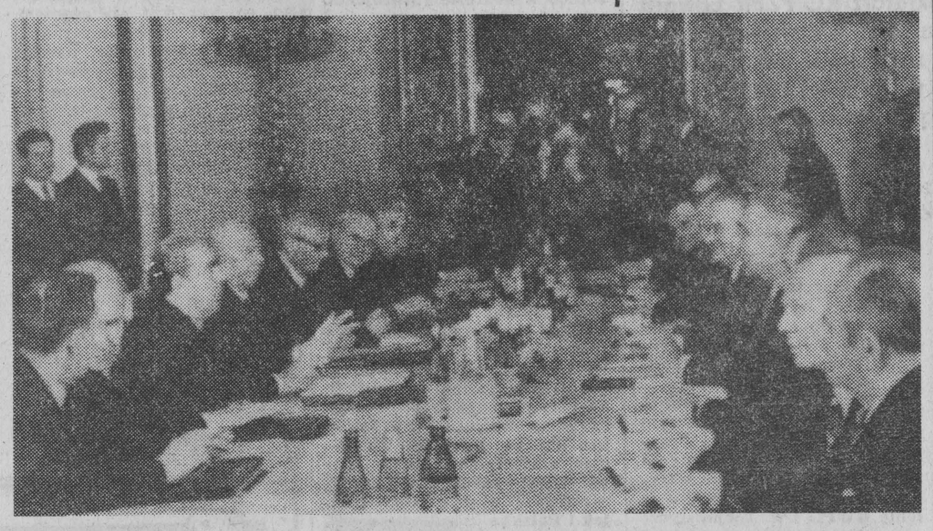

W Związku Radzieckim przebywa z oficjalną wizytą partyjno - państwowa delegacja PRL z I sekretarzem Komitetu Centralnego Polskiej Zjednoczonej Partii Robotniczej, Edwardem Gierkiem.

NA ZDJĘCIU: rozmowy polsko - radzieckie na Kremlu.

CAF — Dąbrowiecki — telefoto

Uruchomienie nowej magistrali gazowej Polska — ZSRR

PRZEMYŚL (PAP) — W województwie przemyskim nastąpiło 10 bm. połączenie dwóch odcinków gazociągu, budowanych w Polsce i Związku Radzieckim.

Przekazany do eksploatacji gazociąg umożliwi w obecnym szczycie jesienno-zimowym zwiększenie dostaw gazu ziemnego z ZSRR dla naszego kraju o 30 tys. m sześc. na godzinę. W roku 1979 odcinek ten podłączony zostanie do europejskiej magistrali gazociągu orenburskiego i będzie się nim dostarczać do Polski 2,8 miliarda metrów sześciennych gazu rocznie.

Wręczenie nominacji profesorskich w Belwederze

WARSZAWA (PAP) — Rada Państwa na wniosek prezesa Rady Ministrów przyznała tytuł profesora zwyczajnego 35, a profesora nadzwyczajnego 73 osobom. 10 bm. spotkali się oni w Belwederze, aby tradycyjnym zwyczajem odebrać z rąk przewodniczącego Rady Państwa — **Henryka Jabłońskiego** nominacje profesorskie.

M. in. Rada Państwa przyznała tytuły profesora nadzwyczajnego: **dr doc. Janowi Prokopowiczowi** — prorektorowi do spraw nauki **Akademii Medycznej w Białymstoku, dr doc. Zdzisławowi Kazimierzowi Leśniakowi** i **dr doc. Tadeuszowi Wierzbickiemu** z Politechniki Białostockiej.

W okolicznościowym wystąpieniu prof. H. Jabłoński, mówiąc o wpływie uczonych na kształtowanie kultury duchowej narodu, podkreślił, że nie można mówić o kulturze duchowej bez określenia zespołu norm etycznych, jakie dane społeczeństwo uważa za obowiązujące, bez zbadania zasięgu ich stosowania w praktyce i bez wyjaśnienia kryteriów wartości — wynikających z akceptowanego przez to społeczeństwo światopoglądu. To samo odnosi się do problematyki estetycznej — choć tu zróżnicowanie jest z reguły dużo większe. Im większy jest rozwój demokracji — tym większe znacznie

Ciąg dalszy na str. 2

Dla uczczenia Kongresu Związków Zawodowych

W związku ze zbliżającym się VIII Kongresem Związków Zawodowych, Prezydium CRZZ wystąpiło z apelem o godne powitanie tego doniosłego wydarzenia, o podejmowanie z tej okazji Czynu Kongresowego.

Wiele zakładów pracy z województwa suwalskiego odpowiedziało już na apel. Na przykład Zakłady Przemysłu Odzieżowego „Warmia" w Suwałkach zobowiązały się uszyć dodatkowo ponad plan tysiąc kurtek z przeznaczeniem na zaspokojenie potrzeb ludności województwa. Zakład Produkcji Żelbetowych Elementów Prefabrykowanych „Ełk" nr 2 w Suwałkach wyprodukuje dodatkowo 1000 m sześc. prefabrykowanych elementów żelbetowych dla budownictwa mieszkaniowego.

Zakłady gastronomiczne podległe Oddziałowi WSS w Suwałkach zadeklarowały ponadplanową produkcję wartości 60 tys. zł, masarnie — 220 tys. zł, ciastkarnie — 300 tys. zł, zaś zobowiązania pracowników detalu wynoszą milion złotych.

Ciąg dalszy na str. 2

z trzech województw

SPOTKANIE KIEROWNIKÓW OŚRODKÓW SZKOLENIA IDEOLOGICZNEGO

Wczoraj, 10 bm. w Wojewódzkim Ośrodku Kształcenia Ideologicznego KW PZPR w Łomży, odbyło się spotkanie kierowników gminnych i miejsko-gminnych ośrodków. Tematem spotkania były formy i metody pogłębiania agitacyjności pracy partyjnej. Służy to zacieśnianiu więzi między partią a społeczeństwem, sprzyja szybszemu osiąganiu celów społecznych i szybszemu przezwyciężaniu trudności. Dużą rolę mają do spełnienia terenowe OKI, ich zadaniem jest bowiem pomaganie członkom partii i bezpartyjnym w rozumieniu skomplikowanych problemów gospodarczych i politycznych współczesnego świata. (zp)

Ciąg dalszy na str. 2

Trzy lata służby pod flagą ONZ

WARSZAWA (PAP) — Już wkrótce odleci na Bliski Wschód kolejna — siódma zmiana polskiej wojskowej jednostki specjalnej w Doraźnych Siłach Zbrojnych ONZ. Do kraju zaś — po półrocznej służbie dla pokoju — powrócą żołnierze szóstej zmiany, reprezentujący Śląski Okręg Wojskowy. **Ta wymiana żołnierskiej warty odbędzie się w trzecią rocznicę polskiej, pokojowej służby pod błękitną flagą ONZ.**

Według obliczeń, zresztą zaniżonych, bowiem każdy dzień przynosi zmiany liczbowe — dotychczas kierowcy nasi przejechali ogółem ponad 12 mln km, specjaliści wojskowi wydobyli, oczyścili i dostarczyli dla wojsk pozostałych reprezentacji narodowych blisko 80 mln ltr, wody pitnej, przewieziono 160 tys. innych ładunków, drogowcy sprawdzili, wybudowali i odpiaszczyli ponad 2,5 tys. kilometrów dróg, natomiast saperzy rozbroili i zniszczyli ponad 27 tys. min, pocisków i innych ładunków wybuchowych. Swój cenny wkład mają także polscy lekarze, dbający o zdrowie żołnierskie wszystkich narodowych kontyngentów — nasi lekarze i personel medyczny pracuje w dobrze wyposażonym polskim szpitalu polowym znajdującym się w Ismaili.

Żołnierze z emblematem Białego Orła na czerwonym polu, noszonym na rękawach bluzy, stacjonują w Egipcie m. in. w Kairze i Aleksandrii a także na Półwyspie Synajskim.

Przez trzy lata służby na Bliskim Wschodzie Polacy zaskarbili sobie szczerą sympatię żołnierzy pozostałych reprezentacji narodowych, uznanie dowództwa DSZ ONZ i opinii międzynarodowej. Podkreśla się wzorowe wręcz zdyscyplinowanie naszych żołnierzy, ich wysokie umiejętności fachowe i specjalistyczne, przyjemną prezencję.

Większość sprzętu jakim dysponują Polacy jest dziełem rąk polskich inżynierów i robotników. Sprzęt wzbudza uznanie wszystkich, charakteryzuje się funkcjonalnością i niezawodnością.

Nie wszystkie ptaki odlatują od nas na zimę. O tych, które zimują w kraju musimy pamiętać. Dzieci ze Szkoły Podstawowej nr 8 w Białymstoku od najmłodszych klas uczą się, jak należy dbać, opiekować się i chronić ptaki, zwierzęta leśne i domowe w tym ciężkim dla nich okresie. Wszystkie prace uczniowie wykonują w ramach zorganizowanego przy szkole kółka Ligi Ochrony Przyrody.

NA ZDJĘCIU: nauczycielka i opiekunka koła LOP, uczy jak należy przygotować karmniki na zimę.

CAF — SIEŃKO — telefoto

Wkrótce rozmowy amerykańsko - wietnamskie

WASZYNGTON (PAP) — Rzecznik Departamentu Stanu USA oznajmił, że w połowie tego miesiąca rozpoczną się w Paryżu rozmowy amerykańsko-wietnamskie. Nie sprecyzował jednakże, jakie będą tematy tych rozmów. Agencje zachodnie, powołując się na miarodajne źródła w Waszyngtonie piszą, że będą one próbą unormowania stosunków między obu państwami. Tym samym Waszyngton i Hanoi nawiążą po raz pierwszy oficjalny kontakt od czasu podpisania układów paryskich w styczniu 1973 roku. Jak dowiaduje się AFP, rozmowy amerykańsko-wietnamskie, które mają rozpocząć się w najbliższy piątek zbiegają się w czasie z przewidzianym na najbliższy poniedziałek posiedzeniem Rady Bezpieczeństwa, na którym zostanie omówiona sprawa przyjęcia Demokratycznej Republiki Wietnamu do ONZ.

Mordercy S. Stiepanowa ujęci

WASZYNGTON (PAP) — Władze sądowe Waszyngtonu poinformowały, że aresztowany przed kilkoma dniami niejaki Jose Mitchell przyznał się do udziału w zbrojnym napadzie na pracownika ambasady ZSRR w USA, Siergieja Stiepanowa, który zmarł 25 października w wyniku ciężkich ran postrzałowych. Równocześnie policja federalnego okręgu Columbia poinformowała o aresztowaniu Kennetha Morse'a, który również uczestniczył w bandyckim napadzie na Stiepanowa.

„Zielone hełmy" na przedmieściach Bejrutu

KAIR (PAP) — Agencja France Presse podaje, że oddziały syryjskie, wchodzące w skład sił pokojowych Ligi Arabskiej, przekroczyły linię frontu w rejonie Aley—Kahale, na wschód od Bejrutu i posuwają się wewnątrz obszaru kontrolowanego przez siły konserwatywne. Żołnierze syryjscy dotarli w środę rano do wschodnich przedmieść Bejrutu oraz pałacu prezydenckiego Baabda. Operacja sił pokojowych przebiegała bez incydentów i nie napotkały one po drodze żadnego oporu.

Naczelny dowódca międzyarabskich wojsk pokojowych, płk Al-Hadż oświadczył, że jego oddziały zdecydowanie zareagują, jeśli wymagać będą tego względy bezpieczeństwa.

We wtorek wieczorem w Bejrucie trwała jeszcze wymiana ognia artyleryjskiego między ugrupowaniami antagonistycznymi.

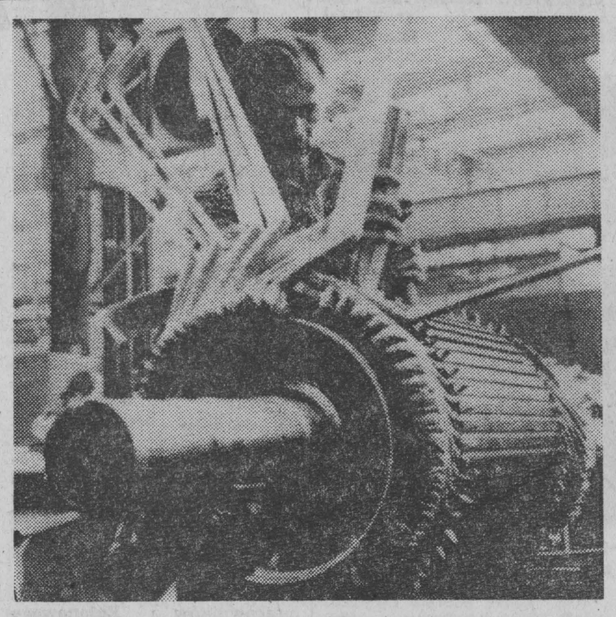

Dolnośląskie Zakłady Wytwórcze Maszyn Elektrycznych MEGATDOLMEL we Wrocławiu to jedna z placówek o ogromnym znaczeniu dla rozwoju energetyki krajowej. Niemal każda powstająca obecnie elektrownia pracuje na ich generatorach. Poza tym produkuje się tu silniki elektryczne dla hutnictwa oraz kolejnictwa, w tym także dla Huty Katowice.

NA ZDJĘCIU: Edward Mielczarek przy zwojeniu wirnika silnika trakcyjnego.

CAF — WOŁOSZCZUK — telefoto

Telexem z gminy

Ziemia będzie rodzić

Jednym z głównych problemów gminy SIDRA jest wypadanie gospodarstw rolnych z produkcji w wyniku starzenia się rolników. Średnio w ciągu roku na rzecz Skarbu Państwa w zamian za rentę przekazuje gospodarstwa 70 rolników.

W CIĄGU br. przejęto z różnych tytułów 91 gospodarstw o ogólnym obszarze 687 ha. Głównymi odbiorcami ziemi do zagospodarowania rolniczego są SKR Sidra, PGR Makowlany oraz dobrzy rolnicy indywidualni. Stan gruntów PFZ na terenie gminy wynosi 1.445 ha. W przeważającej ilości są one zagospodarowane i użytkowane prawidłowo. Przeprowadzony w miesiącach wiosennych br. powszechny przegląd gminy wykazał jednak, że 236 ha użytków rolnych jest nie zagospodarowanych, z tego 190 ha w gospodarstwach indywidualnych. 33,8 ha — to grunty PFZ, które powinny być zagospodarowane przez SKR w Janowie.

Podjęte przez naczelnika gminy działania już w chwili obecnej przyniosły rezultaty. Gospodarstwa opuszczone leżące odłogiem przejęto na Skarb Państwa i przekazano do zagospodarowania PGR i SKR. Instytucje te prowadzą rekultywację tych gruntów oraz wykonują orki zimowe. Część dotychczasowych odłogów zagospodarowali rolnicy indywidualni.

SKR Sidra ma duże trudności z zagospodarowaniem przejmowanych gruntów z powodu braku sprzętu. Ostatnio występują trudności w wykonaniu usług dla rolników indywidualnych. Utrudnieniem w sprawnym przejmowaniu ziemi jest przeciąganie wypłacania rent przez ZUS. Niekiedy trwa to ponad 6 miesięcy.

FELIKS LEWKOWICZ
agronom Gminy Sidra

wiadomości dnia

Alois Ondra przewodniczącym Zgromadzenia Federalnego CSRS

▶ *PRAGA — W Pradze odbyło się 10 bm. pierwsze po październikowych wyborach powszechnych konstytucyjne posiedzenie obu izb Zgromadzenia Federalnego CSRS: Izby Ludowej, liczącej 200 posłów oraz Izby Narodowości, w której skład wchodzi 150 posłów z Czech i Słowacji.*

W godzinach popołudniowych odbyło się wspólne posiedzenie inauguracyjne obu izb. Przewodniczącym Zgromadzenia Federalnego CSRS posłowie wybrali ponownie Aloisa Indrę, członka Prezydium KC KPCz.

Konferencja prasowa A. Cunhala

▶ *LIZBONA — Na konferencji prasowej w przededniu rozpoczynającego się 11 bm. ósmego Zjazdu Portugalskiej Partii Komunistycznej, sekretarz generalny PPK Alvaro Cunhal oświadczył, że Zjazd będzie ważnym wydarzeniem nie tylko dla tej partii lecz również dla całego narodu portugalskiego. Alvaro Cunhal dokonał analizy sytuacji, w jakiej obradować będzie Zjazd, a także zapowiedział, że przedyskutuje on doświadczenia rewolucji portugalskiej i nakreśli drogi działania PPK w przyszłości.*

Nowa partia polityczna w Hiszpanii

▶ *MADRYT — W Hiszpanii została utworzona nowa partia chadecka — „Chrześcijańsko-Demokratyczna Partia Ludowa". Jej przewodniczącym jest umiarkowany polityk centrum, Fernando Alvarez de Miranda, który nie współpracował z reżimem Franco.*

Debata odroczona

▶ *BONN — Bundestag powziął w środę decyzję o odroczeniu debaty parlamentarnej w sprawie 2 generałów lotnictwa, Karla-Heinza Franke i Waltera Krupińskiego, przeniesionych w stan spoczynku za próbę usprawiedliwienia zaproszenia pilota hitlerowskiej luftwaffe, a po wojnie aktywnego działacza ugrupowań neohitlerowskich, na spotkanie w koszarach Bundeswehry.*

Debatę parlamentarną odroczono w związku z nagłą chorobą ministra obrony, Georga Lebera.

Prowokacja neofaszystów

▶ *RZYM — W nocy z wtorku na środę we włoskim mieście Brescia neofaszyści dokonali kolejnej prowokacji: spowodowali oni wybuch silnego ładunku dynamitu u wejścia do lokalu jednej z sekcji Włoskiej Partii Komunistycznej w tym mieście. Wybuch wyrządził znaczne szkody materialne.*

Wstrząsy we Friuli

▶ *PARYŻ — Agencja AFP podaje z Triestu, że po dziesięciodniowym okresie spokoju — najdłuższym od maja — ziemia znów zaczęła drżeć we Friuli. W nocy z wtorku na środę obserwatorium geofizyczne w Trieście zanotowało dwa niezbyt silne wstrząsy. Od momentu tragicznego majowego trzęsienia ziemi, które pociągnęło za sobą blisko tysiąc ofiar śmiertelnych, w tym rejonie Włoch zanotowano ponad 300 wstrząsów sejsmicznych.*

Przyjacielskie spotkanie E. Gierka i L. Breżniewa

Ciąg dalszy ze str. 1

W środę odbyła się na Kremlu przyjacielska rozmowa między I sekretarzem Komitetu Centralnego PZPR — **Edwardem Gierkiem a sekretarzem generalnym Komitetu Centralnego KPZR — Leonidem Breżniewem.**

Przywódcy PZPR i KPZR rozpatrzyli niektóre perspektywiczne zagadnienia współpracy polsko-radzieckiej i pogłębienia wymiany doświadczeń w różnych dziedzinach budownictwa socjalistycznego i komunistycznego. **Wyrażono obopólne przekonanie, że rozwój współdziałania obu bratnich partii będzie służyć dalszemu umocnieniu więzów przyjaźni łączących narody Polski i Związku Radzieckiego.**

W toku rozmowy dokonano wymiany poglądów na aktualne problemy życia międzynarodowego oraz ruchu komunistycznego i robotniczego. Podkreślono wolę działania PZPR i KPZR w duchu idei berlińskiej konferencji komunistycznych i robotniczych partii Europy, by przyczyniać się do umocnienia jedności ruchu komunistycznego w walce o pokój, bezpieczeństwo i postęp społeczny.

Spotkanie Edwarda Gierka i Leonida Breżniewa przebiegło w atmosferze serdeczności i całkowitej jedności poglądów.

W godzinach wieczornych polska delegacja wydała na cześć towarzyszy radzieckich obiad, na którym przemówienia wygłosili premierzy Aleksiej Kosygin i Piotr Jaroszewicz.

Wręczenie nominacji profesorskich

Ciąg dalszy ze str. 1

mają kultura polityczna i prawna społeczeństwa; im wyższy stopień rozwoju gospodarczego — tym większą rolę odgrywa kultura produkcji, stanowiąca zarówno część kultury materialnej, jak i duchowej.

Błędem byłoby — kontynuował H. Jabłoński — wyciąganie ze słusznego stwierdzenia, iż charakter narodu wyraża się w jego kulturze duchowej — wniosku o jej niezmienności.

Prawda, że zmiany następują powoli, że historia ciąży tu nad współczesnością bardziej niż w innych dziedzinach — ale przekształcenia w bazie materialnej życia społeczeństwa, rozwoju sił wytwórczych i stosunków produkcji, w ustroju społecznym i politycznym, upowszechnianiu oświaty, we wzroście roli nauki — wpływają na charakter narodu i jego kulturę. Im głębsze są te przekształcenia — tym poważniejszy jest ich wpływ i trwalsze konsekwencje.

Oznacza to jednak zarazem, że w okresach szczególnego nasilenia przeobrażeń społecznych, politycznych i ekonomicznych następuje ostra konfrontacja między starym i nowym w kulturze, rozgrywa się walka o kształt przeobrażeń charakteru narodowego. Tak było w przeszłości — a tym bardziej tak jest dziś, gdy rewolucja naukowo - techniczna ogarnia świat, splatając się na naszym terenie z rewolucją społeczną. Wielkie muszą być koszty społeczne, jeśli walka ta odbywa się żywiołowo, jeśli ci, którzy dążą do podniesienia materialnego i duchowego życia narodu, którzy z racji swych funkcji zajmują szczególnie eksponowane pozycje w nauce i kulturze, nie działają z pełnym rozeznaniem tego, co cenne było w przeszłości i co z jak największą pieczołowitością zachować należy — jak i tego, co jest dziś obciążeniem, co hamuje postęp i utrudnia rozwój. Nakłada to poważne obowiązki badawcze na humanistów, ale w sensie ogólniejszym także na wszystkich, którzy mają decydujący wpływ na formowanie wysoko kwalifikowanych kadr. Wynikają z tego wnioski dla szkoły, dla dydaktyki, dla metod przygotowywania wychowanków do praktycznego działania.

W tym kontekście przewodniczący Rady Państwa zwrócił uwagę na rolę i zadania informacji. Jej stale rosnące bogactwo dotyczy nie tylko techniki czy nauki — podobnie jest w dziedzinie polityki, problemów gospodarczych, sztuki... Trzeba się w tym umieć rozeznać, oddzielać ziarno od plew — których nie brakuje — bo potokowi informacji w warunkach konfrontacji starego i nowego towarzyszy potok dezinformacji, która także korzysta z nowoczesnych środków przekazu — przybierając fałszywe i ochronne barwy, by ukryć swą istotną treść.

Pragniemy prawdziwej informacji — podkreślił H. Jabłoński — jako internacjonaliści, bojownicy o pokojową współpracę wszystkich państw i narodów. Jeśli jednak różni wrogowie prawdy ośmielają się wołać o „wolność przepływu informacji i idei", przez te „idee" rozumiejąc propagandę rasizmu, militaryzmu, nienawiści narodowej, czy religijnej, walkę z odprężeniem międzynarodowym, pochwałę gwałtu lub pornografii pod pozorami swoiście pojętej sztuki — to muszą spotkać się z odporem w imię najwyższych, ogólnoludzkich ideałów humanizmu.

Zwracając się do nowo mianowanych profesorów przewodniczący Rady Państwa podkreślił, że praca wychowawcza to część składowa pracy profesorskiej o najwyższej doniosłości. Mówimy najczęściej jednym tchem: dydaktyka i wychowanie. Słusznie — ale trzeba iść jeszcze dalej; jeśli nie wychowamy należycie człowieka, nie ukształtujemy takich cech charakteru jak głód wiedzy, pragnienie stałego rozwijania zdolności przyjmowania i selekcji informacji, samodzielności myślenia czy ambicji twórczego działania — trzeba się obawiać, że największe nawet nasze osiągnięcia w dziedzinie nauki czy sztuki nie dadzą należytych rezultatów, nie odegrają należytej roli społecznej.

H. Jabłoński pogratulował nowo mianowanym profesorom, życząc im dalszych sukcesów.

W imieniu nowo mianowanych podziękował prof. **Benon Miśkiewicz** z Uniwersytetu im. Adama Mickiewicza w Poznaniu.

SPORT

W KRAJU I NA ŚWIECIE

REMIS PIŁKARSKICH DRUGICH REPREZENTACJI NRD I POLSKI

W Eisenhuettenstadt (okręg Frankfurt n/Odrą) rozegrano w środę międzypaństwowy mecz drugich reprezentacji piłkarskich NRD i Polski. Spotkanie przyniosło remis 2:2 (0:1).

Prowadzenie dla drużyny polskiej zdobył w 21 min. Erlich. Wynik korzystny dla naszych piłkarzy utrzymał się aż do 57 min. kiedy to Andrich uzyskał wyrównanie. Ten sam zawodnik w 68 min. strzelił drugą bramkę dla drużyny gospodarzy. Na dwie minuty przed końcem meczu Bulzacki uzyskał wyrównującą bramkę.

PIŁKARZE GRECJI PRZEGRALI Z AUSTRIĄ

W miejscowości Kavala rozegrano 10 bm. towarzyski, międzypaństwowy mecz piłkarski, w którym Grecja przegrała z Austrią 0:3 (0:1). Bramki zdobyli: Hickersberger (11 min.), Krankl (62 min.) i Pezzey (87 min).

ZWYCIĘSTWO WOJCIECHA FIBAKA RÓWNIEŻ W DEBLU

Po zwycięstwie w I rundzie gry pojedynczej turnieju tenisowego „Grand Prix" w Sztokholmie, Wojciech Fibak grał także w I rundzie gier deblowych, występując wraz z Węgrem Balazsem Taroczym. Polsko-węgierska para pokonała Hiszpanów Antonio Munoza i Jose Higuerasa 6:3, 6:1.

KADRA KOLARZY PRZEBYWA W KRYNICY

40-osobowa grupa kolarzy - szosowcy i torowcy — przebywa w uzdrowisku Krynica. Jak poinformował trener Karol Madaj, zawodnicy będą przebywali w „perle polskich uzdrowisk" do 28 listopada. Czas pobytu wypełniony jest zabiegami leczniczymi, zajęciami na lodowisku oraz na pływalni. Kolarze odbywają także treningi w terenie, przygotowując się do zimowego cyklu treningowego. Na zgrupowaniu w Krynicy przebywają m. in. Stanisław Szozda, Jan Pieżny i Janusz Kowalski. Jest również wielu młodych kolarzy.

Bardzo ważny mecz bokserów Gwardii

Dlaczego zbieżne godziny imprez?

W najbliższą sobotę i niedzielę będziemy mieli w Białymstoku kilka interesujących imprez. Niestety, godziny rozpoczęcia niektórych spotkań są zbieżne, za co należy się naszym klubom ostra reprymenda. Czy doprawdy działaczom aż tak trudno porozumieć się w tej sprawie i ustalić rozsądne godziny rozpoczęcia imprez, tak by jedne spotkania nie „nakładały się" na drugie? Czas aby tym dokuczliwym, powtarzającym się zakalcem zainteresowały się władze sportowe.

Rozkład godzinowy wszystkich sobotnio-niedzielnych zawodów zamieścimy w kalendarzyku imprez sportowych, informując jeszcze dziś, że rejestr obejmuje następujące w większości podwójne mecze: Włókniarz — Stomil Olsztyn w koszykówce kobiet (I liga), SZS AZS — Odra Wrocław w siatkówce kobiet (II liga), SZS AZS — Włókniarz Pabianice w piłce ręcznej mężczyzn (II liga) oraz Gwardia Białystok — Moto Jelcz w boksie (II liga).

Jedno z tych wydarzeń będzie miało bardzo ważne znaczenie. Chodzi o mecz bokserski, jaki nasza Gwardia stoczy w niedzielę o godz. 10 na ringu w hali przy ul. Jurowieckiej z Moto Jelcz. Aktualną sytuację najlepiej ilustruje układ tabeli grupy VI:

1. BBTS Bielsko	[illegible]
2. Metal Tarnów	[illegible]
3. Moto Jelcz	[illegible]
4. Gwardia B-stok	[illegible]
5. Broń Radom	[illegible]

Gwardia uniknie dodatkowego barażowego turnieju o utrzymanie się w II lidze tylko w wypadku zwycięstwa, nawet nieznacznego w stosunku 11:9. Świadomi tego białostoccy pięściarze przygotowują się bardzo starannie do meczu z Moto. Trenerowi Ryszardowi Kułakowskiemu w zajęciach szkoleniowych pomaga trener-koordynator Gwardyjskiego pionu sportowego w kraju, mgr Marek Krzyszkowski. Przedsprzedaż biletów na mecz prowadzić będzie Gwardia dziś i jutro w godz. 9—16 w sekretariacie przy ul. Lenina.

Hajnowscy akrobaci dali o sobie znowu znać

Niedawno pisaliśmy o udanym występie akrobatek sportowych hajnowskiej Puszczy na mistrzostwach Polski juniorek młodszych w Toruniu. Jeszcze lepiej spisali się w podobnej imprezie hajnowscy chłopcy, wywalczając w Lesznie **pierwszeństwo w klasyfikacji klubowej, ex aequo z Hetmanem Zamość.** Trener hajnowian, mgr inż. **Euzebiusz Sieja** oczekiwał zresztą dobrych rezultatów, a jego wychowankowie nie zawiedli.

W konkurencji czwórek hajnowianie Mariusz Kubacki, Arkadiusz Bielawski, Andrzej Kondrat i Wojciech Arkuszewski zdobyli srebrny medal, przy czym w ćwiczeniach wolnych: Arkuszewski był pierwszy w gronie 84 ćwiczących, uzyskując notę 8,[illegible]. Druga czwórka hajnowska K. Komar, A. Baliczuk, J. Ołowiński i W. Stankiewicz zajęła 5 miejsce. W dwójkach M. Kubacki i W. Stankiewicz uplasowali się na 4 pozycji, a K. Komar i A. Bielawski — na 6 miejscu. Dwójka mieszana N. Zinówka i A. Kondrat była szósta.

Czołówka w klasyfikacji drużynowej mistrzostw (obowiązujący układy klasy II): 1—2. Puszcza Hajnówka i Hetman Zamość — po 41 pkt., 3. Wiking Wolin — 40 pkt., 4. DKS Targówek — [illegible] pkt.

Hajnowskich chłopców pomaga E. Sieji przygotować nauczyciel ZSZ Ludwik Duszka.

Po weryfikacji toruńskich zawodów dziewcząt hajnowianka B. Wyrzykowskiej przyznano złoty medal w skokach na ścieżce.

(km)

Delegacja kubańska w województwie katowickim

KATOWICE (PAP) — Przebywająca z kilkudniową wizytą w naszym kraju delegacja Komitetów Obrony Rewolucji Kuby, z krajowym koordynatorem tej organizacji — członkiem KC KP Kuby **Jorge Lenzcano Perezem,** 10 bm. gościła w woj. katowickim. Kubańscy goście odwiedzili teren naszej największej inwestycji przemysłowej — Hutę „Katowice", gdzie zapoznali się z podstawowymi obiektami produkcyjnymi.

Następnie delegacja Komitetów Obrony Rewolucji Kuby oddała hołd pamięci milionom pomordowanym w byłym hitlerowskim obozie zagłady w Oświęcimiu - Brzezince.

Próba pojednania Libia—Egipt

KAIR (PAP) — Prasa kairska podała, że w wyniku mediacji podjętej przez przywódcę Organizacji Wyzwolenia Palestyny, **Jasera Arafata,** pojawiła się możliwość pojednania między Egiptem a Libią. J. Arafat zaproponował przywódcom obu krajów — **Anwarawi Sadatowi i Muammarowi Kadafiemu** spotkanie w celu unormowania stosunków egipsko-libijskich. Stosunki te oziębły po podpisaniu przez Egipt we wrześniu 1975 roku porozumienia z Izraelem w sprawie rozdzielenia wojsk na Synaju.

Radio Tripolis podało we wtorek, że przedstawiciele Egiptu i Libii zbiorą się w Kairze przed końcem tego miesiąca, aby przygotować spotkanie między prezydentem Anwarem Sadatem a przewodniczącym Rady Dowództwa Rewolucji Libii Muammarem Kadafim.

PRL — ZSRR

Współpraca gospodarcza i polityczna

Wizyta w ZSRR delegacji partyjno-państwowej, na której czele stoi I sekretarz KC PZPR Edward Gierek, to doniosłe wydarzenie o historycznym, w przekonaniu obu stron, znaczeniu. Odnosi się to w pierwszym rzędzie do współpracy gospodarczej i politycznej Polski i Związku Radzieckiego.

W ostatnich latach kraj nasz dokonał ogromnego wysiłku, zmierzającego do rozbudowy produkcji przemysłowej i stworzenia prawdziwie nowoczesnego potencjału przemysłowego, zdolnego sprostać wymogom naszych czasów. Stworzyło to podstawy do nadania NOWEJ JAKOŚCI stosunkom Polski i Związku Radzieckiego, który jest przecież naszym głównym partnerem. Udział ZSRR w obrotach polskiego handlu zagranicznego wynosi obecnie około 30 procent. Wymowna jest też inna statystyka: w ciągu trzydziestolecia 1945—1975 obroty te wzrosły PONAD 80-KROTNIE!

W ub. roku dostawy z ZSRR obejmowały między innymi kompletne urzdzenia dla ponad stu zakładów przemysłowych, a dla ponad dwustu — urządzenia podstawowe. O znaczeniu tego importu świadczyć może fakt, że zakłady te dają obecnie prawie 30 procent całej produkcji przemysłowej naszego kraju.

Również w naszym eksporcie do ZSRR (ok. 10 procent jego obrotów z zagranicą) główną pozycję stanowią wyroby polskiego przemysłu. Dane te świadczą, że współpraca polsko-radziecka ma niezwykłe znaczenie dla rozwoju obu państw, a szybki jej rozwój w ostatnich latach dowodzi dalszych, wręcz nieograniczonych możliwości na przyszłość.

Obecna wizyta i rozmowy, jakie I sekretarz KC PZPR — Edward Gierek przeprowadził z sekretarzem generalnym KC KPZR, Leonidem Breżniewem i innymi przywódcami ZSRR, dostarczą niewątpliwie dalszych bodźców dla zaktywizowania stosunków gospodarczych i naukowo-technicznych z naszym wschodnim sąsiadem. Przyczynią się też niewątpliwie do zaktywizowania naszego wkładu w procesy integracyjne w łonie RWPG i w socjalistyczny międzynarodowy podział pracy.

Na toczącej się obecnie w Nowym Jorku XXXI sesji Zgromadzenia Ogólnego Narodów Zjednoczonych Związek Radziecki dał kolejny dowód swej konstruktywnej polityki, służącej odprężeniu i uwolnieniu świata od perspektywy wojny jądrowej. Przedłożył tam projekt światowego układu o rezygnacji z siły lub groźby jej użycia w stosunkach międzynarodowych, oświadczenie o przebudowie międzynarodowych stosunków gospodarczych, oraz memorandum, zawierające cały pakiet generalnych i częściowych, posunięć w zakresie rozbrojenia.

Polska poparła radzieckie propozycje z pełnym przekonaniem, że mogą się one przyczynić do realnych postępów na drodze rozbrojenia i umocnienia bezpieczeństwa na świecie. W pakiecie radzieckich propozycji znalazły się również takie, których inicjatywa wyszła z naszego kraju: m. in. dotyczące tworzenia stref bezatomowych.

Edward Gierek i Leonid Breżniew dokonają niewątpliwie wymiany poglądów na te właśnie tematy, co może stworzyć nowe impulsy w dalszych wysiłkach rozbrojeniowych. Omówią też z pewnością inne aspekty obecnej sytuacji międzynarodowej, a zwłaszcza konflikt na Bliskim Wschodzie, o którego pokojowe rozwiązanie występuje aktywnie zarówno Związek Radziecki, jak i Polska.

Słowem, obecny szczyt polsko-radziecki będzie miał niezwykłe znaczenie zarówno dla stosunków dwustronnych między obu bratnimi narodami, dla pogłębienia i rozszerzenia przyjaznej współpracy we wszystkich dziedzinach, jak i dla większej skuteczności naszego współdziałania na forum międzynarodowym i dalszego umocnienia jedności i współpracy państw wspólnoty socjalistycznej — na rzecz realizacji ambitnych zadań, stojących przed naszymi krajami i na rzecz powszechnego odprężenia i pokoju. (Interpress)

NA ZDJĘCIU: Eugeniusz Hryniewicki, autor nagrodzonego scenariusza prowadzi jedną z imprez pn. „Rodowody praca pisane". Fot. — Z. Kadziewicz

Krakowski sukces białostockiego scenariusza

W **Krakowie** zakończyła się **V Ogólnopolska Giełda Programowa Klubów i Domów Kultury,** która przebiegała pod hasłem „Przegląd Aktywności Kulturalnej Ludzi Pracy — Człowiek — Praca — Twórczość". Przedmiotem swoistego „handlu i przetargu" były nowe pomysły i inicjatywy jakie zrodziły się w placówkach kulturalnych całego kraju. Giełda zaprezentowała 60 programów spośród 364 wyłonionych na 28 giełdach wojewódzkich.

Miło nam poinformować, że centralna komisja programowa przyznała jedną z głównych nagród **medal Ogólnopolskiej Giełdy Programowej — scenariuszowi Eugeniusza Hryniewickiego z Białegostoku pt. „Rodowody pracą pisane".**

Jak wiadomo, jest to scenariusz cyklicznej imprezy publicystycznej, organizowanej w ramach Przeglądu Aktywności Kulturalnej Ludzi Pracy przez Klub WRZZ w Białymstoku. Podczas pięciu dotychczasowych wieczorów zaprezentowano zasłużone dla środowiska białostockiego rodziny Kellerów, Rodziewiczów, Ostaszewskich, Kołodziejów i Wachlów. (CH)

Dla uczczenia Kongresu Związków Zawodowych

Ciąg dalszy ze str. 1

Zakład metalowy podległy suwalskim **Zakładom Przemysłu Terenowego,** wykona z odpadów metalowych regały wartości 200 tys. zł.

★

Cenne zobowiązania podjęły załogi przedsiębiorstw rolnych. Pracownicy **POM w Dąbrowie Białostockiej** oprócz realizacji podjętych już dodatkowych zadań wartości 219 tys. zł, zobowiązali się zwiększyć ilość usług, remontów maszyn i sprzętu rolniczego. Wartość Czynu Kongresowego wynosić będzie 100 tys. zł.

O 20 ton tuczu wieprzowego zwiększy produkcję załoga **Spółdzielni Kółek Rolniczych w Bielsku Podlaskim.** Załoga ta wyremontuje ponad plan 8 ciągników. Wartość zobowiązań obliczono się na 5 mln zł.

Zobowiązania podjęte przez pracowników **Rejonowego Przedsiębiorstwa Melioracyjnego w Bielsku Podlaskim** dotyczą: skrócenia cyklu realizacji zadań rzeczowych na 4 obiektach, wykonanie ponad plan drenażu na 80 ha gruntów rolnych i dodatkowe zagospodarowanie 44 ha łąk.

Do realizacji Czynu Kongresowego przystąpiła załoga **ZPW im. E. Plater w Wasilkowie.** W ubiegłą sobotę np. robotnicy przędzalni poświęcili dodatkowe godziny na wyprodukowanie ponadplanowej ilości przędzy. Postanowiono również wykonać prace porządkowe na stadionie.

Czyny społeczne przy porządkowaniu stadionu „Włókniarz" realizować będzie również 300 pracowników **Urzędu Wojewódzkiego w Białymstoku.**

Aby przyspieszyć oddanie do użytku nowej stołówki przy **Zakładzie Doświadczalnym Opakowań,** załoga postanowiła wykonać wszystkie prace porządkowe przeznaczając na to 1000 roboczogodzin. Realizacja tych zobowiązań ma być zakończona do 30 listopada br.

Począwszy od najbliższej niedzieli aż do Kongresu Związków Zawodowych czyny produkcyjne realizować będą **koła ZSMP w woj. białostockim.** W niedzielę jako pierwsi do pracy na budowach staną **junacy z OHP w Hajnówce i Siemiatyczach,** pracować też będą członkowie ZSMP z **gminy Korycin** oraz młodzież z bielskich zakładów pracy. (jas), (as), (a)

Wypadki na drogach

● Groźny wypadek wydarzył się 9 bm. około godz. 16 na skrzyżowaniu dróg we wsi ŁAPY-DĘBOWINA (gm. Łapy). Ciągnik „Ursus" z dwiema przyczepami, należący do Spółdzielni Kółek Rolniczych w Kobylinie, prowadzony przez Witolda J. zderzył się z ciężarowym „Starem" należącym do łapskiego oddziału Wojewódzkiej Spółdzielni Transportu Wiejskiego. Winnym spowodowania wypadku był kierowca traktora, który wymusił pierwszeństwo przejazdu. Kierowca „Stara" — Alojzy Z. w bardzo ciężkim stanie został odwieziony do szpitala. Uszkodzenia pojazdów oszacowano na 70 tys. złotych.

● Przebiegający przez jezdnię Stanisław S. (zam. w Rogatkach) potrącony został przez autobus PKS. Nieostrożny przechodzień doznał poważnych obrażeń i umieszczony został w szpitalu. Wypadek wydarzył się na ul. Armii Czerwonej w BIELSKU PODLASKIM.

● „Kawalerska jazda" Aleksandra K. kierującego „Warszawą" skończyła się na drzewie w pobliżu skrzyżowania dróg LEWKOWO STARE — ELIASZKI. Kierowca i pasażer samochodu — Jan K. doznali obrażeń ciała.

● Na ulicach BIAŁEGOSTOKU znowu dwa wypadki potrącenia pieszych przez pojazdy. Na ul. Hetmańskiej, „Żuk" prowadzony przez Józefa T. potrącił Roberta C., który nagle wyszedł na jezdnię zza stojącego autobusu. Rannego chłopca umieszczono w szpitalu.

● Na przejściu dla pieszych przy Al. 1 Maja „Fiat 125 p" kierowany przez Sergiusza K. potrącił Lidię J. Lekarz pogotowia po opatrzeniu obrażeń zwolnił poszkodowaną do domu. (p)

Najbliższe plany J. Cartera

WASZYNGTON (PAP) — Sekretarz prasowy Jimmy Cartera Jody Powell oświadczył we wtorek, że już w przyszłym tygodniu prezydent elekt przystąpi do kompletowania swojej ekipy, z którą w styczniu obejmie władzę. Natomiast wyznaczanie członków gabinetu J. Carter rozpocznie w końcu tego miesiąca. Przed powzięciem ostatecznych decyzji Carter odbędzie konsultacje z przywódcami kongresu i rozmaitych wpływowych ugrupowań, w tym związkowych i farmerskich.

Do czwartku Jimmy Carter będzie przebywać w Georgii, gdzie przegląda dokumenty dotyczące polityki obronnej i zagranicznej, przygotowane przez jego współpracowników. Sekretarz prasowy prezydenta elekta zakomunikował też, że w najbliższy poniedziałek J. Carter zamierza zwołać nową konferencję prasową.

Z trzech województw

Ciąg dalszy ze str. 1

INAUGURACJA OLIMPIADY „CZŁOWIEK — ŚWIAT — KRAJ"

W woj. łomżyńskim zakończono przygotowania do młodzieżowej olimpiady wiedzy społeczno-politycznej, przebiegającej pod hasłem: „Człowiek — Świat — Kraj". Będzie ona przebiegała w trzech etapach: eliminacje szkolne — styczeń — marzec 1977 r., międzyszkolne — luty 1977 r., krajowe przewidziano na marzec 1977 r. Organizatorzy — ZHP oraz Kuratorium Oświaty i Wychowania w Łomży przewidują, że w olimpiadzie weźmie udział około 18 tysięcy uczniów szkół ponadpodstawowych. Dziś, 11 bm. w Liceum Ogólnokształcącym im. Bronisława Wesołowskiego w Wysokiem Mazowieckiem — wojewódzka inauguracja olimpiady. (zp)

SOCJALISTYCZNA OBYCZAJOWOŚĆ — TEMATEM KONFERENCJI POPULARNONAUKOWEJ

W najbliższą sobotę i niedzielę (13 i 14 bm.) odbędzie się w Białymstoku konferencja popularnonaukowa pt. „Kształtowanie nowych wartości moralnych i obyczajowych w zakładzie pracy, osiedlu mieszkaniowym i rodzinie". Konferencję przygotowują wspólnie Wojewódzka Rada Związków Zawodowych, ZW Towarzystwa Krzewienia Kultury Świeckiej oraz ZW Towarzystwa Planowania Rodziny. Przewidziane są ciekawe referaty na temat „Przemian obyczajowych w PRL" — doc. dr hab. Edwarda Ciupaka, „Etyki małżeństwa i rodziny" — dr Krystyny Starczewskiej, „Roli socjalistycznego zakładu pracy w kształtowaniu nowej obyczajowości" — mgr Leonarda Pełko, „Uniwersalnych wartości ethosu socjalistycznego" — doc. dr hab. Haliny Muślińskiej, „Kształtowania postaw jednostki w różnych środowiskach społecznych" — doc. dr W. Panka.

Konferencja ilustrowana będzie imprezami kulturalno-oświatowymi, które od dawna znalazły uznanie mieszkańców Białegostoku. Będą to „Rodowody pracą pisane", „Pasowanie na pracownika", „Przedmałżeńskie spotkania oświatowe" i „Osiedlowy wieczór rodzinny". (CH)

WYNIKI PLEBISCYTU NA NAJLEPSZEGO MONTERA I SPRZEDAWCĘ „POLMOZBYTU"

Przed kilkoma dniami, na uroczystym spotkaniu w „Polmozbycie" w Białymstoku, ogłoszono wyniki plebiscytu na najlepszego sprzedawcę i montera tego przedsiębiorstwa. W plebiscycie wzięli udział pracownicy 23 sklepów i 10 stacji obsługi w trzech województwach. Ich pracę, w okresie od kwietnia do września, oceniali sami klienci.

Najlepszym w kategorii sprzedawców okazał się **Andrzej Zajkowski** ze sklepu nr 17 w Białymstoku, na drugiej pozycji znalazł się **Władysław Baruch** ze sklepu nr 3, również w Białymstoku.

Wśród monterów najwięcej głosów zebrał **Stanisław Bochenko** ze stacji nr 4 w Białymstoku, drugie i trzecie miejsce zajęli kolejno: **Jan Popławski** (SO nr 1) i **Eugeniusz Romanowicz** (SO nr 4).

Wszyscy wymienieni otrzymali z rąk dyrektora, **Arseniusza Łukszy,** nagrody i dyplomy uznania. W czasie tego spotkania, dziewięciu pracownikom „Polmozbytu" wręczono odznaki resortowe.

Klientom sklepów i stacji obsługi biorącym udział w plebiscycie przyznano wiele nagród rzeczowych. Główną nagrodę, motorower „Komar" otrzymał **Jerzy Puchalski** z Białegostoku, natomiast **Adam Ulitko,** również z Białegostoku, komplet pokrowców na siedzenia samochodowe. (jag)

PALENIE — SZKODZI

Wczoraj odbyło się w **Białymstoku** zebranie członków Oddziału Białostockiego Polskiego Towarzystwa Higienicznego oraz Oddziałów Wojewódzkiego i Miejskiego Społecznego Komitetu Zwalczania Palenia Tytoniu. Uczestniczył w nim m. in. wiceprezydent Białegostoku — **Zygmunt Piekarz.**

Osoby najbardziej zasłużone w zwalczaniu palenia tytoniu wyróżnione zostały dyplomami uznania i odznakami. Honorową odznakę „Zasłużony Białostocczyźnie" otrzymał **Alojzy Dakowicz.**

Na temat wpływu palenia papierosów na choroby układu krążenia mówił dr med. **Sergiusz Sidorski.** Swoje spostrzeżenia oparł na badaniu pacjentów leczących się w Szpitalu Miejskim w Białymstoku. Jak wynika z badań, u palących choroby układu krążenia występują znacznie częściej. Wnioski te przemawiają za konsekwencją w zwalczaniu palenia tytoniu.

Doc. dr med. **Władysław Pręgowski** omówił walkę z paleniem tytoniu na świecie. Palenie jest częstą przyczyną m. in. raka płuc, żołądka, choroby wrzodowej, schorzeń układu oddechowego. W wielu krajach wprowadzane są w związku z tym ograniczenia palenia papierosów w miejscach publicznych.

W Polsce jedną z najważniejszych spraw jest przestrzeganie przed paleniem młodzieży. W młodocianym wieku jest ono bowiem szczególnie groźne. (lb)

Będzie ze mnie dobry szachista?

Obok doświadczonych zawodników w błyskawicznym turnieju szachowym o puchar „Gazety Współczesnej" uczestniczy każdego roku spora grupa młodzieży. Nasz masowy, otwarty turniej jest dla młodych nie tylko okazją do pogrania, ale i przekonania się, jak duża różnica umiejętności dzieli ich od mistrzów. Jest więc nasz „blitz" poniekąd przeglądem narybku, okazją do zwrócenia uwagi na szczególne predyspozycje u niektórych i wyłowienie talentów.

Na XXIII turniej w ub. niedzielę przybył m. in. 9-letni białostoczanin MAREK ŁUKASZEWICZ. Był jednym z wielu kilkuletnich bądź kilkunastoletnich zapaleńców, próbujących szczęścia. Towarzyszyła mu matka, pani Irena, która powiedziała nam później w luźnej rozmowie, że syn wygrywa w domu z wszystkimi — ojcem, starszym bratem i z nią. Nawet wujka nauczył szachowych ruchów. Teraz startuje po raz pierwszy w prawdziwym, dużym turnieju.

Był stremowany, ale grał dzielnie. Oczywiście, w swojej grupie eliminacyjnej zdecydowaną większość pojedynków przegrał, bo inaczej w partiach ze starszymi od niego, bardziej doświadczonymi być nie mogło. Dwie gry zdołał jednak rozstrzygnąć na swoją korzyść. Matka zapytała wychowawcę wielu młodych szachistów białostockich BOGDANA BIELUCZYKA z Jagiellonii, czy zechce udzielać wskazówek jej Markowi. Bieluczyk powiedział krótko: „Niech się z nami skontaktuje, zobaczymy co w nim drzemie".

Młodym trzeba stwarzać właśnie takie albo podobne szanse, by nie ginęli z pola widzenia. Z chwilą zaś gdy potwierdzą swój talent i wytrwałość, nie powinno się żałować wysyłania ich na coraz lepiej obsadzone turnieje, podczas których można zdobyć wyższe kategorie. (ko)

Walne zebranie OZPN w Białymstoku

W niedzielę, 14 bm. o godz. 10 w sali konferencyjnego ZDZ w Białymstoku przy ul. Sienkiewicza 77 odbędzie się walne zebranie sprawozdawczo-wyborcze Okręgowego Związku Piłki Nożnej WFS w Białymstoku, na którego czele stoi **Piotr Dobrzyński.**

Aktualnie w okręgu białostockim zarejestrowane są 43 sekcje klubowe, posiadające 103 drużyny (chodzi o zespoły biorące udział w regularnych rozgrywkach). Uprawnionych do gry jest 2473 zawodników. W przeciwieństwie do innych związków, piłkarski posiada dużą ilość działaczy społecznych. Najbardziej dokuczliwą bolączką jest natomiast niedobór sędziów do prowadzenia spotkań.

MAŁY LOTEK

I LOSOWANIE:
11—13—18—20—25
Końcówka banderoli: 310828
II LOSOWANIE:
1—6—15—26—32
Końcówka banderoli: 669288
EXPRESS LOTEK
5—11—31—35—37

Z zagranicy

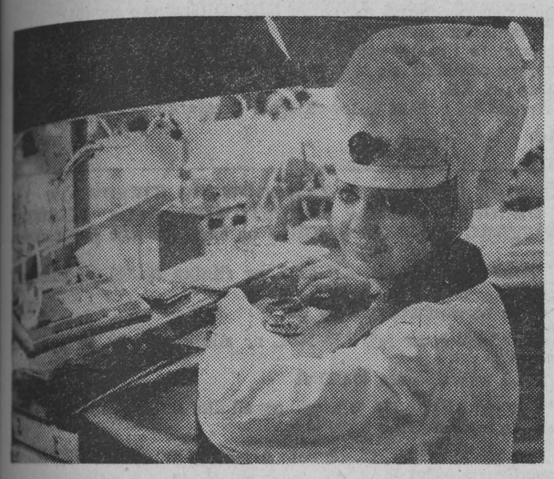

MIŃSK — stolica Białoruskiej SRR to wielki ośrodek przemysłowy skupiający m. in. przemysł elektrotechniczny i precyzyjny.
NA ZDJĘCIU — w fabryce zegarków.

U PRZYJACIÓŁ

Miasto nad Niemnem

W naszym społeczeństwie istnieje piękna tradycja witania Wielkiego Października czynem produkcyjnym. Socjalistyczne współzawodnictwo nabrało szczególnego rozmachu w tym roku, który jest rokiem XXV Zjazdu KPZR.

Głównym celem dziesiątej pięciolatki jest poprawa efektywności i jakości pracy we wszystkich dziedzinach gospodarki narodowej. Cel ten przyświeca także wszystkim załogom grodzieńskich przedsiębiorstw.

Dokonano już podsumowania efektów produkcyjnych za dziewięć miesięcy br. Osiągnięcia tego okresu dają podstawę do wyrażenia przekonania, że rezultaty całego roku i całej pięciolatki będą równie pomyślne.

Niektórzy utrzymują, że liczby są nudne. Istotnie, jeśli powiemy, że zadania produkcyjne zostały wykonane przez przedsiębiorstwa grodzieńskie w 101,9 proc., to przeciętny śmiertelnik nic się z tego nie dowie. Ale każdy chyba zdaje sobie sprawę, że za tą suchą liczbą kryje się ogromny wysiłek organizacji partyjnych i społecznych, twórczy trud dyrekcji licznych przedsiębiorstw, trud inżynierów i kierowników różnych szczebli. A nade wszystko liczba ta wyraża ogromny trud wielotysięcznej rzeszy robotników: chemików, włókniarzy, konstruktorów i budowniczych maszyn, producentów obuwia — słowem olbrzymiej armii patriotów, której na imię klasa robotnicza.

W nowym przedsiębiorstwie Kombinatu Włókienniczego im. XXV Zjazdu KPZR trwa proces wdrażania produkcji. Jedna z robotnic, **Walentyna Samujłowa**, obsługuje dwie bardzo wydajne maszyny. Z planu wynika, że maszyny te winny osiągnąć planowaną wydajność na początku przyszłego roku. Ale komsomolka W. Samujłowa zobowiązała się osiągnąć maksymalną produkcję o dwa miesiące wcześniej. W końcu października przyjaciółki gratulowały Walentynie z okazji realizacji zobowiązania. Cennym zjawiskiem w ruchu współzawodnictwa jest to, że osoby podejmujące je podają ów fakt do publicznej wiadomości. Wyzwanie podejmują inni. Tak było także w kombinacie włókienniczym. W kilka dni po Walentynie Samujłowej także **Nina Karpiz** oraz **Halina Sieńko** a po nich inne robotnice osiągnęły na swoich maszynach projektowaną wydajność.

W największym przedsiębiorstwie miasta tj. w zjednoczeniu „Azot" brygada remontowa elektryków **Timofieja Nikulina** samorzutnie podjęła zobowiązanie udzielania gwarancji na remontowane silniki elektryczne. Oznacza to, że premię za bezbłędne wykonanie tych remontów elektrycy otrzymują nie po zakończeniu prac, ale po upływie okresu gwarancyjnego. Nikulin ma już dziś w „Azocie" 300 naśladowców, zaproponowany przez niego system został wdrożony także w innych przedsiębiorstwach.

Wspomnieliśmy tylko o kilku faktach, wymieniliśmy nazwiska kilku ludzi. Tego rodzaju przykładów moglibyśmy przytoczyć o wiele więcej.

Systematyczna realizacja planów i zobowiązań, wykonywanie zadań ponadplanowych — wszystko to umożliwia stały wzrost dobrobytu ludzi pracy, sprzyja ich duchowemu rozwojowi. W ciągu 12 miesięcy, jakie upłynęły od poprzedniej rocznicy Rewolucji Październikowej, zaszły w naszym mieście olbrzymie zmiany widoczne, jak to się zwykło mówić, gołym okiem. Rozpoczęto instalację drugiej linii trolejbusowej, pojawiło się sporo nowych sklepów, zbudowano dom kultury kombinatu włókienniczego, powstały całe dzielnice nowych domów. Na marginesie warto wspomnieć, iż w okresie poprzedzającym rocznicę Rewolucji Październikowej oddawano do użytku całe kompleksy nowych bloków na ulicy Popowicza, a nieco wcześniej — na ul. Kalinowskiego oraz w innych dzielnicach. Nie tak dawno pisaliśmy, że praktycznie każda rodzina w mieście ma telewizor. Obecnie grodnianie masowo nabywają odbiorniki kolorowe.

Nowe mieszkania, nowe ich wyposażenie, nowe życie, nowe osiągnięcia kulturalne — tak można by najkrócej scharakteryzować nasz dzień dzisiejszy, dzień, w którym obchodzimy narodziny władzy radzieckiej — 59 rocznicę Wielkiego Października.

W. ŻWALEWSKIJ
zastępca redaktora naczelnego
„Grodzieńskiej Prawdy"

Zbliża się zima — trudny okres dla przemysłu, a zwłaszcza budownictwa transportu i gospodarki komunalnej. Niezmiernie ważnym i pilnym zadaniem jest więc należyte przygotowanie się do pracy w cięższych niż zwykle — a przy obfitych opadach, zamieciach i mrozach — wręcz w ciężkich warunkach. Zima w naszych województwach jest zawsze dokuczliwa i dłuższa niż w innych regionach kraju.

Aby zima nie zaskoczyła

Dlaczego przypominamy o tej oczywistej sprawie? Dlatego, że choć ona jest właśnie oczywista, to jednak nie zawsze i nie wszędzie doceniana. Co roku mówi się i pisze na ten temat, co roku ustalane są też programy działania, lecz gdy spadnie trochę śniegu, bądź słupek rtęci nieco się obniży to już powstają zakłócenia w różnych przedsiębiorstwach i na różnych odcinkach działalności. I mimo przykładów zaniedbań — zawsze winna jest tylko zima. Bo któż się spodziewał, że będzie aż tak surowa...? Niestety, nie wszystkich uczą gorzkie doświadczenia.

Nie łudźmy się, że zima może być lżejsza i jakoś się przez nią „przejdzie". Wprost przeciwnie, przygotujmy się do niej jak najstaranniej, tak żeby robota przebiegała sprawnie zarówno pod dachami, jak też pod gołym niebem, co nieraz pokazały pracujące w poprzednich okresach na otwartej przestrzeni załogi ZNTK w Łapach i KZKSiUD w Starosielcach.

Jak nam wiadomo, w wielu przedsiębiorstwach już od września zabrano się do przeglądów i napraw dachów, okien, drzwi i bram hal fabrycznych. Mówiono o tym m. in. na ostatniej sesji KSR w Zakładzie Elektrotechniki Motoryzacyjnej w Ełku. W zakładzie tym wyremontowano też kotłownię, sieć energetyczną i ciepłowniczą oraz zgromadzono niezbędną ilość paliwa.

Również w Zakładzie Sprzętu Oświetleniowego „Polam-Wilkasy" podjęto wcześniej odpowiednie działania. Warto podkreślić, że w programie uwzględniono przedsięwzięcia na wypadek szczególnie niekorzystnych warunków atmosferycznych, tak aby skutecznie przezwyciężyć ewentualnie większe trudności.

Należy zadbać też o niezbędne zapasy paliw i surowców na wypadek trudności transportowych. Ważnym zadaniem jest również zabezpieczenie węzłów zasilających i urządzeń przed zamarzaniem. Uwaga ta odnosi się zwłaszcza do przedsiębiorstw, w których trwają prace modernizacyjne.

Wspomnieliśmy o załogach szczególnie narażonych na skutki zimy. Należą do nich pracownicy tartaków Białostockiego Przedsiębiorstwa Przemysłu Drzewnego. Jak kolejarze z Łap przy odśnieżaniu bocznic — niejednokrotnie dawali oni dowody ofiarności na placach surowcowych i drogach dojazdowych. Ogromnie ważną sprawą w takich zakładach jest zatem oprócz zabezpieczenia obiektów przed mrozami, korozją, zasypaniem itp., zapewnienie ludziom odpowiednich warunków pracy. Chodzi tu o przygotowanie dla nich ciepłej odzieży, obiadów, gorących posiłków regeneracyjnych.

Na otwartej przestrzeni pracuje też kilka tysięcy pracowników budownictwa rolniczego, którzy jeszcze w tym roku mają przekazać 1000 izb mieszkalnych i obiekty hodowlane o 1800 stanowiskach dla bydła. Tym ludziom — zatrudnionym w szczerym polu — przysługuje szczególna opieka. Jak poinformowano nas w ZBR zaopatrzono już ich w zimową odzież i dostarcza się im gorące zupy i napoje. Zadbano też o pomieszczenia ogrzewcze.

A gdy chodzi o budownictwo? W każdym przedsiębiorstwie wytypowano po kilka obiektów do zamknięcia na okres zimy, tak aby prowadzone w nich roboty zagwarantowały zrealizowanie w I kwartale zadań rocznych w 22 procentach. Naturalnie, prowadzone też będą prace na stanach otwartych.

Najważniejszą sprawą jest zgromadzenie odpowiednich zapasów kruszywa. Ponieważ są jeszcze niedobory, postanowiono zastosować grupowy transport samochodowy, koncentrując dostawy na poszczególne place budowy. Ponadto zgromadzono wytwornice pary i sprowadza się kontenerowe zaplecze, w postaci gotowych elementów budynków. Na uwagę zasługuje decyzja o prowadzeniu w okresie zimy produkcji prefabrykatów w niektórych zamkniętych obiektach (np. Bobrowniki) przewidzianych do oddania w przyszłym roku.

Podobnie pozytywne fakty można by przytoczyć z innych zakładów i przedsiębiorstw. Ale nie brak też negatywnych przykładów, chociażby z innych przedsiębiorstw budowlanych, gdzie jeszcze nie zabezpieczono załogom pomieszczeń ogrzewczych. Sporo do zrobienia jest też w komunikacji kolejowej i drogowej, a także w niektórych zakładach przemysłowych, o czym sygnalizują związkowe inspektoraty pracy. Na przykład bardzo pilnym zadaniem jest ogrzanie nowej hali w Czarnej Białostockiej i zakończenie budowy placu surowca w ZPS w Piszu.

Dobre przygotowanie się do pracy w okresie zimy — to jeden z podstawowych warunków pomyślnego wykonania końcowych zadań bieżącego roku oraz startu w nowy rok. A wiadomo jak istotne znaczenie w realizacji całorocznych zadań mają rezultaty pierwszego kwartału.

R. KLIMASZEWSKI

CZAS NIE CZEKA

Jakość — wymogiem obopólnym

Suwalski oddział Zakładów Produkcji Żelbetowych Elementów Prefabrykowanych „Ełk" jest liczącym się wytwórcą wyrobów betonowych dla potrzeb budownictwa mieszkaniowego województw: białostockiego, łomżyńskiego i suwalskiego. Poważna część produkcji wysyłana jest na place budów gazociągu orenburskiego, huty „Katowice", Centrum Zdrowia Dziecka. W tym roku hale produkcyjne zakładu opuści **45 tys. m sześc.** wyrobów wartości **70 mln zł.** W porównaniu do roku 1975 produkcja wzrośnie **o 9 tys.** m sześc. prefabrykatów.

A oto, co na temat sytuacji w zakładzie mówi jego kierownik, **Henryk Warakomski:**

W każdym miesiącu notujemy od 2 do 5 dni przestoju z powodu braku cementu — podstawowego surowca niezbędnego do produkcji. Paradoksem jest również fakt, iż zakład nasz usytuowany w bliskim sąsiedztwie Zakładu Eksploatacji Kruszywa narzeka na jego brak. Pomimo podnoszonego od dwu lat postulatu modernizacji węzła kruszywa w Suwałkach, sprawa ta nie znalazła należytego zrozumienia. Specyfika naszej produkcji wymaga zgromadzenia, na okres zimy, większych ilości mieszanki żwirowo-piaskowej. ZEK w Sobolewie gotów jest dostarczyć mieszankę o dużej zawartości piasku, a co zatem idzie nieodpowiednią do wyrobów. Ze żwirowni w Krzywólce możemy dowozić produkt jakościowo dobry, ale nie dysponujemy swoim transportem. Dodam jeszcze, iż koszt przewiezienia 10 tys. ton mieszanki równa się nakładom na wybudowanie taśmociągu przy naszym zakładzie, co w pełni rozwiązałoby problem transportu surowca.

Sprawa nie mniej istotna to reżimy technologiczne, do których przestrzegania jesteśmy zobowiązani. Oznacza to sygnowanie wszystkich naszych wyrobów tzw. świadectwem jakości. Tymczasem materiały, jakie otrzymujemy do produkcji elementów są tego pozbawione, dotyczy to przede wszystkim stali, którą otrzymujemy z Huty im. Lenina i cementu z Chełma Lubelskiego dowożonego luzem. Brak atestów ogromnie utrudnia nam utrzymanie produkcji wysokiej jakości prefabrykatów.

Mankamentem utrudniającym pracę naszego zakładu jest niewłaściwe zlokalizowanie bazy PKS w pobliżu naszego przedsiębiorstwa. Całodobowy ruch pojazdów przez teren zakładu, gdzie składowane są materiały, sprzęt itp. naraża nas na różnego typu straty.

Pomimo tych kłopotów suwalskie „Żelbety" w **116,2 proc. wykonały plan finansowy 3 kwartałów br. Przekroczone zostały także zadania w produkcji podstawowej wyrobów, wzrosła wydajność pracy na jednego zatrudnionego i sprzedaż wyrobów produkcji własnej.** (agaw)

RYBNE NOWOŚCI z Giżycka

Bogumił Paszkowski wyładowuje ryby po solankowaniu.

Zakłady Rybne w Giżycku stale wzbogacają asortyment produkcji. W chwili obecnej są już w sprzedaży „Zraziki niegocińskie", wyprodukowane z ryb słodkowodnych i jarzyn. Do końca br. ukaże się jeszcze „Sałatka giżycka" — pikantna konserwa rybno-warzywna, a w pierwszym kwartale przyszłego roku do sklepów trafi „Śledź w majonezie z koperkiem".

Wszystkie wymienione nowości powstały w pracowni technologicznej zakładów. Obecnie opracowywany jest w niej nowy asortyment konserw rybno-warzywnych ze śledzi i szprotów oraz „Sałatki białowieskiej".

Wyroby te znajdą się na półkach sklepowych w całym kraju, ze szczególnym uwzględnieniem województw naszego makroregionu (50 proc. produkcji), a 8 proc. powędruje na eksport m. in. do tak odległych i egzotycznych krajów jak Zair czy Jamajka.

Zakład systematycznie wprowadza nowe opakowania. Ostatnią nowością są łatwe do otwarcia puszki aluminiowe typu ring-pull importowane z RFN. Do produkcji wdrażane są też nowe technologie produkcji np. konserw smażonych, konserw z ryb podwędzonych, które w porównaniu z wędzonymi są znacznie wyższej jakości. W niedalekiej przyszłości zakład specjalizować się będzie w konserwach dietetycznych. W roku 1980 ich produkcja wyniesie 500 ton; będą to zupy rybne, pulpety, pasztety. Surowcem będzie głównie farsz, warzywa i owoce. Produkcja ta będzie wiodąca w krajach RWPG. Ze względu na nowy charakter technologii konieczne jest zaadaptowanie pomieszczeń, w których stanie w pełni zmechanizowana linia produkcyjna, maszyny z importu. **Całkowity koszt modernizacji wyniesie 15 mln zł,** a zamortyzowanie się tej sumy nastąpi już po trzech latach. Zakłady mają też inne problemy. Jednym z nich jest brak odpowiedniej ilości pary technologicznej, zbyt mała jest oczyszczalnia ścieków.

Obecnie eksploatowana chłodnia jest w stanie pomieścić zapasy na 10 dni. Dla zakładu o tej mocy przerobowej jest to zbyt mało. W przypadku nie sprzyjających warunków połowowych, kiedy nie napływa świeży surowiec, produkcja bazuje na zapasach mrożonych z chłodni. Gdy pogoda przez dłuższy czas będzie niepomyślna, w zakładzie może więc wystąpić brak surowca.

Tekst i fot: KRZYSZTOF ŚWIDERSKI

Pakowanie konserw — na linii produkcyjnej śledź w sosie pomidorowym.

Plusy i minusy bhp

Co było dobre wczoraj, dziś już nie wystarcza. Tę zasadę można też odnieść do bezpieczeństwa i higieny pracy. Kiedyś — gwóźdź wbity w ścianę, dziś — wygodna szatnia. Rośnie też intensywność pracy, co pociąga za sobą możliwość nowych zagrożeń. Stąd też konieczna jest stała troska o techniczne bezpieczeństwo pracy.

Ale czy postęp w bhp nadąża za wzrastającymi wymaganiami i potrzebami?

Okręgowy inspektor pracy — **Józef Keller**, sprawujący nadzór nad warunkami zatrudnienia w trzech województwach, odpowiada, że widzi się w ostatnim okresie postęp, ale nie jednakowy we wszystkich zakładach.

Na plus można zapisać wiele prac modernizacyjnych. W **Zakładzie Płyt Wiórowych w Suwałkach** przerobiono urządzenia wentylacyjne, co zmniejszyło zapylenie przy stanowiskach pracy, powiększono też zaplecze higieniczno-sanitarne.

W łapskich ZNTK oddano do eksploatacji dwie nawy hali do naprawy wagonów 4-osiowych, również z zapleczem higieniczno-sanitarnym.

Poprawiły się też warunki pracy na większych budowach. (Z drugiej jednak strony, jak wykazała kontrola trzech budów prowadzonych przez białostocką **„Przemysłówkę"** i **Bielsko-Podlaskie Przedsiębiorstwo Budowlane**, nie jest jeszcze gotowe ogrzewane zaplecze dla pracowników na okres zimy)

W **Hajnowskim Przedsiębiorstwie Przemysłu Drzewnego** otwarto dużą wygodną stołówkę i zmodernizowano wiele stanowisk pracy, dużą poprawę warunków pracy widać również w drogownictwie, zwłaszcza w wytwórniach mas bitumicznych.

Minus — to braki w zapleczu socjalnym wielu jeszcze przedsiębiorstw, wśród nich **Przedsiębiorstwa Doświadczalnego Opakowań i Cukrowni w Łapach.** Opóźnia się też oddanie zaplecza socjalnego w **Białostockich Fabrykach Mebli.** Ostateczny termin przekazania obiektu ustalono na koniec listopada.

Przykładem na to, że niekiedy robiąc modernizację zakładu nie dba się o jednoczesną poprawę warunków pracy, może być **„Agromet".** Oddano tam nową halę, ale bez ogrzewania.

Poprawa warunków socjalnych załóg wiąże się z nakładami pieniężnymi, więc — siła rzeczy — nie wszystko można zrobić od razu. Jest jednak w całym kompleksie spraw dotyczących bhp zjawisko dość niepokojące. Wskazuje na nie analiza wypadków przy pracy za ostatnie miesiące. **W niektórych branżach wzrosła liczba wypadków ciężkich i w ślad za tym absencja chorobowa pracowników. Dotyczy to zwłaszcza budownictwa, rolnictwa i przemysłu spożywczego. Przyczyną tego jest wadliwa organizacja pracy i niedostateczny nadzór średniego personelu kierowniczego: mistrzów, brygadzistów, kierowników wydziałów i działów.** Tu poprawa powinna nastąpić jak najszybciej... (lch)

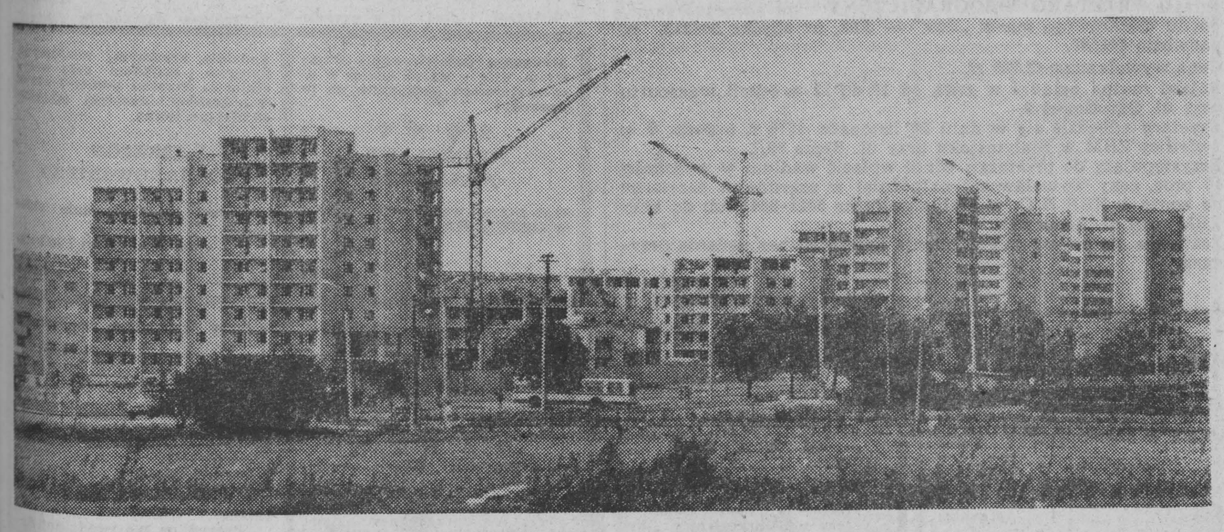

Budowa kompleksu mieszkalnego przy ul. Gorkiego w Grodnie.

CO WARTO WIEDZIEĆ O RZEŻĄCZCE?

Rzeżączka (inaczej tryper) jest bardzo rozpowszechnioną chorobą zakaźną przenoszoną drogą płciową, w niektórych krajach jest ona wręcz najczęstszą ze wszystkich chorób zakaźnych.

U nas mimo poprawy notowanej w ostatnich 5 latach — zachorowania są jeszcze wciąż częste. Chorobę tę wywołują zarazki nazwane gonokokami, które znajdują dogodny teren dla rozwoju na błonie śluzowej narządu moczo-płciowego.

U mężczyzn po upływie 2—5 dni (nieraz później) od stosunku płciowego z osobą chorą, pojawiają się objawy rzeżączkowego zapalenia cewki moczowej w postaci obfitego wycieku ropnej wydzieliny z cewki oraz pieczenie przy oddawaniu moczu. Objawy są zazwyczaj bardzo wyraźne i chory łatwo je dostrzega.

U kobiet — bakterie powodują upławy, niekiedy także niewielkie pieczenie przy oddawaniu moczu. Objawy są jednak zazwyczaj znacznie słabiej zaznaczone niż u mężczyzn, a nieraz brak ich zupełnie. Dlatego chora może często nie orientować się, że uległa zakażeniu. Tym bardziej, że upławy z innych przyczyn są częstą dolegliwością u kobiet. W każdym przypadku konieczna jest wizyta u lekarza.

Rozpoznanie rzeżączki może ustalić tylko lekarz specjalista, na podstawie badania mikroskopowego, gdyż podobne objawy u mężczyzn i u kobiet mogą być spowodowane inną przyczyną.

Powikłania rzeżączki nieraz poważne, mogą się zdarzać gdy chory nie zgłosi się do leczenia odpowiednio wcześnie i wówczas gdy nie leczona choroba trwa dłuższy czas. U mężczyzn może dojść np. do zapalenia najądrza (części jądra), co grozi niepłodnością. U kobiet najczęstszym powikłaniem bywa zapalenie przydatków (tj. jajowodów i jajników), czego następstwem także może być niepłodność.

Trzeba jednak — powtórnie zaznaczyć — iż zapalenie przydatków bywa wywoływane inną przyczyną niż rzeżączka.

Leczenie rzeżączki jest skuteczne i niedługie, musi być jednak zawsze prowadzone pod kierunkiem lekarza w poradni dermatologicznej. Po leczeniu, w każdym przypadku konieczna jest odpowiednia kontrola mikroskopowa, ponieważ ustąpienie objawów nie jest jeszcze równoznaczne z wyleczeniem.

Zakażenie partnera płciowego następuje nie tylko wtedy, gdy są wyraźne objawy rzeżączki, ale i w okresie wylęgania choroby, gdy jeszcze objawów nie ma, a także w razie bezobjawowego przebiegu choroby. Dlatego też częste są przypadki nieświadomego zakażenia partnera czy partnerki. Podstawowym obowiązkiem każdego chorego jest ułatwienie lekarzowi objęcia opieką źródła zakażenia oraz osób, które drogą kontaktów seksualnych mogły zostać przez chorego zakażone.

K 4132-1

INSTYTUT BADAWCZY LEŚNICTWA w WARSZAWIE, ul. Wery Kostrzewy 3 ogłasza **PRZETARG NIEOGRANICZONY** na wykonanie w rb. ogrodzenia terenu powierzchni doświadczalnej w Białowieży — długość ca 500 m, wysokość 150 cm.

Prace należy wykonać zgodnie z dokumentacją, która jest do wglądu w Zakładzie Ekologii i Ochrony Środowiska IBL w Białowieży.

Do przetargu zapraszamy przedsiębiorstwa państwowe i spółdzielcze oraz jednostki gospodarki nieuspołecznionej.

Oferty w zamkniętych kopertach prosimy kierować na adres 17-230 Białowieża, Instytut Badawczy Leśnictwa, Zakład Ekologii i Ochrony Środowiska, Pracownia Ochrony Przyrody.

Otwarcie ofert nastąpi w 10 dni od daty ukazania się niniejszego ogłoszenia o godz. 10 w Zakładzie Ekologii i Ochrony Środowiska IBL w Białowieży.

Zastrzega się prawo dowolnego wyboru oferenta lub unieważnienia przetargu bez podania przyczyn.

K 4135-1

KOLEGIUM d/s WYKROCZEŃ przy NACZELNIKU GMINY w STARYCH JUCHACH UKARAŁO OB. BIELAWSKIEGO CZESŁAWA, syna Bronisława, urodzonego 15.X.1938 r. w Olszance, zam. Stare Juchy, ul. Długa **KARĄ GRZYWNY** w wysokości 3.000 zł plus koszty postępowania w wysokości 50 zł oraz karą dodatkową zakaz prowadzenia pojazdów mechanicznych na okres jednego roku za to, że w dniu 1 października 1976 r. o godz. 15.25 w Starych Juchach, woj. suwalskie kierował ciągnikiem marki „Ursus C 4011" po drodze publicznej będąc w stanie wskazującym na spożycie alkoholu.

k 4181-1

Waldemar Radziwanowski, urodzony 20.VIII.1954 r., syn Władysława, zam. Łapy, ul. Wyspiańskiego 26/2 **SKAZANY ZOSTAŁ** wyrokiem Sądu Rejonowego w Białymstoku z dnia 9.VII.1976 r. za to, że: w dniu 14.IV.1976 r. w Łapach dokonał włamań do mieszkań, skąd zabrał w celu przywłaszczenia pieniądze, biżuterię i dolary (tj. o czyn z art. 208 kk) **NA KARĘ 2 LAT POZBAWIENIA WOLNOŚCI i 10.000 zł GRZYWNY.**

k 4092-1

KOLEGIUM do SPRAW WYKROCZEŃ przy NACZELNIKU GMINY w KRUKLANKACH prawomocnym orzeczeniem z dnia 20 września 1976 roku **UKARAŁO** obwinionego Kazimierza Lisowskiego, zam. w Przerwankach **GRZYWNĄ w WYSOKOŚCI 5.000** zł. z zamianą w razie nieuiszczenia w terminie na 30 dni aresztu, za to, że w dniu 2 lipca 1976 r. około godz. 14.45 będąc w stanie nietrzeźwości w barze „Pod Żubrem", a następnie pod kioskiem gastronomicznym w Krukiankach zakłócił spokój i porządek publiczny.

k 4060-1

KOLEGIUM d/s WYKROCZEŃ przy NACZELNIKU GMINY w SUWAŁKACH w dniu 27.VII.1976 roku **UKARAŁO** ob. Sienkiewicza Henryka, zam. Płociczno-Tartak **GRZYWNĄ w WYSOKOŚCI 3.000** zł. z zamianą na 60 dni aresztu zastępczego w razie jej nieuiszczenia i kosztami postępowania w wysokości 50 zł oraz karą dodatkową — podanie orzeczenia do wiadomości publicznej przez ogłoszenie w „Gazecie Współczesnej" za to, że: dnia 12 maja 1976 roku w Płociczne-Tartaku o godz. 12.50 będąc w stanie nietrzeźwym używał słów nieprzyzwoitych przed miejscową gospodą. Czynem swym zakłócił porządek publiczny.

k 3980-1

OGŁOSZENIA DROBNE

PRZYJMĘ dochodzącą pomoc do dzieci 6 i 9 lat. Białystok, Zwierzyniecka 11 m. 125.

g 5171-1

ZATRUDNIĘ dochodzącą opiekunkę do dziecka. Warunki bardzo dobre. Białystok, ul. Warszawska 23 m. 12.

g 5167-1

POMOC w średnim wieku do rocznego dziecka na stałe potrzebna. Jadwiga Szymaniak, 01-949 Warszawa, ul. Kasprowicza 54 m. 28, telefon 34-77-42.

K 4139-1

PRZYJMĘ ucznia lub uczennice do zawodu krawieckiego. Jan Sakowicz, Białystok, ul. Porzeczkowa 2.

g 5147-1

KUPIĘ własnościowe M-2 w Białymstoku. Oferty Biuro Ogłoszeń nr 5161.

g 5161-1

POSZUKUJĘ pokoju za udzielanie korepetycji i niewielką opłatę. Oferty Biuro Ogłoszeń nr 5160.

g 5160-1

ODSTĄPIĘ mieszkanie samotnej pani. Białystok, ul. Łabędzia 24.

g 5177-1

MŁODE, bezdzietne małżeństwo poszukuje pokoju. Wiadomość: Białystok, tel. 279-17.

g 5163-1

„FIATA 124 Żiguli" (rok 1968) — sprzedam. Białystok, Bociania 17, tel. 220-60.

g 5184-1

SAMOCHÓD marki „Renault R-10" po wypadku — sprzedam. Białystok, ul. Chrobrego 20 m. 34.

g 5172-1

„FIATA 125 p 1300" (rok 1972 — przebieg 24.000 km) — sprzedam. Białystok, tel. 366-20 (po godz. 17.

g 5165-1

„TRABANTA 601", stan dobry — sprzedam. Białystok, Modrzewiowa 6 (po godz. 15).

g 5174-1

„WARTBURGA 1000" (rok produkcji 1965) — pilnie sprzedam. Tadeusz Hregorowicz, Krasnoborki, 16-310 Sztabin.

p 1062-1

DOM jednorodzinny oraz garaż i budynek gospodarczy — sprzedam. Ełk, ul. Świerczewskiego 22.

g 5159-0

KREDENS pokojowy i biblioteczkę na wysoki połysk — sprzedam. Białystok, ul. Sienkiewicza 87 m. 7 (po godz. 16).

g 5169-1

PAŃSTWOWY OŚRODEK MASZYNOWY
w SMOLNIKACH k/Stawisk
woj. Łomża — tel. Stawiski 4, 108, 107
podaje do wiadomości, że
świadczy usługi dla ludności:

I. usługi warsztatowe w zakresie:

— napraw ciągników i maszyn rolniczych

— diagnostyki ciągników i samochodów

— przeglądów rejestracyjnych pojazdów drogowych

— przeglądów i napraw w ramach gwarancji fabrycznej i poremontowej ciągników i maszyn rolniczych wszystkich typów

— robót ślusarskich i spawalniczych.

★ ★

II. Usługi instalacyjno-montażowe w zakresie:

— mechanizacji budynków gospodarskich

— instalowania dojarek i innych urządzeń

— doprowadzania wody do pomieszczeń inwentarskich.

★ ★

III. Usługi transportowe w zakresie:

— transportu płodów rolnych samochodami „Star"

— transportu różnych ładunków samochodami „Star" i „Nysa Tovos".

Zapewniamy wysoką jakość usług oraz terminowe wykonanie.

K 3900-00

KRAJOWY ZWIĄZEK SPÓŁDZIELNI PRACY BUDOWNICTWA
PRZEDSIĘBIORSTWO USŁUG INWESTYCYJNYCH I WYKONAWSTWA
w POZNANIU ODDZIAŁ w BIAŁYMSTOKU
ul. Hetmańska 10 kod 15-959
poleca
usługi w zakresie:

- **wykonywania dokumentacji projektowej na budowę budynków:** mieszkalnych, inwentarskich, magazynowych i innych w ramach usług dla ludności,
- **wykonywania dokumentacji projektowej reklam neonowych i pełnienia nadzoru nad ich realizacją,**
- **wykonywania pomiarów ochronnych urządzeń elektrycznych w zakresie skuteczności uziemiania i zerowania ochronnego,** rezystancji izolacji obwodów i urządzeń oraz badanie instalacji odgromowych w ramach usług dla ludności i jednostek uspołecznionych.

Zlecenia prosimy kierować na w/w adres.
Usługi wykonujemy solidnie i terminowo.

K 4143-0

SPÓŁDZIELNIA KÓŁEK ROLNICZYCH w POZEZDRZU ogłasza **PRZETARG NIEOGRANICZONY** na sprzedaż samochodu marki „Gaz", rok produkcji 1959, nr podwozia — 85886, nr silnika 699-166828.

Cena wywoławcza 19.550 zł.
Przetarg odbędzie się w dniu 24 listopada 1976 r. o godz. 10 na terenie filii SKR Kuty.
Wadium w wysokości 10 proc. ceny wywoławczej należy wpłacić najpóźniej do dnia 23 listopada 1976 r. do kasy spółdzielni.
Samochód można oglądać na placu filii SKR Kuty w dniach 12—23.XI.1976 r. w godzinach od 9 do 14.

K 4097-1

PRZEDSIĘBIORSTWO ZAOPATRZENIA SZKÓŁ „CEZAS" w BIAŁYMSTOKU ogłasza **PRZETARG NIEOGRANICZONY** na sprzedaż samochodu ciężarowego marki „Żuk", nr podwozia 154328, nr silnika 229684, rok produkcji 1973. Cena wywoławcza 42.500 zł.

Wymieniony pojazd można oglądać w poniedziałki, środy i piątki w garażu przedsiębiorstwa ul. Gagarina 15 od godz. 8 do 10.
Przystępujący do przetargu winien wpłacić wadium w wysokości 10 proc. sumy wywoławczej — nie później niż jeden dzień przed dniem przetargu na konto nr 5018-837 w NBP I O. Białystok.

Przetarg odbędzie się w dniu 25 listopada 1976 r. o godz. 10 w świetlicy przedsiębiorstwa.
Zastrzega się unieważnienie przetargu bez podania przyczyn.

K 4195-1

GMINNA SPÓŁDZIELNIA „SAMOPOMOC CHŁOPSKA" w BRAŃSKU zgodnie z Zarządzeniem Ministra Komunikacji z dnia 14.IV.1972 r. (MP nr 26, poz. 148) ogłasza **PRZETARG NIEOGRANICZONY** na sprzedaż samochodu marki „Żuk" A03, nr rej. 4229 AB, nr podwozia 77874, nr silnika 346870.
Cena wywoławcza 42.500 zł.

Przetarg odbędzie się w dniu 29 listopada 1976 r. o godz. 10 w biurze GS.

Samochód można oglądać codziennie od godz. 8 do 15 na placu obok piekarni przy ul. Ściegiennego w Brańsku.

Przystępujący do przetargu winien wpłacić wadium 10 proc. do Banku Spółdzielczego w Brańsku na konto nr 22 Gminnej Spółdzielni lub konto 5119-895-131 NBP Oddział Bielsk Podlaski najpóźniej w przeddzień przetargu.

Zastrzega się prawo wyboru oferenta oraz unieważnienia przetargu bez podania przyczyny.

K 4192-1

GMINNA SPÓŁDZIELNIA „SAMOPOMOC CHŁOPSKA" w GRAJEWIE ogłasza **PRZETARG NIEOGRANICZONY** na sprzedaż samochodu marki „Żuk", nr silnika T04-4058, nr podwozia 111810, rok produkcji 1971.

Cena wywoławcza 42.500 zł.

I przetarg odbędzie się w dniu 24.XI.1976 r. o godz. 11.

Samochód oglądać można w dniach od 12.XI. do 23.XI.1976 r. w godz. od 9 do 14, Grajewo, ul. Przemysłowa Baza GS.

Wadium w wysokości 10 proc. ceny wywoławczej należy wpłacić do kasy Banku Spółdzielczego w Grajewie na konto GS.

Dowód wpłaty należy okazać komisji przetargowej przed rozpoczęciem przetargu.
Zastrzega się prawo unieważnienia przetargu bez podania przyczyn.

K 4080-1

„WARSZAWĘ 223" — sprzedam. Białystok, Nowowarszawska 87.

g 5178-1

BŁAM — łapki karakułowe, czarne — sprzedam. Białystok, Ciepła 19 B m. 23.

g 5176-1

CEGŁĘ szczelinówkę — sprzedam. Białystok, Mazowiecka 39 A m. 16, tel. 241-42 (po godz. 15).

g 5175-1

ZGINĄŁ duży biały pies rasy owczarek podhalański. Wiadomość: Z. Zuchwalski, Suwałki A. Czerwonej 72 tel. 26-97. Znalazca otrzyma wynagrodzenie.

Sg — 04828-1

Przerwy w dopływie prądu

Rejon Energetyczny Augustów przeprasza odbiorców energii elektrycznej za przerwy, jakie wystąpią w następujących miejscowościach:

— Gremzdy Polskie I, II, Buda Ruska I, II w dniach od 12.11.76 r. godz. 7 do 14.11.76 r. godz. 16.

W/w przerwy podyktowane są koniecznością wykonania remontu i modernizacji urządzeń energetycznych.

K 4157-1

RYNKI ZAGRANICZNE

gazeta Polskiej Izby Handlu Zagranicznego

GOSPODARKA ŚWIATOWA:
koniunktura, giełda, rynki branżowe, surowce, pieniądz, inwestycje, kraje RWPG, plany rozwoju, osiągnięcia, stosunki wzajemne, integracja

SPRAWY POLSKIE:
eksport — import, problemy wewnętrzne, zadania planowe, perspektywy

3 RAZY W TYGODNIU
zapewnisz sobie najświeższe informacje abonując gospodarczą gazetę Polskiej Izby Handlu Zagranicznego.

WARUNKI PRENUMERATY:
150 zł kwartalnie
300 zł półrocznie
600 zł rocznie.

Instytucje — wyłącznie za pośrednictwem oddziałów i delegatów „Ruch", a Czytelnicy indywidualni — przez urzędy pocztowe i listonoszy.

K 4136-1

PRZEDSIĘBIORSTWO TRANSPORTU I SPEDYCJI PRZEMYSŁU MIĘSNEGO ZAKŁAD TRANSPORTU w BIAŁYMSTOKU ogłasza DRUGI **PRZETARG OGRANICZONY** na sprzedaż niżej wymienionych samochodów:

1. Ifa, typ W-50L, nr silnika 10233, nr podwozia 7006724, ładowność 5.000 kg.
   Cena wywoławcza 25.000 zł.
2. Ifa, typ W-50L, nr silnika 4688983, nr podwozia 706956, ładowność 5.000 kg.
   Cena wywoławcza 30.000 zł.
3. Ifa, typ W-50L, nr silnika 47010237, nr podwozia 706932, ładowność 5.000 kg.
   Cena wywoławcza 30.000 zł.

Przetarg odbędzie się w dniu 24 listopada 1976 r. w Przedsiębiorstwie Transportu i Spedycji Przemysłu Mięsnego Zakład Transportu w Białymstoku, ul. M. Kopernika 97 o godz. 12.
Pojazdy można oglądać w każdy dzień powszedni od godz. 7 do 15 w zakładzie j/w.

Przystępujący do przetargu obowiązani są do wpłacenia wadium w wysokości 10 proc. ceny wywoławczej do kasy PTiSPMs. ZT lub na konto 805012-1469 Bank Gospodarki Żywnościowej Oddział Wojewódzki w Białymstoku co najmniej w przeddzień odbywania się przetargu.

Przystępujący do przetargu winni przedłożyć aktualne zaświadczenie stwierdzające, że nabycie przez nich pojazdu jest uzasadnione w świetle przepisów w sprawie krajowego transportu drogowego.

PTiSPMs. ZT zastrzega sobie prawo unieważnienia przetargu bez podania przyczyn.

K 4052-1

WOJEWÓDZKA KOLUMNA TRANSPORTU SANITARNEGO w ŁOMŻY ogłasza **PRZETARG NIEOGRANICZONY** na sprzedaż następujących samochodów:

1. „Żuk" A03, nr podwozia 73690, nr silnika 20-036785, rok produkcji 1969,
   cena wywoławcza 42.500 zł.
2. „FSO Warszawa 204", nr podwozia 169328, nr silnika 20-286719, rok produkcji 1967,
   cena wywoławcza 21.000 zł.
3. „FSO Warszawa 223" sanitarny, nr podwozia 238370, nr silnika N01-9379, rok produkcji 1972,
   cena wywoławcza 22.400 zł.
4. „FSO Warszawa 223" sanitarny, nr podwozia 245026, nr silnika 21-179905, rok produkcji 1972,
   cena wywoławcza 22.400 zł.

Samochody można oglądać w dniach 22—23.XI.76 r. od godz. 8 do 14 na placu garażowym WKTS w Łomży, ul. M. Skłodowskiej-Curie 1 (zaplecze Wojewódzkiego Szpitala Zespolonego).
Przetarg odbędzie się w dniu 24.XI.1976 r. o godz. 9 w biurze WKTS w Łomży, ul. M. Skłodowskiej-Curie 1
Wadium w wysokości 10 proc. ceny wywoławczej należy wpłacić najpóźniej w przeddzień przetargu na konto nr 45001-1502-139-32 w NBP O/Wojewódzki Łomża lub w kasie WKTS, ul. Jakuba Wagi 1.
W przypadku niesprzedania samochodów w I przetargu — II przetarg odbędzie się tego samego dnia o godz. 10. Ceny wywoławcze II przetargu będą o 50 proc. niższe.
Zastrzegamy sobie prawo unieważnienia przetargu bez podania przyczyn.

K 4049-1

PRZEDSIĘBIORSTWO TRANSPORTU I SPEDYCJI PRZEMYSŁU MIĘSNEGO ZAKŁAD TRANSPORTU w BIAŁYMSTOKU ogłasza PIERWSZY PRZETARG OGRANICZONY na sprzedaż niżej wymienionych samochodów:

1. Ifa, typ W-50L, nr silnika 6560, nr podwozia 7006943, ładowność 5.000 kg.
   Cena wywoławcza 50.000 zł.
2. Ifa, typ W-50L, nr silnika 10255, nr podwozia 7007026, ładowność 5.000 kg.
   Cena wywoławcza 50.000 zł.

Przetarg odbędzie się w dniu 24 listopada 1976 r. w Przedsiębiorstwie Transportu i Spedycji Przemysłu Mięsnego Zakład Transportu w Białymstoku, ul. Mikołaja Kopernika 97 o godz. 10.
Pojazdy można oglądać w każdy dzień powszedni od godz. 7 do godz. 15 w zakładzie jw.
Przystępujący do przetargu obowiązani są do wpłacenia wadium w wysokości 10 proc. ceny wywoławczej do kasy PTiSPMs. ZT lub na konto 805012-1469 Bank Gospodarki Żywnościowej Oddział Wojewódzki w Białymstoku, co najmniej w przeddzień odbywania się przetargu.
Przystępujący do przetargu winni przedłożyć aktualne zaświadczenie stwierdzające, że nabycie przez nie pojazdu jest uzasadnione w świetle przepisów w sprawie krajowego transportu drogowego. PTiSPMs ZT zastrzega sobie prawo unieważnienia przetargu bez podania przyczyn.

K 4051

PAŃSTWOWY OŚRODEK MASZYNOWY w Czyżewie ogłasza **PRZETARG NIEOGRANICZONY** na sprzedaż samochodu „Lublin" M-51, nr silnika 1034202, nr podwozia 15978.
Cena wywoławcza 42.500 zł.
Pierwszy przetarg odbędzie się w dniu 24 listopada 1976 roku o godz. 10.
W razie niedojścia do skutku pierwszego przetargu — drugi przetarg odbędzie się w tym samym dniu o godz. 13.
Przystępujący do przetargu winni wpłacić wadium w wysokości 10 proc. ceny wywoławczej na konto POM Czyżew nr konta 845005-1111-131 BGŻ Łomża lub do kasy POM najpóźniej w przeddzień przetargu.
Samochód można oglądać na terenie zakładu w godz. od 8 do 13 z wyjątkiem niedziel i świąt.
Zastrzegamy prawo unieważnienia przetargu bez podania przyczyn.

K 4188-1

ZARZĄD BUDYNKÓW MIESZKALNYCH w BIAŁYMSTOKU ogłasza **PRZETARG NIEOGRANICZONY** na sprzedaż samochodu ciężarowego marki „Żuk" — A03, nr silnika 306252, nr podwozia 041588.
Cena wywoławcza 42.500 zł.
Pojazd można oglądać w godz. od 10 do 12 w sekcji transportu przy ul. Ogrodowej 9.
Przetarg odbędzie się w dniu 26 listopada 1976 r. o godz. 9 w świetlicy ZBM w Białymstoku przy ul. Bema 89/1.
Przystępujący do przetargu winni wpłacić wadium w wysokości 10 proc. ceny wywoławczej najpóźniej w przeddzień przetargu na konto w NBP II O. w Białymstoku nr 5021-3841 lub do kasy ZBM przy ul. Bema 89/1.
Zastrzega się prawo unieważnienia przetargu bez podania przyczyn.

K 4184-1

ZARZĄD GMINNEJ SPÓŁDZIELNI „SAMOPOMOC CHŁOPSKA" w RADZIŁOWIE, woj. łomżyńskie ogłasza **PRZETARG NIEOGRANICZONY** na sprzedaż samochodu marki „Żuk", typ A09, nr rej. AT 58-16, rok produkcji 1972, nr silnika 234232, nr podwozia 126586.
Cena wywoławcza 51.000 zł.

Wadium w wysokości 10 proc. należy wpłacić najpóźniej w przeddzień przetargu na konto NBP O/Grajewo nr 45115-448.
Do przetargu mogą przystąpić przedsiębiorstwa państwowe, spółdzielcze i osoby prywatne.
Przetarg odbędzie się w dniu 30 listopada 1976 r. o godz. 12 w biurze tut. GS.
Zastrzega się prawo unieważnienia przetargu bez podania przyczyn.

K 4193-1

OŚRODEK SZKOLENIA ZAWODOWEGO KIEROWCÓW LIGI OBRONY KRAJU w AUGUSTOWIE ogłasza **PIERWSZY PRZETARG NIEOGRANICZONY** na sprzedaż n/w samochodów:

1. „Żuk" A0-3, nr rej. AH-0597, nr silnika 191249, nr podwozia 31526.
   Cena wywoławcza 42.000 zł.
2. „Żuk" A0-3, nr rej. AH-1651, nr silnika 294489, nr podwozia 75557.
   Cena wywoławcza 42.000 zł.
3. Motocykl SHL 175 b/n rg, nr silnika 60763, nr ramy 57843.
   Cena wywoławcza 3.400 zł.
4. Samochód „Gaz 51", nr rej. AH-1217, nr silnika 425071, nr podwozia 00201 P.
   Cena wywoławcza 42.000 zł.
5. Samochód „Gaz 51", nr rej. AH-0514, nr silnika 1761294, nr podwozia 3800P.
   Cena wywoławcza 42.000 zł.

Przetarg odbędzie się w dniu 8 grudnia 1976 r. o godz. 9 w Ośrodku Szkolenia LOK w Augustowie.
Do przetargu mogą przystąpić przedsiębiorstwa państwowe i osoby prywatne.
Przystępujący do przetargu powinien wpłacić wadium w wysokości 10 proc. ceny wywoławczej na konto NBP O/Augustów nr 79110-765-132 najpóźniej w przeddzień przetargu.
Samochody można oglądać codziennie (oprócz dni wolnych od zajęć) w godz. od 8 do 15 w Ośrodku LOK w Augustowie.
W razie niedojścia do skutku pierwszego przetargu dwóch samochodów „Gaz 51" — drugi przetarg odbędzie się w tym samym dniu o godz. 13.
Wartość zaś zostanie zmniejszona o 50 proc. ceny wywoławczej.
Zastrzega się prawo unieważnienia przetargu bez podania przyczyn.

K 4190-1

PAŃSTWOWY OŚRODEK MASZYNOWY w GOŁDAPI, ul. Stadionowa 3 ogłasza **PRZETARG NIEOGRANICZONY** na sprzedaż samochodu marki „Żuk", typ A-03, rok produkcji 1965, nr silnika 055771, nr podwozia 40766, nr rej. AP-0826.
Cena wywoławcza 51.000 zł.
Przetarg odbędzie się w dniu 1 grudnia 1976 r. o godz. 9 w świetlicy POM Gołdap.
Jednostki gospodarki uspołecznionej lub nieuspołecznionej oraz osoby fizyczne biorące udział w przetargu winny wpłacić wadium w wysokości 10 proc. ceny wywoławczej najpóźniej w przeddzień przetargu do kasy POM.
W razie niedojścia do skutku sprzedaży pojazdu w drodze pierwszego przetargu o godz. 12 w tym samym dniu ogłosi się przetarg drugi przy czym cena wywoławcza zostanie obniżona o 50 proc.
Pojazd można oglądać od dnia 20 listopada 1976 r. codziennie od godz. 8 do 14 w POM Gołdap.
Zastrzega się prawo unieważnienia przetargu bez podania przyczyn.

K 4180-1

BIAŁOSTOCKIE PRZEDSIĘBIORSTWO BUDOWLANE PRZEMYSŁU LEKKIEGO w BIAŁYMSTOKU ogłasza **PRZETARG NIEOGRANICZONY** na sprzedaż samochodu osobowego marki „Fiat 125 p — 1300", nr silnika 232621, nr podwozia 87219. Cena wywoławcza 54.810 zł.
Wadium w wysokości 10 proc. ceny wywoławczej należy wpłacić na konto NBP I O/M w Białymstoku nr 5018-2538 najpóźniej w przeddzień przetargu.
Samochód można oglądać w dniach 20 i 22 listopada 1976 roku w godz. od 7 do 8 w siedzibie przedsiębiorstwa przy ul. Handlowej 2.
Przetarg odbędzie się w dniu 24 listopada 1976 r. w biurze przedsiębiorstwa przy ul. Handlowej 2 o godz. 8. Zastrzega się prawo unieważnienia przetargu bez podania przyczyn.

K 3944-1

ZAKŁADY PRODUKCJI ŻELBETOWYCH ELEMENTÓW PREFABRYKOWANYCH „EŁK" w EŁKU, ul. Polna nr 17 ogłaszają **PRZETARG NIEOGRANICZONY** na sprzedaż samochodu marki FSC „Lublin", typ „Żuk A-05", nr podwozia 92398, nr silnika 334377, rok produkcji 1970.
Cena wywoławcza samochodu 34.000 zł.
Przetarg odbędzie się w dniu 24 listopada 1976 r. o godz. 10 w lokalu dyrekcji.
W przetargu mogą brać udział jednostki uspołecznione i osoby prywatne. Przystępujący do przetargu obowiązani są wpłacić wadium w wysokości 10 proc. ceny wywoławczej w kasie zakładów.
Samochód można oglądać w dniach od 12—24.XI.1976 r. oprócz niedziel od godz. 10 do 14.
W przypadku niedojścia do skutku I przetargu, w tym samym dniu o godz. 12 odbędzie się drugi przetarg.
Cena wywoławcza II przetargu zostanie obniżona o 50 proc.
Zastrzega się prawo wyboru oferenta lub unieważnienia przetargu bez podania przyczyn.

K 4091-1

HAJNOWSKI ZAKŁAD PRZEMYSŁU MASZYNOWEGO LEŚNICTWA w HAJNÓWCE, ul. Lenina 3 ogłasza PRZETARG NIEOGRANICZONY na sprzedaż dwóch samochodów ciężarowych marki GAZ-63. Cena wywoławcza jednego pojazdu 14.025 zł, drugiego 27.000 zł. Przetarg odbędzie się w dniu 25 listopada 1976 r. o godz. 10 w HZPML, ul. Lenina 3.
Oględzin pojazdów można dokonywać codziennie na terenie Zakładu w godz. od 10 do 12. Wadium w wysokości 10 proc. ceny wywoławczej należy wpłacić do kasy zakładowej najpóźniej w przeddzień przetargu.
Zastrzegamy prawo unieważnienia przetargu bez podania przyczyn.

K 4211-1

ROBOTNICZA SPÓŁDZIELNIA PRACY KRAWIECKIEJ „MIARA" w Orzyszu, ul. Giżycka 12 OGŁASZA PRZETARG NIEOGRANICZONY na wykonanie remontu kapitalnego 2 budynków produkcyjnych przy ul. Kowalskiej nr 3 oraz wykonanie szamba przy Pl. Wolności nr 7 w Mikołajkach o wartości kosztorysowej 300 tys. zł.
W przetargu mogą brać udział przedsiębiorstwa państwowe, spółdzielcze i prywatne posiadające odpowiednie uprawnienia.
Oferty należy skałdać w biurze Spółdzielni w Orzyszu w zalakowanych kopertach z dopiskiem „Przetarg" do dnia 20 listopada 1976 r. Komisyjne otwarcie ofert nastąpi w dniu 25.XI. 1976 r. o godzinie 8 w biurze Spółdzielni „Miara" w Orzyszu ul. Giżycka 12. Zastrzega się prawo wyboru oferenta lub unieważnienia przetargu bez podania przyczyn.

K 4200-1

Serdeczne podziękowania wszystkim, którzy wzięli udział w uroczystościach pogrzebowych ukochanej

ŻONY
STANISŁAWY PIASECZNEJ

oraz okazali współczucie i pomoc w ciężkich chwilach składa

mąż.

g 5175-1

Rodzinie, krewnym, znajomym, kolegom i sąsiadom oraz wszystkim za okazaną pomoc i udział w pogrzebie naszego najukochańszego synka

JERZEGO KOCHANOWSKIEGO

serdeczne podziękowanie składają:

rodzice, dzieci i babcia.

g 5185-1

Wyrazy szczerego współczucia

ob. WINIARZE CHARKIEWICZ

z powodu śmierci

MATKI

składają:

Dyrekcja, Rada Zakładowa oraz współpracownicy „Społem" WSS Oddział w Białymstoku.

k 4197-1

Wyrazy szczerego współczucia

ob. ŁUCJI KOZŁOWSKIEJ

z powodu śmierci

MATKI

składają:

Dyrekcja, Rada Zakładowa oraz współpracownicy „Społem" WSS Oddział w Białymstoku.

k 4196-1

Wyrazy głębokiego współczucia

tow. FRANCISZKOWI CHLEBUSOWI

Przewodniczącemu Rady Zakładowej Fabryki Maszyn Rolniczych „Agromet" w Czarnej Białostockiej
z powodu zgonu

MATKI

składa:

Prezydium Wojewódzkiej Rady Związków Zawodowych w Białymstoku.

k 4191-1

PRACA

POMOC domowa potrzebna natychmiast na stałe. Adwokat Andrzej Grajnert, Warszawa, Nowogrodzka 12. K 4136-1

POTRZEBNA panienka z prowincji 17—20 lat do pomocy w domu lub do lekkiej pracy w pracowni na stałe. Warunki dobre. Kluczyńska Irena, Warszawa, ul. Kutnowska 19. K 4137-1

ZAOPIEKUJĘ się dzieckiem od 1 lat we własnym domu. Białystok, ul. Sucha 11 m. 2. Zofia Jaroszewicz. g 5045-1

PILNIE potrzebna dochodząca pomoc domowa. Warunki bardzo dobre. Wiadomość: Białystok, ul. Mickiewicza 5. Kiosk z kwiatami. g 5064-0

OPIEKUNKA do trzy i półletniego dziecka potrzebna do Warszawy. Wiadomość: Białystok, Skłodowskiej 15/4 (od godz. 17). g 5090-1

POTRZEBNA pomoc domowa i opiekunka do rocznego dziecka na stałe. Białystok, Piastowska 12/14. g 5112-1

OPIEKUNKA do półtorarocznej dziewczynki potrzebna. Białystok, ul. Konopnickiej 12 a m. 13 (po godz. 16). g 5092-1

OPIEKUNKĘ do dziecka zatrudnię od zaraz. Białystok, ul. Nowogródzka 6/25. g 5115-1

POSZUKUJEMY opiekunki do dwojga dzieci (2 i 3 lata). Warunki do uzgodnienia. Dr Z. Kuźnicki, 02-909 Warszawa, ul. Dąbrówki 11 m. 10, tel. 17-50-57. g 5136-1

PRZYJMĘ dochodzącą lub na stałe pomoc do dziecka. Białystok, ul. Bolesława Podedwornego 2 m. 17. g 5123-1

PRZYJMĘ ucznia do zakładu ślusarskiego. Henryk Wierzchowski, Raczki, woj. suwalskie. p 1051-1

ZATRUDNIĘ opiekunkę do dziecka. Warunki bardzo dobre. 01-797 Warszawa, Elbląska 97 m. 96. Dmowska. g 5090-1

PRZYJMĘ ucznia (ukończone 17 lat) do zakładu cukierniczego. Białystok, ul. Antoniuk Fabryczny 12/2. Jan Kornacki. g 5091-1

UCZEŃ do piekarni potrzebny. Mieszkanie na miejscu. Szczeciński, 80-289 Gdańsk-Wrzeszcz, Fernalskiej 23. K 4030-1

PRACOWNICĘ fizyczną zatrudnię, mieszkanie — wyżywienie zapewnione. 02-801 Warszawa, Puławska 301. K 4131-00

LOKALE

ODSTĄPIĘ pokój. Białystok, tel. 346-81. g 5038-1

ELBLĄG — kwaterunkowe M-2, 27 m kwadr. zamienię na podobne, kawalerkę lub pokój z wygodami przy rodzinie w Białymstoku. Wiadomość: Warszawa, tel. 49-55-03 (wieczorem). g 5071-1

ODSTĄPIĘ dwa pokoje. Białystok, ul. Ks. Grzybowskiego 49. g 5105-1

PRZY zakładzie fryzjerskim odstąpię pokój nadający się na gabinet kosmetyczny. Białystok, ul. Wesoła 18. g 5110-1

DWIE panie pracujące poszukują pokoju. Białystok, tel. 234-72 (do godz. 15). g 5122-1

KUPIĘ mieszkanie własnościowe M-4 w Białymstoku. Józef Ciborowski, zam. Knyszyn, ul. Rynek 14. g 5087-1

PRACUJĄCA pani poszukuje mieszkania w Białymstoku. Oferty Biuro Ogłoszeń nr 5077. g 5077-1

Wyrazy najszczerszego współczucia wychowawczyni

mgr ALICJI DOMANOWSKIEJ

z powodu zgonu

O J C A

składają:
uczniowie klasy IV b, LO w Michałowie.
g 5126-1

Wyrazy szczerego współczucia

ob. KRYSTYNIE MOŻEJKO

z powodu zgonu

O J C A

składają:
Dyrekcja, Rada Zakładowa i pracownicy Białostockich Zakładów Graficznych.
k 4133-1

Wyrazy szczerego i głębokiego współczucia

pielęgniarce ANIELI MUCHA

z powodu śmierci

S I O S T R Y

składają:
współpracownicy z Oddziału Dziecięcego Wewnętrznego „B" Wojewódzkiego Szpitala Zespolonego im. J. Śniadeckiego w Białymstoku.
g 5066-1

Wyrazy szczerego współczucia

kol. JÓZEFOWI-MIECZYSŁAWOWI HERMANOWI

z powodu śmierci

M A T K I

składają:
pracownicy NIK — Okręgowego Urzędu Kontroli w Białymstoku.
k 4118-1

Wyrazy głębokiego współczucia

ob. ALINIE SAKOWICZ

oraz DZIECIOM

z powodu zgonu

M Ę Ż A i O J C A

składają:
Dyrekcja, POP, Rada Pedagogiczna i młodzież Zespołu Szkół Mechanicznych w Łapach.
k 4116-1

W dniu 1 listopada 1976 roku zmarł

kol. ZDZISŁAW SAKOWICZ

długoletni nauczyciel Zespołu Szkół Mechanicznych w Łapach. W Zmarłym tracimy cenionego nauczyciela i wychowawcę oraz nieodżałowanego kolegę.

Dyrekcja, POP, Rada Pedagogiczna Zespołu Szkół Mechanicznych w Łapach.
k 4117-1

Zarządowi i pracownikom Wojewódzkiej Spółdzielni Mieszkaniowej w Suwałkach z siedzibą w Ełku za okazanie współczucia i pomocy w związku ze śmiercią mojego

O J C A

serdeczne podziękowanie składa
EDWARD ŻUKOWSKI.
g 5108-1

Wyrazy szczerego współczucia

mgr inż. RYSZARDOWI ZACKIEWICZOWI

z-cy Dyrektora WBGiTR w Suwałkach z powodu śmierci

O J C A

składają:
pracownicy Rejonowego Oddziału w Olecku.
k 4126-1

Wyrazy głębokiego współczucia

kol. EDWARDOWI MENTEL

z powodu śmierci

M A T K I

składają:
Rada Zakładowa, Dyrekcja POPN „CPN", koleżanki i koledzy.
k 4142-1

Wyrazy głębokiego współczucia

ob. ANNIE RUDNIK

z powodu zgonu

B R A T A

składają:
Dyrekcja, Rada Zakładowa, Oddziałowa oraz pracownicy WZGS „Samopomoc Chłopska" ZOAPiS w Białymstoku.
k 4176-1

Wyrazy głębokiego współczucia

kol. ANDRZEJOWI ZDRODOWSKIEMU

z powodu zgonu

O J C A

składają:
Dyrekcja, Rada Zakładowa oraz pracownicy Białostockiego Przedsiębiorstwa Instalacji Elektrycznych w Białymstoku.
k 4166-1

Wyrazy szczerego współczucia

kol. inż. WACŁAWOWI GRYCELOWI

z powodu zgonu

M A T K I

składają:
Dyrekcja, Rada Zakładowa i współpracownicy Okręgowej Spółdzielni Budownictwa Wiejskiego w Białymstoku.
k 4168-1

Wyrazy szczerego współczucia

R O D Z I N I E

z powodu zgonu naszego pracownika

ob. ZBIGNIEWA STOLARCZYKA

składają:
Dyrekcja, Rada Zakładowa oraz współpracownicy „Społem" WSS Oddział w Białymstoku.
k 4167-1

Wyrazy szczerego współczucia

ob. HALINIE STOLARCZYK

z powodu śmierci

M Ę Ż A

składają:
Zarząd, POP, Rada Spółdzielni, Rada Zakładowa i współpracownicy Zakładów Gorseciarskich Spółdzielni Pracy „Wzorcowa" w Białymstoku.
k 4169-1

Wyrazy głębokiego współczucia

R O D Z I N I E

z powodu zgonu
lekarza weterynarii

CZESŁAWA JAKOWICKIEGO

składają:
Kierownictwo, Rada Zakładowa oraz współpracownicy Oddziału Terenowego Weterynarii w Węgorzewie.
k 4144-1

Wyrazy głębokiego i szczerego współczucia

lek. med. ANNIE RZEPKO-PIETYSZUK

z powodu zgonu

M A T K I

składają:
Dyrekcja, współpracownicy i Rada Zakładowa Spec. Psych. ZOZ w Choroszczy.
k 4147-1

Wojewódzkie Przedsiębiorstwo Energetyki Cieplnej z żalem zawiadamia, że zmarł nasz pracownik

WŁODZIMIERZ KUCZYŃSKI

Wyrazy szczerego współczucia

Ż O N I E i DZIECIOM

składają:
Dyrekcja i współpracownicy.
k 4179-1

Wyrazy głębokiego współczucia

kol. GENOWEFIE KOZŁOWSKIEJ

z powodu zgonu

M A T K I

składają:
nauczyciele i pracownicy administracyjni Szkoły Podstawowej nr 24 w Białymstoku.
g 5119-1

K O M U N I K A T
ZAKŁADU WODOCIĄGÓW I KANALIZACJI PGKiM w SUWAŁKACH

Wszystkim odbiorcom naszych usług w Suwałkach, którzy w wyniku reorganizacji zmienili osobowość prawną, adresy lub konta bankowe

prosimy o odnowienie deklaracji — umów w terminie do dnia 30 listopada 1976 r.

Wzory druków są do odebrania w biurze przy ul. Staszica 58/1, tel. 27-00.

Jednocześnie przypominamy PT Właścicielom i Administratorom posesji oraz Kierownikom budów o ciążącym obowiązku:

a) zabezpieczenia instalacji wodociągowej, kanalizacyjnej i wodomierzy przed działaniem mrozu i śniegu,

b) utrzymania należytej czystości terenu przy studzienkach, hydrantowych zasuwach i wpustach deszczowych znajdujących się w pasie drogowym przyległych do zarządzanej posesji lub budowy.

Obowiązek ten jest usankcjonowany w przepisach prawnych i szkody wynikłe z nieprzestrzegania tych przepisów będą przedmiotem dochodzenia administracyjnego.

K 4172-0

SPÓŁDZIELNIA TRANSPORTU WIEJSKIEGO ZAKŁAD WOJEWÓDZKI w BIAŁYMSTOKU, ul. Antoniuk Fabryczny 50 ogłasza **PRZETARG NIEOGRANICZONY** na sprzedaż samochodu marki „Żuk" A0-3, nr rej. 5297-AM, nr silnika 217460, nr podwozia 055664.

Cena wywoławcza wynosi 42.500 zł.

Przetarg odbędzie się w dniu 26 listopada 1976 r. o godz. 10 w siedzibie STW w Białymstoku przy ul. Antoniuk Fabryczny 50. Wadium w wysokości 10 proc. ceny wywoławczej należy wpłacić do kasy spółdzielni najpóźniej w przeddzień przetargu.

Pojazd można oglądać codziennie oprócz dni wolnych od pracy i świąt od godz. 8 do godz. 13, w Białymstoku przy ul. Antoniuk Fabryczny 50.

Zastrzega się prawo unieważnienia przetargu bez podania przyczyn.

K 4043-1

MIESZKANIE w Ełku w bloku (stare budownictwo), cztery pokoje z kuchnią, łazienka, ubikacja zamienię na dwa pokoje z kuchnią lub pokój z kuchnią w Białymstoku. Eugenia Rydzewska, 19-300 Ełk, ul. Chopina 3/15. g 5075-1

PRZYJMĘ na mieszkanie dwóch uczniów. Białystok, Jurowiecka 32/1. g 5074-1

PRZYJMĘ na mieszkanie dwie dziewczynki. Kol. Zaścianki 37. g 5069-1

SPÓŁDZIELCZE M-6, I piętro w Białymstoku zamienię na równorzędne I—II piętro w Łapach ewentualnie na domek jednorodzinny. Wiadomość: Białystok, tel. 336-07. g 5061-1

MIESZKANIE M-4 w Bielsku Białej zamienię na podobne w Białymstoku. Wiadomość: Białystok, ul. Juchnickiego 4a/9, tel. 217-15. g 5059-1

PRZYJMĘ pana na mieszkanie. Białystok, Kopernika 69. g 5055-1

MIESZKANIE spółdzielcze M-3 w Białymstoku, (Osiedle Piasta) zamienię na mieszkanie równorzędne w innej dzielnicy. Oferty Biuro Ogłoszeń nr 5044. g 5044-1

M-4 w Białymstoku zamienię na podobne lub mniejsze w Gdańsku. Oferty: Biuro Ogłoszeń nr 5040. g 5040-1

ELBLĄG — M-4 spółdzielcze lub M-2 kwaterunkowe zamienię na mieszkanie ewentualnie domek nad jeziorem w obojętnej miejscowości. Zdzisław Zając, 82-300 Elbląg, ul. Hetmańska 6/2. K 4201-1

MAŁŻEŃSTWO z dzieckiem poszukuje mieszkania w Białymstoku na 1 rok. Oferty Biuro Ogłoszeń nr 5145. g 5145-1

POKÓJ z kuchnią odstąpię małżeństwu bezdzietnemu lub osobom samotnym. Oferty Biuro Ogłoszeń nr 5132. g 5132-1

KUPIĘ mieszkanie M-4 własnościowe w Białymstoku. Zgłoszenia: Białystok, Bema 89 „B" m. 46. g 5135-1

KUPIĘ mieszkanie własnościowe M-6 lub M-5 w Białymstoku. Oferty Biuro Ogłoszeń „2455" Łomża, Sadowa 10. Łg 2455-1

PRZYJMĘ na mieszkanie dwóch panów pracujących. Białystok, ul. Ułańska 19. g 5127-1

PRZYJMĘ pana na mieszkanie. Białystok, ul. Pawia 7. g 5146-1

SAMOCHODY

„SYRENĘ 104", (rok prod. 1972), stan bardzo dobry — sprzedam. Olecko, ul. Grunwaldzka 16/1. p 1047-0

„SYRENĘ 104", stan dobry — sprzedam. Wiadomość: Olecko, Tomasza Zana 4, Damian Retel. p 1046-00

„SYRENĘ" (1972) — sprzedam. Augustów, Śródmieście 23/25. p 1045-00

„SKODĘ S-100 L (rok 1973) w bardzo dobrym stanie — sprzedam. Ełk, Świerczewskiego 32 (po godz. 16). p 1048-1

SAMOCHÓD osobowy „Wartburg" de Luxe, typ 353 — sprzedam. Suwałki, ul. Mariana Buczka 89/2. p 1043-1

Wyrazy głębokiego współczucia

kol. JACKOWI BIEDZIŃSKIEMU

z powodu zgonu

T E Ś C I A

składają:
współpracownicy Działu Głównego Energetyka „Ponar-Bial" w Białymstoku.
g 5111-1

Wyrazy głębokiego współczucia

ppłk MICHAŁOWI MARKIEWICZOWI

z powodu zgonu

M A T K I

składają:
pracownicy Wydziału KW MO w Białymstoku.
g 5202-1

Wyrazy głębokiego współczucia

kol. HALINIE STOLARCZYK

z powodu zgonu

M Ę Ż A

składają:
koleżanki mistrzynie Spółdzielni „Wzorcowa".
g 5118-1

Wyrazy głębokiego współczucia

dyrektor HALINIE CZEREPSKIEJ

z powodu zgonu

T E Ś C I O W E J

składają:
pracownicy Przedszkola nr 2 w Czarnej Białostockiej.
g 5121-1

Wyrazy szczerego współczucia

kol. NADZIEI SZAFRAŃSKIEJ

z powodu śmierci

O J C A

składają:
Dyrekcja, POP, Rada Zakładowa oraz współpracownicy ZZO w Białymstoku.
k 4170-1

Wyrazy współczucia

kol. KONSTANTEMU WĘGRZYNOWICZOWI

z powodu śmierci

O J C A

składają:
Kierownictwo i współpracownicy Wojewódzkiej Komisji Planowania w Suwałkach.
k 4173-1

Szczere wyrazy współczucia

dr TADEUSZOWI WAŚNIEWSKIEMU

z powodu zgonu

M A T K I

składają:
Rektor, Senat, KU PZPR, Rada Zakładowa oraz współpracownicy Politechniki Białostockiej.
k 4177-1

Wyrazy głębokiego współczucia

mgr ALICJI DOMANOWSKIEJ

z powodu śmierci

O J C A

składają:
Dyrekcja, Rady Pedagogiczne oraz pracownicy administracji Liceum Ogólnokształcącego i Szkoły Podstawowej w Michałowie.
k 4149-1

Wyrazy głębokiego współczucia

kol. HALINIE RADZISZEWSKIEJ

z powodu zgonu

M A T K I

składają:
Dyrekcja, Rada Zakładowa i współpracownicy Białostockiego Przedsiębiorstwa Robót Inżynieryjnych w Białymstoku.
k 4150-1

Wyrazy szczerego współczucia

MĘŻOWI, DZIECIOM i RODZINIE

z powodu zgonu

HALINY KORSAK

składają:
pracownicy stacji PKP Białystok Fabryczny.
g 5155-1

WOJEWÓDZKA SPÓŁDZIELNIA PRACY PRZEMYSŁU SZKLARSKIEGO „UNIWERSAL" w BIAŁYMSTOKU

z a w i a d a m i a, że

ZAKŁAD LITERNICZY Nr 8 został przeniesiony z ul. Olejniczaka 11 na ul. WROCŁAWSKĄ Nr 8 z dniem 2 listopada 1976 roku.

W/w zakład specjalizuje się w wykonywaniu różnych plansz i instrukcji bhp i p/poż. oraz szyldów i napisów. Zamówienia przyjmowane są na miejscu.

K 4127-1

WOJEWÓDZKI ZAKŁAD DOSKONALENIA ZAWODOWEGO w BIAŁYMSTOKU

i n f o r m u j e, że

w dniu 19 listopada 1976 roku o godz. 16 rozpoczynają się kursy:

— kierowców kat. B plus A
— 10-miesięczny kierowca mechanik samochodowy,
— 10-miesięczny mechanik samochodowy,
— podwyższający kwalifikacje do kat. C i D.

Zapisy przyjmuje i informacji udziela Ośrodek Szkolenia Motorowego w Białymstoku, ul. Kraszewskiego 11, nr telefonu 341-71.

K 4120-0

GMINNA SPÓŁDZIELNIA „SAMOPOMOC CHŁOPSKA" w BARGŁOWIE ogłasza **PRZETARG NIEOGRANICZONY** na sprzedaż samochodu:

1. samochód „Gaz" 69A, rok produkcji 1958, nr podwozia 81369. Cena wywoławcza 31.250 zł.

Przetarg odbędzie się w dniu 26 listopada 1976 roku o godz. 10 w biurze GS.

Wadium w wysokości 10 proc. ceny wywoławczej należy wpłacić na konto 79110-417 najpóźniej w przeddzień przetargu.

Pojazd można oglądać na placu przy biurze GS codziennie od godz. 8 do 15.

Zastrzega się prawo unieważnienia przetargu bez podania przyczyn.

SK 4044-1

„NYSĘ 521" Towos, stan dobry — sprzedam. Henryk Wierzchowski, Raczki, woj. suwalskie. p 1050-1

„ŻUKA" sprzedam lub zamienię na samochód osobowy. Porosły 84, gm. Choroszcz, Wróbel. g 5109-1

SAMOCHÓD „Fiat 125 p" po wypadku (rok 1974) — sprzedam. Białystok, tel. 323-56 (po godz. 15). g 5096-1

„WARSZAWĘ M-20", silnik dolnozaworowy i żużel przelasowany — niedrogo sprzedam. Białystok, ul. Gródecka 28. g 5100-1

SAMOCHÓD „Warszawa 223" górnozaworowy, błotniki nowe — sprzedam. Cena 60 tys. zł. Józef Sadowski, Gromadzyn, 18-220 Czyżew. p 1057-1

„TRABANTA" (przebieg 16.000 km) — sprzedam. Białystok, Kujawska 17. g 5102-1

„SKODĘ 1000 MB", stan dobry — sprzedam. Krzysztof Rakowicz, zam. kol. Sierki, gm. Tykocin. g 5079-1

„NYSĘ 521" — sprzedam. Białystok, tel. 259-58. g 5072-1

„WARTBURGA 353" de Luxe — sprzedam. Ełk, ul. Słowackiego 4 B, tel. 25-42. g 5062-1

„WARSZAWĘ M-20" — sprzedam. Białystok, ul. Białostoczek 78 b. g 5060-1

„NYSĘ 501" — sprzedam. Białystok, Nowotki 8. Kowalczuk. g 5054-1

„TRABANTA" (rok 1972) — sprzedam. Białystok, ul. Gruntowa 7 m. 25. g 5051-1

SAMOCHÓD „Żuk" skrzyniowy, oplandekowany, w dobrym stanie — sprzedam. Wiadomość: Kazimierz Skrzecz, zam. Dunajek k/Świętajna, woj. suwalskie. p 1054-1

ANTENY samochodowe długie i wsuwane, dwie opony „Mischelin" Fiata 126, segment zamocowania radia i głośnika Fiata 126 — sprzedam. Białystok, tel. 257-93 (po godz. 16). g 5065-1

„FIATA 125 p" — sprzedam. Ryszard Miezio, Wypusty 2 a, Augustów. p 1064-0

„SKODĘ Octavię Super" — sprzedam. Andrzej Klukowski, zam. Białobrzegi k/Augustowa. p 1065-0

„SYRENĘ 105" — sprzedam. Wiadomość: Olecko, ul. Przytorowa 5 m. 7, tel. 22-07 (godz. 7—15). p 1058-0

SAMOCHÓD „Fiat 125 p 1300" — pilnie sprzedam. Augustów, Dzielnica Limanowskiego — dom drogowy nad Kanałem Bystrym. p 1063-1

„SYRENĘ 104" (rok produkcji 1972) — sprzedam. Augustów, ul. Zakątek 5. p 1059-1

SAMOCHÓD „Zastawę 750" — sprzedam. Białystok, ul. Zwierzyniecka 29/2. g 5143-1

„SYRENĘ 103" — sprzedam. Białystok, tel. 325-96. g 5157-1

„WARSZAWĘ 223/K" — sprzedam. Wiadomość: Porosły 19 A, gm. Choroszcz. g 5109-1

RÓŻNE

W SIERPNIU w zakładzie fryzjerskim przy ul. Marchlewskiego znaleziono biżuterię. Odbiór w zakładzie. g 5101-1

W DNIU 1.XI. na cmentarzu w Dojlidach lub okolicach zgubiono rękawiczkę ciemno-brązową, nową, męską. Zwrot za wynagrodzeniem. Białystok, Bohaterów Getta 5 m. 10, tel. 345-27. Czesław Bach. g 5031-1

DYREKCJA Zespołu Szkół Zawodowych Nr 2 w Ełku unieważnia bilet szkolny PKS Nr 061701 wydany na nazwisko Stanisław Kantarowski. K 4100-1

GARAŻ blaszany (przy Mickiewicza) — sprzedam. Wiadomość: Białystok, tel. 361-48 (po godz. 18). g 5140-1

PRZYJMĘ na okres zimowy samochód z konserwacją akumulatora. Białystok, tel. 211-58. g 5124-1

GARAŻ drewniany, przenośny — sprzedam tanio. Wiadomość: Białystok, ul. Proletariacka 5/37. g 5123-1

TAKSOMETR „Poltax 2" mało używany — tanio sprzedam. Henryk Osmólski, Szmurły, gm. Brańsk. g 5104-1

KALKULATOR japoński — wielodziałaniowy — sprzedam. Białystok, tel. 269-57. g 5036-1

AKORDEON „Weltmeister", nowy, koloru białego, 120 basów — sprzedam. Białystok, Słowackiego 9/13. g 5039-1

PIEC c.o. żeliwny o pow. ogrzewczej 4,35 m kwadr., używany jedną zimę — sprzedam. Wiadomość: Łyski 17 a, 16-070 Choroszcz. Supiński. g 5056-1

OGIERA (3 lata) oraz słomę — sprzedam. Władysław Koronkiewicz, Sofipol, gmina Gródek, woj. białostockie. g 5107-1

SNOPOWIĄZAŁKĘ — sprzedam. Czesław Rubinowicz, zam. Rogóż k. Lidzbarka Warm., woj. olsztyńskie. g 5120-1

PIANINO tanio sprzedam. Łomża, 22 Lipca 4 m. 2. p 1056-1

PIANINO kupię. Ełk, tel. 23-77 (po godz. 16). g 5103-1

SPRZEDAM willę. Białystok, ul. Podłużna 11. g 5125-1

DOM murowany, nowy w Białymstoku — sprzedam. Oferty Biuro Ogłoszeń Nr 5142. g 5142-1

DOM drewniany, 85 m kwadr. plac 600 m kwadr. — sprzedam. Mieszkanie wolne. Białystok — Starosielce, Niewodnicka 11. Wiadomość: Białystok, tel. 293-13. (godz. 16—20). g 5063-1

DZIAŁKĘ 2.000 m kwadr. wraz z szopą na Wysokim Stoczku wydzierżawię. Białystok, Stołeczna 2 a m. 1. g 5053-1

BUDYNEK mieszkalny wraz z placem o pow. 0,5 ha w Hajnówce — sprzedam. Wiadomość: Jan Flak, Hajnówka, ul. Dolna 47. g 5049-1

DOM, zabudowania gospodarcze i ogród — sprzedam. Łapy, ul. Dzierżyńskiego 81. (Cena dostępna). g 5043-1

DOM drewniany do rozbiórki w Białymstoku — tanio sprzedam. Oferty Biuro Ogłoszeń Nr 5034. g 5034-1

DOM 5 pokoi, kuchnia, łazienka, CO, cały podpiwniczony, garaż, ogród 3000 m kwadr., 40 drzew owocowych, cały ogrodzony sprzedam, telefon 71-07-62 Rumia, Świętopełka 31 — Czemko. K 4202-1

DOM piętrowy w surowym stanie — sprzedam. Wiadomość: Bielsk Podlaski, ul. Mickiewicza 50 m 8. p 1061-1

DOM drewniany — sprzedam. Wiadomość: Augustów, Kościelna 20 (po godz. 16). p 1060-1

DWURODZINNY dom drewniany (do zamieszkania 2 pokoje z kuchnią i łazienką), ogród o pow. 909 m kwadr. wraz z dwoma garażami, murowanymi — sprzedam. Białystok, ul. Konduktorska 15, po godz. 18. g 5094-1

CEGŁĘ, krokwie, piecyk przenośny — sprzedam. Białystok, Ładna 7. g 5089-1

KREDENS stołowy, stół, 6 krzeseł — sprzedam. Białystok, Białostoczek 21. g 5144-1

TELEOBIEKTYW MTO-500 (Practica, Zenit) — sprzedam. Białystok, tel. 239-13 (po godz. 16). g 5139-1

KAMERĘ „Kwarc" — sprzedam. Oferty Biuro Ogłoszeń Nr 5141. g 5141-1

FUTRO tchórzofretki, duży rozmiar — sprzedam. Białystok. Malmeda 13 m. 18. g 5156-1

GRYS biały, pustaki gazobetonowe i betoniarkę 150 L — sprzedam. Doroszkiewicz, Sokółka, ul. Okrzei 17. p 1077-1

SIANO — sprzedam. Białystok, ul. Niska 1 (k/Starosielc). Niepsuj. g 5131-1

SPRZEDAM lub wydzierżawię fermę lisów wraz ze stadem podstawowym. Białystok, ul. Gruntowa 7 m. 18. g 5129-1

WZMACNIACZ 60 W — sprzedam. Kleosin, Zambrowska 50. g 5076-1

KUCHENKĘ gazową z piekarnikiem, nową — sprzedam. Cena 2.000 zł. Białystok, tel. 244-92 (po godz. 16). g 5068-1

KUPIĘ skórki rudych lisów. Janina Cichocka, 26-600 Radom, ul. Dzierżyńskiego 5 m. 19. K 4067-1

UDZIELAMY korepetycji z matematyki, fizyki, języka polskiego, rosyjskiego, historii. Wiadomość: Dom Studenta, Białystok, Krakowska 9 a, pokój 429 „Kujonek", Krzysztof Borawski. g 5047-1

MIKĘ do tynków odpady tworzyw sztucznych przemielamy. 02-390 Warszawa, Grójecka 208 warsztat. Pacuda. K 4077-00

ZURiT — zgłoszenia napraw domowych telewizorów —Al. 1 Maja 29 od godz. 8 do 18.
tel. 330-80 — zgłoszenia napraw
tel. 319-20 — kierownik zakładu
— ul. Narewska 3 godz. 9—17 (sobota od 10 do 17) tel. 257-70
— ul. Olejniczaka (Starosielce) od godz. 9 do 17 (soboty od 10—16) telefon 293-13. k 4071-0

POGOTOWIE telewizyjne ZURiT — naprawy ekspresowe telefon 333-33.
codziennie godz. 14 do 20.
niedziele godz. 10 do 18. k 4072-0

POGOTOWIE telewizyjne. Tel. 223-78 — elektronik Tałałaj. g 5085-0

NAPRAWA telewizorów — tel. 234-13. Zamajtys. g 4989-0

POGOTOWIE telewizyjne — telefon 364-62. Gałecki. g 5000-0

NAPRAWA telewizorów — tel. 229-16. Baszun. g 5004-0

NAPRAWA telewizorów — tel. 254-92. Turczewski. g 5010-0

NAPRAWA telewizorów — tel. 318-98. Drozdowski. g 5029-0

POGOTOWIE telewizyjne — tel. 334-74. Woroszyło. g 5033-0

NAPRAWA telewizorów — tel. 252-01. Klibisz. g 4659-0

POGOTOWIE telewizyjne, — tel. 122-46. Zawistowski. g 5072-0

CHCESZ ZDOBYĆ ZAWÓD
PODWYŻSZYĆ KWALIFIKACJE
z g ł o ś s i ę n a k u r s y
organizowane przez
WOJEWÓDZKI ZAKŁAD DOSKONALENIA ZAWODOWEGO w BIAŁYMSTOKU

Kursy podstawowe:
— spawania elektrycznego i gazowego
— palaczy c.o.

przysposabiające i wyuczające zawodu oraz doskonalące w zawodzie:
- mechaników,
- tokarzy,
- ślusarzy,
- frezerów,
- instalatorów elektrycznych,
- obsługi suwnic, wciągarek, żurawi,
- kierowców wózków akumulatorowych i spalinowych,
- dziewiarstwa,
- kroju i szycia dla potrzeb własnych,
- kelnerstwa,
- ciastkarstwa,
- murarzy,
- tynkarzy,
- betoniarzy,
- stolarzy,
- cieśli budowlanych,
- elektromonterów i elektromechaników.

Zgłoszenia przyjmują i informacji udzielają:

Punkty Kształcenia Zawodowego

— GIŻYCKO, ul. Warszawska 3/7, tel. 34-80 ob. Stefan Papaj, zgłoszenia przyjmuje po godz. 15.
— PISZ, ul. Warszawska 24, tel. 23-04, Cech Rzemiosł Różnych, ob. Irena Bylica.
— NIDA RUCIANE, tel. 25, wew. 21 Zakłady Płyt Pilśniowych i Wiórowych, ob. Pietniewski.

K 4018-00

MIEJSKIE PRZEDSIĘBIORSTWO OCZYSZCZANIA w BIAŁYMSTOKU, ul. 27 Lipca nr 62 ZATRUDNI każdą ilość pracowników na czas trwania „Akcji zimowej", tj. od 1 listopada 1976 roku do dnia 31 marca 1977 r.:
— kierowców z I lub II kat. prawa jazdy,
— ładowaczy,
— zamiataczy,
— mechaników do napraw pojazdów samochodowych,
— dozorców nocnych,
— pracowników do gotowania napojów oraz wydawania posiłków regeneracyjnych.

Warunki płacy w/g stawek UZP do uzgodnienia w siedzibie przedsiębiorstwa, pokój nr 25.
Osoby chętne do pracy zwolnione są od pobierania skierowania z Urzędu Zatrudnienia.

K 4088-00

MIĘDZYWOJEWÓDZKA USŁUGOWA SPÓŁDZIELNIA INWALIDÓW w BIAŁYMSTOKU, ul. Krakowska 5, **ZATRUDNI** inwalidów oraz osoby z orzeczeniem Wojewódzkich Poradni Specjalistycznych na stanowiska
- krawców odzieży damskiej i męskiej,
- kierownika zakładu krawieckiego,
- instruktora — konsultanta usług archiwalnych.

P o n a d t o

ZATRUDNIMY w usługach dozoru każdą ilość inwalidów oraz osób w wieku poprodukcyjnym, którzy ukończyli: kobiety 55 lat, mężczyźni 65 lat życia — w charakterze strażników.

Bliższych informacji udziela Sekcja Szkolenia i Kadr, tel. 236-21 (22, 23), wew. 36 lub 37 adres j. w.

K 4105-00

EKSPOZYTURA PRZEDSIĘBIORSTWA TRANSPORTU SAMOCHODOWEGO ŁĄCZNOŚCI w EŁKU, ul. Suwalska 4 b — ogłasza **PRZETARG NIEOGRANICZONY** na sprzedaż następujących samochodów:
1. „Nysa N-59" towos, nr rejestracyjny AT-1903. Cena wywoławcza 38.500 zł.
2. „Nysa 501" towos, nr rej. 0746-AT. Cena wywoławcza 38.500 zł.

Przetarg odbędzie się w dniu 18 listopada 1976 r. o godz. 10.
Pojazdy można oglądać od dnia ogłoszenia przetargu. Wadium w wysokości 10 proc. ceny wywoławczej należy wpłacić do kasy Ekspozytury do dnia 17 listopada 1976 r.

K 3817-1

SPÓŁDZIELNIA KÓŁEK ROLNICZYCH w Sokółce ogłasza PRZETARG NIEOGRANICZONY na sprzedaż samochodu ciężarowego FSC „Lublin" model M-51 z 1954 r., nr rej. AH 48-45, nr podwozia 06976 P, nr silnika 3944127.
Cena wywoławcza 50.000 zł.
Przetarg odbędzie się w dniu 24 listopada 1976 roku w SKR Sokółka przy ul. Targowej.
Uczestnicy obowiązani są do wpłacenia 10 proc. ceny wywoławczej w przeddzień przetargu w kasie SKR.
Pojazd oglądać można codziennie w godz. od 7 do 15 w SKR przy ul. Targowej.

K 4171-1

ZAKŁADY PŁYT WIÓROWYCH w SUWAŁKACH, ul. Armii Czerwonej 64, tel. 22-55 ogłaszają **PRZETARG NIEOGRANICZONY** na wykonanie budynku magazynowo-socjalnego konstrukcji mieszanej w ośrodku kolonijno-wypoczynkowym w miejscowości — Stary Folwark.
Do przetargu mogą przystąpić przedsiębiorstwa państwowe, spółdzielcze oraz osoby prywatne.
Bliższych informacji udziela Dział Głównego Mechanika posiadający dokumentację projektowo-kosztorysową.
Komisyjne otwarcie ofert nastąpi szesnastego dnia od daty ukazania się ogłoszenia o godz. 10 w lokalu zakładu.

SK 4141-1

WOJEWÓDZKA USŁUGOWA SPÓŁDZIELNIA PRACY w BIAŁYMSTOKU ODDZIAŁ w DĄBROWIE BIAŁOSTOCKIEJ, ul. Kunawina 31, tel. 223 ogłasza **PRZETARG NIEOGRANICZONY** na wykonanie w 1976 roku lub zakup gotowej formy do produkcji zabawek lub kapslokorków.
Informacji w sprawie warunków przetargu udziela się w godz. od 8 do 14 w biurze spółdzielni lub telefonicznie.
W przetargu mogą brać udział jednostki gospodarki uspołecznionej, spółdzielnie rzemieślnicze lub osoby prywatne.
Oferty zawierające oświadczenia oferenta na temat przyjęcia wykonania świadczenia, termin realizacji oraz orientacyjnej wartości należy przesłać w kopertach z napisem „Przetarg" pod adresem spółdzielni w terminie 7 dni od ukazania się niniejszego ogłoszenia.
Komisyjne otwarcie kopert nastąpi w ósmym dniu od daty ukazania się ogłoszenia w biurze spółdzielni o godz. 10.

K 4174-1

WOJEWÓDZKIE BIURO GEODEZJI i TERENÓW ROLNYCH w ŁOMŻY ogłasza PRZETARG NIEOGRANICZONY na samochód marki „Nysa 501" T-Towos, nr rejestracyjny AS 90-32, nr podwozia 56959, nr silnika 036373, rok produkcji 1969.
Cena wywoławcza pierwszego przetargu wynosi 35.000 zł. Przetarg odbędzie się w dniu 24 listopada 1976 r. o godz. 10 w siedzibie Wojewódzkiego Biura Geodezji i Terenów Rolnych w Łomży Rejonowy Oddział w Wysokiem Mazowieckiem, ul. Ludowa 15, pokój nr 10. Wadium w wysokości 10 proc. ceny wywoławczej należy wpłacić najpóźniej w przededniu przetargu na konto nr 45001-1586-139-32 NBP Łomża.
W wypadku niedojścia do skutku pierwszego przetargu — drugi przetarg odbędzie się w dniu 24 listopada 1976 r. o godz. 11 za cenę wywoławczą 17.500 zł, z tym, że wpłacone wadium z pierwszego przetargu zachowuje swoją ważność na drugi przetarg.
Pojazd można oglądać codziennie oprócz niedziel i świąt w godzinach od 8 do 14 pod wskazanym powyżej adresem.
Zastrzega się prawo unieważnienia przetargu bez podania przyczyn.

K 4175-1

O maksymalny rozwój psychiczny i fizyczny

Każde dziecko ma szansę

Mówimy, że wszystkie dzieci są nasze i w myśl tego stwierdzenia podejmujemy odpowiednią działalność. Sprowadza się ona do stworzenia każdemu dziecku możliwości maksymalnego rozwoju fizycznego i psychicznego. Żadne dziecko nie jest w naszym ustroju tych szans pozbawione. Jednak zdarza się, że dzieci potrzebujące specjalnej opieki, bywają nią otoczone zbyt późno. Aby przypadki takie wyeliminować, **powołano w Białymstoku w roku szkolnym 1975—76, Miejski Zespół do spraw Profilaktyki i Resocjalizacji. Jego celem było m. in. wychwycenie wszelkiego typu zaburzeń rozwojowych uczniów szkół podstawowych, zwłaszcza w klasach najmłodszych. Wiadomo bowiem, że wczesna profilaktyka daje najskuteczniejsze wyniki.**

Była to praca ogromna, zwłaszcza, że dane z roku ubiegłego trzeba było uaktualnić w tym roku i w każdym przypadku określić indywidualny plan pomocy i opieki. Większość włożonego wysiłku przypadała w udziale **nauczycielom, pracownikom Miejskiej Poradni Wychowawczo - Zawodowej, szkolnym lekarzom, pracownikom Sądu Rejonowego i Komendy Miejskiej MO.**

W wyniku tak szerokiej współpracy wyodrębniono z 22-tysięcznej rzeszy młodzieży szkolnej dzieci z kalectwem fizycznym, z opóźnieniami w rozwoju psychicznym, społecznie niedostosowane lub zagrożone demoralizacją. Te grupy z kolei sklasyfikowano bardziej szczegółowo i podjęto trud dojścia do przyczyn zaburzeń.

Okazało się, że dzieci z większymi odchyleniami od normy były na ogół rehabilitowane, rewalidowane lub resocjalizowane w różnego typu poradniach i placówkach specjalistycznych. Innym stworzono możliwości wyrównania i uzupełniania braków w szkołach.

Tak powstało w szkołach naszego miasta 76 zespołów wyrównawczych i 43 zespoły reedukacyjne, obejmujące łącznie 1225 dzieci. Trzy specjalne zespoły reedukacyjne utworzono przy Miejskiej Poradni Wychowawczo-Zawodowej. W pięciu szkołach powołano Ośrodki Kuratorskie.

Dodatkowe więc, bardzo trudne i odpowiedzialne obowiązki, spadły na nauczycieli. Z pewnością są oni doskonale przygotowani do pracy w grupach wyrównawczych. Śmiem jednak twierdzić, że ich kwalifikacje (nawet po odpowiednim przeszkoleniu, które z udziałem 50 osób) odbyło się w Białymstoku, do prowadzenia zespołów reedukacyjnych mogą okazać się niewystarczające. Przypominam o tym nie bez kozery. Od wielu bowiem lat mówi się o wprowadzeniu do szkół pedagogów, czyli ludzi wykształconych w kierunku:

- wykrywania wszelkich zaburzeń u dzieci i młodzieży,
- organizacji współpracy pomiędzy szkołą, środowiskiem domowym, specjalistycznymi poradniami, szkołami, zakładami i instytucjami — sądem i MO,
- prowadzenia zajęć z zakresu pedagogiki specjalnej i pewnych testów służących badaniom psychologiczno-pedagogicznym dzieci.

W wielu białostockich szkołach istnieją etaty dla pedagogów, lecz są nie obsadzone. Specjaliści podejmują zatem, z różnym powodzeniem, pracę nauczycielską, szczęśliwsi trafiają do poradni, Milicyjnej Izby Dziecka itp., gdzie dopiero faktycznie wykonują wyuczony zawód. Rozumiem wprawdzie potrzebę oszczędzania, ale w tej dziedzinie uważam je za przesadne. Dyrektor jednej ze szkół powiedział mi, że mając w szkole pedagoga mógłby wreszcie odetchnąć z ulgą. Teraz dwoi się i troi, gdyż nie nadąża z pracą, musząc z konieczności dokształcać się w nowej dziedzinie, do której nawet wyższe studia przedmiotowe nie przygotowują. Jego pragnienie podzielają z pewnością inni dyrektorzy.

Wynika z tego, że pedagog jest pracownikiem niezbędnym dla każdej ze szkół. Im wcześniej do nich trafi, tym większą korzyść odniosą z tego faktu nauczyciele, rodzice, a przede wszystkim same dzieci. (BM)

„Jazz w Filharmonii"

ESTRADOWE REWELACJE

NA ZDJĘCIU: wybitny amerykański saksofonista Charlie Ventura, który wystąpi w sobotę w Białymstoku.

Takiego koncertu, jak zapowiada na sobotę Państwowa Filharmonia, dawno już w Białymstoku nie słyszeliśmy. W drugim koncercie z cyklu „Jazz w Filharmonii" wystąpią: wybitny amerykański saksofonista jazzowy Charlie Ventura, norweska wokalistka Magni Wentzel i kwartet Włodzimierza Nahornego. Kilka słów o wykonawcach **Charlie Ventura**, bopowy saksofonista, przez dwa lata grał w zespole Gene Krupy (perkusisty polskiego pochodzenia) następnie założył własny big-band, w którym grał przez kilkanaście lat. W innym jego zespole „The Big Four" („Wielka Czwórka") grał na perkusji słynny perkusista Buddy Rich. Po długotrwałej przerwie spowodowanej chorobą Ch. Ventura powrócił na światowe estrady, swoje tournee — po wieloletniej nieobecności w Europie — zaczynając od cyklu koncertów w Polsce.

Magni Wentzel nagrała pierwszą małą płytę mając 14 lat. Od tej pory datuje się początek wielkiej kariery utalentowanej wokalistki jazzowej: zachwycał się nią słynny Stan Getz, a także znany amerykański gitarzysta jazzowy Paul Weeden. Styl M. Wentzel można porównać z tym co robi w wokalistyce jazzowej Flora Purim czy Aretha Franklin.

Wymieniona para artystów wystąpi z towarzyszeniem kwartetu **Włodzimierza Nahornego**, w którym grają: **Janusz Kozłowski** (kontrabas), **Janusz Muniak** (saksofony) i **Jerzy Bezucha** (perkusja). Leader gra na fortepianie. W Białymstoku koncert odbędzie się dwa razy: w sobotę (13 listopada) o godz. 17 i 19.30. Bilety do nabycia w biurze Państwowej Filharmonii, w „Orbisie" oraz — w razie wolnych miejsc — w kasie na godzinę przed koncertem.

(gr)

Społeczna działalność WSS

WSS „Społem" oprócz handlowej prowadzi także działalność społeczno-wychowawczą. Składają się na nią m.in. liczne akcje i konkursy. Białostocka WSS w najbliższą sobotę i niedzielę podsumuje tegoroczne akcje na wojewódzkiej imprezie w **Hajnówce**. Wręczone zostaną nagrody w konkursie „W naszym domu nic się nie marnuje", ocenione współzawodnictwo młodzieżowych komitetów członkowskich oraz konkurs „Bank inicjatyw".

Hajnowska impreza ma jednocześnie na celu pokazanie, jak spędzać wolny od pracy czas. W Domu Kultury „Górnik" odbędzie się impreza rozrywkowa pod nazwą „Dzień Młodzieżowy", w ośrodku „Praktyczna Pani" pokazy i degustacja. (a)

Dwa półrecitale

Jutro w sali Państwowej Filharmonii w Białymstoku odbędzie się koncert, w którym wystąpią: BOGDAN CZAPIEWSKI (fortepian) i **JERZY ROSIŃSKI** (organy). W repertuarze utwory J. B. Pescettiego, L. van Beethovena, Fr. Chopina, J. S. Bacha, G. Huffuta, C. Francka i E. Gigonta. Koncert odbędzie się jak zwykle o godz. 19.30, a bilety są do nabycia w biurze Filharmonii, w „Orbisie" oraz w kasie na godzinę przed koncertem.

(gr)

W kilku wierszach

We czwartek, 11 bm. o godz. 12.15 w sali Klubu PSK (II piętro) odbędzie się posiedzenie Towarzystwa Internistów Polskich wspólnie z Polskim Towarzystwem Farmakologicznym. W programie m. in. informacja o nowych lekach radziecki.h. (mb)

★

Zarząd Oddziału PTT-K w Białymstoku zawiadamia i prosi o wzięcie udziału w zebraniu sprawozdawczo-wyborczym członków Koła Terenowego PTT-K w Białymstoku, które odbędzie się 14 listopada (niedziela) o godz. 10 w budynku RSW „Prasa-Książka-Ruch" przy ul. Lipowej 32 (w podwórzu — wejście od ul. Przejazd).

Wstęp na zebranie za okazaniem ważnej legitymacji członkowskiej PTT-K. (N-C)

★

13 bm. (wolna sobota) autobusy będą kursować według rozkładu sobotniego, lecz w zmniejszonej ilości. W dniu 14 bm. autobusy będą jeździć jak w każdą niedzielę. (BM)

Sędziwi jubilaci

Urząd Miasta i Gminy w **Supraślu** czterem osobom, które ukończyły 90 lat przyznał nagrody jubileuszowe. Tymi dziewięćdziesięciolatkami są: **Anna Romanowska, Jan Kurkowski** — z Supraśla, **Anastazja Matejczuk** z Ogrodniczek i **Władysław Wilczyński** z Woronicz. (gaj)

W białostockim włóknie

Wzrostowi produkcji towarzyszy poprawa warunków pracy

Z każdym rokiem wzrasta moc produkcyjna białostockiego przemysłu włókienniczego. Coraz więcej tkanin o uszlachetnionej jakości trafia na rynek krajowy i rynki zagraniczne. Do rozwoju białostockiego włókna przyczynia się, obok wzrostu wydajności pracy i usprawnień organizacyjnych systematyczna modernizacja parku maszynowego i poprawa warunków socjalnych załóg.

W ostatnich latach wymieniono całkowicie park maszynowy w przędzalni i tkalni Zakładu „A" w BZPW im. Sierżana; nowoczesną przędzalnię i tkalnię otrzymała załoga ZPW im. E. Plater w Wasilkowie. W Fastach zmodernizowana została przędzalnia cienkoprzędna, a obecnie unowocześnia się park maszynowy przędzalni średnioprzędnej. W zmodernizowanej tkalni Fabryki Wyrobów Runowych „Biruna" zainstalowano nowe maszyny dziewiarskie.

Systematycznej modernizacji towarzyszy poprawa warunków pracy. **W minionej 5-latce w BZPW im. Sierżana, FWR „Biruna", BZPB „Fasty", w „Pasmancie" i ZPW im. E. Plater w Wasilkowie zainstalowano w halach urządzenia wentylacyjne i klimatyzacyjne, wygospodarowano pomieszczenia na nowe szatnie, łaźnie i natryski.** Dyrekcje przedsiębiorstw zadbały, aby włókniarze mogli korzystać ze zbiorowego żywienia. Zatroszczono się więc o posiłki regeneracyjne, o otwarcie nowych stołówek fabrycznych i bufetów.

Znaczna poprawa nastąpiła w białostockim włóknie w dziedzinie ochrony zdrowia. M. in. **nowe przychodnie przyzakładowe otrzymały załogi Białostockich Zakładów Przemysłu Bawełnianego „Fasty" oraz Zakład Przemysłu Dziewiarskiego „Karo" w Gródku.** Zakładowe gabinety lekarskie wyposażono należycie w sprzęt medyczny.

Trzeba również z uznaniem podkreślić, że przemysłowa służba zdrowia spełnia należycie swoją rolę w dziedzinie profilaktyki i lecznictwa. Coraz więcej osób w białostockim włóknie korzysta z leczenia sanatoryjnego. **Jedynie w 1975 roku w sanatoriach przebywało około 500 osób.**

Zanotowano również poprawę warunków w zakresie opieki nad matką i dzieckiem. **M.in. wybudowano żłobki dzieciom włókniarzy w Wasilkowie i Fastach oraz oddano do użytku przedszkole dla pociech fastowskich włókniarzy.** W trakcie budowy znajduje się żłobek i przedszkole w **Gródku.**

Dzięki posiadaniu własnych ośrodków wczasowych coraz więcej włókniarzy ma możność dobrego i kulturalnego spędzenia urlopu. Do najlepiej prowadzonych placówek wypoczynku i rekreacji należą ośrodki wczasowe Białostockich Zakładów Przemysłu Wełnianego im. Sierżana oraz Białostockich Zakładów Przemysłu Bawełnianego „Fasty".

Należy też z satysfakcją stwierdzić, że we wszystkich białostockich zakładach przemysłu włókienniczego renciści i emeryci są otaczani troskliwą opieką. (gen)

Notatnik kulturalny

Dziś, 11 bm. w Filii Nr 4 MDK (ul. Dolistowska 2) o godz. 18 rozpocznie się impreza pn. „Kram z poradami". W jej ramach — wystawa i kiermasz książek — poradników i spotkanie z dr Czesławem Wasiljukiem „Racjonalne żywienie w rodzinie".

O tej samej godzinie rozpocznie się w Filii MDK Nr 6 (ul. Obożna 8) występ zespołu tanecznego „Impresja" z klubu Zakładów Drobiarskich. Natomiast o godz. 19 w klubie „Promenada" (ul. Lipowa 4) — zabawa młodzieżowa.

We wczorajszym numerze „Gazety" podaliśmy omyłkowo, że DKF „Sami swoi" ma swe zajęcia 10 bm. Zajęcia Dyskusyjnego Klubu Filmowego odbędą się w dniu dzisiejszym. Wyświetlony zostanie film radziecki „Ty i ja" w reżyserii Larisy Szepitko. Początek o godz. 18.

W piątek Filia Nr 6 MDK (ul. Obożna 8) zaprasza o godz. 17 na występ zespołu tanecznego „Białka" z Filii Nr 1 MDK.

W wolną sobotę, 13 bm. kino „Spotkanie" (ul. Kawaleryjska 38) zaprasza na maraton polskiej komedii filmowej. Przewidziano projekcję filmów: „SAMI SWOI" i „GANGSTERZY I FILANTROPI". Początek maratonu o godz. 17.

O godz. 18 rozpocznie się zabawa młodzieżowa w Filii Nr 6 MDK (ul. Obożna 8), zaś o godz. 19 — zabawy w klubie „Promenada" (ul. Lipowa 4) i w Filii Nr 1 MDK (ul. Kawaleryjska 38).

W niedzielę, 14 bm. w Filii Nr 3 MDK (ul. Bema 109) o godz. 12 rozpocznie się impreza pn. „PISARZE DZIECIOM". W jej ramach m. in. projekcja filmu „Pan samochodzik i templariusze" oraz prezentacja nowości literatury dziecięcej.

Filia Nr 1 MDK (ul. Kawaleryjska 38) zaprasza o godz. 12 na imprezę rozrywkową dla dzieci „BAW SIĘ RAZEM Z NAMI". O godz. 15 rozpocznie się w Filii Nr 1 MDK projekcja klubowa w Dziecięcym Klubie Filmowym „Obiektyw".

O godz. 17 Filia Nr 6 MDK (ul. Obożna 8) zaprasza na imprezę kolekcjonerską „Skarby naszych strychów". (mip)

We czwartek, 11 bm. o godz. 18 w Muzeum Okręgowym w Ratuszu nastąpi otwarcie wystawy pt. „Strój ludowy na Mazowszu" ze zbiorów Muzeum Etnograficznego w Warszawie i zespołów folklorystycznych.

Odbędzie się też recital aktorski IRENY JUN z Teatru „Studio" w Warszawie. (CH)

Osiedlowy Klub Kultury BSM przy ul. Broniewskiego 4 zaprasza na spektakl pt. „Madonny polskie" w wykonaniu IRENY JUN — aktorki Teatru „Studio" w Warszawie. Występ odbędzie się we czwartek, 11 bm. o godz. 20. (CH)

13 bm. o godz. 16.30 Klub „Ceramik" (ul. Sienkiewicza 69) zaprasza żeglarzy — członków Żeglarskiego Chorągwianego Klubu ZHP na spotkanie z okazji zamknięcia sezonu. (ich)

Klub „Ceramik" zaprasza również dzieci na niedzielę 14 bm. godz. 16 na kolejne zajęcia Dziecięcego Klubu Filmowego. W programie film „Mikula Mały" prod. jugosłowiańskiej i konkurs rysunkowy z nagrodami. Wstęp wolny. (ich)

Klub „Herkulesy" zaprasza w piątek, 12 bm., na godz. 19.30 na program pt. „RAJA OBEID — PRZEDSTAWIA". W programie: filmy, piosenki, wiersze prezentowane przez studentów zagranicznych Akademii Medycznej. (im)

W niedzielę, 14 bm. o godz. 11 rozpocznie się w klubie „Herkulesy" turniej brydża sportowego parami. Zgłoszenia — na miejscu. (im)

Placówki kulturalne Białostockiej Spółdzielni Mieszkaniowej przygotowują na wolną sobotę interesującą imprezę pod hasłem „Turystyczna biesiada". Najciekawszymi punktami turystycznego spotkania będzie niewątpliwie konkurs na najlepszego gawędziarza oraz zlot turystyczny, do którego uczestnicy będą specjalnie typowani. Imprezy odbędą się we wszystkich klubach osiedlowych BSM. (CH)

Czytelnicy piszą

Kto tu gospodarzem?

Ponieważ nasze kilkuletnie starania o załatwienie trapiącej nas sprawy nie odnoszą skutku, prosimy Redakcję o interwencję. Jesteśmy mieszkańcami ul. Jeżewskiej w Białymstoku, a chodzi nam o uregulowanie i oczyszczenie rzeczki wypływającej z przemysłowej dzielnicy Bażantarnia w kierunku stawów na Marczuku.

Wspomniana rzeczka to po prostu ścieki różnych zakładów, które przy większych opadach zalewają nasze ogrody i piwnice. Już niejednokrotnie cuchnąca maź zniszczyła nam uprawy w ogródkach, czyniąc znaczne straty. Od sierpnia 1972 r. usiłujemy dowiedzieć się kto jest gospodarzem terenów przy nie uregulowanym odcinku rzeczki.

W odpowiedzi na jedno z naszych podań Wydział Inżynierii Komunalnej przysłał kiedyś trzech ludzi, którzy wygarnęli kilkanaście łopat piasku z rzeczki, nie ruszając przepustu. „Operacja" ta niczego nie zmieniła. Bez skutku pozostały następne nasze podania do Urzędu Miejskiego w czerwcu 1974 i listopadzie 1975 r. Bo wprawdzie zostaliśmy powiadomieni, że naszą sprawę przekazano do Przedsiębiorstwa Konserwacji Urządzeń Wodnych i Melioracyjnych KZB Białystok, ale odtąd już nikt nie interesował się naszą sprawą, a ostatniego lata znów mieliśmy zniszczone ogrody i zalane piwnice. PZU tylko w części pokrył nam straty z tytułu ubezpieczenia mieszkań.

Nie odnoszą też skutku nasze wędrówki po urzędach, jakkolwiek każdy obiecuje pomoc w przyśpieszeniu załatwienia naszej bolączki.

MIESZKAŃCY
ul. JEŻEWSKIEJ
BIAŁYSTOK

Od redakcji: Naszym zdaniem minęła już dawno pora, aby poszkodowani otrzymali nie tylko wyjaśnienie, ale i odpowiednią pomoc w likwidacji uciążliwej i od dawna trapiącej sprawy. (Ag)

Dni ACK „Sepularium"

Od 2 listopada br. trwają w Białymstoku z okazji pierwszej rocznicy istnienia, Dni Akademickiego Centrum Kulturalnego „Sepularium".

W programie obchodów znalazło się wiele ciekawych imprez, m.in. otwarcie poplenerowej wystawy malarstwa i fotografii „WAKS-76", które odbędzie się 12 bm. o godzinie 17.30 w salonie Galerii Sztuki Współczesnej mieszczącym się przy ul. Dąbrowskiego 3.

15 bm. o godz. 19 Ośrodek Myśli Politycznej organizuje w ACK spotkanie z zastępcą redaktora naczelnego „Polityki", red. Zygmuntem Szeligą, na temat „Sytuacja ekonomiczna PRL".

Wystąpią także znane teatry studenckie. Akademia Ruchu z Warszawy zaprezentuje 13 i 14 bm. spektakle „Głód" i „Autobus", zaś 22 bm. Akademicki Ośrodek Teatralny „Kalambur" z Wrocławia.

W ramach Dni ACK, które trwać będą do 22 bm., odbędą się także liczne spotkania, dyskusje i seminaria, oraz imprezy rozrywkowe.

Szczegółowe informacje na temat programu i możliwości uczestnictwa w obchodach Dni ACK „Sepularium" zainteresowani uzyskać mogą w siedzibie klubu ul. Dąbrowskiego 3 tel. 2-32-21 w godzinach od 17 do 22. (wad)

Oszczędzaj prąd!

Oszczędzać rozumnie

Nawet najbogatsze państwa oszczędzają energię. Niektóre kraje zachodnie wprowadziły abonament na wykorzystanie energii elektrycznej i za ponadlimitowe kilowaty płaci się bardzo słono. Nieograniczony wzrost konsumpcji okazał się niemożliwy i o szczęściu mogą mówić kraje, które mają surowce energetyczne i potrafią nimi rozsądnie gospodarować. To, że mamy węgiel, nie znaczy, że wolno nim szafować.

W odpowiedzi na hasło: oszczędzajmy energię — środki masowego przekazu ruszyły do ataku na jej marnotrawców. My Polacy, my lubimy szarże ułańskie, a jak szarża to z rozmachem, z przytupem, z impetem. Dostało się więc przy okazji ludziom nie tyle bez winy, co winnym względnie.

Nowy serial Telewizji Polskiej, aktualny jak Polska Kronika Filmowa, ciekawy jak angielska wersja „Wojny i Pokoju" — „Wieczór z Dziennikiem" — prowadzi regularną akcję oszczędnościową, pokazując planszę z przekreśloną żarówką. Reporter TVP przypar do muru kierowniczkę rozjarzonego w południe sklepu.

— Czy oświetlenie jest teraz potrzebne?

— Nie.

— Dlaczego palą się wszystkie neonówki?

— Zapomniano je wyłączyć.

— Czyja wina?

— Moja wina.

Mimo publicznego samopokajania się kierowniczce sklepu zostanie wlepiony mandat, a wypisze go inspektor do spraw oszczędzania energii elektrycznej. Ładna oszczędność!

Inspektorzy d/s o.e.e. chodzą, sprawdzają, karzą, bo marnotrawienia energii nadspodziewanie dużo. Ulice i sklepy oświetlone w biały dzień, nie modernizowane od lat urządzenia elektryczne zżerają kilkakrotnie więcej energii niż nowoczesne, o niewielkich gabarytach transformatory czy generatory. Właśnie, nowoczesna technika! Przy niewysokich nakładach finansowych daje największe oszczędności. Założenie w sklepach i magazynach wyłączników zegarowych, takich jak w piecykach elektrycznych, taniej wyniesie niż straszenie ludzi mandatami i inspektorami. Miast dochodzić, kto nie wyłączył oświetlenia ulic, należy zbadać, dlaczego nie działa fotokomórka mająca je wyłączać o zmierzchu.

Gdy wchodzę do klatki schodowej jakiegoś bloku walę głową o kanty, macam bezskutecznie ściany w poszukiwaniu kontaktu. Że światło niepotrzebne jest ciągle na klatce schodowej, to oczywiste, ale brak świecącej żaróweczki przy kontakcie to wstyd w dobie techniki atomu. Więcej techniki, usprawnień w drobnych sprawach, a łatwiej nam będzie się oszczędzało energię elektryczną. (jm)

co, gdzie, kiedy?

W BIAŁYMSTOKU

TEATRY

Teatr Dramatyczny im. Al. Węgierki — w terenie.

Państwowy Teatr Lalek — nieczynny.

KINA

„Pokój" — „Oni walczyli za Ojczyznę", prod. radz., kol. (od lat 12), godz. 10, 13.10, 16.15 i 19.30 (ostatni dzień).

„Ton" — „Jeździec bez głowy", prod. radz., kol. (od lat 6), godz. 12; „Znachor" i „Profesor Wilczur", prod. polsk., archiwalny (od lat 12), godz. 15.15 i 19.

„Syrena" — „Żelazny potok", prod. radz., panor., kol., dod. — „Kształt pamięci", godz. 10.30, 13, 15.30, 17.45 i 20.

„Studio" — „Aleksander Newski", prod. radz., godz. 15, 17.30 i 20.

„Związkowiec" — Występy estradowe.

„Spotkanie" — DKF „Sami swoi", godz. 18.

„Kolejarz" — „Świat się śmieje", prod. radz., godz. 18.

KINA W WOJEWÓDZTWIE BIAŁOSTOCKIM

Bielsk Podlaski — „Dojrzałe grona", prod. radz.

Dąbrowa Białostocka — „Macocha", prod. radz.

Hajnówka — „Rozerwany pierścień", cz. I i II, prod. radz. (od lat 12).

Łapy — „W okopach Stalingradu", prod. radz.

Mońki — „Tajemnica rękopisu", prod. radz.

Siemiatycze — „Monolog", prod. radz.

Sokółka — „Premia", prod. radz. (od lat 12).

Kierownictwo kin zastrzega możliwość zmian programu.

MUZEA

W BIAŁYMSTOKU

Muzeum Okręgowe — Ratusz — czynne codziennie (z wyjątkiem poniedziałków i dni poświątecznych) w godz. 11—18, we wtorki i czwartki w godz. 12—19, w niedziele w godz. 11—16. Wystawy stałe: archeologiczna, etnograficzna, XVI-wieczne freski z Supraśla, Galeria Malarstwa Polskiego. Wystawy czasowe: Podlaskie dywany dwuosnowowe; Bursztyn — kopalna żywica.

Punkt Muzealny w Supraślu (Pałac Opatów) — czynny we wtorki i soboty w godz. 14—17, w niedzielę w godz. 11—17.

Ekspozycja wnętrz (Pałac w Choroszczy) — czynna w środy w godz. 11—17, w niedziele w godz. 11—16.

Galeria Rzeźb Alfonsa Karnego, ul. Mickiewicza 2 — (Arsenał) — czynna codziennie (z wyjątkiem poniedziałków i dni poświątecznych) w godz. 11—17.

Muzeum Ruchu Rewolucyjnego — Oddział Muzeum Okręgowego, ul. Kilińskiego 6 — czynne codziennie (z wyjątkiem poniedziałków i dni poświątecznych) w godz. 10—17, we wtorki i czwartki w godz. 12—19, w niedziele w godz. 11—16. Wystawa: Białystok w ikonografii.

Muzeum Wojska Polskiego, ul. Kilińskiego 7 — czynne codziennie (z wyjątkiem poniedziałków i dni poświątecznych) w godz. 10—17, w czwartki w godz. 12—18, w niedziele w godz. 11—16. Wystawa stała: Dzieje wojskowe ziem północno-wschodnich Polski. Wystawy czasowe: Wojsko Polskie w sztuce ludowej; Wojsko Polskie w tkaninie uczniów Liceum Sztuk Plastycznych z Supraśla.

Dział Martyrologii Muzeum WP, ul. Warszawska 1 — czynny w środy i piątki w godz. 10—17.

WYSTAWY

W BIAŁYMSTOKU

Salon Wystawowy BWA (Arsenał), ul. Mickiewicza 2 — Indywidualna wystawa grafiki Zofii i Henryka Szulców (okręg lubelski); Indywidualna wystawa malarstwa Jerzego Nowosielskiego (okręg krakowski) — wystawy czynne codziennie (z wyjątkiem poniedziałków i dni poświątecznych) w godz. 10—17.

Klub MPiK, ul. Sienkiewicza 9 — Ekspozycja wydawnictw radzieckich — czynna codziennie w godz. 9—21.

radio i tv

RADIO

PROGRAM I

1322 m

Wiadomości: 0.01, 1.00, 2.00, 3.00, 4.00, 5.00, 6.00, 7.00, 8.00, 9.00, 10.00, 12.05, 15.00, 16.00, 19.00, 20.00, 21.00, 22.00, 23.00; 0.11 Program nocny z Łodzi; 5.06 Zielone Studio; 6.00 Sygnały dnia; 8.10 Melodie naszych przyjaciół; 8.35 H. Debich zaprasza; 9.05 Język polski kl. III—IV; 9.30 Rytmy ludowe Ameryki Południowej; 10.08 W. Ocinman w nowych nagraniach; 10.30 „Listy do Delfiny" Z. Krasińskiego; 10.40 Z nagrań Kwintetu H. Silvera; 11.12 Mozaika melodii polskich; 11.30 Olsztyn na muzycznej antenie; 12.45 Rolniczy kwadrans; 13.00 Śpiewa „ABBA"; 13.35 Spotkanie z folklorem muzycznym; 14.00 Zagadki muzyczne; 14.30 Rytmy młodych; 15.10 Z polskiej fonoteki muzycznej; 15.35 Z lekką muzą przez lata; 16.11 Antologia jazzu polskiego; 16.35 Estrada przyjaźni; 16.55 Huta „Katowice" ma głos; 17.00 Radiokurier; 17.20 Parada piosenki polskiej; 18.00 Muzyka i Aktualności; 18.30 Twórcy polskiej piosenki; 19.15 Ork. PR i TV w Katowicach; 20.05 NURT; 20.25 Nowości płytoteki; 21.05 Kronika sportowa; 21.15 Koncert życzeń; 22.20 Orkiestra R. Coniffa.

PROGRAM II

219,6 m, 71.34 MHz

Wiadomości: 4.30, 5.30, 6.30, 7.30, 8.30, 11.30, 13.30, 18.30, 21.30, 23.30; 5.00 Poranek muzyczny z Katowic; 5.45 Melodie na dziś; 6.15 Język hiszpański; 6.35 Gimnastyka; 6.55 Chwila muzyki; 7.00 Magazyn informacyjny; 7.10 Miniatury instrumentalne; 7.45 Od menueta do poloneza; 8.35 Dziesięciu wspaniałych; 9.00 Kompozytorzy i ich uczniowie; 9.40 Tu Radio Moskwa; 10.00 „Sandomierz: moja młodość" — fragm. książki; 10.20 Kompozytorzy i ich uczniowie; 10.40 Nie ma marginesu; 11.00 Historia kl. VI; 11.45 Melodie z Kaszub; 11.50 Radiowa poradnia rodzinna; 12.05 Terminarz muzyczny; 12.25 „Kariera" — fragm. pow.; 12.45 Kompozytorzy i ich uczniowie; 13.35 Ze wsi i o wsi; 13.50 W stylu country; 14.10 Więcej, lepiej, nowocześniej; 14.25 Pieśni K. Szymanowskiego; 15.00 Zawsze o 15; 15.40 Koncert z nagrań Orkiestry i Chóru PR i TV w Krakowie; 16.25 Melodie z operetek J. Straussa; 16.50 „Z mikrofonem w gminie" — aud. M. Liberackiego; 17.00 Jelena Obrazcowa; 17.20 Nim się książka ukaże; 17.40 Radiolatarnia; 18.00 X Festiwal Pianistyki Polskiej, Słupsk 76; 18.40 Wypoczynek i turystyka; 19.00 Stołeczne aktualności muzyczne; 19.30 „Szpilki" dla każdego; 20.00 Ch. V. Alkan: Symfonia na fortepian; 20.30 Warto przypomnieć; 20.40 Koncert muzyki polskiej; 21.45 Wiadomości sportowe; 21.50 Poznański Chór Chłopięcy; 22.10 Książki, które na Was czekają; 22.40 Laureaci chopinowscy; 23.40 Chansons O. di Lasso.

PROGRAM IV

70.01 MHz

Wiadomości: 12.00, 16.00; 6.00 Język niemiecki; 6.15 Vademecum rolnika; 6.30 Zespół Instrumentalny B. Hardego; 6.45 Poranne rytmy; 6.55 Chwila muzyki; 7.00 Magazyn informacyjny; 7.10 Muzyczny cocktail; 7.25 Danie na dziś; 7.30 Muzyczny cocktail; 7.40 W ludowych rytmach; 8.00 Transmisja z programu I; 11.00 Zajęcia fakultatywne dla kl. IV lic.; 11.30 Gra G. Gould; 11.55 Orkiestra Rozrywkowa PR i TV w Katowicach; 12.05 „Złota Wiecha" — rep. S. Poznańskiego; 12.20 Radio — reklama; 12.25 Turniej kapel, solistów i instrumentalistów ludowych; 13.00 Z radiowej fonoteki muzycznej; 13.50 Język polski kl. II lic.; 14.25 „Smuga cienia" — odc. pow.; 14.35 Teatr PR: „Protokół pewnego zebrania"; 16.05 Renesans pianoli; 16.17 Paganini: Grand Sonata A-dur; 16.50 „Z mikrofonem w gminie" — aud. M. Liberackiego; 17.00 Zespół King Crimson; 17.15 „Spowiedź nie tylko w drewnie" — rep. J. Raczkowskiej; 17.35 Koncert muzyki poważnej (stereo); 17.55 Wiadomości; 18.00 Muzyka i Aktualności (z programu I); 18.25 Radiowa Telewizyjna Szkoła Średnia; 18.40 Język rosyjski; 18.55 „Bayreuth 76" — R. R. Wagner: „Zmierzch bogów".

Program Białostocki podany wytłuszczonym drukiem w programach II i IV.

UWAGA: Od godz. 9 do godz. 12.00 przerwa konserwacyjna radiostacji UKF Białystok.

TELEWIZJA

PROGRAM I

6.00 Radiowo-Telewizyjna Szkoła Średnia.

6.30 TV Technikum Rolnicze.

10.00 Historia kl. VI.

10.30 „Dziewięć dni jednego roku" — film fab. prod. radz.

12.30 Dla młodych widzów. Decyzje piętnastolatków.

13.45 i 14.30 TV Technikum Rolnicze.

16.25 Program dnia.

16.30 Dziennik TV (kolor).

16.40 Obiektyw: program województw: gdańskiego, bydgoskiego, elbląskiego, olsztyńskiego, toruńskiego.

17.00 Przypominamy, radziemy, widzom.

17.05 Dla młodych widzów. „Turniej z bratkiem".

18.10 Patrol (kolor).

18.35 Wędrujcie w rytm moich piosenek — śpiewa Nicoletta.

19.00 Dobranoc dla najmłodszych i dla młodzieży.

19.30 Wieczór z Dzienniklem (kolor).

20.40 „Pani w samochodzie, w okularach i ze strzelbą" — film fab. prod. franc. (kolor).

22.25 Pegaz (kolor).

23.10 Dziennik TV (kolor).

PROGRAM II

15.35 Język rosyjski.

W ODPOWIEDZI NA WASZE LISTY

16.05 Program dnia.

16.10 Ballady — śpiewa Andrzej Sikorowski.

16.25 „Polska w oczach świata" — film dok. TV kanad. (kolor).

17.10 „Lhotse" — odc. III film dok. (kolor).

17.50 Bursztynowa komnata — rep.

18.25 Śpiewa Ałła Pugaczowa.

18.40 Program lokalny.

19.00 Dobranoc.

19.30 Wieczór z Dzienniklem (kolor).

20.40 „Nie do wiary" — program Wandy Konarzewskiej.

21.05 Wywiad Karela Gotta dla Studia 2.

21.25 Przeboje i debiuty studia (kolor).

21.50 24 godziny (kolor).

22.00 Własnie leci kabarecik (kolor).

22.30 Nocne rytmy Studia 2 (kolor).

22.50 Język francuski.

TELEWIZJA RADZIECKA

7.10 — Gimnastyka poranna (kolor).

7.30 — Koncert zespołu dziecięcego „Gawęda" (kolor).

8.15 — Nasz życiorys — rok 1917.

9.30 — Gra E. Moskwitina (harfa).

12.00 — Zestaw filmów dokumentalnych.

12.25 — Rosyjscy podróżnicy i badacze (kolor).

12.55 — F. M. Dostojewski „Zbrodnia i kara".

14.05 — Szkoła szachistów (kolor).

14.35 — Koncert chóru „Sokół" — Litewska SRR (kolor).

16.15 — Leninowski Uniwersytet Milionów.

16.45 — Pieśni komsomołu (kolor).

16.55 — „Front Angoli" — film dokumentalny.

17.40 — „Niezwyciężeni" — film fabularny (kolor).

19.00 — Program informacyjny „Czas".

19.30 — Poezja B. Aglamulina.

w razie wypadku

W BIAŁYMSTOKU

Miejskie Pogotowie Ratunkowe, ul. Krasińskiego 1, tel. biura wezwań 999, tel. informacji pogotowia 222-22.

Ambulatorium Pogotowia, ul. M. Fornalskiej 11, tel. 240-41: internistyczne, pediatryczne, ginekologiczne, stomatologiczne, zabiegowe, rentgen, chirurgia dorosłych, czynne w godz. 18—8, w niedziele i święta cała dobę.

Terenowe Pogotowie Ratunkowe, ul. Lenina 3/5, tel. biura wezwań 355-33: ambulatorium ogólne; ambulatorium chirurgii dziecięcej, ul. Wołodyjowskiego 3 a.

Informacja służby zdrowia — tel. 355-34.

Pogotowie MO — tel. 997.

Straż Pożarna — tel. 998.

Pogotowie Elektryczne — tel. 991.

Pogotowie Gazowe — w godz. 7—15 tel. 363-28, w godz. 15—7 tel. 992.

Pogotowie Ciepłownicze — tel. 993.

Pogotowie Techniczne Wodociągów — tel. 994.

Informacja kolejowa — tel. 910.

APTEKI

Apteka nr 05-007, ul. Wesołowskiego 2, tel. 219-04.

Apteka nr 05-003, ul. Lipowa 45, tel. 233-65.

Informacja o lekach — tel. 219-04.

Informacja o lekach z importu — tel. 368-01, w godz. 6.45—14.45.

SZPITALE

**Woj. Szpital Zesp

Dobrze pracują augustowscy komunalni

Przedsiębiorstwo Gospodarki Komunalnej w Augustowie ze znacznym wyprzedzeniem planu realizuje swe zadania. Załoga w br. wykonała dodatkową produkcję pozaplanową wartości 6,4 mln zł przy zatrudnieniu 99 proc. Najwyższe wskaźniki osiągnęły **zakład komunikacji miejskiej oraz zakład wodociągów i kanalizacji.**

Pomyślne wyniki w świadczeniu usług komunalnych to z jednej strony wynik uzyskania w br. mechanicznej zamiatarki ulic, samochodu do wywozu nieczystości oraz samochodu do przewozu butli z gazem płynnym a jednocześnie efekt właściwej organizacji pracy. Codzienna współpraca dyrekcji z podstawową organizacją partyjną i radą zakładową, oddziaływanie na bezpartyjnych, przynoszą w efekcie dobre rezultaty. W okresie minionych trzech kwartałów br. nastąpił znaczny wzrost dyscypliny pracy a nieusprawiedliwiona absencja zmniejszyła się prawie o 50 proc.

Bardzo korzystnie kształtuje się absencja chorobowa. Ilość zwolnień chorobowych zmniejszyło się o 40 proc. Jest to wynik utworzenia międzyzakładowej przychodni lekarskiej gdzie pracownicy znaleźli dobrą opiekę lekarską i prowadzona jest skuteczna profilaktyka. Szczegółowo analizuje się wydane zwolnienia lekarskie.

Podobnie pomyślna sytuacja występuje w Oddziale PGK w **Sejnach**, który w br. otrzymał nową bazę. Kłopoty przedsiębiorstwa to zapewnienie dostatecznej ilości wody dla mieszkańców. Wobec tego, że nowe ujęcie wody będzie budowane w Augustowie dopiero w przyszłej pięciolatce, zamierza się doraźnie rozwiązać ten problem sposobem gospodarczym przez włączenie do eksploatacji nieczynnego ujęcia wody w dzielnicy Marchlewskiego i budowę nowej studni na starym ujęciu wody.

Drugą kłopotliwą sprawą jest zatrudnienie w zakładzie zieleni miejskiej. Trudno tam, zwłaszcza latem, uzyskać pracowników. PGK zamierza zatrudnić w okresie wakacyjnym uczniów miejscowych szkół ponadpodstawowych.

(W-W)

W całym kraju trwają XXX, jubileuszowe Dni Filmu Radzieckiego. Z okazji inauguracji „Dni" w Suwałkach bawiła delegacja filmowców radzieckich. Wzięli ono udział w akademii urządzonej dla uczczenia rocznicy Wielkiego Października oraz w spotkaniu z polską widownią. (ceg)

Aktorka radziecka znana m. in. z filmów: „Ogniste wiorsty", „Tregedia optymistyczna" oraz „Trzy siostry" Margarita Wołodina na spotkaniu w Suwałkach.

Fot. Z. Bieryło

Zwiększyć hodowlę zwierząt w Wiźnie

Dziś w WIŹNIE obraduje wspólne plenarne posiedzenie komitetów gminnych PZPR i ZSL. Temat ogólny brzmi — zadania gminy po IV Plenum KC PZPR. Ponieważ produkcja zwierzęca jest tu na niższym poziomie niż średnio w województwie, sprawie tej poświęca się najwięcej uwagi.

Obsada bydła w gminie Wizna wynosi zaledwie około 43 sztuki na 100 ha użytków rolnych, zaś świń — 106 sztuk. Ustalono, że do 1980 roku obsada ta powinna wzrosnąć w przypadku bydła przynajmniej do 63 sztuk, trzody chlewnej — do 132. W jaki sposób się to osiągnie — mówi naczelnik gminy, EUGENIUSZ TYSZKA.

— Przede wszystkim zwiększymy uprawę roślin pastewnych. Do produkcji wprowadzimy wydajne odmiany zbóż intensywnych, zwiększymy areał kukurydzy, buraka cukrowego, a także roślin motylkowych.

Ważną sprawą jest poprawa jakości pogłowia zwierząt. Do 1980 roku zamierzamy wymienić bydło rasy czerwonej polskiej na nizinne czarnobiałe przynajmniej w 80 proc. Obserwujemy duże zapotrzebowanie na loszki hodowlane. Przybywa nowoczesnych chlewni. Zatem z rozwojem chowu świń nie powinno być kłopotów.

— Dokładamy starań, aby utworzyć jak najwięcej zespołów hodowlanych i gospodarstw specjalistycznych. Istnieje jeden zespół chowu świń, który sprzedaje rocznie około 100 sztuk tuczników. Trzy zespoły są w trakcie organizacji. Ponadto zarejestrowaliśmy 19 gospodarstw specjalistycznych. W przyszłym roku ma powstać 30 takich gospodarstw.

— Rozwój zespołów i gospodarstw specjalistycznych zależy w dużej mierze od dostatecznej ilości materiałów budowlanych i maszyn. Większość gospodarstw w gminie posiada niezłe budynki gospodarcze, lecz wymagające modernizacji. Ich właściciele powinni otrzymać niezbędne materiały i maszyny rolnicze. W związku z tym konieczne jest zwiększenie przydziału dla gminy na materiały budowlane i sprzęt rolniczy. Od tego w dużym stopniu będzie zależał dalszy rozwój produkcji zwierzęcej.

— Aby już na przyszły rok uzyskać większy postęp w rozwoju hodowli staramy się obecnie zgromadzić jak największą ilość pasz. Z pozostałych liści buraczanych rolnicy sporządzają kiszonki. Maksymalnie wykorzystujemy kolumnę parnikową. Uparowano już ok 280 ton ziemniaków, do końca sezonu ilość ta wzrośnie do ponad 500 ton. (zj)

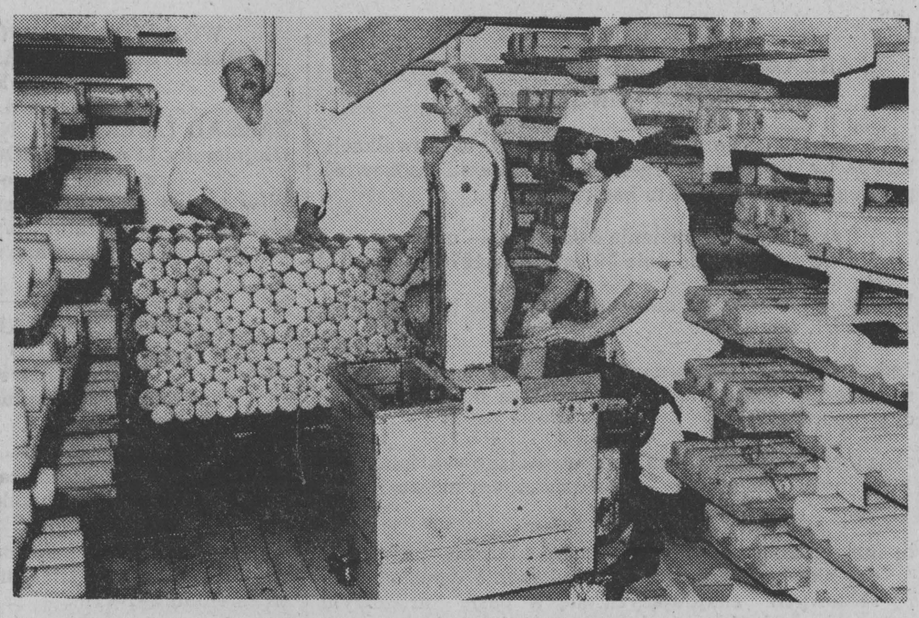

Zofia Krajewska, Krystyna Nawrot i Edward Kropiewnicki przy woskowaniu serów.

Roczny plan skupu mleka wykonano w Łomżyńskiem

Zambrowska mleczarnia w czołówce

Do 7 listopada br. **Wojewódzka Spółdzielnia Mleczarska w Łomży** skupiła 201 mln l mleka, wykonując tym samym zadania roczne. Do końca roku zamierza się skupić dodatkowo 26,5 mln l mleka i przerobić je na masło, sery i inne artykuły, które przeznaczy się na zaopatrzenie rynku krajowego.

W związku z tym odwiedziliśmy przodujący zakład WSM w **Zambrowie**, gdzie zadania roczne skupu mleka wykonano 4 bm., a plan sprzedaży wyrobów mleczarskich zrealizowano 13 października br.

Przedterminowe wykonanie zadań skupu mleka pozwoliło na przyśpieszenie realizacji sprzedaży wyrobów mleczarskich. Jest to niewątpliwie wynik postępującego rozwoju hodowli bydła mlecznego. Jednakże wykonanie planu sprzedaży wyrobów, podwyższenie ich jakości, oszczędniejsze gospodarowanie surowcem to już zasługa załogi. Przykładowo serów pierwszego gatunku planowano wyprodukować 75 proc., a wykonano — 95 proc. Więcej też wytworzono masła wyższych asortymentów. **W kwietniu br. uzyskano znak standardu światowego „Q", na masło.** Stałe podwyższanie jakości wyrobów mleczarskich osiąga się nie tylko poprzez stosowanie właściwych technologii. Wpływa na to również wysoka jakość dostarczanego mleka.

Nad sprawami tymi czuwa służba surowcowa zakładu. W ośmiu gminach, które dostarczają mleko do Zambrowa następuje masowa wymiana bydła rasy czerwona polska na nizinną czarno-białą. Zamierza się zakończyć to do 1980 r. Przybywa gospodarstw specjalizujących się w chowie bydła mlecznego. Są już 73 takie jednostki. Ponadto z około czterema tysiącami właścicieli gospodarstw zawarto umowy wieloletnie na dostarczanie mleka w klasie „A". Obecnie około 60 proc. skupowanego mleka odpowiada wymogom klasy „A". Służba surowcowa dokłada też szczególnych starań, aby w gospodarstwach kontrahentów zgromadzono odpowiednią ilość pasz objętościowych i kiszonek. Gospodarstwa te w pierwszej kolejności zaopatrywane są w mieszanki treściwe.

Na wzrost ilości skupowanego mleka wpłynął również fakt zaopatrywania hodowców w pasze zastępujące mleko. Mobilizująco też wpływa podwyżka cen skupu mleka. Wszystko to powoduje, że liczba dostawców stale rośnie. W br. przybyło ok. 450 nowych kontrahentów.

Duża ilość dobrej jakości mleka umożliwia przekraczanie zadań produkcyjnych. Z wyjątkiem serów „Salami", roczny plan produkcji w zambrowskiej mleczarni już wykonano. W październiku przekroczono roczny plan produkcji masła o ok. 60 ton, zaś mleka w proszku — o ok. 120 ton. Wartość dodatkowej produkcji do końca br. wyniesie 40 mln zł. Rynek krajowy otrzyma w związku z tym dodatkowo ok. 150 ton masła, 74 tony serów i blisko 100 ton mleka w proszku.

Osiągnięcia zambrowskiej mleczarni są zasługą całej załogi. Wśród około 160 osób, większość stanowią długoletni, doświadczeni pracownicy. Prawie wszyscy zrzeszeni są w brygadach pracy socjalistycznej. Zakładowa podstawowa organizacja partyjna, licząca 31 osób, zalicza się do przodujących w Zambrowie. Dzięki wspólnym wysiłkom wydajność pracy w stosunku do ubiegłego roku wzrosła o ok. 27 proc. Oszczędne gospodarowanie surowcem i materiałami pomocniczymi przyniosło w br. korzyść wartości 2,5 mln zł.

Spośród wyróżniających się pracowników dyrekcja zakładu wymienia m. in.: **Tadeusza Choromańskiego** — brygadzistę masłowni, **Mariana Milewskiego** — obsługującego urządzenia przy pasteryzacji i oczyszczaniu mleka, **Tadeusza Strękowskiego** — wagowego, **Edwarda Kropiewnickiego** — brygadzistę dojrzewalni serów, **Janinę Pilniakowską** — twarożkarza i **Stanisława Randzio** — brygadzistę proszkowni.

Zwiększająca się ilość skupowanego mleka zmusza zakład zambrowski do rozbudowy. Wiosną przyszłego roku zostanie oddana do użytku budująca się kazeiniarnia. W oddziale w **Mężeninie**, podległym zakładowi w Zambrowie, buduje się nową halę odbioru surowca. Stare pomieszczenia zostaną zaadaptowane na kazeiniarnię i warzelnię mleka. (zj)

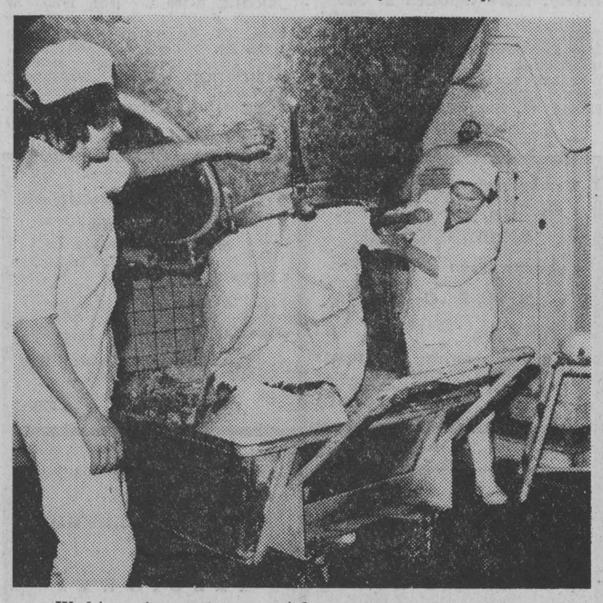

Wybieranie masła z masielnicy. Obsługują Alicja Kotynia i Kazimierz Kowalczyk. *Fot. Gabor Lorinczy*

Kierunek — intensyfikacja produkcji rolnej

Gmina **Zbójna** (woj. łomżyńskie) dysponuje 9470 hektarami użytków rolnych, wśród których 4892 ha to użytki zielone. Ogółem uprawą gruntów zajmuje się blisko 1.100 rolników.

Dotychczas tylko 27 rolników podjęło specjalizację w produkcji rolnej, nastawiając swoje gospodarstwa na hodowlę bydła mlecznego i młodego bydła rzeźnego. Najwięcej takich gospodarstw jest we wsiach: **Kuzie, Zbójna, Gawrychy i Dębniki.**

W oparciu o uzyskiwane wyniki można się spodziewać, że najszybciej osiągną określone wskaźniki gospodarstwa: **Czesława Gromelskiego, Jana Ptaka, Antoniego Kosewicza i Henryka Kijka z Dębnik, Bolesława Żukowskiego, Bronisława Galanka, Wacława Burzyńskiego ze Zbójnej, Jana Gałązkę i Czesława Piaścika z Jurk oraz Jana Nadolnego, Józefa Barbuli i Antoniego Szczęsnego z Kuzi.** (jf)

W Suwałkach

Będzie więcej drzew

W najbliższą sobotę i niedzielę, 13 i 14 listopada Urząd Miejski w **Suwałkach** organizuje akcję zadrzewiania miasta. Przygotowano około 3 tys. sadzonek jarzębiny, brzozy, jaworu, lipy, akacji i wierzby kaspijskiej, które zostaną posadzone w stolicy województwa w czynie społecznym. Drzewka sadzić się będzie przede wszystkim przy głównych ulicach wylotowych z miasta. I tak przy ul. Bakałarzewskiej pracować będzie załoga z Rejonu Dróg Publicznych w Suwałkach przy ul. 23 Października — uczniowie Technikum Mechanicznego, przy ul. Buczka — młodzież z LO nr 1, zaś przy ul. Utrata Zamość — uczniowie z LO nr 2. Wiele młodych drzewek posadzonych zostanie również w centrum miasta i na osiedlach mieszkaniowych. Sądzimy, że do tej pożytecznej akcji włączą się również mieszkańcy Suwałk, bo przecież tu żyją i pracują, a zieleni nigdy nie jest za dużo. (jas)

W ełckiej „Praktycznej Pani"

„Praktyczna Pani" w **Ełku** rozpoczyna zimowy kurs „szkoły życ ". Cykl wykładów będzie obejmować zagadnienia pedagogiki, psychologii, ginekologii, techniki racjonalnego żywienia i prawa. Na pierwszy kurs z tego cyklu będą uczęszczać uczennice Zespołu Szkół Odzieżowych.

Jeszcze w br. urządzone zostaną również kursy kroju i szycia dla uczącej się młodzieży i dorosłych oraz kurs pieczenia ciasta. (zb)

Komunikat

8 LISTOPADA br. o godz. 8 mały brązowy pies z białym pyszczkiem pogryzł dziecko. Zdarzenie miało miejsce w SUWAŁKACH u zbiegu ulic Noniewicza i Marksa.

Właściciel psa, a jest nim prawdopodobnie pan ubrany tego dnia w jasny płaszcz, proszony jest o natychmiastowe skontaktowanie się z matką dziecka WIKTORIA STACHURSKĄ zam. w SUWAŁKACH przy ul. KASPRZAKA 2/4 m. 51 (tel. 24-77). W przypadku braku świadectwa szczepienia psa, dziecku grozi seria bardzo bolesnych zastrzyków. (jas)

Oszczędzaj prąd!

Miasto z ambicjami

Tak można nazwać **Węgorzewo**. Najlepiej widać to latem, gdy drzewa i żywopłoty pokryte są zielenią, kiedy zakwitną tysiące krzewów, róż i innych kwiatów. Nikt dziś nie pozna, że Węgorzewo było w czasie wojny zniszczone w 85 procentach. Na dawnych gruzowiskach i pustych placach stworzono park. Miasto rozbudowało się, wypiękniało. Duża w tym zasługa mieszkańców miasta, którzy nie szczędzą pracy w czynach społecznych. Jest to również zasługa naczelnika miasta i gminy, **Stanisława Wiszniewskiego**, inspiratora wszelkich poczynań.

Rzec by można, takie „pospolite ruszenie" zaczęło się w Węgorzewie z chwilą ogłoszenia konkursu „Miasto — mistrz gospodarności". Na efekty nie trzeba było długo czekać. W 1967 roku miasto uzyskało w tym konkursie pierwsze miejsce w województwie i wyróżnienie w kraju oraz milion złotych nagrody. To mobilizowało do dalszej roboty. Lata następne przyniosły również czołowe pozycje we współzawodnictwie z innymi miastami, aż do 1975 roku, kiedy Węgorzewo zostało mistrzem gospodarności w woj. suwalskim oraz zdobyło wyróżnienie w kraju. Od 1967 roku do 1975 roku miasto otrzymało z tego tytułu w nagrodę około 14 mln złotych. Startując w konkursie na miejscowość najlepiej przygotowaną do sezonu turystycznego w ostatnich dziesięciu latach trzy razy zajęło pierwsze miejsce w kraju, trzy razy drugie oraz cztery razy trzecią lokatę, co przysporzyło jeszcze około 3 mln zł.

Na nagrody mieszkańcy Węgorzewa solidnie zapracowali. Od 1967 roku wykonano czyny społeczne wartości ponad 45 mln złotych. Złożyły się na to między innymi remonty dróg, od podstaw wybudowano ulicę Łąkową i Targową, parking w mieście i na plaży, targowisko, boisko do koszykówki i siatkówki, zagospodarowano 6 ha parku miejskiego, który zostanie poszerzony do 20 ha, odnowiono elewacje domów. Tylko w tym roku posadzono ponad 10 tys. róż, z czego 5500 sadzonek Urząd Miasta i Gminy pozostawił do dyspozycji samorządów mieszkańców, aby rozdzielili je w nagrodę za najlepiej utrzymane posesje oraz około 200 tys. krzewów.

W Węgorzewie zrobiono wiele, ale ambicje sięgają jeszcze wyżej. Akwen w pobliżu miasta liczący ponad 100 kilometrów kwadratowych przyciąga coraz więcej gości z kraju i zagranicy. W tym roku oddano do użytku plażę miejską i hotel na 60 miejsc. Powstaje nowy port Żeglugi Mazurskiej, gdzie będzie mogło cumować kilka dużych statków. Na przyszły sezon zaplanowano oddanie do użytku części wodnej portu. Stary port zostanie przeznaczony dla jachtów. Prowadzona będzie dalsza modernizacja sklepów, a obok tego stawia się na rozwój gastronomii prywatnej. Wszelkie starania zmierzają w kierunku, aby w roku przyszłym sezon wczasowy zacząć od 15 maja, a skończyć 30 września. W remontowanym XIV-wiecznym zamku powstanie w przyszłości hotel na 120 miejsc o wysokim standardzie, kawiarnia, muzeum, dom kultury, pałac ślubów. Dzięki zaangażowaniu mieszkańców Węgorzewo wygrało wiele. Pomysłów i inicjatyw nadal tu nie brakuje. (jas)

Gazeta Współczesna

Dziennik Polskiej Zjednoczonej Partii Robotniczej. Redaguje Kolegium. Adres Redakcji, ul. Wesołowskiego 1, 15-950 Białystok, skr. poczt. 193. Telefony: centrala 2-32-41 — łączy wszystkie działy redakcji. Redaktor Naczelny 2-09-35. Zastępca Redaktora Naczelnego 2-11-18. Zastępca Redaktora Naczelnego 2-77-10. Sekretarz Redakcji 2-15-08. Dział Reporterski 2-23-77. Dział Ekonomiczny 2-11-30. Dział Sportowy 2-23-17. Redakcja nocna 2-46-27, 374-03. Oddziały Redakcji: Suwałki, ul. Kościuszki 84, tel. 30-00, Łomża, ul. Sadowa 10, tel. 36-97. Wydawca: Przedsiębiorstwo Wydawniczo-Kolportażowe RSW „Prasa-Książka-Ruch" ul. Wesołowskiego 1, 15-950 Białystok. Telefony: centrala 2-32-41. Dyrektor 2-11-10. Prenumeratę przyjmują Oddziały RSW „Prasa-Książka-Ruch" oraz urzędy pocztowe i doręczyciele w terminach: do dnia 10 każdego miesiąca (z wyjątkiem grudnia) poprzedzającego okres prenumeraty.

Jednostki gospodarki uspołecznionej, instytucje i organizacje społeczno-polityczne oraz inne zakłady pracy składają zamówienia w miejscowych Oddziałach RSW „Prasa-Książka-Ruch". Zakłady pracy w miejscowościach, w których nie ma Oddziałów RSW oraz prenumeratorzy indywidualni zamawiają prenumeratę w urzędach pocztowych lub u doręczycieli. Prenumeratę za zleceniem wysyłki za granicę, która jest o 50 % droższa od prenumeraty krajowej, przyjmuje Biuro Kolportażu Wydawnictw Zagranicznych RSW „Prasa-Książka-Ruch", ul. Wronia 23 — 00-958 Warszawa. Adres Biura Reklam i Ogłoszeń RSW „Prasa-Książka-Ruch" Białystok, ul. Wesołowskiego 1, tel. 2-32-41, Suwałki ul. Kościuszki 85, tel. 30-00. Łomża, ul. Sadowa 10, tel. 37-01. Druk: Białostockie Zakłady Graficzne. Nr indeksu 35009/35013. F-5

co, gdzie, kiedy?

KINA W WOJEWÓDZTWACH ŁOMŻYŃSKIM

Łomża „Millenium" — „Gdy nadchodzi wrzesień", prod. radz.
Łomża „Październik" — „Płonąca tajga", prod. radz.
Grajewo — „Spóźniona miłość", prod. radz. (od lat 12).
Kolno — „Droga przez cmentarz", prod. radz.
Wysokie Mazowieckie — „Pomyłka szpiega", prod. radz.
Zambrów — „Tego nie przerabialiśmy", prod. radz

SUWALSKIM

Suwałki „Bałtyk" — „Pójdę z wami", prod. radz. (od lat 12).
Suwałki „Merkury" — „Swój wśród obcych, obcy wśród swoich", prod. radz. (od lat 15); Film studyjny — „Sekretarz Rejkomu", prod. radz.
Augustów — „Wybór celu", prod. radz. (od lat 12).
Ełk „Polonia" — „Dersu Uzała", prod. radz.
Ełk „Orzeł" — „Marianna 0555", prod. radz. (od lat 15).
Ełk „Zorza" — „Minuta milczenia", prod. radz.
Ełk „Studio" EDK — „Dziki pies Dingo", prod. radz.
Giżycko — „Ale heca", prod. radz.
Gołdap — „Klęska atamana", cz. I i II, prod. radz.
Mikołajki — „Aferzysta", prod. radz. (od lat 15).
Olecko — „Tata, mama, córka i zięć", prod. radz.
Pisz „Stolica" — „Akcja „Brutus", prod. polsk. (od lat 15).
Ruciane-Nida „Gaj" — „Trzecia córka", prod. radz. (od lat 15).
Sejny — „Jakow Bogomołow", prod. radz. (od lat 15).
Węgorzewo — „Czermen, miłość i kindżał", prod. radz.

Kierownictwo kin zastrzega możliwość zmian programu.

MUZEA W ŁOMŻY

Muzeum Okręgowe, ul. Sadowa 12 — czynne codziennie (z wyjątkiem poniedziałków i dni poświątecznych): we wtorki w godz. 8—18, w czwartki w godz. 10—18, w niedziele w godz. 13—17, w pozostałe dni tygodnia w godz. 8—15, w wolne soboty w godz. 8—19. Wystawy stałe: Rękodzielnictwo i sztuka kurpiowska; Jantar — bursztyn znad Narwi. Wystawa czasowa: Galeria SPAF: Fotogramy „Grupy ST-60".

Skansen w Nowogrodzie — czynny codziennie (z wyjątkiem poniedziałków i dni poświątecznych) w godz. 7—18.

Muzeum Rolnictwa w Ciechanowcu, ul. Pałacowa 5 — czynne codziennie (z wyjątkiem poniedziałków i dni poświątecznych) w godz. 9—16, w niedziele w godz. 10—17. Wystawy stałe: Monografia K. Kluka; Rozwój techniki rolniczej; Rzemiosło wiejskie; Transport; Skansen Mazowiecko-Podlaski z ekspozycją wnętrz.

W SUWAŁKACH

Muzeum Okręgowe, ul. Kościuszki 81 - czynne codziennie (z wyjątkiem poniedziałków i dni poświątecznych) w godz. 10—17, w piątki w godz. 12—19. Wystawa stała: Pradzieje Ziemi Suwalskiej. Wystawa czasowa: Twój codzienny towarzysz.

Muzeum im. M. Konopnickiej — Oddział Muzeum Okręgowego, ul. Kościuszki 31 — czynne codziennie (z wyjątkiem poniedziałków i dni poświątecznych) w godz. 10—17. Wystawy stałe: Maria Konopnicka 1842—1910. Ekspozycja salonika z połowy XIX wieku. Wystawa czasowa: Ilustracje D. Imielskiej-Gebethner do wiersza M. Konopnickiej „O Janku Wędrowniczku".

radio i tv

RADIO PROGRAM I
1322 m

Wiadomości: 0.01, 1.00, 2.00, 3.00, 4.00, 5.00, 6.00, 7.00, 8.00, 9.00, 10.00, 12.05, 15.00, 16.00, 19.00, 20.00, 21.00, 22.00, 23.00; 0.11 Program nocny z Łodzi; 5.06 Zielone Studio; 6.00 Sygnały dnia; 8.10 Melodie naszych przyjaciół; 8.35 H. Debich zaprasza; 9.05 Język polski kl. III—IV; 9.30 Rytmy ludowe Ameryki Południowej; 10.08 W. Ochman w nowych nagraniach; 10.30 „Listy do Delfiny" Z. Krasińskiego; 10.40 Z nagrań Kwintetu H. Silvera; 11.12 Mozaika melodii polskich; 11.30 Olsztyn na muzycznej antenie; 12.45 Rolniczy kwadrans; 13.00 Śpiewa „ABBA"; 13.35 Spotkanie z folklorem muzycznym; 14.00 Zagadki muzyczne; 14.30 Rytmy młodych; 15.10 Z polskiej fonoteki muzycznej; 15.35 Z lekką muzą przez lata; 16.11 Antologia jazzu polskiego; 16.35 Estrada przyjaźni; 16.55 Huta „Katowice" ma głos; 17.00 Radiokurier; 17.20 Parada piosenki polskiej; 18.00 Muzyka i Aktualności; 18.30 Twórcy polskiej piosenki; 19.15 Ork. PR i TV w Katowicach; 20.05 NURT; 20.25 Nowości płytoteki; 21.05 Kronika sportowa; 21.15 Koncert życzeń; 22.20 Orkiestra R. Coniffa; 22.45 Minirecital I. Santor; 23.15 Wybitni artyści polscy.

PROGRAM II
219,6 m, 71.34 MHz

Wiadomości: 4.30, 5.30, 6.30, 7.30, 8.30, 11.30, 13.30, 18.30, 21.30, 23.30; 5.00 Poranek muzyczny z Katowic; 5.45 Melodie na dziś; 6.15 Język hiszpański; 6.35 Gimnastyka; 6.55 Chwila muzyki; 7.00 Magazyn informacyjny; 7.10 Miniatury instrumentalne; 7.45 Od menueta do poloneza; 8.35 Dziesięciu wspaniałych; 9.00 Kompozytorzy i ich uczniowie; 9.40 Tu Radio Moskwa; 10.00 „Sandomierz: moja młodość" — fragm. książki; 10.20 Kompozytorzy i ich uczniowie; 10.40 Nie ma marginesu; 11.00 Historia kl. VI; 11.45 Melodie z Kaszub; 11.50 Radiowa poradnia rodzinna; 12.05 Terminarz muzyczny; 12.25 „Kariera" — fragm. pow.; 12.45 Kompozytorzy i ich uczniowie; 13.35 Ze wsi i o wsi; 13.50 W stylu country; 14.10 Więcej, lepiej, nowocześniej; 14.25 Pieśni K. Szymanowskiego; 15.00 Zawsze o 15; 15.40 Koncert z nagrań Orkiestry i Chóru PR i TV w Krakowie; 16.25 Melodie z operetek J. Straussa; 16.50 „Z mikrofonem w gminie" — aud. M. Liberackiego; 17.00 Jelena Obrazcowa; 17.20 Nim się książka ukaże; 17.40 Radiolatarnia; 18.00 X Festiwal Pianistyki Polskiej, Słupsk 76; 18.40 Wypoczynek i turystyka; 19.00 Stołeczne aktualności muzyczne; 19.30 „Szpilki" dla każdego; 20.00 Ch. V. Alkan: Symfonia na fortepian; 20.30 Warto przypomnieć; 20.40 Koncert muzyki polskiej; 21.45 Wiadomości sportowe; 21.50 Poznański Chór Chłopięcy; 22.10 Książki, które na Was czekają; 22.40 Laureaci chopinowscy; 23.40 Chansons O. di Lasso.

PROGRAM IV
70.01 MHz

Wiadomości: 12.00, 16.00; 6.00 Język niemiecki; 6.15 Vademecum rolnika; 6.30 Zespół Instrumentalny B. Hardego; 6.45 Poranne rytmy; 6.55 Chwila muzyki; 7.00 Magazyn informacyjny; 7.10 Muzyczny cocktail; 7.25 Danie na dziś; 7.30 Muzyczny cocktail; 7.40 W ludowych rytmach; 8.00 Transmisja z programu I; 11.00 Zajęcia fakultatywne dla kl. IV lic.; 11.30 Gra G. Gould; 11.55 Orkiestra Rozrywkowa PR i TV w Katowicach; 12.05 „Złota Wiecha" — rep. S. Poznańskiego; 12.20 Radio — reklama; 12.25 Turniej kapel, solistów i instrumentalistów ludowych; 13.00 Z radiowej fonoteki muzycznej; 13.50 Język polski kl. II lic.; 14.25 „Smuga cienia" — odc. pow.; 14.35 Teatr PR: „Protokół pewnego zebrania"; 16.05 Renesans pianoli; 16.17 Paganini: Grand Sonata A-dur; 16.50 „Z mikrofonem w gminie" — aud. M. Liberackiego; 17.00 Zespół King Crimson; 17.15 „Spowiedź nie tylko w drewnie" — rep. J. Raczkowskiej; 17.35 Koncert muzyki poważnej (stereo); 17.55 Wiadomości; 18.00 Muzyka i Aktualności (z programu I); 18.25 Radiowo-Telewizyjna Szkoła Średnia; 18.40 Język rosyjski; 18.55 „Bayreuth 76" — R. Wagner: „Zmierzch bogów".

Program Białostocki podajemy wytłuszczonym drukiem w programach II i IV.

UWAGA: Od godz. 9 do godz. 12.00 przerwa konserwacyjna radiostacji UKF Białystok.

TELEWIZJA PROGRAM I

6.00 Radiowo-Telewizyjna Szkoła Średnia.
6.30 TV Technikum Rolnicze.
10.00 Historia kl. VI.
10.30 „Dziewięć dni jednego roku" — film fab. prod. radz.
12.30 Dla młodych widzów: Decyzje piętnastolatków.
13.45 i 14.30 TV Technikum Rolnicze.
16.25 Program dnia.
16.30 Dziennik TV (kolor).
16.40 Obiektyw: program województw: gdańskiego, bydgoskiego, elbląskiego, olsztyńskiego, toruńskiego.
17.00 Przypominamy, radzimy.
17.05 Dla młodych widzów: „Turniej z bratkiem".
18.10 Patrol (kolor).
18.35 Wędrujcie w rytm moich piosenek — śpiewa Nicoletta.
19.00 Dobranoc dla najmłodszych i dla młodzieży.
19.30 Wieczór z Dziennikiem (kolor).
20.40 „Pani w samochodzie, w okularach i ze strzelbą" — film fab. prod. franc. (kolor).
22.25 Pegaz (kolor).
23.10 Dziennik TV (kolor).

PROGRAM II

15.35 Język rosyjski.
W ODPOWIEDZI NA WASZE LISTY
16.05 Program dnia.
16.10 Ballady — śpiewa Andrzej Sikorowski.
16.25 „Polska w oczach świata" — film dok. TV kanad. (kolor).
17.10 „Lhotse" — odc. III film dok. (kolor).
17.50 Bursztynowa komnata — rep.
18.25 Śpiewa Ałła Pugaczowa.
18.40 Program lokalny.
19.00 Dobranoc.
19.30 Wieczór z Dziennikiem (kolor).
20.40 „Nie do wiary" — program Wandy Konarzewskiej.
21.05 Wywiad Karela Gotta dla Studia 2.
21.25 Przeboje i debiuty studia (kolor).
21.50 24 godziny (kolor).
22.00 Właśnie leci kabarecik (kolor).
22.30 Nocne rytmy Studia 2 (kolor).
22.50 Język francuski.
PR i TV zastrzegają sobie możliwości zmian w programie.

TELEWIZJA RADZIECKA

7.10 — Gimnastyka poranna (kolor).
7.30 — Koncert zespołu dziecięcego „Gawęda" (kolor).
8.15 — Nasz życiorys — rok 1917.
9.30 — Gra E. Moskwitina (harfa).
12.00 — Zestaw filmów dokumentalnych.
12.25 — Rosyjscy podróżnicy i badacze (kolor).
12.55 — F. M. Dostojewski „Zbrodnia i kara".
14.05 — Szkoła szachistów (kolor).
14.35 — Koncert chóru „Sokół" — Litewska SRR (kolor).
16.15 — Leninowski Uniwersytet Milionów.
16.45 — Pieśni komsomołu (kolor).
16.55 — „Front Angoli" — film dokumentalny.
17.40 — „Niezwyciężeni" — film fabularny (kolor).
19.00 — Program informacyjny „Czas".
19.30 — Poezja B. Agłamulina.
Dalszy ciąg programu ze studia TV Białoruskiej.

w razie wypadku

W BIAŁYMSTOKU

Miejskie Pogotowie Ratunkowe, ul. Krasińskiego 1, tel. biura wezwań 999, tel. informacji pogotowia 222-22.

Ambulatorium Pogotowia, ul. M. Fornalskiej 11, tel. 240-41: internistyczne, pediatryczne, ginekologiczne, stomatologiczne, zabiegowe, rentgen, chirurgia dorosłych, czynne w godz. 18—8, w niedziele i święta całą dobę.

Terenowe Pogotowie Ratunkowe, ul. Lenina 3/5, tel. biura wezwań 355-33: ambulatorium ogólne; ambulatorium chirurgii dziecięcej, ul. Wołodyjowskiego 3 a.

Informacja służby zdrowia — tel. 355-34.

Pogotowie MO — tel. 997.
Straż Pożarna — tel. 998.
Pogotowie Elektryczne — tel. 991.
Pogotowie Gazowe — w godz. 7—15 tel. 363-28, w godz. 15—7 tel. 992.
Pogotowie Ciepłownicze — tel. 993.
Pogotowie Techniczne Wodociągów — tel. 994.
Informacja kolejowa — tel. 910.

APTEKI

Apteka nr 05-007, ul. Wesołowskiego 2, tel. 219-04.
Apteka nr 05-003, ul. Lipowa 45, tel. 233-65.
Informacja o lekach — tel. 219-04.
Informacja o lekach z importu — tel. 368-01, w godz. 6.45—14.45.

SZPITALE

Woj. Szpital Zespolony im. J. Śniadeckiego, ul. M. Skłodowskiej-Curie 26, tel. 216-21 i 270-41 — dyżurują oddziały: dziecięcy wewnętrzny i dziecięca chirurgia.

Klinika Dermatologiczna AMB, ul. Manifestu Lipcowego 3, tel. 219-06.

Woj. Szpital Zakaźny, Osiedle Dojlidy, ul. Żurawia.

DYŻURY SZPITALI W DNIU 11.XI.1976 r.

Państwowy Szpital Kliniczny, ul. M. Skłodowskiej-Curie 24, tel. 224-31 — dyżurują oddziały: chirurgia, laryngologia, okulistyka, neurologia, wewnętrzny, reanimacja, położniczy.

Klinika Gruźlicy Płuc AMB, Osiedle Dojlidy, ul. Żurawia — dyżuruje oddział gruźlicy.

Woj. Szpital Zakaźny, Osiedle Dojlidy, ul. Żurawia — dyżuruje oddział zakaźny dziecięcy.

W ŁOMŻY

Pogotowie Ratunkowe — tel. 99.

APTEKI

Apteka nr 76-003, ul. Giełczyńska 1, tel. 32-44

SZPITALE

Woj. Szpital Zespolony, ul. M. Skłodowskiej-Curie 1, tel. 24-05 do 24-09.

W SUWAŁKACH

Pogotowie Ratunkowe — tel. 99.

APTEKI

Apteka nr 79-003, ul. Kasprzaka 2/4, tel. 23-91.

SZPITALE

Woj. Szpital, ul. Kościuszki 101, tel. 22-41.