Gazeta Współczesna

Proletariusze wszystkich krajów, łączcie się!

DZIENNIK POLSKIEJ ZJEDNOCZONEJ PARTII ROBOTNICZEJ

Nr 63 (7856) Białystok – Łomża – Suwałki, czwartek 18 marca 1976 r. Nakład: 134.891 A Cena 50 gr

Próby rozwiązania kryzysu w Libanie

Koncentracja wojsk wokół Bejrutu

KAIR (PAP) — Gwałtowny kryzys polityczny, przeżywany ostatnio przez Liban, kryzys, który jest odbiciem głębokich konfliktów społecznych i wadliwie skonstruowanej struktury władzy przeszedł w fazę intensywnych konsultacji prowadzonych w Damaszku przy pośrednictwie władz syryjskich. Rozmowy z prezydentem **Hafezem Asadem** prowadził m. in. przywódca Organizacji Wyzwolenia Palestyny, **Jaser Arafat.** W Damaszku konferowali także przywódcy innych ugrupowań palestyńskich. Przebywał tu porucznik **Chatib**, szef tzw. Armii Arabskiego Libanu, tj. oddziałów sformowanych z żołnierzy, którzy opuścili szeregi „oficjalnej" armii libańskiej. Przybyła tam również delegacja prawicowej Falangi.

Tymczasem prezydent **FARANDŻIJA** nadal formalnie pełni swą funkcję, odmawiając ustąpienia, mimo żądań parlamentu i wojska. Jednostki por. Chatiba stacjonują na wschód i południe od Bejrutu, oczekując jak powiedział Chatib, rozwiązania politycznego. W razie niemożności uregulowania konfliktów na drodze pokojowej zamierzają one użyć siły. Por. Chatib oświadczył, że jego jednostki współdziałały dotychczas z gen. Adhabem, który niedawno ogłosił się tymczasowym gubernatorem wojskowym Libanu, w akcji mającej na celu zdjęcie z urzędu prezydenta Farandżiję.

We wtorek wieczorem gen. Adhab zwrócił się do żołnierzy okręgu bejruckiego, by w chwili kiedy poszukuje się rozwiązania politycznego, powrócili do koszar. Agencje zachodnie oceniają to wezwanie jako próbę odbudowania siły „oficjalnej" armii libańskiej, poważnie osłabionej przez liczne dezercje.

WIADOMOŚCI DNIA

Rozmowy SALT

● *GENEWA — W środę w Genewie odbyło się kolejne spotkanie delegacji ZSRR i USA na radziecko-amerykańskich rokowaniach w sprawie ograniczenia strategicznych zbrojeń ofensywnych.*

8 państw uznało nową republikę afrykańską

● *PARYŻ — Togo, jako państwo afrykańskie, uznało Demokratyczną Arabską Republikę Sahary proklamowaną przez walczący o niepodległość tego terytorium Front Wyzwolenia Sahary Zachodniej, Polisario. Poprzednio uczyniły to: Algieria, Angola, Burundi, Gwinea, Biszau, Libia, Mozambik i Republika Malgaska.*

Fidel Castro powrócił na Kubę

● *HAWANA — I sekretarz Komunistycznej Partii Kuby premier Fidel Castro powrócił do Hawany po zakończeniu wizyty w krajach Europy i Afryki. F. Castro opuścił Hawanę 21 lutego br., udając się do Moskwy na obrady XXV Zjazdu KPZR. Następnie złożył wizyty w Jugosławii, Bułgarii, Algierii i Gwinei.*

Znów eksplozja bomby w metrze londyńskim

● *LONDYN — We wtorek wieczorem eksplodowała kolejna bomba w metrze londyńskim. Została ona podłożona na stacji „Wood Green" znajdującej się na północy Londynu. Według wstępnych doniesień, eksplozja spowodowała ofiary w ludziach i straty materialne. Był to już drugi zamach bombowy w metrze londyńskim w ciągu zaledwie 36 godzin.*

„Kosmos - 808"

● *MOSKWA — 16 marca w Związku Radzieckim wprowadzono na orbitę wokółziemską satelitę Ziemi „Kosmos — 808" przeznaczonego do kontynuowania badań przestrzeni kosmicznej.*

Argentyna na rozdrożu

BUENOS AIRES (PAP) — Najnowsze doniesienia z Argentyny wskazują na gwałtowny wzrost napięcia w tym kraju. Zdaniem obserwatorów — jak pisze AFP — rząd pani MARII ESTELI PERON znajduje się w obliczu bezpośredniej groźby nowego zamachu stanu. Agencje zachodnie cytują informację argentyńskiej agencji prasowej „Noticias Argentinas" na ten temat. Minister obrony, Jose Alberto Deheza — powołując się na informację gen. Jorge Videli — oświadczył w Kongresie we wtorek, że siły zbrojne rozpoczęły przygotowania do zamachu stanu. Agencja argentyńska podała, że dowódca sił lądowych, gen. Jorge Videla, uważany za jednego z najbardziej wpływowych ludzi w kraju, stwierdził, że „siły zbrojne nie pragną przejęcia władzy, ale zawsze są na to przygotowane w przypadku zapanowania w kraju całkowitego chaosu lub kompletnej niezdolności do panowania nad sytuacją przywódców kraju".

NA ZDJĘCIU: kandydat na posła, I sekretarz KW PZPR w Białymstoku, Władysław Juszkiewicz spotkał się z wyborcami w Mońkach. Fot. Z. Zaremba

Poparcie społeczeństwa dla programu rozwoju kraju

Spotkania przedwyborcze z kandydatami na posłów i radnych WRN

Wczoraj w gminie Mońki odbyła się seria spotkań kandydatów na posłów do Sejmu PRL i radnych WRN w Białymstoku ze społeczeństwem tych okolic.

Przed południem kandydat na posła, zastępca członka KC, I sekretarz KW PZPR w Białymstoku WŁADYSŁAW JUSZKIEWICZ i kandydat na radnego WRN, członek NK ZSL, wojewoda białostocki — ZYGMUNT SPRYCHA złożyli wizytę w rolniczej spółdzielni tuczu trzody w Boguszewie. Towarzyszyli im: kierownik Wydziału Rolnego i Gospodarki Żywnościowej KW PZPR MIKOŁAJ HAPUNIK oraz przedstawiciele władz gminy Mońki.

Spotkanie ze spółdzielcami miało charakter roboczej wymiany zdań. Rozmawiano po gospodarsku o dotychczasowym dorobku spółdzielni, planach na przyszłość oraz bolączkach i potrzebach. Spółdzielnia powstała w kwietniu ubiegłego roku i zrzesza obecnie 14 członków, z których pięciu należy do PZPR i czterech do ZSL.

Spółdzielcy posiadają 146 ha prywatnej ziemi oraz 17 ha wspólnej, której areał zwiększy się z czasem — w wyniku przejmowania gruntów PFZ — do 200 ha. Każdy ze spółdzielców rozpoczął już specjalizację w hodowli macior i produkcji prosiąt na poczet wspólnego chowu tuczników. Na razie prosięta sprzedawane są innym spółdzielniom, które dysponują tuczarniami. Tak będzie do czerwca, dopóki spółdzielnia w Boguszewie nie zakończy adaptacji obszernej stodoły na chlewnię dla 200 tuczników. Prace już trwają, jako że zaradni członkowie zorganizowali z pomocą władz gminy brygadę budowlaną. W tym roku ruszy też budowa dużej tuczarni na 860 sztuk, a w dalszym planie przewidziana jest budowa drugiej o takiej samej pojemności.

Spółdzielnia ma jednak kłopoty z uzyskaniem materiałów budowlanych i maszyn, o czym mówił jej przewodniczący **Stanisław Trybułowski** i kierownik produkcji **Bohdan Chojecki. Władysław Juszkiewicz i Zygmunt Sprycha zastanawiali się wspólnie ze spółdzielcami jak należy rozwiązać wszystkie problemy towarzyszące szybkiemu rozwojowi spółdzielni. Jak stwierdził tow. Juszkiewicz: „Powiedzenie, że każdy hektar musi rodzić, to już nie hasło, ale konieczność dnia dzisiejszego. Spółdzielnia będzie służyć socjalizmowi o tyle, o ile da wysoką produkcję. I trzeba spółdzielni umożliwić osiągnięcie takiej produkcji".** W notesie wojewody znalazła się notatka o potrzebie szybkiego przydziału spółdzielni nowego ciągnika i wiązałki.

Ciąg dalszy na str. 2

Rolnicza wiosna — 76

Łomżyńskie SKR wyruszyły w pole

Łomżyńskie Spółdzielnie Kółek Rolniczych wyruszyły w pole. Do wczoraj wysiano już 577 ton wapna i 700 ton nawozów mineralnych. Są to wskaźniki zbliżone do założeń planu kwartalnego w tym zakresie.

Sprzęt w 37 jednostkach podległych WZKR jest na ogół dobrze przygotowany do rozpoczęcia wszystkich prac polowych. Spośród 823 przeznaczonych do eksploatacji opryskiwaczy tylko 9 znajdu-

Ciąg dalszy na str. 2

Wartościowe zobowiązania produkcyjne i deklaracje czynów społecznych

W dalszym ciągu z miast i wsi naszych trzech województw nadchodzą liczne meldunki o podejmowaniu zobowiązań produkcyjnych i czynów społecznych dla poparcia platformy wyborczej FJN. Inicjatywy załóg i ludności zmierzają do zwiększenia produkcji, poprawy efektywności gospodarowania oraz wykonania wielu prac inwestycyjnych i porządkowych w miejscach pracy i zamieszkania.

Bardzo cenne zobowiązania podjęły — w ramach porozumienia z prezydentem miasta — załogi **biur projektowych w Białymstoku, Okręgowego Przedsiębiorstwa Geodezyjno-Kartograficznego i Rejonowej Dyrekcji Rozbudowy Miast i Osiedli Wiejskich.** Otóż w celu przyspieszenia budowy infrastruktury społecznej pracownicy **Biura PBK** wykonają dokumentację techniczną na budowę przedszkola na Osiedlu „Przyjaźń", pracownicy **„Miastoprojektu"** — dokumentację na budowę żłobka na Osiedlu Piasta i przedszkola na Osiedlu „Wysoki Stoczek", pracownicy **„Inwestprojektu"** — dokumentację na budowę żłobka na Osiedlu „Przydworcowym" i przedszkola na Osiedlu „Centrum", pracownicy **WBPBW**— dokumentację na budowę przedszkola na Osiedlu „Białostoczek", pracownicy **„Ponar-Biprom"** — dokumentację na budowę przedszkola na Osiedlu „Przydworcowym", pracownicy Biura **CZSM** — dokumentację na budowę żłobka na Osiedlu Piasta i pracownicy Biura **„Projekt"** — dokumentację na budowę żłobka na Osiedlu „Młodych".

Natomiast pracownicy **OPK** wykonają w czynie społecznym dokumentację geodezyjną na wszystkie obiekty, pracownicy **Przedsiębiorstwa Geologiczno - Inżynieryjnego BK** — prace geologiczne na etapie projektów technicznych, a pracownicy **Dyrekcji RMiOW** skoordynują materiały programowe i przygotują dokumentacje terenowo-prawną. Łączna wartość tych prac wyniesie około 1.400 tys. zł.

Wartościowe są także zobowiązania załogi **Zakładu Remontowo - Budowlanego WSS „Społem" w Białymstoku,** gdyż ukierunkowane zostały na przedterminowe przekazanie do użytku pawilonów handlowych **w Białymstoku na Osiedlu Piasta i przy ulicy Traugutta, w Olecku i Supraślu.** Natomiast załoga **Zakładu Galanteryjnego w Zabłudowie** wytworzy dodatkową produkcję wartości 100 tys. złotych, załoga **POM w Siemiatyczach** przyspieszy remonty maszyn do prac wiosennych, a załoga **BZCB** w tej miejscowości zwiększy w bieżącym miesiącu produkcję kafli.

Podczas spotkań przedwyborczych wiele zobowiązań zadeklarowali mieszkańcy gmin: **Białowieża i Jaświły.** Na przykład kilkunastu rolników ze wsi **Podolany i Zastawa** postanowiło zwiększyć pogłowie trzody chlewnej po 7—10 sztuk, członkowie partii we wsi **Bagno** wyremontować 400 m drogi, członkowie partii ze wsi **Moniuszki** wybudować 600-metrowy odcinek drogi Mociesze — Radzie i pracownicy służby rolnej Urzędu Gminnego w **Jaświłach** — zakontraktować dodatkowo 20 ha buraków cukrowych. (rk)

Również mieszkańcy wsi **Augustowo** w gminie **Bielsk Podlaski** zobowiązali się do naprawy dróg dojazdowych na pola i budowy świetlicy wiejskiej. Wartość społecznych robót przy powstawaniu świetlicy obliczana jest na sumę około 100 tys. zł.

Rolnicy z gminy **Dziadkowice** postanowili zaś zwiększyć pogłowie bydła, a wyborcy ze **Stadnik** w gminie **Grodzisk** wybudują w czynie społecznym garaż na sprzęt przeciwpożarowy. Mieszkańcy **Grodziska** pomogą natomiast przy budowie remizy OSP, a wyborcy z **Suchowoli** przy budowie miejscowego przystanku PKS. (lb)

Do czynu produkcyjnego przystąpiła również załoga **Betoniarni PKP w Suwałkach.** Wyprodukuje ona dodatkowo wyroby betonowe na sumę 470 tys. złotych. Załoga miejscowej **Fabryki Mebli** wyprodukuje zaś ponadplanowo meble wartości 80 tysięcy złotych.

Zobowiązaniami produkcyjno - społecznymi poparli także program **FJN** pracownicy suwalskiego **Browaru, Rejonu Dróg Publicznych** i młodzież miejscowych szkół. (ceg)

Obok załóg robotniczych również rolnicy z województwa łomżyńskiego podejmują czyny przedwyborcze. Budowę drogi długości około kilometra rozpoczęli wyborcy z gminy **Trzcianne.** W gminie **Zaręby Kościelne,** we wsi **Zakrzewo Kopiejki** rozpoczęto budowę żwirowego gościńca— 1,5 km długości, który połączy tę miejscowość ze stacją PKP. w **Leśniewie** — również gmina **Zaręby Kościelne** — rolnicy zobowiązali się wyremontować odcinek drogi w pobliżu mleczarni. (zp)

Radzieckie generatory dla „Dolnej Odry"

SZCZECIN (PAP) — Na plac budowy elektrowni „Dolna Odra" dostarczono generator zbudowany w leningradzkiej fabryce maszyn energetycznych, a przeznaczony dla powstającego tu obecnie VII bloku energetycznego. Za kilka dni, po zakończeniu trwającej obecnie próby wodnej kotła VII bloku, przystąpi się do jego montażu. Równocześnie w drodze z Leningradu do „Dolnej Odry" znajduje się generator bloku VIII.

Przy montażu generatorów na blokach VII i VIII współpracować będą z polskimi budowlanymi specjaliści radzieccy. Uprzednio pomagali oni przy montażu turbin i generatorów na blokach III i IV.

Bandera na trzecim chemikaliowcu

SZCZECIN (PAP) — 17 bm. w Stoczni Szczecińskiej im. A. Warskiego podniesiono banderę na trzecim z kolei zbiornikowcu, przeznaczonym do przewozu chemikaliów — M/S „Bow Spring", zbudowanym na zamówienie armatorów norweskich z Bergen. Statki te, o nośności 28-tysięcy ton, należą do największych i najbardziej nowoczesnych tego typu jednostek w świecie.

Armatorzy norwescy zamówili w Szczecinie 12 takich statków.

Wiosenne ferie szkolne

WARSZAWA (PAP) — Jak informuje Ministerstwo Oświaty i Wychowania tegoroczne wiosenne ferie szkolne trwać będą 6 dni, w okresie od 15 do 21 kwietnia włącznie.

Dalsze aresztowania Egipcjan w Libii

ALGIER (PAP) — Libijska agencja informacyjna ARNA podała, że we wtorek władze libijskie zaaresztowały 15 wojskowych egipskich pod zarzutem szpiegostwa i sabotażu prowadzonych na szkodę państwa libijskiego.

Jak informuje w środowym numerze kairski dziennik „Al-Ahram" we wtorek z Libii zostało wydalonych dalszych 4100 Egipcjan. W sumie, w ciągu minionego tygodnia Libię musiało opuścić ok. 16.100 obywateli egipskich — pisze dziennik.

POGODA

PROGNOZY DLA WOJEWÓDZTW: białostockiego, łomżyńskiego, suwalskiego

DZIŚ — zachmurzenie małe i umiarkowane, w części południowej duże. Temperatura maksymalna od —5 do —2 stopni, minimalna od —12 do —15 stopni. Wiatry słabe o kierunkach zmiennych.

JUTRO — zachmurzenie na ogół umiarkowane. Nadal mroźno.

IMIENINY: Cyryla, Edwarda. (j)

W woj. łomżyńskim

Przegląd twórczości artystów ludowych

W dniu 17 bm. zakończono w Wysokiem Mazowieckiem wojewódzki przegląd twórczości ludowej. Uczestniczyło w nim ponad 50 indywidualnych wystawców z terenu województwa łomżyńskiego, eksponując takie wyroby sztuki ludowej jak: tkaniny, haftowane makaty i serwety, dywany, wyroby ze słomy, rzeźby. Największym uznaniem i zainteresowaniem cieszyły się dywany dwuosnowowe o wzorach drańskich Jadwigi Stypułkowskiej ze wsi Plewki, Eugenii Wojno ze wsi Wojny Piecki, Zofii Murackiej z Radziszewa Króle, oraz rzeźby wykonane przez Józefa Idźkowskiego z Kropiewnicy Raciby.

Najliczniej reprezentowane były rejony: Wysokiego Mazowieckiego, Kolna, Grajewa, Łomży i Zambrowa.

Intencją organizatorów tego dwudniowego forum artystów ludowych — WDK przy współpracy z rejonowym domem kultury w Wysokiem Mazowieckiem — była nie tylko popularyzacja dorobku, ale również zapoznanie mecenasów sztuki ludowej z warunkami pracy artystów. Będzie to przydatne przy organizowaniu pomocy poszczególnym twórcom poprzez np.: urządzanie indywidualnych wystaw, spotkań artystów ludowych z odbiorcami i sympatykami folkloru. (nom)

Pomnik ku czci ofiar My Lai

HANOI (PAP) — Ludowo-Rewolucyjny Komitet Administracyjny południowowietnamskiej prowincji Nghia Binh podjął decyzję o budowie pomnika na cześć mieszkańców wioski My Lai, gdzie 16 marca 1968 roku oddział amerykański dokonał egzekucji 504 mieszkańców. Pomnik stanie się jeszcze jedną pamiątką bohaterskiej walki narodu wietnamskiego o wyzwolenie ojczyzny.

Kto po H. Wilsonie?

LONDYN (PAP) — Frakcja parlamentarna Partii Pracy powzięła we wtorek decyzję przeprowadzenia między najbliższym poniedziałkiem a czwartkiem wyborów nowego przywódcy partii, który automatycznie obejmie stanowisko premiera. Rezultaty tych wyborów powinny zostać ogłoszone 25 marca w godzinach popołudniowych. Nowy przywódca zostanie wyłoniony na drodze tajnego głosowania 317 członków parlamentu z ramienia Partii Pracy.

Zgłaszanie kandydatów upływa 22 marca (poniedziałek) o godz. 12.00 czasu lokalnego. Zwycięski kandydat musiałby uzyskać bezwzględną większość głosów, w przeciwnym razie odbędzie się druga tura głosowania, której rezultaty zostaną ogłoszone 28 marca. W razie potrzeby może być zorganizowana również trzecia tura wyborów nowego przywódcy Partii Pracy. W takim wypadku ostateczny rezultat byłby znany dopiero 5 kwietnia br. Wśród faworytów wymienia się obecnego ministra Spraw Zagranicznych JAMESA CALLAGHANA a na dalszych miejscach kanclerza Skarbu DENISA HEALEY'A i ministra Spraw Wewnętrznych ROY'A JENKINSA. Uważa się, że wyznaczając wybory nowego przywódcy już na przyszły tydzień, czołowi działacze Partii Pracy dążą do maksymalnego skrócenia okresu niepewności, który odbija się niekorzystnie na gospodarce brytyjskiej, a zwłaszcza na pozycji funta szterlinga.

„BIELPO" to zakład, który dzięki gospodarności, rzetelności załogi oraz znakomitej produkcji robi prawdziwą furorę na krajowym rynku. Bielizna pościelowa z białostockiego „Bielpo" jest bardzo poszukiwana. Fot. R. Sieńko

Dramat w Calgary

NOWY JORK (PAP) — Dwaj uzbrojeni przestępcy 27-letni William Nichols i 23-letni John Gamble, dokonali napadu na bank w Calgary (Kanada). Zostali jednak zaskoczeni przez policję, która otworzyła do nich ogień. Podczas wymiany strzałów jeden policjant został zabity. Przestępcy schronili się w pobliskiej restauracji, gdzie zatrzymali jako zakładników nauczycielkę, Dianę Perry i właścicieli lokalu — Laila Kassan i jej męża Rahima. Policja otoczyła restaurację i rozpoczęła negocjacje z bandytami. W sobotę wieczorem zwolniony został Rahim Kassan, jednak obie kobiety były przetrzymywane przez bandytów jeszcze przez kilkanaście godzin. Nichols i Gamble zażądali w zamian za ich zwolnienie dostarczenia im przez policję narkotyków. Wkrótce potem obie zakładniczki zostały zwolnione.

W niedzielę policja zdecydowała się na wtargnięcie do restauracji, gdzie znaleziono zwłoki jednego z bandytów, drugi był w stanie krytycznym. Zdaniem policji obaj usiłowali popełnić samobójstwo.

Dla Ojczyzny — dla siebie

Pytania, które nurtują każde pokolenie: skąd idziemy, gdzie jesteśmy, dokąd zmierzamy? Również teraz, w okresie przedwyborczym, w toku spotkań z kandydatami na posłów i radnych, często nawiązujemy do tych trzech pytań. W odpowiedziach na nie kryje się bowiem istota naszych wspólnych działań.

Skąd idziemy? Polscy komuniści, przewodząc awangardzie narodu — klasie robotniczej, wierni najbardziej postępowej ideologii marksistowsko-leninowskiej, zdołali zespolić wokół siebie masy pracujące, obalić stary, niesprawiedliwy ustrój społeczny, dokonać przełomowych reform ustrojowych oraz wytyczyć kierunki budowy podstaw socjalizmu w naszym kraju.

Gdzie jesteśmy? Jednoznacznej odpowiedzi udziela tu Konstytucja PRL: zbudowaliśmy państwo socjalistyczne, które znalazło się w czołówce światowej pod względem rozwoju społeczno-gospodarczego i kulturalnego. Szczególnie dynamiczne zmiany w gospodarce narodowej i warunkach życia i pracy społeczeństwa dokonały się w minionym pięcioleciu.

Dokąd zmierzamy? Na VII Zjeździe partia wysunęła zadanie zbudowania w Polsce rozwiniętego społeczeństwa socjalistycznego, społeczeństwa zasobnego i kulturalnego, realizującego zasadę pełnej sprawiedliwości społecznej i socjalistycznego sposobu życia. Jest to wizja śmiała, zgodna z programowymi celami polityki i ideologii partii.

Dzięki społeczno-gospodarczym przemianom dokonały się ogromne przeobrażenia w świadomości społeczeństwa. Naród polski stał się narodem socjalistycznym, skonsolidowanym moralno-politycznie i skupionym wokół partii, której program odpowiada jego najżywotniejszym interesom. Szczególnie w ostatnich latach zostały wyzwolone ogromne zasoby twórczej energii i ideowego zaangażowania ludzi pracy, wyrażające się m.in. podejmowaniem nowych, trudnych zadań społeczno-gospodarczych, ich realizacją, a często wysokim przekroczeniem.

Obecnie, po VII Zjeździe PZPR, którego uchwały stały się platformą wyborczą Frontu Jedności Narodu, chodzi o utrzymanie klimatu wysokiej aktywności społecznej, twórczego zaangażowania ludzi pracy w realizacji nowych, trudnych, ale realnych i mobilizujących zadań społeczno-gospodarczych. Zadania te zawarte są w programowym haśle VII Zjazdu PZPR: „O dalszy dynamiczny rozwój budownictwa socjalistycznego, o wyższą jakość pracy i warunków życia narodu".

Integralną częścią programu VII Zjazdu są postanowienia II i III Plenum KC. Wskazały one na konieczność rozpoznania i wykorzystania wszystkich rezerw materialnych i moralno-politycznych. Chodzi bowiem o to, aby naszym poczynaniom, dzisiejszym i jutrzejszym, zawsze towarzyszyła świadomość, że wyższą jakość życia możemy osiągnąć drogą wyższej jakości pracy. Realizacja programu VII Zjazdu PZPR, a więc także programu wyborczego FJN, wymaga ogólnonarodowego wysiłku, zależy od wszystkich nas razem i od każdego z osobna.

Dlatego obecna kampania wyborcza stanowi obywatelską, gospodarską debatę, w czasie której zarówno wyborcy jak i kandydaci na posłów i radnych wspólnie zastanawiają się nad tym, co należy uczynić, aby w pełni zrealizować i przekroczyć nakreślone zadania. Często dyskusja na spotkaniach przedwyborczych nie pozbawiona jest elementów krytycznych. Zdajemy sobie bowiem sprawę z tego, że naszym poczynaniom towarzyszą określone napięcia i trudności, że nie wykorzystujemy jeszcze wszystkich możliwości i rezerw, tkwiących w sferze materialnej oraz w świadomości ludzi. Jest to jednak kry-

Ciąg dalszy na str. 2

Rolnicza spółdzielnia tuczu trzody w Boguszewie.
NA ZDJĘCIU: I sekretarz KW PZPR Władysław Juszkiewicz i wojewoda białostocki Zygmunt Sprycha wraz z władzami gminy Mońki podczas zwiedzania spółdzielczego gospodarstwa.
Fot. Z. Zaremba

Spotkania przedwyborcze

Ciąg dalszy ze str. 1

Następnie Władysław Juszkiewicz i Zygmunt Sprycha obejrzeli wzorowo prowadzone gospodarstwo przewodniczącego spółdzielni **Stanisława Trybułowskiego.** Podobała się nowoczesna, zmechanizowana obora na 26 sztuk bydła, wybudowana stosunkowo tanim kosztem.

Z kolei I sekretarz KW i wojewoda złożyli wizytę w kolonii **Konopczyn,** gdzie odwiedzili gospodarstwo specjalistyczne **Eugeniusza Olszewskiego.** Gospodarz zaadaptował stary budynek na funkcjonalną zmechanizowaną oborę, w której trzyma 10 krów: każda daje średnio po przeszło 4 tys. litrów mleka rocznie. Ogółem E. Olszewski hoduje w swym 17-hektarowym gospodarstwie 21 sztuk bydła.

Władysław Juszkiewicz i Zygmunt Sprycha złożyli potem wizytę w rolniczej spółdzielni tuczu trzody w **Rybakach.** Liczy ona 11 członków, którzy gospodarują na 110 ha prywatnych i 7,3 ha wspólnych gruntów. Spółdzielcy budują dużą tuczarnię na 580 sztuk trzody, która ma być gotowa jeszcze w tym roku.

Po południu w Miejskim Ośrodku Kultury w Mońkach odbyło się spotkanie kandydatów na posłów: I sekretarza KW PZPR WŁADYSŁAWA JUSZKIEWICZA oraz inspektora oświaty i wychowania Urzędu Miasta i Gminy w Mońkach MARTY SZYDŁOWSKIEJ, a także kandydatów na radnych WRN: wojewody ZYGMUNTA SPRYCHY i rolniczki z Moniuszeczek KRYSTYNY PRUSZYŃSKIEJ z wyborcami z terenu gminy.

Referat wprowadzający wygłosił I sekretarz Komitetu Miejsko-Gminnego w Mońkach EDWARD ŁOJEWSKI. Następnie zabrało głos 10 wyborców, w tym 8 rolników. Dyskutowano na temat przygotowania kadr dla rozwijającego się rolnictwa, sposobów niesienia pomocy młodym rolnikom, korzyści płynących ze specjalizacji produkcji rolnej i innych spraw związanych z planami dalszego podnoszenia poziomu życia w gminie. Mówcy podkreślali walory programu wyborczego FJN, którego treść jest ściśle związana z uchwałami VII Zjazdu partii.

Na koniec zabrał głos tow. **Władysław Juszkiewicz.** I sekretarz KW obszernie przedstawił planowane kierunki rozwoju województwa białostockiego, zwracając uwagę na kompleksowość poczynań w dziedzinie przemysłu i gospodarki żywnościowej. Mówca stwierdził m.in.: **„Chcemy być dobrymi gospodarzami, a dobry gospodarz nie żyje tylko dniem dzisiejszym lecz myśli o jutrze".**

I sekretarz KW partii podziękował monieckim wyborcom za gospodarskie spotkanie i szczere, interesujące wypowiedzi w dyskusji. (ab)

*

Wczoraj w woj. suwalskim odbyły się ostatnie spotkania przedwyborcze kandydatów na posłów do Sejmu PRL i radnych do Wojewódzkiej Rady Narodowej. Jedno z takich spotkań odbyło się w Sejnach.

W spotkaniu uczestniczyli kandydaci na posłów: I sekretarz KW PZPR w Suwałkach — **Zbigniew Białecki** i dyrektor Zespołu Opieki Zdrowotnej w Sejnach — **Józef Krawczyk** oraz kandydaci do WRN z sejneńskiego okręgu wyborczego.

Miłym akcentem spotkania było złożenie na ręce I sekretarza KW PZPR księgi czynów produkcyjnych i społecznych podjętych dla poparcia programu wyborczego FJN przez zakłady pracy i społeczeństwo miasta i gminy Sejny.

Członkowie i kandydaci PZPR z gminy Sejny — czytamy tam między innymi — zobowiązują się wykonać plan wykupu nawozów do 30 kwietnia br., odchować dodatkowo po 2 sztuki trzody chlewnej i 1 sztuce bydła, przepracować po 10 godzin przy pracach porządkowych na rzecz wsi. Tyleż godzin członkowie partii z miasta przepracują przy porządkowaniu jego ulic i zabytków. Załogi wyprodukują dodatkowo części zamienne do maszyn na sumę 500 tys. zł. Każdy rolnik w gminie odchowa więcej po 1 sztuce trzody lub bydła oraz przepracuje minimum 1 dzień przy budowie i modernizacji dróg w gminie. Są też w tej księdze zobowiązania pracowników służby zdrowia, młodzieży zrzeszonej w ZSMW, członków ZBoWiD, nauczycieli miejscowych szkół, załóg zakładów przemysłu terenowego, GS, SKR, harcerzy i innych.

Tow. ZBIGNIEW BIAŁECKI podziękował serdecznie za ten wymowny dowód poparcia przez miejscowe społeczeństwo programu FJN.

Znalazło ono wyraz również w bogatej dyskusji, jaka rozwinęła się w trakcie spotkania. Poruszono w niej wiele problemów żywotnych dla województwa i ziemi sejneńskiej. Mowa była m. in. o wykorzystaniu rezerw w rolnictwie, o sprawach służby zdrowia, szkolnictwa i konieczności ratowania miejscowych zabytków.

Tow. **Białecki** w wystąpieniu pozytywnie ocenił pracowitość mieszkańców Sejneńszczyzny, wskazując jednocześnie — w kontekście celów kraju i województwa — na te zadania, które konieczne są do podjęcia. (ceg)

*

W województwie łomżyńskim w dalszym ciągu odbywają się spotkania z kandydatami na radnych do Wojewódzkiej Rady Narodowej.

We wsi **Dmochy Wochy** z wyborcami spotkał się **Zygmunt Święcki,** w Nowogrodzie Piotr Brejtfus, Kobylinie Borzymach — **Mirosław Czarnowski,** Pszczółczynie — **Zygmunt Wiktorzak.** W Łomży, w sali Cechu Rzemiosł Artystycznych z wyborcami spotkał się **Mieczysław Cendrowski.** (zp)

*

Z okazji ogłoszonego przez Radę Główną FSZMP Tygodnia Młodego Wyborcy, na terenie **woj. łomżyńskiego** odbyło się do 17 bm. 40 spotkań młodzieżowych kandydatów na radnych ze swymi wyborcami.

W Grajewie, Kolnie, Łomży, Wysokiem Mazowieckiem, mieszkańcom, którzy w roku bieżącym po raz pierwszy pójdą do urn wyborczych uroczyście wręczono dowody osobiste.

Junacy z łomżyńskiego hufca OHP zobowiązali się do przepracowania 550 godzin przy remoncie budynku przy ul. Senatorskiej w Łomży, przeznaczonego na siedzibę władz organizacji młodzieżowych. (zp)

*

Z wyborcami Supraśla i Korycina spotkali się m. in. kandydaci na posłów — **Stanisław Sierko** i **Ryszard Bender.**

Z młodymi wyborcami, pracującymi w białostockim „Otexie", spotkał się m. in. młody kandydat na radnego WRN — **Stanisław Pulnar.**

Młodzież popiera deklarację wyborczą FJN czynami społecznymi i produkcyjnymi. ZMS-owcy z sokólskiego „Spomaszu" zobowiązali się wyprodukować na rynek krajowy dodatkowe myjki do naczyń, a harcerze ze szczepu przy gminnej szkole zbiorczej w Dąbrowie Białostockiej pracowali społecznie przy porządkowaniu otoczenia budynku szkolnego, w którym mieści się obwodowa komisja wyborcza.

W wielu miejscowościach odbywa się uroczyste wręczanie dowodów osobistych, tym wyborcom, którzy po raz pierwszy przystąpią do głosowania. Uroczystość taka odbyła się m. in. w Urzędzie Miejskim w Sokółce.

ZMS-owcy z Łap zobowiązali się do grupowego głosowania w dniu 21 marca.

W lokalach obwodowych komisji wyborczych trwają prace przygotowawcze do dnia głosowania. Członkom komisji pomagają harcerze, młodzież ZMS i ZSMW. Zajmują się oni dekoracją wnętrz i funkcjonalnym zaplanowaniem informacji wizualnej.

21 bm. w siedzibach komisji członkowie organizacji młodzieżowych pełnić będą dyżury. Harcerze w razie potrzeby pomogą w dojściu do lokali wyborczych ludziom starszym.

Gotowość do pomocy w pracy obwodowych komisji wyborczych zgłosili także taksówkarze wszystkich trzech województw. Zadeklarowali oni trzyosobowe trzygodzinne dyżury dla potrzeb członków komisji. (ib)

*

W **Świętajnie** k/Olecka odbyło się spotkanie wyborców z dwóch gmin Świętajno i Stare Juchy z kandydatami na radnych WRN w Suwałkach **Zbigniewem Kazmirem, Stanisławem Pieczyńskim i Witoldem Kupczyńskim.**

W dyskusji głos zabrało 7 dyskutantów. Mówcy stwierdzili, że mieszkańcy gmin Świętajno i Stare Juchy w aktualnej pięciolatce będą realizować ambitne zadania w zakresie intensyfikacji produkcji rolnej oraz hodowli bydła. Poruszono też sprawy rozwoju bazy turystycznej.

Echa decyzji Egiptu

Zaniepokojenie w krajach arabskich

WASZYNGTON, PARYŻ, LONDYN, KAIR (PAP) — Decyzja Egiptu o jednostronnym wypowiedzeniu Układu Przyjaźni i Współpracy z ZSRR, podpisanego w maju 1971 r., odbiła się szerokim echem na świecie. Mało krajów — pisze kairski korespondent agencji France Presse — uczyniło dla innego państwa tyle, co Związek Radziecki dla Egiptu. W ciągu 10 lat ZSRR 4-krotnie ocalił Egipt, co jest wydarzeniem dość rzadkim w historii narodów. Dzięki ZSRR — pisze dalej AFP — zbudowano tamę asuańską i jeśli istnieje w Egipcie zalążek przemysłu ciężkiego, to również dzięki ZSRR.

Powzięta na wniosek prezydenta SADATA decyzja Egiptu spotkała się jednocześnie z wielkim zadowoleniem w tych kołach Waszyngtonu i Tel-Awiwu, których głównym celem jest podważenie jedności świata arabskiego i przyjaźni radziecko - arabskiej. Dziennik „NEW YORK TIMES" w artykule redakcyjnym pisze, że jest to dobra nowina dla Izraela. „WASHINGTON POST" wyraża nadzieję, że po tej decyzji zmniejszą się perspektywy uczestnictwa Egiptu w nowej wojnie przeciwko Izraelowi, gdyby do niej doszło.

Londyński **„Guardian"** pisze, że krok Egiptu jest kulminacją nurtu, jaki rozwijał się w polityce tego kraju od przeszło 3 lat.

W samym Egipcie nowe antyradzieckie posunięcie prezydenta Sadata spotkało się z poparciem ze strony tych kół burżuazji, które kładą nacisk na zainicjowaną przez nie politykę „otwartych drzwi", mającą na celu przyciągnięcie do Egiptu zachodniego kapitału. **Jednakże powszechnie biorąc, w krajach arabskich decyzja Egiptu została przyjęta z nieukrywanym zaniepokojeniem.** Prasa syryjska ocenia posunięcie prezydenta Sadata jako nieostrożne i zgubne nie tylko dla narodowych interesów Egiptu, ale i dla jedności arabskiej. Wiele dzienników arabskich przypomina, że Związek Radziecki czynił i czyni wszystko, aby umocnić jedność arabską w walce przeciwko agresji. Dziennik jordański „Ad-Dustur" podkreśla, że Związek Radziecki stał w ostatnich latach po stronie Egiptu i innych krajów arabskich, udzielając im poparcia także w rozwiązaniu sprawy palestyńskiej — podstawowego problemu tego rejonu.

Rolnicza wiosna-76

Ciąg dalszy ze str. 1

je się jeszcze w remoncie. Dobrze przedstawia się też sytuacja z innymi maszynami. Na 93 siewniki do buraków 92 już może rozpocząć pracę, gotowych jest również 230 sadzarek do ziemniaków i 253 roztrząsacze do obornika.

Optymizm mąci nieco sprawa remontu kosiarek rotacyjnych. Wprawdzie maszyny te zostaną użyte dopiero za kilka miesięcy, ale obawy WZKR o to, czy niektóre z nich w ogóle będą sprawne są w pełni uzasadnione. Już we wrześniu ub. roku SKR Gać oddał takie kosiarki do POM w Zambrowie i do 10 bm. nie mógł jeszcze ich odebrać, gdyż remontu nie ukończono.

Pomyślnie realizowany jest plan usług dla rolników. Zebrano już 89 proc. zamówień na wykonanie orek, 91 proc. na zbiór traw, a na wapnowanie i wysiew nawozów mineralnych — 80 proc.

Dzięki dobrej pracy Wydziału Leśnictwa, Rolnictwa i Skupu Urzędu Wojewódzkiego, osobistemu zaangażowaniu naczelników gmin i aktywnej pracy służb rolnych napływa coraz więcej meldunków o wykonaniu rocznych planów wykupu nawozów przez rolników indywidualnych w gminach województwa. (zp)

Najdroższa katastrofa morska

LONDYN (PAP) — Towarzystwo przewozów morskich Onassisa złożyło wniosek o odszkodowanie w wysokości 50 mln dolarów za należący do niego zbiornikowiec „Olimpic Brovery". Statek o ładowności 275 tys. ton, osiadł na mieliźnie u wybrzeży Francji 23 stycznia br. podczas rejsu dziewiczego. Holenderskie przedsiębiorstwo ratownictwa morskiego, któremu właściciel zlecił zbadanie możliwości uratowania statku, stwierdziło, że nie byłoby to opłacalne. Suma, którą otrzyma towarzystwo Onassisa będzie dwa razy większa niż rekordowe odszkodowanie, jakie dostał armator norweski, właściciel superzbiornikowca „Berge Istra", który zatonął w grudniu ub. roku.

Ostatni świadek otwarcia Kanału Sueskiego

LONDYN (PAP) — W Abbots Langley w Anglii zmarła w wieku 109 lat Agnes Helyar, uznana oficjalnie za najstarszą mieszkankę Wysp Brytyjskich. Agnes utrzymywała, że pamięta uroczystości związane z otwarciem w 1869 r. Kanału Sueskiego. Miała wówczas 3 lata.

Epidemia choroby zakaźnej w Gwatemali

MEKSYK (PAP) — W gwatemalskiej miejscowości — Jocatan panuje epidemia wąglika, ostrej choroby zakaźnej zwierząt, która niebezpieczna jest również dla ludzi. Czerwony Krzyż podał, że w Jocatan, znajdującym się 115 km na wschód od stolicy zmarło 28 osób wskutek zakażenia tą chorobą. W poprzednich latach wąglik, którego nosicielami są bakterie powodował bardzo wiele przypadków śmiertelnych wśród ludności. Obecnie barierę dla tej choroby stanowi surowica, penicylina i sulfonamidy.

Zakaz sprzedaży napojów alkoholowych w dniach 20 i 21 marca br.

WARSZAWA (PAP) — Dziennik urzędowy „Monitor Polski" nr 9 z dnia 13 marca br. przynosi uchwałę nr 48 Rady Ministrów w sprawie zakazu sprzedaży napojów alkoholowych w dniach 20 i 21 marca br. W myśl uchwały zabrania się sprzedaży i podawania napojów alkoholowych o zawartości powyżej 4,5 proc. alkoholu oraz piwa jasnego we wszystkich punktach sprzedaży detalicznej w tych dniach. W zakładach gastronomicznych zakaz ten obowiązuje od godziny 18 dnia 20 marca do godz. 24.00 dnia 21 marca br. Wykonanie uchwały wchodzącej w życie z dniem ogłoszenia porucza się ministrowi Handlu Wewnętrznego i Usług oraz terenowym organom administracji państwowej stopnia wojewódzkiego.

To „łyse" kaczątko, bez wątpienia najbrzydsze na świecie, nigdy nie przemieni się w pięknego łabędzia. Całkowicie pozbawione piór od momentu wyklucia się w farmie w stanie Kentucky (USA), spędza zimę w specjalnym, ciepłym pomieszczeniu.
CAF — AP

Wystąpienia ludności w Nablusie

KAIR (PAP) — **Na zachodnim brzegu Jordanu nie ustają masowe wystąpienia ludności arabskiej przeciwko okupantom izraelskim.** Największe ich nasilenie notuje się w **Nablusie,** gdzie w ubiegłym tygodniu wojska izraelskie otworzyły ogień do demonstrujących mieszkańców arabskich, zabijając pięć osób i raniąc około 40.

Na znak protestu przeciwko terrorowi studenci, uczniowie, kupcy i członkowie rady miejskiej Nablusu ogłosili strajk. Jak wynika z komunikatu radia izraelskiego, policja i wojska okupacyjne zostały postawione w stan gotowości. Solidaryzując się z arabską ludnością Nablusu, również mieszkańcy innych miast położonych na okupowanym zachodnim brzegu Jordanu proklamowali strajki.

Według oświadczenia policji, w środę zabity został jeden młody Arab, a dwu innych odniosło rany, gdy żołnierz izraelski otworzył ogień do grupy demonstrantów w pobliżu Jerozolimy.

Japończycy budują najdłuższy jednołukowy most

TOKIO (PAP) — W Osace rozpoczęto budowę najdłuższego na świecie mostu jednołukowego, który połączy wybrzeże przemysłowej części miasta z oddaloną o 175 metrów sztuczną wyspą. Poszczególne części ogromnej, ważącej około 3100 ton konstrukcji, zostały przyholowane na pobliski plac, gdzie je zmontowano, a następnie umieszczono na specjalnej barce, z której dwa pływające dźwigi uniosły most w górę i umieściły na podporach. Szerokość jezdni wynosi 36,5 metra — zmieści się więc na niej sześć pasów dla samochodów i dwa chodniki. Most ma być oddany do użytku w czerwcu.

Proces P. Hearst dobiega końca

NOWY JORK (PAP) — Toczący się już od 8 tygodni przed sądem w San Francisco proces Patrycji Hearst zbliża się powoli do końca. Na czwartek zapowiedziano końcowe wystąpienia prokuratora i obrońcy. Następnie — zgodnie z procedurą — rozpoczną się obrady ławy przysięgłych, złożonej z 7 kobiet i 5 mężczyzn. Zadecydują oni o winie oskarżonej.

We wtorek zeznawał w charakterze świadka ojciec oskarżonej 60-letni Randolph Hearst. Wyrażał się on niezwykle pozytywnie o swej córce, twierdząc, iż posiada ona silny charakter i inteligencję.

Jak wiadomo, Patrycja Hearst odpowiada przed sądem za udział w napadzie na bank w San Francisco, dokonany w kwietniu 1974 roku razem członkami tzw. Wyzwoleńczej Armii Symbiozy (SLA), którzy ją uprzednio uprowadzili.

SKRÓCIE

● **MOSKWA — W Komitecie Centralnym KPZR odbyła się narada kierowniczej kadry prasy, telewizji i radia, a także agencji prasowych, na której omówione zagadnienia związane ze studiowaniem i propagowaniem materiałów XXV Zjazdu partii. Przemawiał sekretarz KC, Michaił Zimianin.**

W związku z szeroko zakrojoną kampanią studiowania materiałów XXV Zjazdu w republikach związkowych i obwodach odbywają się narady aktywu partyjnego poświęcone przedyskutowaniu wyników Zjazdu i ustaleniu kierunków działania na bieżące pięciolecie.

● **NOWY JORK — W dniu 15 bm. na wniosek rządu Mozambiku rozpoczęło się w Nowym Jorku posiedzenie Rady Bezpieczeństwa ONZ w celu omówienia sytuacji jaka powstała na południu Afryki w związku z wprowadzeniem przez Mozambik blokady gospodarczej Rodezji oraz ogłoszeniem przez to państwo stanu wojny z Rodezją. Przemówienie wygłosił minister Spraw Zagranicznych Mozambiku Joaquin Alberto Chissano. Minister oświadczył, że reżim Smitha rozwinął kampanię prowokacji przeciwko ludności Mozambiku. Jej punktem kulminacyjnym były ataki zbrojne przeciwko ludności wiosek w południowej części Mozambiku.**

● **WASZYNGTON — Prezydent USA Gerald Ford zdobył zdecydowane prowadzenie w piątych amerykańskich wyborach wstępnych w stanie Illinois. Reprezentant Partii Demokratycznej były gubernator stanu Georgia Jimmy Carter odniósł natomiast zdecydowane zwycięstwo nad innym kandydatem tej partii George Wallacem.**

● **LIZBONA — Przebywający w Lizbonie w związku z otwarciem ambasady LRA, wiceminister Spraw Zagranicznych Angoli, Paulo Jorge, oświadczył, że większość spośród 400 tysięcy białych mieszkańców Angoli, którzy w okresie walk opuścili kraj, będzie mogła powrócić na ziemię angolską. Wypowiedź ta złożona została w wywiadzie dla telewizji portugalskiej.**

● **BONN — Sąd w Hamburgu skazał we wtorek na kary długoletniego więzienia dwóch członków zachodnioniemieckiej lewackiej organizacji terrorystycznej Baader — Meinhof, nazwanej tak od nazwisk przywódców. Gerhard Mueller otrzymał karę 10 lat więzienia, a Irmgard Moeller — 6 i pół lat więzienia. Muellera aresztowano w czerwcu 1972 r. wraz z Ulrike Meinhof. Uznano go za jednego z szefów ugrupowania. Proces toczył się przez 9 miesięcy.**

„Granma" polemizuje z oszczerstwami chińskimi

HAWANA (PAP) — Od dłuższego czasu organ Komitetu Centralnego KP Kuby, dziennik „GRANMA", prowadzi na swych łamach polemikę z chińskimi środkami masowego przekazu, zwłaszcza zaś z Agencją Sinhua, które w fałszywym świetle przedstawiają politykę Kuby i szkalują ten kraj, m. in. w związku z wydarzeniami w Angoli.

W kolejnym artykule redakcyjnym z tej serii „Granma" przypomina tło udzielenia przez Kubę pomocy walczącemu bratniemu narodowi Angoli dowodząc, że siły rasistowskie, które napadły na Angolę, wraz z imperialistycznymi najemnikami oraz szkolonymi przez Chińczyków bandami Savimbiego i Holdena Roberto, dokonują licznych aktów przemocy wobec ludności cywilnej. Oszczerstwa maoistów — pisze dziennik — nie stanowią niespodzianki, ponieważ podobnie jak imperialiści, kolonialiści i syjoniści, a wcześniej hitlerowcy — również oni wprowadzili w owym kraju system kłamstw, aby odgrodzić naród chiński od jego naturalnych przyjaciół i włączyć go do sojuszu z najbardziej wstecznymi siłami, z najbardziej zawziętymi wrogami wyzwolenia narodów, socjalizmu i pokoju.

Dziennik podkreśla, że maoiści sami zdemaskowali się przed narodami Ameryki Łacińskiej i Afryki, m. in. przez udzielanie poparcia faszystowskiej juncie w Chile. Podobnie jak ich skrajnie prawicowa działalność oraz sojusz z imperializmem, fakt ten wykazuje, iż maoiści są w istocie agentami światowej kontrrewolucji. W tej sytuacji — kończy „Granma" — fałszerstwa nie na wiele przydadzą się maoistom. Fakty demaskują ich, a ich własne czyny stanowią dla nich karę.

Dla Ojczyzny — dla siebie

Ciąg dalszy ze str. 1

tyka twórcza, konstruktywna, powiązana z konkretnymi wnioskami i zobowiązaniami, zmierzającymi do zdynamizowania rozwoju gospodarki, podejmowania nowych, pożytecznych inicjatyw społecznych, kształtowania obywatelskich i patriotycznych postaw, eliminowania z życia różnych zaniedbań.

W dyskusji na spotkaniach przedwyborczych wskazuje się, że socjalistyczne państwo stanowi najwyższe dobro narodu, reprezentuje jego interesy i pragnienia, decyduje o pomyślności milionów Polek i Polaków. Ale o sile państwa — jak podkreśliło III Plenum KC — decyduje jedność moralno-polityczna narodu, wspólne, zgodne działanie nas wszystkich w pracy dla dobra Ojczyzny. Państwo to my wszyscy, 34 miliony Polaków.

Probierzem współczesnego patriotyzmu jest czynne, ofiarne i zaangażowane współuczestniczenie w dziele budowy lepszego jutra, wola działania na rzecz przyszłości kraju, umacnianie socjalistycznego państwa i socjalistycznej świadomości państwowej, widzenie dialektycznej jedności i współzależności między prawami i obowiązkami obywatelskimi, kształtowanie wysokiej kultury współżycia międzyludzkiego i dyscypliny społecznej. Prawdziwy patriotyzm przejawia się w codziennej, ofiarnej pracy, społecznym działaniu, w zgodności słów i czynów. I taki właśnie charakter nosi obywatelska debata przedwyborcza.

„Program partii — programem naszego wspólnego, codziennego działania" — to hasło towarzyszy spotkaniom z kandydatami na posłów i radnych. Program partii jest bowiem programem narodu. Ludzie pracy miast i wsi akceptują w pełni ów program, identyfikują się z nim, wyrażają dla niego swe poparcie oraz podejmują konkretne zobowiązania o przekształceniu go w rzeczywistość. Spotkaniom przedwyborczym towarzyszy powaga, obywatelska troska o przyszłość kraju, chęć zbiorowego wysiłku dla dobra socjalistycznej Ojczyzny.

SPORT

W KRAJU I NA ŚWIECIE

PIŁKARSKA ŚRODA

W rewanżowym meczu ćwierćfinałowym Pucharu UEFA, rozegranym w Mielcu, Stal przegrała z Hamburger S.V. 0:1 (0:1). Bramkę w 17 min. zdobył Nogly. Do półfinału awansował zespół HSV.

PUCHAR ZDOBYWCÓW PUCHARÓW

W środę została rozegrana rewanżowa seria spotkań ćwierćfinałowych o piłkarski Puchar Zdobywców Pucharów. Oto wyniki: Sachsenring Zwickau — Celtic Glasgow 1:0 (1:0). Bramkę w 4 min. zdobył Blank. Widzów 40 tys. Pierwszy mecz zakończył się wynikiem 1:1. Awans Sachsenringu.

Rewanżowa seria spotkań ćwierćfinałowych Pucharu UEFA przyniosła rezultaty: Lewski Spartak Sofia — Barcelona 5:4 (2:2). Bramki zdobyli — dla Lewskiego Spartaka: Panow — 2 (8 i 90 min. z rzutu karnego), Jordanow — 2 (10 i 87 min.) oraz Spasow (47 min.), dla Barcelony — Marcial (38 min.), Asensi (45 min.), Heredia (57 min.) i Neeskens (62 min. z karnego). Widzów 65 tys. Pierwszy mecz — 4:0 dla Barcelony. Awans Barcelony.

REKORD ŚWIATA RADZIECKIEGO ŁYŻWIARZA

Na torze lodowym Medeo w Alma Ata odbywają się mistrzostwa Armii Radzieckiej, podczas których 21-letni Andrej Malikow ustanowił rekord świata, przebiegając dystans 1000 m w czasie 1.15,76. Poprzedni rekord świata należał również do radzieckiego łyżwiarza — Walerija Muratowa i wynosił 1.16,92 min.

PIŁKARSKI PUCHAR POLSKI

W rozegranym w Koszalinie ćwierćfinałowym meczu piłkarskiego Pucharu Polski, Śląsk Wrocław pokonał Gwardię Koszalin 1:0 (0:0). Jedyną bramkę zdobył Zygmunt Garłowski z rzutu wolnego (77 min.). Widzów ponad 13 tys.

Komplet wyników ćwierćfinału Pucharu Polski: Odra Opole — Stal Mielec 0:1 (mecz rozegrany awansem), Stoczniowiec Gdańsk — Polonia Bytom 1:0, GKS Jastrzębie — Stal Rzeszów 1:0 (po dogrywce), Gwardia Koszalin — Śląsk Wrocław 0:1.

Tak więc w półfinale znalazły się dwa zespoły pierwszoligowe — Stal Mielec i Śląsk Wrocław, drużyna drugoligowa — Stoczniowiec Gdańsk oraz — co jest największą niespodzianką tegorocznych rozgrywek pucharowych — zespół katowickiej klasy okręgowej — GKS Jastrzębie.

Mecze półfinałowe zostaną rozegrane 7 kwietnia br.

KARPOW I UHLMANN PO 11 PKT.

Do zakończenia odbywającego się w Skopje międzynarodowego turnieju szachowego, pozostała jeszcze tylko jedna runda spotkań. Po 14 rundach na czele tabeli jest nadal mistrz świata, Anatolij Karpow, który ma 11 pkt. i jedną grę odłożoną. Bardzo dobrze finiszuje arcymistrz NRD Wolfgang Uhlmann. Przed ostatnią rundą jest on wiceliderem i ma tyle samo punktów co Karpow, jednak bez odłożonych gier.

W 14 rundzie Karpow odłożył partię z Holendrem Timmanem, natomiast Uhlmann zremisował w tej rundzie z Węgrem Adorianem i wygrał odłożoną grę z 13 rundy z Waganianem (ZSRR).

Sobota pod znakiem futbolu

Lechia w Białymstoku

★ Start klasy okręgowej

Dobra postawa piłkarzy Jagiellonii w ostatnim meczu ze Stalą Stocznia zaostrzyła apetyty kibiców przed kolejnym spotkaniem II ligi, które zostanie rozegrane w sobotę o godz. 14.30 na stadionie Gwardii. Dodatkowym magnesem tego meczu będzie fakt, że przeciwnik jest nie byle jaki — aktualny lider tabeli gdańska Lechia. Zespół ten posiada w swoim składzie tak znanych piłkarzy jak **Puszkarz, Kasalik, Krawczyk i Dziadek.** Lechia wyraźnie aspiruje do I ligi. Oba poprzednie tegoroczne spotkania gdańszczanie wygrali.

Białostoczanie stoją przeto przed trudnym zadaniem. Plan na ów mecz brzmi: nie przegrać. Nasi piłkarze są dobrej myśli, twierdzą, że z Lechią zawsze im się dobrze grało. W rundzie jesiennej przegrali na wyjeździe 0:1 (w końcówce zaprzepaścili idealną sytuację na remis). W rozegranym w Białymstoku meczu w ramach Pucharu Polski Jagiellonia przegrała dopiero po rzutach karnych. Nasz zespół zaprezentował się wówczas b. dobrze i Lechia może mówić o przysłowiowym szczęściu, że zakwalifikowała się dalej.

Istotnie Jagiellonia ma duże szanse na osiągnięcie korzystnego rezultatu, o ile oczywiście zagra równie dobrze jak w ub. niedzielę, a przede wszystkim skutecznie. Lepiej musi także zagrać blok defensywny. Napastnicy Lechii prezentują bowiem wyższą klasę niż szczecinianie i nie wolno sobie pozwolić na momenty dekoncentracji. Jedenastka na sobotni mecz zostanie wyłoniona z następujących piłkarzy: **Korotkiewicz, Szerszenowicz, Stankiewicz, Łapicz, Szwejkowski, Gościłowicz, Tołkacz, Laskowski, Karalus, Pietrzyk, Skoczylas, Cieślik, Drumski, Sieliwonik, Zawiślan.** Niestety, nie zagra w bramce najprawdopodobniej Sikorski, którego kontuzja okazała się groźniejsza niż przypuszczano. Zespół pilnie przygotowuje się do meczu z Lechią.

O atrakcyjności sobotniego spotkania nie trzeba przekonywać kibiców. Z pewnością frekwencja będzie rekordowa. Toteż informujemy, że w lokalu klubowym przy ul. Mickiewicza (pływalnia) w godz. 9—16 można nabyć bilety w przedsprzedaży.

*

W sobotę rusza piłkarska „okręgówka". Wiosenna runda zapowiada się atrakcyjnie, a to z tej przyczyny, że do końcowego prymatu kandydują trzy zespoły: Wigry, Mazur i Włókniarz. W najlepszej sytuacji wydają się być Wigry. Dodatkowo smak wiosennej rundy zaostrza fakt, że kilka zespołów ma szanse awansu do nowo tworzonej klasy międzywojewódzkiej.

Dla przypomnienia podajemy tabelę po jesiennej rundzie:

1. Wigry	20: 2	41: 4
2. Mazur	19: 3	34: 3
3. Włókniarz	19: 3	37: 7
4. Sokół	13: 9	14:19
5. Gwardia	12:10	21:14
6. Husar	12:10	24:28
7. Ognisko	11:11	13:14
8. Puszcza	8:14	14:31
9. Jagiellonia II	7:15	10:16
10. Rominta	6:16	14:24
11. Pogoń	3:18	8:39
12. Warmia	2:20	6:37

W sobotę odbędą się pierwsze mecze. Oto ich zestaw: Jagiellonia — Rominta (godz. 11 przy ul. Jurowieckiej), Gwardia — Husar (godz. 11), Pogoń — Puszcza, Mazur — Ognisko, Sokół — Włókniarz, Wigry — Warmia (wszystkie mecze o godz. 14). Swoje rozgrywki inaugurują także juniorzy. W tabeli prowadzi Gwardia przed ŁKS.

Uwaga sprawozdawcy terenowi! Relacje ze spotkań prosimy przekazywać nam w niedzielę od godz. 14.30 na numer telefonu: 374-03. (jj)

Wyjazdowe mecze piłkarzy ręcznych

Pozostałe wyniki II ligi piłki ręcznej kobiet: Sparta — Start 9:8 i 8:6, Warta — Piotrcovia 7:19 i 12:13. Tabela.

1. SZS AZS W-wa	27: 1	352:254
2. Piotrcovia	24:20	287:277
3. Sparta Gniezno	24:20	230:252
4. Przemysław Poznań	22:22	264:258
5. SZS AZS B-stok	19:25	291:306
6. Victoria Toruń	18:26	270:284
7. Start Łódź	17:27	217:244
8. Warta Gorzów	15:29	251:284

Mistrzostwo grupy i awans do I ligi zapewniła sobie już definitywnie drużyna SZS AZS Warszawa. Niezwykle zagmatwana jest natomiast sytuacja w dolnym rejonie tabeli. W najbliższy piątek i sobotę piłkarki ręczne SZS AZS Białystok wystąpią w Łodzi przeciw tamtejszemu Startowi. Obie drużyny zagrożone są spadkiem, stąd też mecze będą na pewno bardzo zacięte.

*

Pozostałe wyniki II ligi piłki ręcznej mężczyzn: Lublinianka — AZS Gdańsk 34:27, Lublinianka — Energetyk 35:18, Hutnik — AZS Katowice 28:17, Hutnik — SZS AZS Tarnów 26:21, Wawel — Tarnów 23:22, Wawel — Katowice 23:16, AZS Warszawa — Energetyk 24:17, Warszawa — Gdańsk 23:20.

1. Lublinianka	26: 4	370:302
2. Wawel Kraków	22: 6	327:278
3. SZS AZS W-wa	18:12	295:301
4. Hutnik Kraków	17:11	323:272
5. SZS AZS Tarnów	14:16	313:303
6. SZS AZS B-stok	11:17	319:330
7. Energetyk Poznań	10:18	252:299
8. Olimpia Elbląg	9:19	268:314
9. AZS Katowice	9:21	238:301
10. SZS AZS Gdańsk	8:20	283:368

(ko)

MAŁY LOTEK

I losowanie
2, 4, 22, 29, 34
Końcówka premiowanej banderoli — 927322

II losowanie
4, 5, 17, 26, 27
Końcówka premiowanej banderoli — 947265.

Z zagranicy

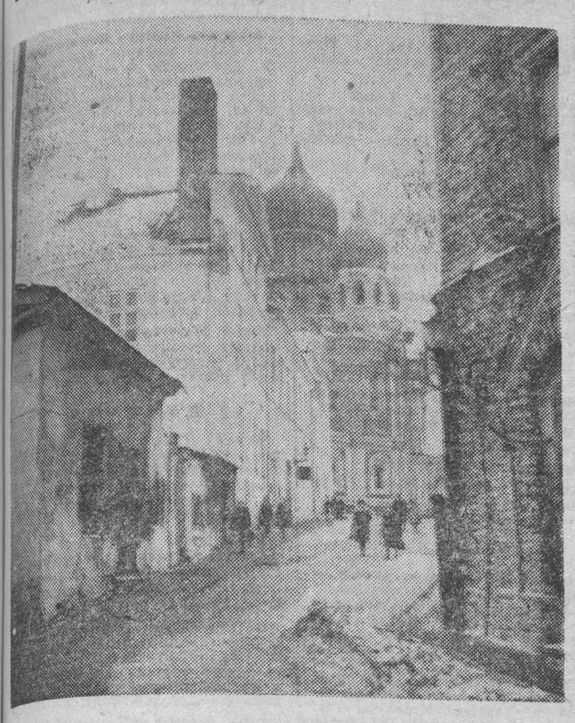

Staromiejski zaułek w Tallinnie.
CAF—Stan

„Bumar" - najlepszy w Rumunii

Największym eksporterem maszyn budowlanych do Rumunii jest Polska. Nie ma w tym kraju poważniejszej budowy, gdzie nie można by znaleźć dźwigów - ładowarek z napisem „Made in Poland". Współpracę w tej dziedzinie obydwa kraje rozpoczęły 10 lat temu. A tylko w minionym roku dostarczyliśmy do Rumunii ponad 2.100 różnego rodzaju maszyn i urządzeń dla budownictwa i budowy dróg. Polskie ładowarki w ubiegłym roku odegrały poważną rolę przy likwidacji skutków powodzi w tym kraju. Przyspieszono wtedy dostawy nowych, aby w ten sposób pomóc Rumunii przy reperacji uszkodzonych dróg i mostów.

Nasz sprzęt budowlany ma tu bardzo dobrą opinię. Niemała w tym zasługa, oprócz oczywiście producentów — polskich specjalistów pracujących w Rumunii. Załoga serwisu gwarancyjnego „BUMARU" ma w Bukareszcie opinię najlepiej pracującego serwisu gwarancyjnego zagranicznego w tym kraju. Ceniona jest **zwłaszcza szybkość załatwiania każdej reklamacji oraz wysoki poziom przeglądów gwarancyjnych.**

W ostatnich latach Rumunia rozwinęła też własną produkcję maszyn budowlanych i drogowych. Rezultatem tego jest już eksport — między innymi do Polski — spychaczy, koparek, betoniarek, a także nowa jakość współpracy między naszymi krajami w tej dziedzinie.

W ubiegłym roku Polska i Rumunia zawarły umowy o kooperacji i specjalizacji przy produkcji maszyn budowlanych i drogowych. Już w tej chwili zbudowany został wspólnie prototyp ponad 16-tonowego dźwigu samojezdnego, który produkowany będzie przez obydwa kraje. Przygotowywane są również dokumenty dotyczące współpracy przy budowie nowoczesnych ładowarek, koparek, wyciągów towarowo-osobowych, mostów do maszyn budowlanych. (Interpress)

Zainstalowanie w... lasach zegarów odbijających czas pracy szwedzkich drwali wzbudziło mieszane reakcje wśród pracowników przemysłu drzewnego.

NA ZDJĘCIU: drwale rejestrują swe przybycie do pracy.
CAF—Pressen

Bułgarskie wino

Recepta na bułgarskie popołudnie jest jedna: wino. Obojętnie, czerwone czy białe, zawsze wyśmienite, serwowane przy stolikach tysięcy barków w turystycznych miejscowościach nad Morzem Czarnym.

Aktualnie Bułgarzy produkują 9 gatunków win czerwonych i 11 rodzajów win białych, ale wino urosło tu niemalże do rangi przemysłu narodowego, więc bez przesady można powiedzieć, że przy jego produkcji stosuje się cały aparat naukowy.

Doświadczalna Stacja Produkcji Białych Win Bułgarskiej Akademii Nauk zajmuje się badaniami kilkunastu odmian rocznie. Dość powiedzieć, że od początku swojego istnienia przebadała 320 odmian białych win, do których zalicza się tam także rakije i mastikę, uchodzące w naszych oczach za wódki. Stacja Bułgarskiej Akademii Nauk zlokalizowana niedaleko Warny wykorzystuje przy swoich badaniach winogrona specjalnie w tym celu uprawiane na powierzchni 50 hektarów, w tym bowiem regionie istnieją optymalne warunki dla różnych plantacji.

To tutaj opracowano recepturę koniaków, szampanów (ostatnio np. popularnego „Lazowa"), win deserowych i likierów, które przyniosły Bułgarii na międzynarodowych konkursach 25 złotych i 35 srebrnych medali.

Kraj posiada swoiste „bogactwo naturalne" — winogrona, które stanowią oczywiście dla produkcji win podstawowy składnik. Przeciętnie z jednego hektara zbiera się 10 ton winogron, a rekordowy skup tych owoców notuje się w Warnie.

Znaczne ilości wina Bułgaria eksportuje do 75 krajów wszystkich kontynentów. Ilościowo w tym eksporcie Bułgaria zajmuje 6 miejsce w świecie, a 5 w Europie, natomiast bije wszelkie rekordy w eksporcie win butelkowanych. Główny zakład produkcji win zjednoczenia „VINPROM" w Sofii wypuszcza dziennie 200 tys. butelek!

Z drugiej strony Bułgaria jest najpoważniejszym na świecie — po Włoszech — eksporterem winogron.

MARIA WĄGROWSKA

Przykład - JEDWABNE

Gmina liczy 42 wsie i miasto JEDWABNE. Jeśliby naczelnik — zdany tylko na siebie — chciał bywać w każdej miejscowości po kilka razy do roku, poświęciłby na to sporo czasu. Często niepotrzebnie, bo nigdzie nie jest powiedziane, że jego wyjazdy muszą być sprawiedliwie między wsie podzielone. Jeździ tam, gdzie są potrzeby. Potrzeby sygnalizują radni. Jeśli wnioski na sesji powtarzają się, znaczy, że jest problem. Należy się nim zająć.

Na wszystko jest rada

Witold Chodorowski — naczelnik miasta i gminy Jedwabne — jest zadowolony z dopingu rady. Chociaż radni przysparzają mu roboty, to razem z nimi można więcej zrobić niż w pojedynkę.

Rada bez żądań, to żadna rada — naczelnik zdaje sobie z tego sprawę. Im radni przedstawiają więcej problemów, tym bardziej naczelnik musi ruszać głową, jak je rozwiązać. Ważne jest to, że coraz mniej stawiają żądań nierealnych. Nauczyli się myśleć po gospodarsku, uwzględniają hierarchię potrzeb. Chociaż każdy z nich chciałby przed swoimi wyborcami wykazać się jak największymi zasługami, to wiedzą, że nie wszystkie sprawy można załatwić już dziś. Niektóre trzeba odłożyć do jutra, a przy realizacji innych — muszą pomóc sami wyborcy.

Nie zawsze tak bywało. Nie ma co kryć, dojście do tego etapu poprzedzone było okresem sesyjnych „koncertów życzeń", w których przewijały się różnorodne zachcianki, nieraz niemożliwe do wykonania. Zmiany w rozumowaniu radnych — a i wyborców także — to zasługa ich uświadomienia społecznego i politycznego. Nie dokonało się ono samo przez się. Jest wynikiem zrozumienia problemów. Na zebraniach wiejskich, na sesjach gminnej rady administracja orientuje społeczeństwo i radnych, jakie gmina ma możliwości, w czym oczekuje pomocy mieszkańców. Na zasadzie szerokiej konsultacji i konfrontacji odbywa się też **układanie planów społeczno-gospodarczego rozwoju gminy.**

Więc teraz, jak coś trzeba załatwić. najczęściej bywa tak: **najpierw wyborcy poprzez radnych oferują swój udział, potem proszą naczelnika o wsparcie.** Niedawno mieszkańcy Szostak zaproponowali wykupienie i wyremontowanie na własny koszt prywatnego budynku po to, by gmina urządziła tam świetlicę. I będzie świetlica, jeśli sami dotrzymają słowa. Naczelnik zrobi to, co od niego zależy.

Tak samo jest z naprawą dróg dojazdowych. Przy wspólnym zrozumieniu łatwiej o efekty. W dawnym powiecie łomżyńskim gmina zajmowała jeśli nie drugie, **to trzecie miejsce w czynach społecznych. Są dobre tradycje, podtrzymywane nadal.**

— *Bez naszej pomocy* — uważa radny ZBIGNIEW KWIATKOWSKI — *naczelnik nie osiągnie tyle, co razem z nami. Roboty jest dużo i będzie jeszcze więcej.*

Kwiatkowskiemu — jako przewodniczącemu komisji przestrzegania prawa i porządku publicznego — szczególnie leżą na sercu sprawy czystości i estetyki. W swojej pracy zawodowej styka się prawie codziennie z rolnikami. Przyjeżdżają tu do tartaku po deski. On — kierownik tartaku — przez całą zimę przygotowywał ich do wiosennych prac porządkowych. Spotkał się z gospodarzem, u którego zauważył walący się płot, to napomniał: trzeba wymienić te stare ogrodzenia. Wracał rolnik do domu i brał się do roboty, jeszcze innych namawiał.

Jedwabne wyraziło chęć zmierzenia się w telewizyjnym „**Banku 440**". Roboty nie zabraknie. Trzeba aktywizować społeczeństwo do pracy. Nawet jeśli nie wygramy — powiada naczelnik — to i tak wszystko, co zrobimy pozostanie tu, na miejscu.

Radni już nie jeden raz przekonali się, że w wielu sprawach należy kuć żelazo póki gorące. To znaczy, że jeśli jest możliwość załatwienia problemu, nie można jej stracić, trzeba bronić swoich racji do końca. Pouczającym tego przykładem była historia budowy w Jedwabnem nowej masarni. Propozycja od miejscowych działaczy wyszła co najmniej kilka lat temu. Ponieważ nie zabrano się do niej ostro od razu, sprawa ciągnęła się dość długo. Sfinalizowano ją dopiero niedawno.

Z minionych doświadczeń wyciągnięto wnioski. I teraz, gdy nadarzyła się okazja do otwarcia punktu sztucznej inseminacji, radni chodzili wokół sprawy tak długo aż załatwili. Wykorzystano na ten cel opuszczony przez szkołę budynek w Grądach. W ten sposób rolnicza gmina będzie miała taki punkt. Podobnie rzecz się miała ze Spółdzielnią Kółek Rolniczych. Władze WZKR chciały dołączyć miejscowe kółko rolnicze do SKR-u w Wiźnie. Działacze z Jedwabnego nie zgodzili się, udowadniając, że rolnicza, mająca duże zapotrzebowanie na usługi — gmina straci na tym. W 1977 roku SKR będzie w Jedwabnem powołana. Od przyszłego roku rozpocznie się też budowa jej bazy, która zapewni lepszą pomoc rolnikom.

Fakt pomyślnego załatwienia sprawy SKR, której wiele czasu poświęcili członkowie komisji zaopatrzenia, usług i rolnictwa rady narodowej miasta i gminy, zmobilizował komisję do szczególnej aktywności w ostatnim okresie. Radni zrozumieli, że wspólnym wysiłkiem ich i władz gminnych można dojść do celu, który wyznaczają potrzeby. Najlepszym dopingiem dla radnych — jak się okazuje — jest zrozumienie rzeczywistych potrzeb. Nie będzie aktywna rada, która zajmuje się problemami oderwanymi od rzeczywistości. To jest jedna z podstawowych zasad jej dobrej działalności.

Pewnie, że w radzie są różni ludzie, nie wszyscy jednakowo czynni, jeśli jednak czują inspirację, żaden radny nie odmówi pomocy. Od czasu, gdy na czele rady stoi I sekretarz Komitetu Miejsko-Gminnego partii, ma ona większy autorytet. **Wincenty Lemański** — przewodniczący rady — uważa, że połączenie obu funkcji jest korzystne. On jako przewodniczący rady może kierować pracą w ten sposób, by przyniosła ona jak największe efekty; jako sekretarz ma możliwości wykorzystania doświadczeń, które zdobywa w działalności rady. W takim układzie nie ma mowy o dublowaniu pracy organu przedstawicielskiego i instancji partyjnej. Plany pracy prezydium rady, komisji radzieckich i egzekutywy KM-G układane są na zasadzie wzajemnego uzupełniania się.

Radnym nie przymkniesz oczu. Zdarzało się, że naczelnik Chodorowski tłumaczyć się musiał, dlaczego administracja nie wykonała uchwał sesji.

— *Nie przepuścimy naczelnikowi* - mówi Kwiatkowski. *Czasami może mieć nawet do nas żal, ale taka nasza rola. Idziemy i sprawdzamy. Uchwalamy wnioski, to i musimy czuwać nad ich realizacją. W swoim środowisku każdy z radnych widzi, co zrobiono, a czego nie. Sprawozdania naczelnika nie mogą więc być nieobiektywne.*

Jeśli uwagi radnych dotyczą jednostek, których działalność naczelnik i rada koordynuje. Prezydium rady zaprasza ich zwierzchników na swoje posiedzenia. Niedawno obradowano z udziałem dyrektora Urzędu Pocztowo-Telekomunikacyjnego z Łomży. Przedstawiono mu krytyczne opinie na temat pracy doręczycieli i telefonistek. Pomogło. Doręczyciele przynoszą prasę regularniej, a miejscowa centrala łączy szybciej.

Z zadaniami koordynacyjnymi nie ma w Jedwabnem kłopotów. Sprawy gminy, zakładów i instytucji traktowane są wspólnie. Na przykład ile razy przyjeżdża ktoś z kierownictwa kolneńskiego Zakładu Dziewiarskiego — który ma tu swoją filię — tyle razy wpada na rozmowy do naczelnika czy sekretarza KM-G PZPR.

Wspólną bolączką wszystkich jest brak w Jedwabnem sieci wodociągowo-kanalizacyjnej. Wykopana gdzieś przed sześciu laty studnia głębinowa, stoi nie używana, bo nie ma środków finansowych na dalsze prace. Tymczasem od zapewnienia miastu wody zależy dalszy rozwój budownictwa mieszkaniowego, rozbudowa zakładów Gminnej Spółdzielni i powstającej SKR. Im wcześniej przystąpi się do zakładania sieci, tym szybciej można będzie zadbać także o nawierzchnie ulic miejskich. Jest to więc **kolejne zajęcie dla radnych.**

IRENA BIERNACKA

Nowe zadania Towarzystwa Miłośników Ciechanowca

W Ciechanowcu odbyło się doroczne walne zgromadzenie Towarzystwa Miłośników tego miasta. Podczas spotkania wręczono honorowy dyplom byłemu wojewódzkiemu konserwatorowi zabytków w Białymstoku — **Pawłowi Pawluczukowi** za szczególne zasługi dla rozwoju miasta Ciechanowca i zwrócenie społeczeństwu cennych zabytków zdewastowanych w czasie wojny.

Członkowie TMC dyskutowali nad rolą ruchu społeczno-kulturalnego w województwie łomżyńskim oraz zadaniami TMC w rozwoju miasta jako ośrodka mikroregionu rolniczego w południowej części województwa. (CH)

W Białymstoku powołano Sztab Kampanii „Polska Naszych Dni"

Przy Zarządzie Wojewódzkim PTT-K w Białymstoku powołany został Wojewódzki Sztab Czteroletniej Ogólnopolskiej Kampanii Krajoznawczej „Polska Naszych Dni", którego zadaniem będzie programowanie i prowadzenie kampanii w województwie białostockim.

Celem realizacji tych zadań niezbędne jest współdziałanie z PTT-K w rozwoju turystyki i krajoznawstwa.

Zawiadamiamy, iż pierwsze zebranie Wojewódzkiego Sztabu odbędzie się dzisiaj o godz. 13.30 w biurze ZW PTT-K przy ul. Dąbrowskiego 12. (jag)

Ilu wybierzemy posłów i radnych

W głosowaniu, już w najbliższą niedzielę, 21 marca, wybierzemy posłów do Sejmu i radnych do wojewódzkich rad narodowych.

Sejm składa się z 460 posłów. Zgodnie z ordynacją wyborczą, Rada Państwa ustala dla każdorazowych wyborów okręgi wyborcze (liczbę, granice, numery) oraz liczbę posłów wybieranych w poszczególnych okręgach. Uchwałą z 20 stycznia 1976 r. Rada Państwa ustaliła dla wyborów do Sejmu 71 okręgów wyborczych i liczbę posłów, jaka ma być wybrana w każdym z nich.

Obszar województwa białostockiego stanowi okręg wyborczy nr 7. Obszar województwa łomżyńskiego stanowi okręg wyborczy nr 39. Obszar zaś województwa suwalskiego stanowi okręg wyborczy nr 60.

Nie wszystkie okręgi wyborcze w kraju pokrywają się z obszarem województw. Zależy to od liczby mieszkańców. Tak np. na obszarze województwa stołecznego warszawskiego utworzono 5 okręgów wyborczych, a na obszarze województwa katowickiego — 8 okręgów.

Liczbę radnych rad narodowych stopnia wojewódzkiego — zgodnie z ordynacją wyborczą — ustala Rada Państwa w granicach od 100 do 200. Dla wyborów do rad narodowych stopnia wojewódzkiego Rada Państwa ustala też okręki wyborcze (liczbę, granice, numery) oraz liczbę radnych wybieranych w poszczególnych okręgach.

Uchwałą z 20 stycznia br. Rada Państwa ustaliła skład liczbowy Wojewódzkiej Rady Narodowej w Białymstoku na 140 radnych, Wojewódzkiej Rady Narodowej w Łomży na 110 radnych, a Wojewódzkiej Rady Narodowej w Suwałkach na 120 radnych. (zm)

Wspólna produkcja -większy dochód

Zespołowa forma prowadzenia gospodarstw zdobywa coraz więcej zwolenników. Korzyści, jakie daje wspólna produkcja są oczywiste. Rolnicy, którzy pragną gospodarzyć nowocześnie i z ołówkiem w ręku potrafią je dostrzec.

W gminie Rutki (woj. łomżyńskie) powstało ostatnio kilkanaście zespołów. Wielu rolników zgłasza akces do zakładania nowych. Zespół tuczu świń w Ożarkach rocznie dostarcza ok. 360 tuczników. Podobny zespół w sąsiednich Ożarach chów tuczników prowadzi na razie w szałasach i szopach. Natomiast kilku rolników w Rutkach czyni starania o budowę wspólnej chlewni na 600 tuczników. Brak typowych projektów na duże obiekty rolnicze utrudnia i opóźnia ich zamierzenia. Dokumentację na taką chlewnię zmuszeni są załatwiać prywatnie.

Dużym zainteresowaniem wśród rolników cieszy się chów owiec. Niedostatek sztuk hodowlanych hamuje nieco powstawanie tego typu zespołów. Na razie powstały dwa zespoły owczarskie w Mężeninie i Ożarkach. Chętnych do zakładania zespołów owczarskich jest więcej.

Oprócz hodowlanych, w gminie Rutki jest pięć zespołów uprawy ziemniaków sadzeniaków. Jest tu tzw. rejon zamknięty uprawy sadzeniaków, stąd zainteresowanie tą rośliną.

Duże korzyści przynosi również zespołowe użytkowanie łąk, które zlokalizowane są głównie na obrzeżach bagna Wizna. Wszystkie prace pielęgnacyjne wykonywane są pod nadzorem służby rolnej. Sprzęt traw w tym samym terminie, na wszystkich kwaterach jednocześnie wykonuje SKR. Pozwala to na uzyskanie trzech lub nawet czterech pokosów traw. (zj)

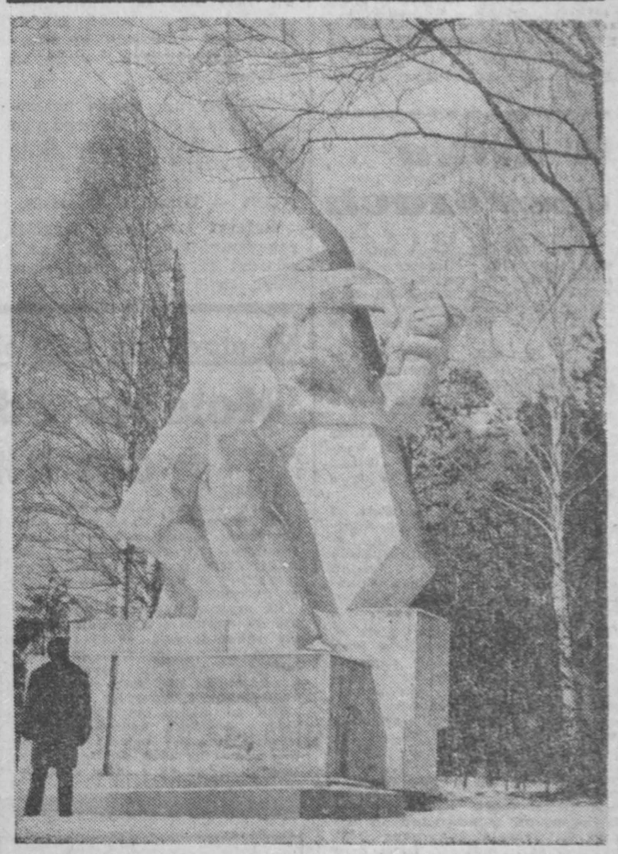

Monumentalny pomnik w Grabówce k/Białegostoku poświęcony ofiarom hitlerowskiego barbarzyństwa.
Fot. Z. Lenkiewicz

Społeczny ruch kulturalny na Suwalszczyźnie

We wsiach mazurskich i suwalskich istnieje obecnie 161 klubów „Ruchu" i 100 Młodego Rolnika. W 22 gminach powstały już GOK-i, w 6 innych miejscowościach istnieją Wiejskie Domy Kultury. Gospodarze większości tych placówek niewiele mogliby zdziałać, gdyby nie pomoc i zaangażowanie środowiska, a zwłaszcza młodzieży.

Ważną rolę w podnoszeniu na wyższy poziom działalności kulturalnej spełniają rady społeczne poszczególnych placówek, złożone z nauczycieli, lekarzy, pracowników rolnictwa. Ludzie ci. wychodząc poza wąsko rozumiane obowiązki służbowe, swym zapałem i zaangażowaniem przyspieszają w środowisku przemiany stylu życia i myślenia, przyczyniają się do tego, że wieś suwalska jest coraz bardziej dostatnia i kulturalna. Ich umiejętności i doświadczenie wypełniają luki, wywołane niedostatkiem kadr instruktorskich, przede wszystkim — muzyków. Wśród najbardziej ofiarnych działaczy kultury na wyróżnienie zasługują: **Anna Herbszt** z Pogorzelca, **Alicja Wiśniewska** z Gminnego Ośrodka Kultury w Kowalach Oleckich, **Jadwiga Grad** z Bakaniuka.

W ostatnich latach nastąpiło wyraźne ożywienie amatorskiego ruchu artystycznego. W wielu wsiach tworzą się zespoły muzyczne, teatralne, kabarety. Obok słynnych już **„Przeroślaków"** wysokim poziomem i popularnością mogą się poszczycić m. in. ludowa kapela **„Łosiewicze"** z Nowej Wsi Ełckiej oraz zespół folklorystyczny **„Złote Kłosy"** z Ołownika. (jot)

Rynkowe rezerwy

„Bogata oferta" i kulejące dostawy

Opierając się na oficjalnych zestawieniach producentów można powiedzieć, że rynek chemii gospodarczej i kosmetyków mamy bardzo urozmaicony. Produkuje się np. sześćdziesiąt rodzajów szamponów do włosów, 50 odmian mydeł, około 100 różnych wód kwiatowych, 12 kremów do golenia i tak dalej. Kiedy jednak klient znajdzie się w sklepie — bogactwo to okazuje się... dziurawe. Najczęściej bowiem bywa w sprzedaży nie ten szampon, krem czy woda kwiatowa, o którą nam chodzi. Jak to się dzieje, że przy takim bogactwie asortymentowym istnieją równocześnie denerwujące luki w zaopatrzeniu?

Rozbudowa asortymentów nie była wprost proporcjonalna do przyrostu zdolności produkcyjnych w chemii gospodarczej. Na tych samych taśmach produkuje się więc kolejno prawie wszystkie odmiany np. szamponów. Zanim przejdzie cały cykl — na rynku zaczyna brakować już tych pierwszych wyrobów. W ten sposób urozmaicenie asortymentowe nie poparte odpowiednim zwiększeniem mocy produkcyjnych, daje efekty odwrotne od zamierzonych. Bogactwo istnieje tylko w przekonaniu producentów.

Poszukując wyjścia producenci i handlowcy postanowili w tym roku ograniczyć ilość odmian niektórych wyrobów — na rzecz powiększenia dostaw tych, które w produkcji pozostaną na długo i cieszą się powodzeniem klientów. Miejmy nadzieję, że operacja ta wypełni lukę w ciągłości zaopatrzenia, a także pozwoli producentom skupić większą uwagę na jakości wyrobów.

Zabieg przeprowadzany w chemii gospodarczej wydaje się godny polecenia także w innych branżach. Np. klienci z pewnością woleliby nieco mniejszą „rozmaitość" wzorów w obuwiu, ograniczoną nawet do kilkunastu fasonów, byle zawsze dostępnych w pełnej gamie rozmiarów i odpowiedniej jakości. Wykorzystanie istniejących mocy produkcyjnych w sposób odpowiadający rzeczywistym potrzebom rynku — to źródło rezerw nie mniej poważnych niż wszelkie inne zabiegi wokół tej sprawy.

Wracając jednak do chemii: przy podejmowaniu decyzji o dalszej produkcji lub jej zaniechaniu, kierowano się przede wszystkim handlowymi danymi o stopniu zainteresowania klientów poszczególnymi wyrobami. Nawet nowości (w rodzaju pasty do zębów Filodent-Rubin), które nie cieszyły się powodzeniem — znalazły się na „czarnej liście". Dodać należy, że według zapewnień handlu, przy decyzjach o zaprzestaniu produkcji niektórych odmian, uwzględniono odpowiednią strukturę cen. Jeżeli więc w sprzedaży będzie niebawem 40 odmian szamponów w miejsce dotychczasowych 60, znajdą się w tej grupie zarówno szampony najtańsze, jak i najdroższe.

Obok operacji skracania listy wyrobów, przeprowadza się sukcesywnie zmiany w wielkości niektórych opakowań. Np. obok dostarczanych dotychczas szamponów w małych opakowaniach, będą w sprzedaży także szampony w opakowaniach litrowych; podobnie płyny do prania i mycia, niektóre proszki (szczególnie do pralek automatycznych). Te większe opakowania będą stanowiły około 20 proc. w całości dostaw poszczególnych wyrobów.

Są to zabiegi drobne, ale i one mogą przynieść wyraźne korzyści rynkowe. Różne są bowiem drogi wykrywania i wykorzystywania rezerw. Nie tylko zwiększanie produkcji, ale — jak się okazuje — czasem rozsądna redukcja nie uzasadnionej rozbudowy asortymentów może służyć poprawie zaopatrzenia sklepów. Bogactwem na papierze nie zdobywa się przecież uznania nabywców.

ELŻBIETA DĄBEK

Pod rozwagę mleczarzom

Jednym ze statutowych zadań Towarzystwa Naukowego Organizacji i Kierownictwa jest prowadzenie szkoleń dla pracowników administracji i gospodarki oraz organizowanie konferencji naukowych i popularnonaukowych.

„Specjalnością" białostockiego oddziału TNOiK, który obejmuje swoim działaniem trzy województwa, jest problematyka rolnicza i przemysłu rolno-spożywczego. W drugiej połowie maja Towarzystwo wspólnie m. in. z Instytutem Przemysłu Mleczarskiego w Warszawie i Wojewódzkim Związkiem Spółdzielni Mleczarskich w Białymstoku organizują konferencję naukową na temat: „Ekonomiczne i społeczne czynniki rozwoju mleczarstwa i jego rola w gospodarce żywnościowej".

Dla przykładu kilka tematów referatów, opracowanych przez naukowców z Instytutu Przemysłu Mleczarskiego, Akademii Rolniczo-Technicznej w Olsztynie i ze środowiska białostockiego: zadania przemysłu mleczarskiego w regionie północno-wschodnim, oddziaływanie przemysłu mleczarskiego na koncentrację i specjalizację produkcji oraz podaż mleka, racjonalizacja zatrudnienia w zakładach mleczarskich.

Powyższa informacja — pod rozwagę pracownikom służby rolnej, spółdzielczości mleczarskiej, administracji terenowej. Szczegółowe dane — w biurze Oddziału TNOiK przy ul. Dąbrowskiego 1. (ich)

Apel Wojewódzkiego Komitetu FJN w Białymstoku

Obywatele!

21 marca br. — w dniu wyborów do Sejmu PRL i WRN oddamy nasze głosy na listy kandydatów Frontu Jedności Narodu. Opowiemy się za programem „O wyższą jakość pracy i warunków życia narodu" zawartym w uchwale VII Zjazdu PZPR. Powszechnym udziałem w wyborach zamanifestujemy naszą jedność polityczną i poparcie programu budownictwa rozwiniętego społeczeństwa socjalistycznego.

Na spotkaniach wyborców z kandydatami na posłów i radnych, w rzeczowej, gospodarskiej, wysoce zaangażowanej i obywatelskiej dyskusji wspólnie radziliśmy jak zrobić więcej, lepiej, wskazywaliśmy braki, uwidaczenialiśmy rezerwy, zobowiązywaliśmy się zwiększać jakość i wydajność pracy.

W dniach tej obywatelskiej i gospodarskiej debaty, czyniąc zadość społecznemu zapotrzebowaniu, Wojewódzki Komitet Frontu Jedności Narodu postanawia tegoroczną wiosnę ogłosić

WIOSNĄ POWSZECHNEGO CZYNU PRODUKCYJNEGO I SPOŁECZNEGO.

Jesteśmy w pierwszym roku realizacji uchwały VII Zjazdu partii i pierwszym roku nowej 5-latki. Uczyńmy powszechnym trwający obecnie ożywiony rytm życia politycznego, gospodarczego, społecznego i kulturalnego, uczyńmy powszechnym i trwałym. Naszym codziennym trudem, obywatelskim i społecznym zaangażowaniem, wzorowym wykonywaniem swych obowiązków, przyczyniajmy się do wzrostu produkcji, przyspieszenia wykonania zadań inwestycyjnych, uzyskiwania wysokiej jakości wyrobów fabryk i zakładów rzemieślniczych oraz świadczonych usług.

Do rolników, pracowników państwowych gospodarstw rolnych i członków rolniczych spółdzielni produkcyjnych zwracamy się z apelem o jak najlepsze przygotowanie oraz sprawne i staranne przeprowadzenie wiosennych prac polowych.

Powinniśmy powszechnie eliminować marnotrawstwo materiałów, niegospodarność, braki, zwalczać przejawy obojętnej postawy. Jednocześnie szeroko popularyzować ludzi dobrej roboty, cieszących się zaufaniem i szacunkiem oraz uznaniem w swym środowisku.

Upiększajmy nasze miasta, wsie, osiedla, otoczenia domów oraz zakładów pracy, przedsiębiorstw i instytucji. Zadbajmy o schludny wygląd, ład i porządek. Podejmujmy prace drogowe, zalesienia i zadrzewienia.

Nawyk dobrej roboty, zamiłowanie do ładu i porządku uczyńmy stałą cechą mieszkańców Ziemi Białostockiej.

Wszystkich mieszkańców Białostocczyzny wzywamy do podejmowania i realizacji masowych czynów produkcyjnych i społecznych.

WOJEWÓDZKI KOMITET FRONTU JEDNOŚCI NARODU w BIAŁYMSTOKU

Białystok, marzec 1976

NA ZDJĘCIU: uczymy się szyć same — to hasło spotkań w „Leśniku".
Fot. E. Poniecki

Szyjemy same

WSS-owski Ośrodek „Praktyczna Pani" w Hajnówce w swej różnorodnej działalności coraz więcej uwagi przywiązuje do organizowania kursów, pokazów i innych imprez nie tylko w swojej siedzibie, lecz również bezpośrednio w przyzakładowych świetlicach i domach kultury hajnowskich zakładów przemysłowych i instytucjach. Działając w myśl tej zasady w „Leśniku" — domu kultury hajnowskich drzewiarzy prowadzony jest obecnie przez „Praktyczną Panią" 5-miesięczny kurs kroju i szycia.

Na każdych zajęciach, które prowadzi mistrzyni krawiectwa damskiego **Walentyna Ćwirko**, a zajęcia te odbywają się dwa razy w tygodniu, spotyka się komplet kursantek — 25 pań, które z prawdziwym zapałem starają się poznawać tajniki umiejętności krawieckich, umiejętności, które są tak potrzebne każdej kobiecie. (pe)

Co i komu służyć powinno?

Rezerw poszukujemy w odpowiedzi na apel VII Zjazdu partii, realizując postanowienia II Plenum KC PZPR i wreszcie sami stwierdzamy niewystarczające wykorzystanie środków produkcji, naszych zdolności, sił a także czasu, który cenimy najwyżej.

Mnożymy na łamach „Gazety" przykłady poprawy dyscypliny pracy, interesujące sposoby wykorzystania czasu. Poddajemy je pod ogólną dyskusję i do wykorzystania.

Tym razem również ku ogólnej rozwadze przedstawiamy „przemyślność" dwóch instytucji, które kierując się usprawnieniem form organizacyjno - administracyjnych wewnątrz przedsiębiorstwa, wprowadziły w życie następujące „paradoksy":

Mieszkańcy Jaświł mają ok. 7 km do najbliższej stacji CPN. Jednakże sprzedaż paliwa prowadzą miejscowe warsztaty naprawcze Spółdzielni Kółek Rolniczych. Duże to ułatwienie dla coraz bardziej zmechanizowanej wsi, ale... Jest właśnie „ale". Warsztaty tylko **wydają** paliwo, które **wykupić** należy w oddalonym od nich o ponad 2 km Banku SOP. Jest to wynik wprowadzenia „jedności kasowej" w Spółdzielni Kółek Rolniczych, która ma ułatwić sposób rozliczeń finansowych. Tylko komu to ułatwienie ma służyć? Bo jeśli chodzi o odbiorców usług, to właśnie oni tracą wiele czasu nie tylko na drogę do kasy, ale i czekając w ogonku do niej, co nie jest rzadkością szczególnie w dni targowe. Czy trzeba jeszcze w tym miejscu przypominać o wartości czasu rolnika?

A oto inny przykład marnotrawstwa czasu: **Przewalanka i Katrynka** — dwa nadleśnictwa podlegają ostatnio Nadleśnictwu Dojlidy. W wyniku tej reorganizacji rolnik na zakup drewna z tych terenów potrzebuje najmniej dwa dni. Dlaczego? — To proste: najpierw wyprawia się do lasu, gdzie razem z leśniczym lub gajowym szuka na zrębach odpowiedniego budulca. Uzyskuje tam kartkę — potwierdzenie pracownika leśnego, właściwego wyboru potrzebnego mu towaru. Na to wszystko potrzebuje jeden dzień. Następnie jedzie do Nadleśnictwa Dojlidy, ponieważ dopiero tutaj może dokonać zakupu. W najlepszym razie zajmuje mu to pół dnia. Czy jednak do wieczora zdąży odebrać zakupione drewno? Traci zatem dzień trzeci. Łatwo obliczyć prawdziwą cenę drewna, gdy weźmie się pod uwagę wysokość dniówki w rolnictwie.

Te dwa przykłady „odnalezienia rezerw" przez instytucje poddajemy ponownej rozwadze autorów pomysłów. Redakcyjne rozeznanie sprawy potwierdziło tezę, że nie wzięli oni pod uwagę przydatności wprowadzonych rozwiązań dla ich użytkowników. Czy zatem ich praktyczność może potwierdzać tylko częściowa przydatność ułatwienia? I wreszcie: co i komu ma służyć, bo chyba nie „nos dla tabakiery"... (N-C)

Wybory uczcimy czynem

W ostatnią niedzielę w godz. 8—13, 60 junaków z Ochotniczego Hufca Pracy przy Podlaskim Przedsiębiorstwie Budowlanym, pracowało na budowie Politechniki Białostockiej.

W ramach czynu przedwyborczego, którego hasło rzucili wszystkim stacjonarnym hufcom pracy, junacy wykonali prace porządkowe w nowych budynkach białostockiej uczelni. Malowali też ściany i okna.

Do najbardziej wyróżniających się sumiennością w pracy zaliczyć trzeba: **Jarosława Święcickiego, Mikołaja Muszkatela, Mirosława Badynę**, a także szefa hufca, junaka — **Stanisława Włodarczyka.**

Czekamy na dalsze meldunki junaków o podjęciu czynów przedwyborczych. (N-C)

Kukiełki na start!

W dniu jutrzejszym (piątek — 19 bm.) odbędą się występy konkursowe III Miejskiego Przeglądu Amatorskich Zespołów Lalkowych, organizowanego przez Wydział Oświaty i Wychowania Urzędu Miejskiego w Białymstoku oraz Miejski Dom Kultury. Do przeglądu zgłosiło swój udział 16 zespołów lalkowych z wielu szkół podstawowych oraz z SM „Zachęta", WSS „Społem" i Komendy Hufca ZHP. Przedstawienia odbywać się będą w Domu Kultury Budowlanych przy ul. Dzierżyńskiego 14/16 w godz. 9 — 16.30. Wszystkich chętnych zapraszamy! (sos)

ORMO-wcy z Zaścianek

Grupa ORMO w gminie Zaścianki nie jest zbyt liczna. Zrzesza bowiem tylko 32 członków. Czynnie działają oni na rzecz zapewnienia ładu i porządku. W ubr. na członka ORMO przypadło 114 godzin spędzonych w społecznej służbie. (h)

co, gdzie, kiedy?

W BIAŁYMSTOKU

TEATRY

Teatr Dramatyczny im. Al. Węgierki — „Klonowi bracia", godz. 11.

Państwowy Teatr Lalek — ROTUNDA — scena dla dorosłych, Zespół Pawilonów, ul. Dąbrowskiego 16 — „Czarodziejskie skrzypce", godz. 16.30.

KINA

„Pokój" — „Kazimierz Wielki", prod. polsk., kolor., (od lat 15), godz. 10, 13, 16 i 19.

„Ton" — „Niewierna żona", prod. franc., kolor., (od lat 18), dod. — „Babcia", godz. 10.30, 13, 15.30, 17.45 i 20.

„Syrena" — „Mściciel", prod. USA, western, panor., kolor., (od lat 18), godz. 10.30, 13, 15.30, 17.45 i 20.

„Studio" — „Dyskretny urok burżuazji", prod. franc., kolor., (od lat 15), godz. 15.30, 17.45 i 20.

„Związkowiec" — nieczynne.

„Spotkanie" — nieczynne.

„Kolejarz" Starosielce — „To ja zabiłem", prod. polsk., kolor., (od lat 15), godz. 18.

MUZEA

Muzeum Okręgowe — Ratusz — czynne codziennie z wyjątkiem poniedziałków i dni poświątecznych w godz. 11—18, we wtorki i czwartki w godz. 12—19, w niedziele w godz. 10—16. Wystawy stałe: archeologiczna, etnograficzna, XVI-wieczne freski z Supraśla, Galeria Malarstwa Polskiego. Wystawy czasowe: Kolekcja A. Turela i M. Hermana, Skrzynie ludowe Pomorza Środkowego.

Galeria Rzeźb Alfonsa Karnego, ul. Mickiewicza 2 (Arsenał) — czynna codziennie z wyjątkiem poniedziałków i dni poświątecznych w godz. 11—17.

Muzeum Ruchu Rewolucyjnego — Oddział Muzeum Okręgowego, ul. Kilińskiego 6 — czynne codziennie z wyjątkiem poniedziałków i dni poświątecznych w godz. 10—17, we wtorki i czwartki w godz. 12—19, w niedziele w godz. 11—16. Wystawy: Białystok w ikonografii, Radziecki plakat społeczno-polityczny i rewolucyjny.

Muzeum Wojska Polskiego, ul. Kilińskiego 7 — czynne codziennie z wyjątkiem poniedziałków i dni poświątecznych w godz. 10—17, w czwartki w godz. 12—19, w niedziele w godz. 11—16. Wystawa stała: Dzieje wojskowe Białostocczyzny. Wystawa czasowa: Broń polskich powstań narodowych.

Dział Martyrologii — Muzeum Wojska Polskiego, ul. Warszawska 1 — czynny we wtorki, środy i piątki w godz. 10—17.

WYSTAWY

Foyer Teatru Dramatycznego im. Al. Węgierki — Malarstwo Józefa Poczobut-Odlanickiego z Suwałk — wystawa BTPSP, czynna codziennie z wyjątkiem poniedziałków w godz. 18—21.

Klub ZMS, ul. Lipowa 4 — wystawa fotograficzna Białostockiego Towarzystwa Fotograficznego — czynna codziennie w godz. 17—21.

Galeria Sztuki Współczesnej, ul. Dąbrowskiego — Stałe zbiory malarstwa współczesnego z lat 1965—75 — wystawa czynna codziennie z wyjątkiem poniedziałków i dni poświątecznych w godz. 12—19.

Klub MPiK, ul. Sienkiewicza 3 — „75 lat leninowskiej „Iskry" — wystawa czynna codziennie w godz. 9—21.

radio i tv

PROGRAM I
1322 m

Wiadomości: 0.01, 1.00, 2.00, 3.00, 4.00, 5.00, 6.00, 7.00, 8.00, 9.00, 10.00, 12.05, 15.00, 16.00, 19.00, 20.00, 21.00, 22.00, 23.00; 0.11 Program nocny z Wrocławia; 5.06 Poranne Rozmaitości Rolnicze; 6.00 Sygnały dnia; 8.10 Melodie naszych przyjaciół; 8.35 Bydgoski koncert rozrywkowy; 9.05 Język polski kl. III—IV; 9.25 Słynne rosyjskie chóry ludowe; 10.08 Muzyka baletowa; 10.30 „Z goryczy soli moja radość" — fragm. książki; 10.40 Gra S. Getz; 11.05 Nie tylko dla kierowców; 11.12 Rytmy, barwy, nastroje; 11.30 Koszalin na muzycznej antenie; 12.45 Rolniczy kwadrans; 13.00 Śpiewa zespół „Junior"; 13.35 Spotkania z folklorem: Diabły; 14.00 Zagadki muzyczne; 14.30 Rytmy młodych; 15.10 Z polskiej fonoteki muzycznej; 15.35 Z lekką muzą przez lata; 16.11 Antologia jazzu polskiego; 16.35 Estrada przyjaźni; 17.00 Radiokurier; 17.20 Parada polskiej piosenki; 18.00 Muzyka i Aktualności; 18.30 Twórcy polskiej piosenki; 19.15 Ork. PR i TV w Katowicach; 20.05 NURT; 20.25 Utwory Moniuszki; 21.05 Kronika sportowa; 21.15 Koncert życzeń; 22.20 Zespół „Arp Life"; 22.45 Śpiewa U. Sipińska; 23.15 Wybitni polscy artyści.

PROGRAM II
219,6 m, 71.24 MHz

Wiadomości: 4.30, 5.30, 6.30, 7.30, 8.30, 11.30, 13.30, 18.30, 21.30, 23.30; 5.00 Poranek muzyczny z Łodzi; 5.45 Melodie na dziś; 6.15 Język hiszpański; 6.35 Gimnastyka; 6.55 **Piosenka na dzień dobry; 7.00 Magazyn informacyjny;** 7.10 Soliści w repertuarze popularnym; 7.45 Koncert poranny; 8.35 Sprawy codzienne; 9.00 Utwory Haydna; 9.40 Tu Radio Moskwa; 10.00 Kronika kulturalna z Opola; 10.15 Z operowej twórczości kompozytorów polskich; 10.40 Nie ma marginesu; 11.00 Wychowanie obywatelskie kl. VIII; 11.20 Bach: IV Sonata C-dur; 11.50 Radiowa poradnia rodzinna; 12.05 Terminarz muzyczny; 12.25 „Całe życie powrotów" — fragm. książki; 14.25 Recital J. Starkera; 13.35 Ze wsi i o wsi; 13.50 W rytmie charlestona; 14.25 Różne oblicza E. Satiego; 15.00 Zawsze o 15; 15.40 Warszawska Ork. PR i TV; 16.10 W młodzieżowym stylu; 16.25 Fragm. musicalu „Karmazynowa dama"; 16.50 **„Kandydat Ziemi Łomżyńskiej" — rep. Z. Kazimierczuka;** 17.00 H. Schutz: Psalm 116; 17.20 Powieść miesiąca; 17.40 Radiolatarnia; 18.00 Z nagrań solistów; 18.40 Urządzanie ziemi; 19.00 Stołeczne aktualności muzyczne; 19.30 Radioforum; 20.00 Grieg: Koncert fortepianowy a-moll; 20.30 Warto przypomnieć; 20.40 Symfonie Rimskiego-Korsakowa; 21.50 Chór Chłopięcy i Męski pod dyr. S. Stuligrosza; 22.10 Promenada; 23.00 Gra E. Wild.

PROGRAM IV
70.01 MHz

Wiadomości: 12.00, 16.00; 6.00 Język niemiecki; 6.15 Vademecum Rolnika; 6.30 Zespół Instrumentalny K. Turewicza; 6.45 Poranne rytmy; **6.55 Piosenka na dzień dobry; 7.00 Magazyn informacyjny; 7.10 Mozaika melodii i piosenek; 7.25 Danie na dziś; 7.30 Mozaika melodii i piosenek c.d.;** 7.40 W ludowych rytmach; 8.00 Transmisja z programu I; 11.00 Język polski kl. IV lic.; 11.30 Sceny z opery „Eugeniusz Oniegin"; 12.05 „Bielski gigant" — aud. S. Poznańskiego; 12.20 Radio — reklama; 12.25 Tańce ludowe z różnych stron świata; 13.00 Z radiowej fonoteki muzycznej; 13.50 Wychowanie obywatelskie dla szkół średnich; 14.25 Teatr PR: „Długo trzeba czekać"; 15.30 Teatr PR: „Znajomy z. koloru"; 16.05 Z estrad i scen operowych naszych sąsiadów; 16.50 „Kandydat Ziemi Łomżyńskiej" — rep. Z. Kazimierczuka; 17.00 Śpiewa „Śląsk"; 17.15 „Dostrzegać ludzi" — rep. A. Bartosza; 17.35 Polscy piosenkarze (stereo); 17.55 Wiadomości; 18.00 Muzyka i Aktualności (z programu I); 18.25 Kodeks i kierownica; 18.40 Człowiek — społeczeństwo — ideologia; 19.00 Radiowy Poradnik Językowy; 19.15 Język rosyjski; 19.30 Znasz-li ten głos?; 20.00 Pieśni pielgrzymów hiszpańskich z XIII wieku; 20.40 Wiedeńskie echa muzyczne; 21.20 Portrety wybitnych kompozytorów współczesnych; 22.05 Tańce średniowieczne; 22.15 Spotkanie z historią; 23.35 Geografia jazzu.

TELEWIZJA
PROGRAM I

6.00 i 6.30 TV Technikum Rolnicze.
7.35 „Minął dzień" — film fab. prod. radz.
9.00 Przysposobienie obronne kl. VIII.
11.05 Język polski kl. VII.
12.00 Język polski kl. VIII.
12.55 Język polski kl. III—IV lic.
13.25 Decyzje piętnastolatków.
14.00 i 14.30 TV Technikum Rolnicze.
15.05 Matematyka w szkole.
16.25 Program dnia.
16.30 Dziennik TV (kolor).
16.40 „Obiektyw" — program województw: katowickiego, bielskiego, częstochowskiego, opolskiego.
17.00 Dla młodych widzów: „Ekran z bratkiem".
18.05 Patrol (kolor).
18.35 Anatomia sukcesu — „Wólczanka".
19.20 Dobranoc — „Przygody Peti" (kolor).
19.30 Dziennik TV (kolor).
20.30 Wiadomości sportowe (kolor).
20.35 Przypominamy, radzimy (kolor).
20.40 „Nasz człowiek w Hawanie" — film fab. prod. USA.
22.20 Pegaz (kolor).
23.05 Dziennik TV (kolor).
23.20 XYZ — cz. I.
0.00 Zakończenie programu.

PROGRAM II

16.40 Język rosyjski — kurs podstawowy.
17.10 Program dnia.
17.15 Morskie ogniwa — Finlandia.
17.45 Czas i ludzie (kolor).
18.35 „Wielkie nadzieje" — film ser. prod. ang.
19.00 Program lokalny.
19.20 Dobranoc (kolor).
19.30 Dziennik TV (kolor).
20.30 Wiadomości sportowe (kolor).
20.40 „Klejnoty muzyczne" — program TV NRD (kolor).
21.20 Polski film dokumentalny: „Czas przyśpieszeń" i „Do dnia".
21.55 24 godziny (kolor).
22.05 „Niezapomniane melodie" — program muzyczny (kolor).
22.30 Zakończenie programu.
22.35 Język francuski — kurs I stopnia.

PR i TV zastrzegają sobie możliwości zmian w programie.

TELEWIZJA RADZIECKA

7.10 — Gimnastyka poranna (kolor).
7.30 — M. Anczarow „W jednym mikroregionie" — spektakl telewizyjny 5 odcinek.
12.55 — Filmy popularnonaukowe (kolor).
13.05 — Spotkania literackie. Samied Burgun (kolor).
13.50 — Dookoła świata — Ameryka Centralna (kolor).
14.15 — Szkoła szachistów (kolor).
14.45 — Moskwa i moskwianie (kolor).
15.15 — Wesołe starty (kolor).
16.15 — Na każdym rysunku — słońce (kolor).
16.30 — Koncert w wykonaniu orkiestry „Błękitny ekran".
17.30 — Hokej. „Spartak" Moskwa — „Traktor" Czelabińsk (kolor), 3 tercja.
19.00 — Program informacyjny „Czas".
19.30 — Hokej. „Spartak" Moskwa — „Traktor" Czelabińsk 3 tercja (kolor).
20.05 — Dokumentalny ekran (kolor).

Dalszy ciąg programu ze Studia Telewizji Białoruskiej.

Studenckie spotkanie wyborcze

W czwartek, 18 bm. o godz. 19 w Domu Studenta Politechniki Białostockiej przy ul. Zwierzynieckiej, z inicjatywy grupy „A" studentów II roku Instytutu Elektrotechniki, odbędzie się spotkanie przedwyborcze młodzieży studenckiej białostockich wyższych uczelni.

W spotkaniu będzie uczestniczył kandydat na radnego WRN, przewodniczący Rady Wojewódzkiej Federacji SZMP, członek Egzekutywy KW PZPR — **Witold Dołęgowski.**

Referat wstępny wygłosi przewodniczący grupy „A", student II roku — **Bogusław Tugi.** (wir)

W kilku wierszach

■ W CZWARTEK, 18 bm. Dyskusyjny Klub Filmowy „Sami swoi" zaprasza na film prod. włoskiej „Policja przygląda się". Projekcja odbędzie się w Filii nr 1 MDK (ul. Kawaleryjska 38) o godz. 18.

■ W KLUBIE Urzędu Wojewódzkiego (ul. Mickiewicza 3) o godz. 18 odbędzie się projekcja filmu z cyklu: „Egzotyka krajów afrykańskich".

■ KOLEJNE zajęcia Klubu Dobrego Tańca poprowadzi Henryk Małyszko w klubie WRZZ (ul. M. Skłodowskiej-Curie 3) o godz. 18. (sos)

■ DZISIAJ, 18 bm., o godz. 18 odbędzie się w świetlicy Automobilklubu Podlaskiego (ul. Lenina 19) spotkanie rzeczoznawcy techniki samochodowej i ruchu drogowego, inż. **Mariana Łukaszewicza**, z posiadaczami samochodów osobowych **„Skoda".**

■ W PIĄTEK, 19 bm., o godz. 18, w świetlicy Automobilklubu Podlaskiego (ul. Lenina 19) posiadacze samochodów osobowych „Syrena" spotkają się z rzeczoznawcą techniki samochodowej i ruchu drogowego inż. **Adamem Wiktorowskim.**

Wstęp wolny. (JAG)

■ KLUB MEDYKA SZSP „Herkulesy" zaprasza na spotkanie z przewodniczącym Zarządu Wojewódzkiego SZSP — **Andrzejem Wilkowskim.** Odpowiadać on będzie na pytania dotyczące różnych dziedzin naszego życia oraz uczestniczyć w różnorodnych konkurencjach ze studentami — członkami SZSP. Przewidziana część artystyczna. Spotkanie odbędzie się w czwartek, 18 marca o godz. 20.30 w klubie „Herkulesy", ul. Mickiewicza 2 c blok D. (zj)

Uwaga, fotoamatorzy!

Rada Uczelniana **SZSP** przy Filii UW w Białymstoku ogłasza konkurs fotograficzny pod hasłem „Wczoraj i dziś uczelni" o nagrodę rektora Filii Uniwersytetu Warszawskiego. Tematyka prac winna ilustrować przeszłość, początki kształtowania się uczelni (jest to okazja do przejrzenia starych negatywów), jak i jej teraźniejszość, obecne problemy oraz sprawy, których konieczność rozwikłania przyniesie dopiero przyszłość.

Prace, w dowolnej technice i ilości, o formacie 24x30 cm i większym, opatrzone godłem wraz z drugą kopertą, zawierającą dane personalne autora i oznaczoną tym samym godłem, należy nadsyłać w terminie do 30 kwietnia br. pod adresem: Rada Uczelniana **SZSP**, Filia Uniwersytetu Warszawskiego, ul. Mickiewicza 1, 15-213 Białystok. (sos)

Księżycowy krajobraz w Boćkach

Mieszkańcy Bociek zastanawiają się w jaki sposób zmusić białostocki „WODROL" do zasypania głębokiego dołu przy miejscowym Ośrodku Zdrowia. Został on wykopany w celu usunięcia powstałej awarii.

Awarię usunięto, dół pozostawiono nie zabezpieczony a zwały ziemi zalegają jezdnię. Droga nie została też oznaczona znakiem „zakaz ruchu". W wyniku partactwa „WODROL"-u otoczenie Ośrodka Zdrowia sprawia wrażenie księżycowego krajobrazu. (ars)

W stacji na ul. Poleskiej

Kolejne udogodnienie dla klientów

Przed paroma dniami, po wielkich trudach i staraniach, uruchomiona została hamownia podwoziowa. Zainstalowano ją na największej stacji obsługi „Polmozbytu" w Białymstoku, na ulicy Poleskiej.

Co prawda budowa i oczekiwanie na montaż trwały dość długo, ale rekompensatą — dla zmotoryzowanych — jest fakt, że otrzymaliśmy wreszcie hamownię z prawdziwego zdarzenia — w pełni nowoczesne urządzenie.

Oto co można na niej sprawdzić i w jaki sposób. Przede wszystkim sama hamownia — oprócz niej w tym pomieszczeniu zainstalowane są i inne urządzenia. Ustawiony na specjalnych rolkach samochód jest poddawany badaniu mocy silnika, konkretnie — jej sprawdzaniu; ponadto można badać zużycie paliwa, długość drogi przebytej samochodem rozpędzonym do 50 km/h, z odłączonym napędem, co pozwala na określenie oporów mechanicznych napędu. Wreszcie — prawidłowe wskazania licznika szybkości, obrotomierza itd.

Oprócz hamowni zainstalowane w tym pomieszczeniu: podnośnik kolumnowy, przyrząd do ustawiania świateł, diagnoskop „ZD - 2" i optyczny przyrząd do sprawdzania geometrii kół. (JAG)

Krew — darem życia

RECENZJA

Klapa przy pełnej widowni

JESTEM niemalże pewien, że gdyby na plakacie reklamującym kabaret JÓZEFA PRUTKOWSKIEGO — „FRIKO" nie pojawiły się dwie informacje — strip-tease i od 18 lat dozwolone — co drugi rząd w „Związkowcu" świeciłby pustką, bo ani ja, ani zapewne większość widzów nie dostrzegliśmy różnicy między owym „Kabaretem" a przeciętną składanką estradową. No, może różnica jest, ale na korzyść tym razem składanki. Nie wiem bowiem, czy najodważniejszy i najbardziej leniwy organizator przyjąłby do programu kiepską iluzjonistkę i okrutnie fałszującego piosenkarza. Nie wiem również, czy frekwencja z powodu strip-teasu na scenie, to jest akurat to, o co najbardziej J. Prutkowskiemu idzie?

Lucjan Kydryński napisał niedawno w „Przekroju": „FRIKO" miał początkowo najgorsze recenzje i największą frekwencję, dopiero ostatnio proporcje nieco się zachwiały: frekwencja pozostała szaleńcza, lecz recenzje znacznie się poprawiły". Otóż może po tym, co Prutkowski pokazuje w Warszawie (a różnice w nazwiskach znaczne) recenzje są coraz lepsze, po tym jednak, co w Białymstoku i okolicach, powinny być chlaszczące.

Informacja dla nieświadomych sprawy (chociaż w istnienie takich wątpię): kilka satyrycznych wierszy J. Prutkowskiego, iluzjonistka, parodysta (niezły), tancerka, nudny humorysta, fałszujący piosenkarz, na poziomie debiutantki piosenkarka, no i — oczywiście — strip-tease. A jak strip-tease to sensacja, czasem skandal i narzekania, że bez seksu. Rozmowy o tym w kuluarach: wyjaśniona przyczyna powodzenia.

„Friko" pokazuje się w warszawskiej „Adrii", czyli lepszej knajpie na lepsze kieszenie i to mogę zrozumieć, zwłaszcza, że tam obraca się bezustannie parkiet. Od tego obrotu mogło się zakręcić w głowach wykonawców, bo gościom kręci się od czegoś innego, co wyklucza oczywiście siedzenie w sali widowiskowej. Ale sala widowiskowa ma swoje prawa i ktoś tu o tym zapomniał. Program pozbawiony jest absolutnie tempa, poszczególne „numery" ułożone chaotycznie, wykonawcy słabi. Co w tym wszystkim robi znakomity tancerz Stanisław Szymański — nie rozumiem? Jeśli „Friko" podoba się w „Adrii" to niechże tam zostanie i nie straszy chałturą na scenach, a w Białymstoku striptease można zobaczyć w „Astorii", lub gdzie indziej. Jeśli pcha się to wszystko na scenę, trzeba zapewnić atrakcyjne światła, jakieś stroboskopy czy coś podobnego, czysto odtwarzaną z głośników muzykę, trzeba przy pomocy środków technicznych „ciąć" scenę na kawałki przydzielone występującym. Tu natomiast pozostaje stodoła z klepiskiem, na które co raz ktoś wyłazi i złazi, chociaż nie wiadomo, po co, wyłączając strip-teaserkę, bo tu sprawa jest jasna.

Może wobec długoletniej kariery Józefowi Prutkowskiemu i jego pomysłowi należą się słowa nieco cieplejsze — zgoda — ale za wszystko inne, tylko nie za „Friko". Recenzenci piszą, że publiczność szaleje, może w „Adrii", i z innych powodów, w Białymstoku brawa były cieniutkie raczej, piosenkarze odeszli niezauważeni. Jednym słowem — klapa przy pełnej widowni.

JACEK GRÜN

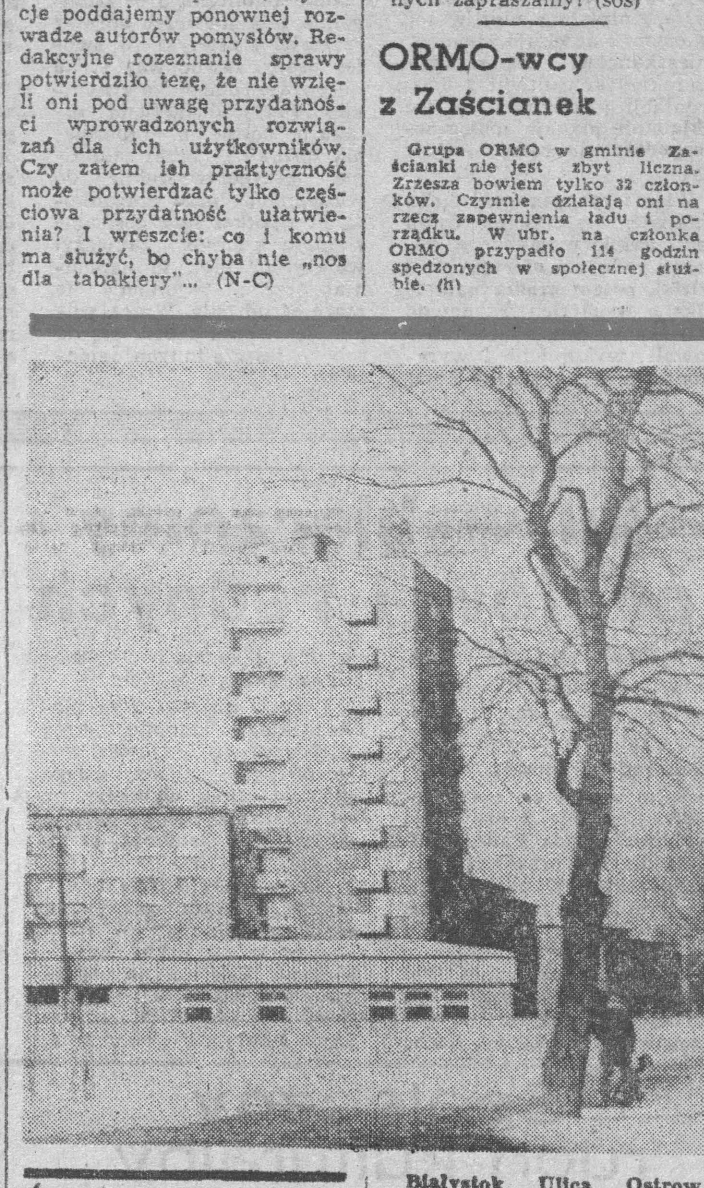

Białystok. Ulica Ostrowskiego od strony Parku Centralnego.
Fot. M. Dobrosz

Świadczenia na NFOZ

Roczny plan Narodowy Funduszu Ochrony Zdrowia dla gminy Boćki na rok 1976 opiewa na 160 tysięcy zł. W ciągu pierwszych dwóch miesięcy bieżącego roku mieszkańcy gminy Boćki wpłacili ponad 80 proc. tej sumy.

W świadczeniach na rzecz ochrony zdrowia przodują wsie: Dubno, Nurzec, Pasieka, Sasiny i Żołocki, które zrealizowały roczny plan składek w całości. Są także wsie, które ociągają się z realizacją składek. Mieszkańcy wsi Siedlece, Wojtki i innych nie wpłaciły na NFOZ ani jednej złotówki. (ars)

Wyrazy szczerego współczucia

tow. STANISŁAWOWI ŁAPUCIOWI

z powodu zgonu

BRATA

składają:

pracownicy Wydziału Organizacyjnego KW PZPR w Białymstoku.

Rejon Energetyczny Sokółka powiadamia odbiorców energii elektrycznej w Dąbrowie Białostockiej, że w związku z przebudową urządzeń energet. wystąpią przerwy w dostawie energii w niżej podanych terminach przy ulicach:

— Wesoła i Obwodowa w dniach 22.III. do 24.III. w godz. od 8 do 16;

— Wesoła, Obwodowa, Mickiewicza, Pl. Kościuszki i Kunawina w dniach od 25.III. do 27.III. w godz. od 8 do 16.

Bliższych informacji udziela Rejonowa Dyspozycja Ruchu Sokółka tel. 21-52 codziennie od godz. 8 do 23 oraz Pogotowie Energetyczne Dąbrowa Białostocka tel. 40.

K 979-1

UWAGA KIEROWCY I POSIADACZE POJAZDÓW MECHANICZNYCH!
W dniu 22 marca 1976 roku
BĘDZIE ZAMKNIĘTY CAŁKOWICIE RUCH KOŁOWY NA ODCINKU ULICY SIENKIEWICZA
od ronda ul. Rynek Kościuszki do skrzyżowania z Aleją 1 Maja.
Zamknięcie ulicy dla ruchu kołowego w godz. od 6 do 21
nastąpi ze względu na prowadzenie robót budowlano-montażowych przy budynku ul. Sienkiewicza 14.

K 1031-0

w razie wypadku

W BIAŁYMSTOKU

Miejskie Pogotowie Ratunkowe, ul. Krasińskiego 1, tel. biura wezwań 999, tel. informacji pogotowia 222-22.

Ambulatorium Pogotowia, ul. M. Fornalskiej 11, tel. 240-41: internistyczne, pediatryczne, ginekologiczne, stomatologiczne, zabiegowe, rentgen, chirurgia dorosłych, czynne w godz. 18—8, w niedziele i święta całą dobę.

Terenowe Pogotowie Ratunkowe, ul. Lenina 3/5, tel. biura wezwań 355-33: ambulatorium ogólne; ambulatorium chirurgii dziecięcej, ul. Wołodyjowskiego 3a.

Informacja służby zdrowia — tel. 355-34.

Pogotowie MO — tel. 997.

Straż Pożarna — tel. 998.

Pogotowie Elektryczne — tel. 991.

Pogotowie Gazowe — w godz. 7—15 tel. 363-28; w godz. 15—7 tel. 992.

Pogotowie Techniczne Wodociągów — tel. 994.

Informacja kolejowa — tel. 910.

APTEKI

Apteka nr 05-007, ul. Wesołowskiego 2, tel. 219-04.

Apteka nr 05-003, ul. Lipowa 45, tel. 233-65.

Apteka nr 05-005, ul. Nowotki 6, tel. 375-01.

SZPITALE

Woj. Szpital Zespolony im. J. Śniadeckiego, ul. M. Skłodowskiej-Curie 26, tel. 216-21 i 270-41 — dyżurują oddziały: dziecięcy wewnętrzny i dziecięca chirurgia.

Klinika Dermatologiczna AMB, ul. Manifestu Lipcowego 3, tel. 219-06.

Woj. Szpital Zakaźny, Osiedle Dojlidy, ul. Żurawia.

DYŻURY SZPITALI
W DNIU 18.III.1976 r.

Państwowy Szpital Kliniczny, ul. M. Skłodowskiej-Curie 24, tel. 224-31 — dyżurują oddziały: chirurgia, laryngologia, neurologia, okulistyka, wewnętrzny, reanimacja, położniczy.

Klinika Gruźlicy Płuc AMB, Osiedle Dojlidy, ul. Żurawia — dyżuruje oddział gruźlicy.

Woj. Szpital Zakaźny, Osiedle Dojlidy, ul. Żurawia — dyżuruje oddział zakaźny dziecięcy.

W ŁOMŻY

Pogotowie Ratunkowe — tel. 99.

APTEKI

Apteka nr 45-003, ul. 22 Lipca 31, tel. 32-44.

SZPITALE

Woj. Szpital Zespolony, ul. M. Skłodowskiej-Curie 1, tel. 24-05 do 24-09.

W SUWAŁKACH

Pogotowie Ratunkowe — tel. 99.

APTEKI

Apteka nr 79-003, ul. Kasprzaka 2/4, tel. 25-92.

SZPITALE

Woj. Szpital, ul. Kościuszki 101, tel. 22-41.

Gazeta Współczesna

Dziennik Polskiej Zjednoczonej Partii Robotniczej. Redaguje Kolegium. Adres Redakcji: ul. Wesołowskiego 1, 15-950 Białystok, skr. poczt. 193. Telefony: centrala 2-32-41 — łączy wszystkie działy redakcji. Redaktor Naczelny 2-09-33, Zastępca Redaktora Naczelnego 2-11-18, Zastępca Redaktora Naczelnego 2-77-10, Sekretarz Redakcji 2-15-08, Dział Reporterski 2-23-77, Dział Ekonomiczny 2-11-30, Dział Sportowy 2-23-17, Redakcja nocna 3-46-27, 274-03. Oddziały Redakcji: Suwałki, ul. Kościuszki 85, tel. 30-00, Łomża, ul. Sadowa 10, tel. 36-97. Wydawca: Przedsiębiorstwo Wydawniczo-Kolportażowe RSW „Prasa-Książka-Ruch" ul. Wesołowskiego 1, 15-950 Białystok, Telefony: centrala 2-32-41. Dyrektor 2-11-16. Prenumeratę przyjmują Oddziały RSW „Prasa-Książka-Ruch" oraz urzędy pocztowe i doręczyciele w terminach:

— do dnia 10 każdego miesiąca (z wyjątkiem grudnia) poprzedzające go okres prenumeraty.

Jednostki gospodarki uspołecznionej, instytucje i organizacje społeczno-polityczne oraz inne zakłady pracy składają zamówienia w miejscowych Oddziałach RSW „Prasa-Książka-Ruch". Zakłady pracy w miejscowościach, w których nie ma Oddziałów RSW oraz prenumeratorzy indywidualni zamawiają prenumeratę w urzędach pocztowych lub u doręczycieli. Prenumeratę ze zleceniem wysyłki za granicę, która jest o 50% droższa od prenumeraty krajowej, przyjmuje Biuro Kolportażu Wydawnictw Zagranicznych RSW „Prasa-Książka-Ruch", ul. Wronia 23 — 00-958 Warszawa. Adres Biura Reklam i Ogłoszeń RSW „Prasa-Książka-Ruch" Białystok, ul. Wesołowskiego 1, tel. 2-32-41, Suwałki, ul. Kościuszki 85, tel. 30-00, Łomża, ul. Sadowa 10, tel. 37-61. Druk: Białostockie Zakłady Graficzne.

Nr indeksu 35008/35013.

F-3

Kandydatka na radną WRN

Siwiejący, wcale już niemłody człowiek, którego zastałem w domu **CECYLII KRZESKIEJ**, okazał się jednym z licznych jej wychowanków. Siedzieli razem nad planami pracy Miejskiego Komitetu SD w Augustowie, któremu przewodniczy pani Cecylia. Wielu takich jej wychowanków rozsypało się po całym świecie, niektórzy wracają, dają dowody pamięci o swej nauczycielce i satysfakcję, że jej trud włożony w wychowanie nie poszedł na marne.

W tej trudnej pracy, najpierw w Nowym Mieście nad Drwęcą a później w Augustowie, odnalazła w sobie Cecylia Krzeska powołanie nie tylko nauczycielki. Kadry nie było, więc biegała od szkoły podstawowej do liceum, do zajęć z młodzieżą, do „wąsatych" — na kursach nauczycielskich. Wykładała fizykę, astronomię, język niemiecki. Ale absorbowały ją nie tylko zajęcia szkolne. Pełno jej było również w mieście.

A potem nieprzerwanie od lat pięćdziesiątych — dla swojej dobrej pracy i aktywności społecznej — była wybierana do Wojewódzkiej Rady Narodowej. Gdy powierzono jej kierownictwo Szkoły Podstawowej nr 2 w Augustowie, ta stara przedwojenna szkoła stała się na tyle nowa, że do dzisiaj z powodzeniem spełnia swoje funkcje. Przez wiele lat było wielkie budowanie i była solidna, wzorowa praca wychowawcza.

Cecylia Krzeska jest już obecnie na emeryturze. Mogłaby wypoczywać, twierdzi jednak — i słusznie — że aktywność nie jest sprawą ani lat, ani zawodu — to sprawa osobowości. Nie ustaje więc do dziś w swojej społecznej pracy. I dlatego społeczeństwo obdarza ją nadal swoim zaufaniem, desygnując ją jako kandydatkę na radną WRN w Suwałkach w zbliżających się wyborach.

(ceg)

Fot. Z. Bieryło

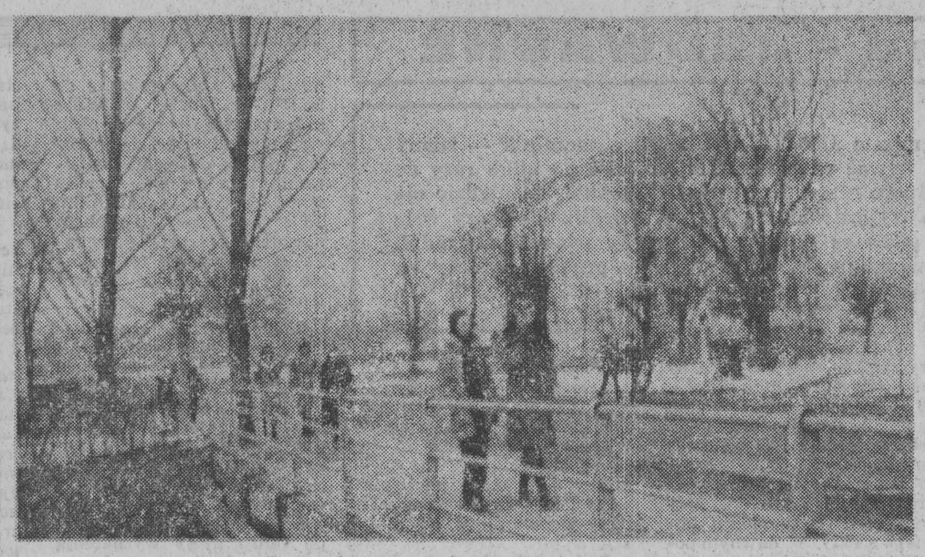

Węgorzewo, ul. Bohaterów Stalingradu.

Węgorzewo po raz ósmy startuje w konkursie „Mistrz gospodarności"

- **Czy uda się powtórzyć sukcesy z lat ubiegłych?**
- **Tegoroczne zobowiązania czynów społecznych opiewają na ponad 8,2 mln zł**
- **Główne zadania — budowa żłobka i nowych ulic**

Niewielkie **WĘGORZEWO** (woj. suwalskie), liczące 9,5 tys. mieszkańców, już po raz ósmy uczestniczy w wielkim, ogólnopolskim konkursie „Mistrz gospodarności". W r. 1967 zajęło pierwsze miejsce w woj. olsztyńskim, uzyskując wyróżnienie Ogólnopolskiego Komitetu FJN i nagrodę w wysokości 1 mln zł, lata 1968/69 — pierwsze miejsce w woj. olsztyńskim, tytuł „Wicemistrz gospodarności" i nagroda 2 mln zł; w r. 1970 — pierwsze miejsce w woj. olsztyńskim, wyróżnienie OK FJN i nagroda 2 mln zł, w r. 1971 — drugie miejsce w woj. olsztyńskim i nagroda 250 tys. zł, r. 1972 — pierwsze miejsce w woj. olsztyńskim, wyróżnienie OK FJN i nagroda 1,2 mln zł; lata 1973/74 — pierwsze miejsce w woj. olsztyńskim, honorowa nagroda XXX-lecia PRL plus 5 mln zł. Lista tyle długa, co imponująca.

Wprawdzie wyniki za rok ubiegły nie są jeszcze ustalone i nagrody również nie przydzielone, ale chyba Węgorzewo nie będzie ostatnie, bowiem **wartość wykonanych czynów społecznych wyniosła 8,2 mln zł**, co w przeliczeniu na jednego mieszkańca daje 882 zł.

Ogółem w latach ubiegłych uzyskano w formie nagród 11,4 mln zł. Zdobyte nagrody zostały przeznaczone na zaspokojenie najpilniejszych potrzeb miasta.

Jak będzie w roku bieżącym, czy Węgorzewo powtórzy swe sukcesy z lat poprzednich? Liczne grono działaczy społecznych skupionych w Miejskim Komitecie FJN, aktywistów KM PZPR, działaczy samorządu nie sądzi bynajmniej, że miasto — mając za sobą tak poważne sukcesy — znajduje się na uprzywilejowanej pozycji. Łatwiej jest bowiem atakować, niż bronić uzyskanych wysokich lokat. Ponadto — w wyniku zmiany systemu administracyjnego - tegoroczni przeciwnicy, z wyjątkiem Giżycka, Pisza i Orzysza nie są zbyt dobrze znani. Zapowiada się więc zacięta rywalizacja z Oleckiem, Ełkiem, Gołdapią, Augustowem czy nawet stolicą województwa.

Stąd też, opracowując program czynów społecznych na rok bieżący, szczególnie w aspekcie konkursu „Mistrz gospodarności", dokładnie ustalono zarówno p o t r z e b y jak i m o ż l i w o ś c i. Program ten, przyjęty już przez sesje MRN i Miejskiego Komitetu FJN, przewiduje wykonanie prac społecznych na sumę ponad 8,2 mln zł.

— *Wszystkie czyny* — mówi naczelnik miasta, STANISŁAW WISZNIEWSKI — *obejmują całokształt spraw, uwzględniają najważniejsze problemy. Jednakże wysiłek związany z realizacją zamierzeń będzie większy, aczkolwiek kwota zobowiązań jest taka sama jak w roku ubiegłym. Dysponujemy bowiem obecnie nieco mniejszymi możliwościami, jeśli chodzi o sprzęt i maszyny...*

Co więc zgłasza Węgorzewo do konkursu „Mistrz gospodarności"? Oto najważniejsze punkty programu czynów społecznych: **kontynuowanie budowy żłobka na 85 miejsc, ułożenie chodnika przy ul. Dzierżyńskiego prowadzącej do plaży miejskiej i oświetlenia tejże ulicy, budowa 1,5 km odcinka ul. Łąkowej i nowej ulicy, wiodącej do przystani „Żeglugi Mazurskiej", zagospodarowanie terenu przy stanicy PTT-K łącznie z budową pola namiotowego, zagospodarowanie 2 ha terenu dawnej składnicy drewna z przeznaczeniem na park miejski, uporządkowanie ul. 21 Października, urządzenie zieleńców i zasadzenie żywopłotów wzdłuż tej ulicy, utworzenie nowych terenów zielonych na obszarze trzech hektarów.** (h)

Pogłębiają wiedzę społeczno-polityczną

Szkolenie partyjne w Komitecie Gminnym PZPR w **Kuleszach Kościelnych** (woj. łomżyńskie) odbywa się w pięciu zespołach. Działa również Wieczorowa Szkoła Aktywu Gminnego. W szkoleniu uczestniczą członkowie partii, ZSL, ZSMW i bezpartyjni. Ogółem wiedzę swą pogłębia ponad 150 osób.

Zajęcia prowadzone są metodą poglądową, wykorzystuje się aparaturę kinową i audycje telewizyjne. Wykładowcy i słuchacze korzystają z miesięcznika „Ideologia i Polityka" oraz dwutygodnika „Zagadnienia i Materiały".

Szczególnie wyróżniają się w pracy kursy szkolenia w **Tyborach Uszyńskich** i przy Urzędzie Gminnym, gdzie wykładowcami są: **Tadeusz Ołdziej i Aleksander Kłoskowski.**

Lektorzy Komitetu Gminnego PZPR systematycznie wygłaszają odczyty w pięciu stałych punktach odczytowych. W bieżącym roku szkoleniowym wygłosili oni 80 odczytów. Szczególnym zainteresowaniem cieszą się zagadnienia polityki rolnej partii i państwa oraz bieżącej sytuacji międzynarodowej. (lat)

Grupy społecznych instruktorów

Przy Zarządzie Wojewódzkim Polskiego Czerwonego Krzyża w Łomży powołano grupy społecznych instruktorów młodzieżowych. Grupy te w roku bieżącym będą realizowały niezwykle wartościowy społecznie program ochrony zdrowia i niesienia pomocy najbardziej potrzebującym.

Na terenie woj. łomżyńskiego działa sześć takich grup zrzeszających 73 instruktorów. Aktualnie instruktorzy szkolą aktyw młodzieżowy PCK, propagują honorowe krwiodawstwo oraz prowadzą szkolenia zdrowotne i sanitarne. (zp)

co, gdzie, kiedy?

KINA W WOJEWÓDZTWACH BIAŁOSTOCKIM

Bielsk Podlaski — „Noce i dnie", cz. I., prod. polsk., (od lat 15).
Dąbrowa Białostocka — „Słodki dom", prod. belg.
Hajnówka — „Kartka z młodzieńczych lat", prod. radz.
Łapy — „Emigranci", prod. szwedzk. (od lat 15).
Mońki — „Zbrodnia pod błękitną gwiazdą", prod. CSRS, (od lat 15).
Siemiatycze — „Dziewczęta jak iskry", prod. węg., (od lat 15).
Sokółka — „Ucieczka przez pustynię", prod. franc., (od lat 15).

ŁOMŻYŃSKIM

Łomża „Millenium" — „Nie ujdzie ci to płazem", prod. franc., (od lat 15).
Łomża „Październik" — „Samuraj i kowboje", prod. franc., (od lat 15).
Grajewo — „Pojedynek na szosie", prod. USA, (od lat 15).
Kolno — „Flip i Flap w legii cudzoziemskiej", prod. RFN.
Wysokie Mazowieckie — „To jeszcze nie miłość", prod. NRD, (od lat 15).
Zambrów — „Samotny detektyw MCQ", prod. USA, (od lat 15).

SUWALSKIM

Suwałki „Bałtyk" — „Ucieczka gangstera", prod. USA, (od lat 18).
Suwałki „Merkury" — „Miłość straceńców", prod. jugosł., (od lat 15).
Augustów — „Dziewczyna z laską", prod. ang., (od lat 15).
Ełk „Polonia" — „Pojedynek potworów", prod. jap.
Ełk „Orzeł" — „Zamrożone błyskawice", prod. NRD, (od lat 15).
Ełk „Zorza" — „Nie unikniesz przeznaczenia", prod. franc.
Ełk „Studio" EDK — „Faraon", prod. polsk., (od lat 15).
Giżycko — „Dwaj ludzie z miasta", prod. franc., (od lat 15).
Gołdap — „Miłość szesnastolatków", prod. NRD, (od lat 15).
Mikołajki — „Zaborcza miłość", prod. bułg., (od lat 15).
Olecko — „Synowie szeryfa", prod. USA, (od lat 15).
Pisz — „Noce i dnie", cz. II, prod. polsk., (od lat 15).
Ruciane — „Jutro będzie za późno", prod. CSRS, (od lat 15).
Sejny — „Noce i dnie", cz. I, prod. polsk., (od lat 15).
Węgorzewo — „Zaklęte rewiry", prod. polsk., (od lat 15).

MUZEA W ŁOMŻY

Muzeum Regionalne, ul. Sadowa 12 — czynne codziennie z wyjątkiem poniedziałków i dni poświątecznych: we wtorki w godz. 8—18, w czwartki w godz. 10—18, w niedziele w godz. 13—17, w pozostałe dni tygodnia w godz. 8—15, w wolne soboty w godz. 8—13. Wystawy stałe: Rękodzielnictwo i sztuka kurpiowska. Jantar - bursztyn znad Narwi. Wystawa czasowa: Polski plakat etnograficzny.

Skansen w Nowogrodzie - czynny codziennie z wyjątkiem poniedziałków i dni poświątecznych w godz. 7—18.

W SUWAŁKACH

Muzeum Okręgowe, ul. Kościuszki 81 — czynne codziennie z wyjątkiem poniedziałków i dni poświątecznych w godz. 10—17, w piątki w godz. 12—19. Wystawy stałe: Pradzieje Ziemi Suwalskiej. Malarstwo Alfreda Wierusz-Kowalskiego. Wystawa czasowa: Autoportrety malarzy polskich.

Muzeum im. M. Konopnickiej. Oddział Muzeum Okręgowego, ul. Kościuszki 31 — czynne codziennie z wyjątkiem poniedziałków i dni poświątecznych w godz. 10—17. Wystawy stałe: Maria Konopnicka 1842—1910. Ekspozycja salonu z połowy XIX wieku. Wystawa czasowa: Ilustracje D. Imielskiej-Gebethner do wierszy M. Konopnickiej „O Janku Wędrowniczku".

radio i tv

PROGRAM I
1322 m

Wiadomości: 0.01, 1.00, 2.00, 3.00, 4.00, 5.00, 6.00, 7.00, 8.00, 9.00, 10.00, 12.05, 15.00, 16.00, 19.00, 20.00, 21.00, 22.00, 23.00; 0.11 Program nocny z Wrocławia; 5.06 Poranne rozmaitości Rolnicze; 6.00 Sygnały dnia; 8.10 Melodie naszych przyjaciół; 8.35 Bydgoski koncert rozrywkowy; 9.05 Język polski kl. III—IV; 9.25 Słynne rosyjskie chóry ludowe; 10.08 Muzyka baletowa; 10.30 „Z goryczy soli moja radość" — fragm. książki; 10.40 Gra S. Getz; 11.05 Nie tylko dla kierowców; 11.12 Rytmy, barwy, nastroje; 11.30 Koszalin na muzycznej antenie; 12.45 Rolniczy kwadrans; 13.00 Śpiewa zespół „Junior"; 13.35 Spotkania z folklorem: Diabły; 14.00 Zagadki muzyczne; 14.30 Rytmy młodych; 15.10 Z polskiej fonoteki muzycznej; 15.35 Z lekką muzą przez lata; 16.11 Antologia jazzu polskiego; 16.35 Estrada przyjaźni; 17.00 Radiokurier; 17.20 Parada polskiej piosenki; 18.00 Muzyka i Aktualności; 18.30 Twórcy polskiej piosenki; 19.15 Ork. PR i TV w Katowicach; 20.05 NURT; 20.25 Utwory Moniuszki; 21.05 Kronika sportowa; 21.15 Koncert życzeń; 22.20 Zespół „Arp Life"; 22.45 Śpiewa U. Sipińska; 23.15 Wybitni polscy artyści.

PROGRAM II
219,6 m, 71.24 MHz

Wiadomości: 4.30, 5.30, 6.30, 7.30, 8.30, 11.30, 13.30, 18.30, 21.30, 23.30; 5.00 Poranek muzyczny z Łodzi; 5.45 Melodie na dziś; 6.15 Język hiszpański; 6.35 Gimnastyka; 6.55 Piosenka na dzień dobry; 7.00 Magazyn informacyjny; 7.10 Soliści w repertuarze popularnym; 7.45 Koncert poranny; 8.35 Sprawy codzienne; 9.00 Utwory Haydna; 9.40 Tu Radio Moskwa; 10.00 Kronika kulturalna z Opola; 10.15 Z operowej twórczości kompozytorów polskich; 10.40 Nie ma marginesu; 11.00 Wychowanie obywatelskie kl. VIII; 11.20 Bach: IV Sonata C-dur; 11.50 Radiowa poradnia rodzinna; 12.05 Terminarz muzyczny; 12.25 „Całe życie powrotów" — fragm. książki; 14.25 Recital J. Starkera; 13.35 Ze wsi i o wsi; 13.50 W rytmie charlestona; 14.25 Różne oblicza E. Satiego; 15.00 Zawsze o 15; 15.40 Warszawska Ork. PR i TV; 16.10 W młodzieżowym stylu; 16.25 Fragm. musicalu „Karmazynowa dama"; 16.50 „Kandydat Ziemi Łomżyńskiej" — rep. Z. Kazimierczuka; 17.00 H. Schutz: Psalm 116; 17.20 Powieść miesiąca; 17.40 Radiolatarnia; 18.00 Z nagrań solistów; 18.40 Urządzanie ziemi; 19.00 Stołeczne aktualności muzyczne; 19.30 Radioforum; 20.00 Grieg: Koncert fortepianowy a-moll; 20.30 Warto przypomnieć; 20.40 Symfonie Rimskiego-Korsakowa; 21.50 Chór Chłopięcy i Męski pod dyr. S. Stuligrosza; 22.10 Promenada; 23.00 Gra E. Wild.

PROGRAM IV
70.01 MHz

Wiadomości: 12.00, 16.00, 6.00 Język niemiecki; 6.15 Vademecum Rolnika; 6.30 Zespół Instrumentalny K. Turewicza; 6.45 Poranne rytmy; 6.55 Piosenka na dzień dobry; 7.00 Magazyn informacyjny; 7.10 Mozaika melodii i piosenek; 7.25 Danie na dziś; 7.30 Mozaika melodii i piosenek c.d.; 7.40 W ludowych rytmach; 8.00 Transmisja z programu I; 11.00 Język polski kl. IV lic.; 11.30 Sceny z opery „Eugeniusz Oniegin"; 12.05 „Bielski gigant" — aud. S. Poznańskiego; 12.20 Radio — reklama; 12.25 Tańce ludowe z różnych stron świata; 13.00 Z radiowej fonoteki muzycznej; 13.50 Wychowanie obywatelskie dla szkół średnich; 14.25 Teatr PR: „Długo trzeba czekać"; 15.30 Teatr PR: „Znajomy z kotoru"; 16.05 Z estrad i scen operowych naszych sąsiadów; 16.50 „Kandydat Ziemi Łomżyńskiej" — rep. Z. Kazimierczuka; 17.00 Śpiewa „Śląsk"; 17.15 „Dostrzegać ludzi" — rep. A. Bartosza; 17.35 Polscy piosenkarze (stereo); 17.55 Wiadomości; 18.00 Muzyka i Aktualności (z programu I); 18.25 Kodeks i kierownica; 18.40 Człowiek — społeczeństwo — ideologia; 19.00 Radiowy Poradnik Językowy; 19.15 Język rosyjski; 19.30 Znasz ten głos?; 20.00 Pieśni pielgrzymów hiszpańskich z XIII wieku; 20.40 Wiedeńskie echa muzyczne; 21.20 Portrety wybitnych kompozytorów współczesnych; 22.05 Tańce średniowieczne; 22.15 Spotkanie z historią; 23.35 Geografia jazzu.

TELEWIZJA PROGRAM I

6.00 i 6.30 TV Technikum Rolnicze.
7.35 „Minął dzień" — film fab. prod. radz.
9.00 Przysposobienie obronne kl. VIII.
11.05 Język polski kl. VII.
12.00 Język polski kl. VIII.
12.55 Język polski kl. III—IV lic.
13.25 Decyzje piętnastolatków.
14.00 i 14.30 TV Technikum Rolnicze.
15.05 Matematyka w szkole.
16.25 Program dnia.
16.30 Dziennik TV (kolor).
16.40 „Obiektyw" — program województw: katowickiego, bielskiego, częstochowskiego, opolskiego.
17.00 Dla młodych widzów: „Ekran z bratkiem".
18.05 Patrol (kolor).
18.35 Anatomia sukcesu — „Wóczanka".
19.20 Dobranoc — „Przygody Peti" (kolor).
19.30 Dziennik TV (kolor).
20.30 Wiadomości sportowe (kolor).
20.35 Przypominamy, radzimy (kolor).
20.40 „Nasz człowiek w Hawanie" — film fab. prod. USA.
22.20 Pegaz (kolor).
23.05 Dziennik TV (kolor).
23.20 XYZ — cz. I.
0.00 Zakończenie programu.

PROGRAM II

16.40 Język rosyjski — kurs podstawowy.
17.10 Program dnia.
17.15 Morskie ogniwa — Finlandia.
17.45 Czas i ludzie (kolor).
18.35 „Wielkie nadzieje" — film ser. prod. ang.
19.00 Program lokalny.
19.20 Dobranoc (kolor).
19.30 Dziennik TV (kolor).
20.30 Wiadomości sportowe (kolor).
20.40 „Klejnoty muzyczne" — program TV NRD (kolor).
21.20 Polski film dokumentalny: „Czas przyśpieszeń" i „Do dnia".
21.55 24 godziny (kolor).
22.05 „Niezapomniane melodie" — program muzyczny (kolor).
22.30 Zakończenie programu.
22.35 Język francuski — kurs I stopnia.

PR i TV zastrzegają sobie możliwości zmian w programie.

TELEWIZJA RADZIECKA

7.10 — Gimnastyka poranna (kolor).
7.30 — M. Anczarow „W jednym mikroregionie" — spektakl telewizyjny 5 odcinek.
12.55 — Filmy popularnonaukowe (kolor).
13.05 — Spotkania literackie. Samied Burgun (kolor).
13.50 — Dookoła świata — Ameryka Centralna (kolor).
14.15 — Szkoła szachistów (kolor).
14.45 — Moskwa i moskwianie (kolor).
15.15 — Wesołe starty (kolor).
16.15 — Na każdym rysunku - słońce (kolor).
16.30 — Koncert w wykonaniu orkiestry „Błękitny ekran".
17.30 — Hokej. „Spartak" Moskwa — „Traktor" Czelabińsk (kolor), 3 tercja.
19.00 — Program informacyjny „Czas".
19.30 — Hokej. „Spartak" Moskwa — „Traktor" Czelabińsk I tercja (kolor).
20.05 — Dokumentalny ekran (kolor).

Dalszy ciąg programu ze Studia Telewizji Białoruskiej.

Zambrów. Fragment placu gen. Sikorskiego.

Fot. K. Świderski

Pora pomyśleć o turystycznym lecie

W **Zespole Obiektów Turystycznych PTT-K w Augustowie** tegoroczny sezon zimowy, na co niewątpliwie duży wpływ miała aura, był udany. W domach wycieczkowych w **Augustowie i Gołdapi** na pięciu dwutygodniowych turnusach od grudnia ubr. do końca lutego br. przebywało ponad 900 osób głównie z warszawskich zakładów pracy.

Uczestnicy wczasów nie narzekali na nudę. Korzystali z częstych kuligów do Puszczy Augustowskiej lub Rominckiej. Fachowa obsługa instruktorów pozwalała na bezpieczną jazdę na nartach i łyżwach.

Od 1 marca br. w domach wycieczkowych w **Augustowie, Gołdapi, Ełku i Starym Folwarku** oraz stanicach wodnych na szlaku Czarnej Hańczy trwają prace remontowe. Wykonywane są one przez własną brygadę remontowo-budowlaną.

1 maja wszystkie obiekty będą gotowe na przyjęcie gości.

Znacznie zwiększyła się ilość sprzętu turystycznego. Zakupiono m. in. 200 kajaków, dziesięć łodzi żaglowych „Omega", trzydzieści łodzi wiosłowych, namioty, materace itp.

Pola namiotowe w Bryzgiu i Ełku zostaną przekształcone w pola campingowe III kategorii. Częściowej modernizacji ulegnie też camping I kategorii w Augustowie. (W-W)

Co nowego w gminie

Lepsza organizacja — więcej żywności

— Możemy produkować więcej żywności w naszej gminie, mamy bowiem poważne rezerwy. Tkwią one przede wszystkim w lepszej organizacji rolnictwa — stwierdza naczelnik gminy w Suwałkach — TADEUSZ FILIPOWICZ. Rolnicy w gminie Suwałki posiadają 11 tysięcy ha użytków rolnych, w tym 476 ha stanowią grunty PFZ, które użytkują prawidłowo dobrzy rolnicy. Wśród 1056 gospodarstw mamy 232 „odstające".

Przyczyny tego stanu to wiek właścicieli, nieumiejętność gospodarowania, małe zainteresowanie właściwym wykorzystaniem ziemi. Wpływ na produkcję rolną ma również i to, że 49 proc. właścicieli gospodarstw pracuje jednocześnie, niejako na drugim etacie, w różnych zakładach w Suwałkach. **Stałe gospodarstwa zajmują powierzchnię 2276 ha użytków rolnych, głównie klasy V i VI. Dają one produkcję o około 40 proc. niższą od przeciętnej w gminie. Tu właśnie tkwi poważna rezerwa: zboża, mleka i mięsa.**

Przewidujemy pozyskiwanie około 500 ha rocznie gruntów PFZ z 30 — 50 gospodarstw. Grunty te zostaną zagospodarowane właściwie przez PGR i SKR lub przez zespoły rolników indywidualnych oraz gospodarstwa specjalistyczne. W roku bieżącym w wyniku scalenia gruntów PFZ we wsi Wychodne przekazujemy dla SKR około 138 ha użytków rolnych. Prowadzimy również sprzedaż gruntów rolnikom dobrze gospodarującym.

Dużą szansę intensyfikacji rolnictwa w naszej gminie mają zespoły rolników indywidualnych. **Aktualnie mamy 18 zespołów gospodarujących na 815 ha użytków rolnych, ponadto wspólnie użytkują 144 ha gruntów PFZ.** Dwa zespoły wybudowały już odpowiednie pomieszczenia inwentarskie umożliwiające wspólną hodowlę bydła. Zespoły we wsi **Krzywólka i Czernakowizna** przystąpiły do budowy chlewni długości 120 metrów. Będą to nowoczesne, funkcjonalne budynki inwentarskie.

Szanse w rozwoju produkcji żywności widzimy w dalszym upowszechnianiu i organizacji zespołowych form gospodarowania. Niekiedy jeden energiczny, dobry rolnik może skupić wokół siebie kilku słabszych i podciągnąć ich wyniki produkcyjne. W zespole taniej można budować duże obiekty inwentarskie, mogą być także lepiej wykorzystane maszyny. **Bliskość miasta wojewódzkiego to szansa dla rozwoju intratnego ogrodnictwa. Prowadzimy rozmowy z grupami rolników w celu zorganizowania budowy zespołowej szklarni.**

Specjalizacja — to postęp w rolnictwie, mówiono na niedawnej naradzie przodujących rolników w Suwałkach, na której byli również rolnicy i z naszej gminy. **Mamy 32 gospodarstwa specjalizujące się w hodowli trzody chlewnej, bydła opasowego, owiec i produkcji mleka. Wyróżniają się one wysoką produkcją. Niektóre przewyższają trzykrotnie średnią produkcję rolną w swojej wsi, np. Leon Szereniewicz** we wsi **Krzywólka** ma 17 ha ziemi, utrzymuje 14 — 18 sztuk bydła i rocznie sprzedaje 70 tuczników. Podobnie prowadzą swe gospodarstwa **Józef Orłowski** ze wsi **Krzywólka, Wacław Ołów** ze Szwajcarii, **Edward Żukowski z Kropiwna Starego, Piotr Żukowski z Czernakowizny** i wielu innych światłych i mądrych rolników.

Wielu rolników modernizuje budynki inwentarskie. Przodującym gospodarstwom zapewniamy materiały budowlane, maszyny rolnicze. Mamy ich zbyt mało w stosunku do szybko narastających potrzeb, toteż przekazanie ich w dobre ręce nabiera szczególnej wagi.

Zanotował: **Al. BERĘSEWICZ**

Bank Spółdzielczy — rolnikom

Kolneński Bank Spółdzielczy wraz ze swoim oddziałem w Lachowie, skupiający łącznie 2.835 członków, przygotowany jest do kredytowania wszystkich przedsięwzięć zmierzających do dalszej intensyfikacji produkcji rolnej. W spłacie pożyczek najsumienniejsi są rolnicy z **Gromadzyna Wykno, Pachuczyna i Janowa.**

Ponad 100 rolników ma założone w SOP książeczki oszczędnościowe, premiowane ciągnikami.

(jf)

„MALUCH" poza planem

W czerwcu ubr. na ul. Krzywe Koło w Łomży pojawiła się brygada murarzy. Przy pomocy kołków i sznurka robotnicy wytyczyli zarys przyszłej budowli, splunęli w garście, wzięli szpadle i zaczęli kopać.

— Co robicie panowie? — zapytał ich staruszek idący od strony kamiennych schodków.

— Garaż będziem stawiać...

Przez swoje gadulstwo murarze stracili robotę. Staruszek bowiem okazał się działaczem Towarzystwa Przyjaciół Ziemi Łomżyńskiej. Narobił krzyku, że ulica jest już i tak zapaskudzona garażami, a stawianie klitek w pobliżu zabytkowej kolegiaty i domu, gdzie Napoleon Bonaparte kamizelkę zostawił, jest świętokradztwem. Roboty wstrzymano.

Decyzja ta miała podwójne znaczenie Przerwana została egzystencja „dzikiej architektury". W myśleniu o przyszłości miasta zaczął obowiązywać szacunek dla historii. Efekty tych zmian będą widoczne za lat kilkanaście.

Natomiast niedoszły posiadacz garażu zapytał:

— A co ja mam zrobić ze swoim samochodem?

Odpowiedź na to pytanie jest dla niego ważniejsza niż wszyscy wodzowie i cesarze, którzy niegdyś trzęśli Europą.

W woj. łomżyńskim mieszka około 6 tys. posiadaczy prywatnych samochodów osobowych i ciężarowych. Ich pytaniom, gdzie mają postawić swoje pojazdy, aby nie garażowały „pod chmurką", trudno nie przyznać racji.

Miejsca na garaże trzeba znaleźć. Samochód nie jest przedmiotem zbytku, lecz sprzętem codziennego użytku, niezbędnym w wykonywaniu pracy zawodowej itp.

Tymczasem w planach rozbudowy Łomży na najbliższe lata sprawie budowy garaży poświęcono bardzo niewiele miejsca. W programie zadań Urzędu Miejskiego na rok bieżący można znaleźć następujące zdanie: „Ustalić stan ogrodzeń i posesji, potrzeby w tym zakresie oraz stan garaży i celowość ich istnienia..."

W najbliższych latach ilość mieszkańców stolicy województwa ulegnie podwojeniu. Dla tych przyszłych mieszkańców zaplanowano kina, teatry, miejsca na plaży. Zapomniano chyba o samochodach, garażach, strzeżonych parkingach, stacjach obsługi

Motoryzacja w planach rozbudowy miasta musi być jednak potraktowana poważnie. „Maluch" nie wprowadzony do planów, sam do nich wjedzie. Jeśli wjedzie sam, to przy okazji może coś tam uszkodzić. (zp)

UWAGA KIEROWCY I POSIADACZE POJAZDÓW MECHANICZNYCH!

W dniu 22 marca 1976 roku

BĘDZIE ZAMKNIĘTY CAŁKOWICIE RUCH KOŁOWY NA ODCINKU ULICY SIENKIEWICZA

od ronda ul. Rynek Kościuszki do skrzyżowania z Aleją 1 Maja.

Zamknięcie ulicy dla ruchu kołowego w godz. od 6 do 21

nastąpi ze względu na prowadzenie robót budowlano-montażowych przy budynku ul. Sienkiewicza 14.

K 1031-0

w razie wypadku

W BIAŁYMSTOKU

Miejskie Pogotowie Ratunkowe, ul. Krasińskiego 1, tel. biura wezwań 999, tel. informacji pogotowia 222-22.

Ambulatorium Pogotowia, ul. M. Fornalskiej 11, tel. 240-41: internistyczne, pediatryczne, ginekologiczne, stomatologiczne, zabiegowe, rentgen, chirurgia dorosłych, czynne w godz. 18—8, w niedziele i święta całą dobę.

Terenowe Pogotowie Ratunkowe, ul. Lenina 3/5, tel. biura wezwań 355-33: ambulatorium ogólne; ambulatorium chirurgii dziecięcej, ul. Wołodyjowskiego 3a.

Informacja służby zdrowia — tel. 355-34.

Pogotowie MO — tel. 997.

Straż Pożarna — tel. 998.

Pogotowie Elektryczne — tel. 991.

Pogotowie Gazowe — w godz. 7—15 tel. 363-28; w godz. 15—7 tel. 992.

Pogotowie Techniczne Wodociągów — tel. 994.

Informacja kolejowa — tel. 910.

A P T E K I

Apteka nr 05-007, ul. Wesołowskiego 2, tel. 219-04.

Apteka nr 05-003, ul. Lipowa 45, tel. 233-65.

Apteka nr 05-005, ul. Nowotki 6, tel. 375-01.

SZPITALE

Woj. Szpital Zespolony im. J. Śniadeckiego, ul. M. Skłodowskiej-Curie 26, tel. 216-21 i 270-41 — dyżurują oddziały: dziecięcy, wewnętrzny i dziecięca chirurgia.

Klinika Dermatologiczna AMB, ul. Manifestu Lipcowego 3, tel. 219-06.

Woj. Szpital Zakaźny, Osiedle Dojlidy, ul. Żurawia.

DYŻURY SZPITALI W DNIU 18.III.1976 r.

Państwowy Szpital Kliniczny, ul. M. Skłodowskiej-Curie 24, tel. 224-31 — dyżurują oddziały: chirurgia, laryngologia, neurologia, okulistyka, wewnętrzny, reanimacja, położniczy.

Klinika Gruźlicy Płuc AMB, Osiedle Dojlidy, ul. Żurawia — dyżuruje oddział gruźlicy.

Woj. Szpital Zakaźny, Osiedle Dojlidy, ul. Żurawia — dyżuruje oddział zakaźny dziecięcy.

W ŁOMŻY

Pogotowie Ratunkowe — tel. 99.

A P T E K I

Apteka nr 45-003, ul. 22 Lipca 31, tel. 32-44.

SZPITALE

Woj. Szpital Zespolony, ul. M. Skłodowskiej-Curie 1, tel. 24-05 do 24-09.

W SUWAŁKACH

Pogotowię Ratunkowe — tel. 99.

A P T E K I

Apteka nr 79-003, ul. Kasprzaka 2/4, tel. 25-92.

SZPITALE

Woj. Szpital, ul. Kościuszki 101, tel. 22-41.

Gazeta Współczesna

Dziennik Polskiej Zjednoczonej Partii Robotniczej. Redaguje Kolegium. Adres Redakcji: ul. Wesołowskiego 1, 15-950 Białystok, skr. poczt. 198. Telefony: centrala 2-32-41 — łączy wszystkie działy redakcji. Redaktor Naczelny 2-40-33. Zastępca Redaktora Naczelnego 2-11-15, Zastępca Redaktora Naczelnego 2-71-18. Sekretarz Redakcji 2-15-02, Dział Reporterski 2-23-77, Dział Ekonomiczny 2-11-38, Dział Sportowy 2-23-17. Redakcja nocna 2-44-27 376-03. Oddziały Redakcji: Suwałki, ul. Kościuszki 69, tel. 20-00. Łomża, ul. Sadowa 10, tel. 26-87. Wydawca: Przedsiębiorstwo Wydawniczo-Kolportażowe RSW „Prasa-Książka-Ruch" ul. Wesołowskiego 1, 15-950 Białystok. Telefony: centrala 2-32-41. Dyrektor 2-11-16. Prenumeratę przyjmują Oddziały RSW „Prasa-Książka-Ruch" oraz urzędy pocztowe i doręczyciele w terminach:
— do dnia 10 każdego miesiąca (z wyjątkiem grudnia) poprzedzającego okres prenumeraty.

Jednostki gospodarki uspołecznionej, instytucje i organizacje społeczno-polityczne oraz inne zakłady pracy składają zamówienia w miejscowych Oddziałach RSW „Prasa-Książka-Ruch". Zakłady pracy w miejscowościach, w których nie ma Oddziałów RSW oraz prenumeratorzy indywidualni zamawiają prenumeratę w urzędach pocztowych lub u doręczycieli. Prenumeratę ze zleceniem wysyłki za granicę, która jest o 50% droższa od prenumeraty krajowej, przyjmuje Biuro Kolportażu Wydawnictw Zagranicznych RSW „Prasa-Książka-Ruch" ul. Wronia 23 — 00-950 Warszawa. Adres Biura Reklamy i Ogłoszeń RSW „Prasa-Książka-Ruch" Białystok, ul. Wesołowskiego 1, tel. 2-32-41 Suwałki, ul. Kościuszki 85, tel. 20-00. Łomża, ul. Sadowa 10, tel. 27-01. Druk: Białostockie Zakłady Graficzne.

Nr indeksu 35009/35013

F-2