Pozdrawiamy bratnie narody krajów socjalistycznych!

(Z HASEŁ 1-MAJOWYCH KC PZPR)

Proletariusze wszystkich krajów, łączcie się!

NAKŁAD 103.894

Gazeta Białostocka

ORGAN KW POLSKIEJ ZJEDNOCZONEJ PARTII ROBOTNICZEJ

Nr 101 (5280) Poniedziałek, 29. IV. 1968 r. Cena 50 gr

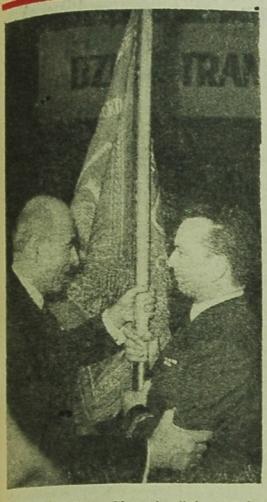

W Teatrze Wielkim w Warszawie odbyła się 28 bm. rocznicowa akademia z okazji „Dnia Transportowca i Drogowca". Wicepremier Franciszek Wańolika wdekorował zasłużonych pracowników wysokimi odznaczeniami państwowymi oraz wręczył przedstawicielom załogi „LOT-u" sztandar przechodni Prezesa Rady Ministrów i przewodniczącego CRZZ za zwycięstwo we współzawodnictwie w 1967 r.

NA ZDJĘCIU: wicepremier Franciszek Wańolika wręcza sztandar przechodni dyrektorowi naczelnemu PLL „LOT" — inż. Janowi Zwierzyńskiemu.

CAF — Czarnogórski

Układ o przyjaźni między CSRS a Bułgarią

PRAGA (PAP) — W Pradze podpisano nowy układ o przyjaźni, współpracy i pomocy wzajemnej między Czechosłowacją a Bułgarią.

Układ podpisali w obecności prezydenta CSRS, Ludvika Svobody, pierwszy sekretarz KC KPCz. A. Dubczek, premier CSRS O. Czernik i pierwszy sekretarz KC BPK, premier Todor Żiwkow.

Dla uczczenia Święta Pracy i V Zjazdu PZPR

Czyn młodzieży Białostocczyzny

● 10 000 UCZESTNIKÓW CZYNÓW SPOŁECZNYCH W BIAŁYMSTOKU ● MŁODZIEŻ WIEJSKA KONTYNUUJE „WIOSNĘ CZYNÓW" ● PRACE SPOŁECZNIE UŻYTECZNE NA RZECZ ŚRODOWISK I ZAKŁADÓW PRACY ● LEPSZE DROGI, NOWE BOISKA, WIĘCEJ ZIELENI

Dla uczczenia V Zjazdu Polskiej Zjednoczonej Partii Robotniczej oraz tegorocznego Święta Pracy społeczeństwo Białostocczyzny podejmuje szereg cennych zobowiązań produkcyjnych i czynów społecznych, których realizacja przyniesie wielomilionowe oszczędności naszej gospodarce. Podejmowane zobowiązania są wyrazem jedności społeczeństwa oraz dowodem poparcia dla polityki kierownictwa partii.

W tym spontanicznym ruchu nie zabrakło również młodzieży. Od kilku tygodni członkowie ZMS i ZMW oraz młodzież nie zorganizowana biorą czynny udział w pracach społecznych na wsi i w mieście. Koła ZMW realizują akcję pod hasłem „Wiosny czynów", koła ZMS, na apel Zarządu Głównego organizacji, wzięły natomiast udział w dniu 28 bm. w powszechnym czynie społecznym.

Nasi reporterzy zanotowali w sobotę i niedzielę kilkanaście bezpośrednich impresji z przebiegu prac młodzieży naszego województwa. Oto one:

W sobotę zetemesowcy i pracownicy Miejskiego Przedsiębiorstwa Remontowo-Budowlanego w Białymstoku pracowali przy porządkowaniu placów własnych zakładów. Członkowie szkolnego

Ciąg dalszy na str. 2

Uroczyście obchodzili swe święto białostoccy włókniarze

◆ Akademia wojewódzka w Białymstoku ◆ Odznaczenia państwowe i związkowe ◆ Sztandar dla „Pasmanterii"

W uroczystej i radosnej atmosferze obchodziły swe doroczne święto — „Dzień Włókniarza" i 60 rocznicę powstania klasowego Związku Zawodowego Włókniarzy, białostockie załogi zakładów przemysłu włókienniczego, skórzanego i roszarniczego. Wczoraj, poprzedzona zakładowymi uroczystościami, odbyła się w Teatrze im. Al. Węgierki wojewódzka akademia, na którą przybyli przedstawiciele wszystkich zakładów. W akademii wzięli też udział: I sekretarz KW PZPR — tow. **Arkadiusz Łaszewicz**, sekretarz ekonomiczny KW — tow. **Serginsz Rubczewski**, zastępca przewodniczącego Prezydium WRN — tow. **Edmund Szczepański**, I sekretarz KM PZPR tow. **Józef Trusiewicz**, przewodniczący WKZZ tow. **Dymitr Karpowicz**, przewodniczący Prezydium MRN — tow. **Zygmunt Bezubik**, przewodniczący Wojewódzkiego Komitetu FJN — poseł **Stanisław Juchnicki** i przedstawiciel ZG Zw. Zaw. Włókniarzy — tow. **Jan Droś**.

Po odegraniu hymnu państwowego przez orkiestrę KW MO, akademię otworzył dyrektor BZPP — inż. **Czesław Mierzejewski**. Następnie obszerny, okolicznościowy referat wygłosił przewodniczący Zarządu Okręgowego Zw. Zaw. Prac. Przemysłu Włókienniczego, Odzieżowego i Skórzanego — tow. **Józef Jagusiak**. Mówca omówił 60-letnią chlubną historię Związku, historię pełną walki o sprawiedliwość społeczną, w której uczestniczyły również załogi białostockiego włókna. Nie zabrakło też białostockich włókniarzy w walce z hitlerowskim najeźdźcą, a gdy kraj odzyskał wolność, włókniarze

Ciąg dalszy na str. 2

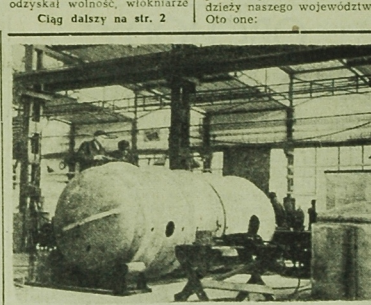

Białostocki Zakład Wytwórczy Maszyn i Urządzeń Przemysłu Spożywczego — SPOMASZ otrzymał nowe hale. (Sprawozdanie z symbolicznego otwarcia zakładu zamieszczamy na str. 3).

Budżetowa sesja WRN w Białymstoku

Dziś obraduje w Białymstoku XVI Sesja Wojewódzkiej Rady Narodowej, poświęcona sprawom wykonania planu gospodarczego i budżetu za rok 1967 oraz zadaniom drobnej wytwórczości w świetle uchwał X Plenum KC PZPR z uwzględnieniem problemu aktywizacji małych miast i rozwoju rzemiosła.

W toku obrad zostaną także zatwierdzone zmiany na stanowiskach kierowników wydziałów, zmiany w podziale administracyjnym województwa.

Początek sesji o godz. 10.00 w sali obrad WRN. (rk)

O aktualnej sytuacji gospodarczej kraju w I kwartale 1968 roku

STRESZCZENIE INFORMACJI ZŁOŻONEJ PRZEZ STEFANA JĘDRYCHOWSKIEGO NA POSIEDZENIU KOMISJI PLANU GOSPODARCZEGO, BUDŻETU I FINANSÓW.

Główną cechą charakteryzującą rozwój naszej gospodarki w I kwartale br. jest przyśpieszenie tempa wzrostu produkcji.

Produkcja przemysłowa wzrosła o 10,4 proc. w stosunku do I kwartału ub. r. Jdalsze porównania dotyczą również tego okresu) podczas, gdy plan zakładał wzrost o 7,1 proc.

Na wysokie tempo wzrostu produkcji wpłynęło zwiększenie popytu na rynku wewnętrznym, wysoki poziom inwestycji i stosunkowo wysoki wzrost eksportu. W 1967 r. i na początku 1968 r. oddano do eksploatacji szereg nowych obiektów przemysłowych, co również miało wpływ na wysokość produkcji.

Sprzedaż w uspołecznionym handlu detalicznym w I kwartale br. wzrosła o 8,5

Ciąg dalszy na str. 2

L. Cegielski — wiceministrem Rolnictwa

WARSZAWA (PAP) — Prezes Rady Ministrów mianował dr inż. nauk rolniczych **Longina Cegielskiego** podsekretarzem stanu w Ministerstwie Rolnictwa.

Longin Cegielski urodził się 12 marca 1929 r. w Moszczenicy, woj. Rzeszów, w rodzinie chłopskiej. Studia wyższe ukończył na wydziale rolnym Uniwersytetu Jagiellońskiego w Krakowie, uzyskując w 1948 r. tytuł magistra inżyniera rolnictwa, a w 1963 r. stopień doktora nauk rolniczych. Ostatnio był dyrektorem gabinetu wiceprezesa Rady Ministrów Stefana Ignara. Członek ZSL.

Humphrey kandydatem na prezydenta USA

WASZYNGTON (PAP) — Wiceprezydent Humphrey oficjalnie ogłosił w sobotę w Waszyngtonie że będzie ubiegać się o nominację z ramienia Partii Demokratycznej na kandydata w wyborach prezydenckich. Tym samym obok „nie kandydującego" Johnsona w wyścigu do Białego Domu bierze obecnie udział ze strony demokratów już trzech rywali: Eugene McCarthy, Robert Kennedy i Hubert Humphrey.

Humphrey — w przeciwieństwie do swych obu rywali — nie sprzedał pochwał pod adresem administracji Johnsona. Ton i sformułowania jakich użył Humphrey były wiernym echem partyjnych „jednościowej" dziesięciolecia Johnsona.

Z Nigerii

Ofensywa wojsk federalnych

LONDYN (PAP) — Według komunikatu dowództwa nigeryjskiego w Lagos, wojska federalne posuwają się w kierunku miasta Onitsza. Linia frontu przebiega obecnie od Onitsza na północny wschód do Enugu, a następnie na południowy wschód do Afikpo zajętego przez oddziały federalne, aż do Calabaru.

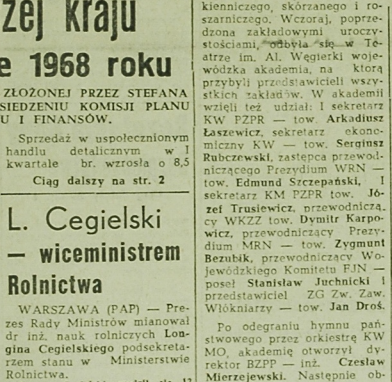

WARSZAWA. ŚCIANA WSCHODNIA CAF—Uchymiak

Posiedzenie Komisji Przygotowawczej w Budapeszcie

Ponad 50 mówców zabrało głos w dyskusji

BUDAPESZT (PAP) — Korespondent red. M. Kral donosi:

Obrady Komisji Przygotowawczej, toczące się w hotelu Gellerta w Budapeszcie, zbliżają się do końca. W piątek i sobotę trwała w dalszym ciągu dyskusja nad konkretnymi problemami, związanymi z przygotowaniem międzynarodowej narady partii komunistycznych i robotniczych w Moskwie.

Według informacji, jakie uzyskał budapeszteński korespondent PAP, do tej pory w dyskusji zabrali głos przedstawiciele ponad pięćdziesięciu partii komunistycznych i robotniczych. Jak podkreślają obserwatorzy, w pracach Komisji Przygotowawczej w pełni uwzględniane są zasady kolektywnego działania i przyjacielskiej współpracy oraz respektowane równe prawa wszystkich partii komunistycznych i robotniczych.

Umożliwia to uwzględnienie w maksymalnym stopniu wszystkich opinii i konstruktywnych sugestii bratnich partii.

Proizraelskie stanowisko „Kulturni Zivot"

Protest literatów słowackich

PRAGA (PAP) — Trzej znani literaci słowaccy, którzy zarazem biorą czynny udział w życiu politycznym swego kraju — **Ladislav Novomesky, Miroslav Valek i Vojtech Mihalik**, wystąpili z zespołu redakcyjnego tygodnika „Kulturni Zivot", będącego organem pisarzy słowackich i opublikowali oświadczenie, z którego wynika, że nie zgadzają się z proizraelskim i rewizjonistycznym stanowiskiem tego pisma.

Rada Bezpiecz. przeciw defiladzie wojsk Izraela w okupowanej części Jerozolimy

NOWY JORK (PAP) — W sobotę podczas popołudniowego posiedzenia Rada Bezpieczeństwa kontynuowała omawianie sytuacji na Bliskim Wschodzie.

Przedstawiciel Pakistanu zaprezentował opracowany przez delegacje Pakistanu, Indii i Senegalu projekt rezolucji **wzywającej Izrael do powstrzymania się od przeprowadzenia defilady wojskowej w Jerozolimie 2 maja br. Przeprowadzenie defilady zaostrzyłoby sytuację w tym rejonie i utrudniłoby polityczne uregulowanie problemu bliskowschodniego.**

Z kolei głos zabrał przedstawiciel Związku Radzieckiego **J. Malik.** Oświadczył on, że przyjęcie przedstawionej rezolucji będzie tylko pierwszym krokiem. Jeśli Izrael nie zastosuje się do niej, to powstanie problem podjęcia dalszych środków.

Przemawiający następnie przedstawiciel Węgier, stwierdził, że zaborcza polityka Izraela pokazuje, jaki pokój i współistnienie proponuje Izrael swoim arabskim sąsiadom. ONZ musi walczyć o

Ciąg dalszy na str. 2

POGODA

DZIŚ — zachm. umiarkowane, ze skłonnością do przelotnych opadów. Temp. maks. 19 stp. C. Wiatry umiarkowane południowo-wschodnie.

JUTRO — bez większych zmian.

Czyn młodzieży Białostocczyzny

Ciąg dalszy ze str. 1

koła ZMS przy II Liceum Ogólnokształcącym sadzili drzewka i porządkowali trawniki Zarządu Zieleni Miejskiej. W ub. sobotę około 300 osób z zakładowych i szkolnych kół ZMS pracowało przy równaniu nabrzeża w Ośrodku Sportów Wodnych w Dojlidach, przy budowie basenu „Gwardii" na Nowym Mieście, przy wiosennym porządkowaniu Stadionu Miejskiego i trawników Zarządu Zieleni Miejskiej. Uczniowie I Liceum Ogólnokształcącego gremialnie brali udział w sadzeniu lasu w okolicach Supraśla, a uczennice Państwowej Szkoły Medycznej Położnych — w pracach leśnych w Nadleśnictwie Waliły. Zetemesowcy z BZPB „Fasty" pomagali przy budowie basenu na Nowym Mieście i porządkowaniu otoczenia własnego zakładu.

Zapoczątkowane w ub. tygodniu czyny społeczne trwać będą do czerwca br. Wezmą w nich udział zarówno członkowie ZMS, młodzież nie zorganizowana jak i załogi zakładów pracy.

W bieżącym tygodniu, od 2 do 7 maja przy porządkowaniu parku Akademii Medycznej ofiarowali swoją społeczną pomoc studenci AMB. Codziennie pracować tu będzie około 50 osób.

Następne grupy studentów medycyny pomagać będą przy zagospodarowywaniu parku przy Pałacu Branickich w drugiej połowie maja.

Słuchacze kierunków stacjonarnych I Studium Nauczycielskiego do czerwca br. kontynuować będą już rozpoczęte prace społeczne na rzecz Zarządu Zieleni Miejskiej, roboty przy przebudowie placu przy uczelni i żużlowaniu ul. Świerkowej. W lipcu zastąpią ich słuchacze Studium Zaocznego.

W sumie przepracują oni około 1.800 godzin. (ib)

*

Wczoraj, w niedzielę białostocka młodzież ZMS pracowała przy porządkowaniu wielu miejskich obiektów. W Białymstoku w czynach społecznych wzięło udział ponad 1500 osób, które przepracowały 5 276 godzin.

Od godz. 9 do 12 na terenach podległych Zarządowi Zieleni Miejskiej pracowało 100 dziewcząt z Liceum Pedagogicznego Wychowawczyń Przedszkoli. Sadziły one drzewka, porządkowały trawniki. W Ośrodku Sportów Wodnych w Dojlidach 50 zetemesowców z Technikum Gospodarczego równało nabrzeże i porządkowało teren. Na stadionie „Gwardii" pracowało 100 uczniów z Technikum Włókienniczego, a na stadionie w Starosielcach 50 uczniów z V Liceum Ogólnokształcącego.

Poszczególne koła ZMS porządkowały tereny wokół swoich zakładów pracy i w mieście. Młodzież ZMS wyjechała również do Supraśla i Waliły, by w czynie społecznym wziąć udział w zielonej akcji zadrzewiania terenu. (CH)

*

Wczorajszy ranek był w Zambrowie deszczowy. Mimo to już o godzinie ósmej młodzież zebrała się w miejscach zbiórek, skąd samochodami, lub pieszo udała się do pracy. Część młodzieży porządkowała tereny własnych zakładów i szkół, a część pomagała przy porządkowaniu miasta. Członkowie koła ZMS przy Zambrowskim Oddziale WSS porządkowali park, natomiast uczniowie Zasadniczej Szkoły Zawodowej przy ZZPB sadzili drzewka sosny w Głęboczu oraz topoli w szkółce doświadczalnej w Zambrowie. W sumie młodzież zambrowska przepracowała wczoraj 2300 roboczogodzin.

W powiecie wysokomazowieckim pracowała głównie młodzież wiejska. W Pogorzałkach członkowie miejscowego koła ZMW budowali boisko sportowe oraz układali fundamenty pod magazyn paszowy kółka rolniczego. Wartość czynu ocenia się na około 25 tys. złotych. Koło ZMW przy PZGS budowało drogę do magazynu ds. w Szepietowie, a uczniowie SPR w Klukowie zasadzili około 400 drzewek na drodze z Klukowa do Piętek-Grężek.

W Bielsku Podlaskim z miejsca zbiórek ruszyła młodzież do pracy z transparentami: „ZMS wita 1 Maja i V Zjazd partii". Młodzież robotnicza pracowała przy porządkowaniu placów własnych zakładów, zaś uczniowie pomagali przy porządkowaniu miasta. Sadzili kwiaty, porządkowali alejki, urządzali klomby na skwerkach. W sumie pracowało około 500 osób.

Członkowie ZMS z Technikum Rachunkowości Rolnej pracowali przy budowie internatu, uczniowie LO z białoruskim językiem nauczania — przy budowie boiska szkolnego. W tej pracy pomagali im rodzice, którzy zapewnili własny transport do zwózki żużlu. (Zyg)

O aktualnej sytuacji gospodarczej kraju

Ciąg dalszy ze str. 1

proc. Na rynku artykułów spożywczych widoczne są skutki podwyżki cen mięsa i obniżki cen innych artykułów. Sprzedaż mięsa w I kwartale br. była o 9,9 proc. niższa, a wędlin — o 9 proc. niższa, co tłumaczy się m. in. układem świąt, które w br. przypadały w kwietniu. Wzrosła natomiast sprzedaż niektórych innych artykułów spożywczych, jak kasze i mąka, a szczególnie tłuszczów zwierzęcych — o 26,9 proc. (po obniżeniu cen smalcu).

Ożywienie obserwuje się także na rynku wyrobów przemysłu lekkiego, jak i artykułów trwałego użytku. Nadal jednak występują jeszcze niedobory takich artykułów, jak tkaniny wełniane, jedwabne, niektóre wyroby dziewiarskie i pończosznicze i niektóre asortymenty obuwia.

Prawie we wszystkich podstawowych wyrobach artykułów trwałego użytku zanotowano szybki wzrost dostaw. Zmniejszyły się natomiast dostawy samochodów osobowych, gdyż FSO opanowując produkcję samochodów licencyjnych „Fiat", musiała częściowo zmniejszyć produkcję innych samochodów.

Dostawy cementu dla wsi wzrosły — o 12,6 proc., cegły — o 15 proc., papy — o 11 proc., szkła — o 21 proc. W I kwartale br. oddano 24.100 mieszkań, obejmujących 64.900 izb. Oddana do użytku powierzchnia mieszkalna była o prawie 12 proc. większa.

W przemyśle maszynowym szczególnie wysoko wzrosła produkcja obrabiarek do obróbki plastycznej, maszyn elektrycznych wirujących, lodomotyw elektrycznych i statków.

W I kwartale eksport wzrósł o 13,6 proc., (plan przewiduje w ciągu roku wzrost o 7 proc.). Nie zrealizowane zadania eksportu maszyn i urządzeń. Niedobory te są wyrównywane ponadplanowym eksportem innych towarów.

W przemyśle chemicznym bardzo poważnie wzrosła produkcja nawozów azotowych i fosforowych, włókien syntetycznych i tworzyw sztucznych.

W rolnictwie aktualna sytuację w dziedzinie produkcji roślinnej uznać można za pomyślną. Świadczy o tym przekroczenie planu skupu zbóż i ich kontraktacji. Silne są nadal w rolnictwie tendencje do zwiększania produkcji i do zakupów środków produkcji. Dostawy nawozów sztucznych nie zaspokoiły zapotrzebowania rolników. Utrzymuje się wysokie zapotrzebowanie na pasze.

Sprzedaż ciągników, maszyn i urządzeń rolniczych była wyjątkowo wysoka.

Produkcja maszyn i narzędzi rolniczych nie wzrosła jednak w tym stopniu, co popyt. Bardzo ważne i istotne jest przyśpieszenie dostaw maszyn żniwnych przed nadchodzącą akcją żniwną.

Mniej korzystnie kształtuje się sytuacja w dziedzinie hodowli i skupu artykułów hodowlanych. Na perspektywę pewnej poprawy w hodowli trzody chlewnej wskazuje spadek skupu macior i wzrost cen prosiąt.

W styczniu i lutym br. zatrudnienie w gospodarce uspołecznionej wzrosło o 4,5 proc. (plan przewidywał o 3,1 proc.).

Osiągnięto większy niż przewidywał plan wzrost wydajności pracy.

Obserwujemy wyraźne objawy zaostrzenia się napięcia w bilansie siły roboczej na Śląsku i na Wybrzeżu.

Problem przyśpieszenia wzrostu wydajności pracy, poprawy efektywności pracy w przemyśle i budownictwie pozostaje więc nadal naczelnym zadaniem. Wypłaty na płace w ciągu I kwartału wzrosły o ok. 9 proc. Wypłaty rent, w związku z częściową realizacją reformy rent, wzrosły o 16,5 proc.

Tak więc w elementach podziału dochodu narodowego wpływających na spożycie mamy wysoką tendencję wzrostu i ona też przyczynia się do zwiększenia popytu na towary i usługi, dynamizując tym samym wzrost produkcji.

W związku z silniejszym wzrostem importu konieczna jest aktywizacja naszego eksportu, w szczególności eksportu maszyn i urządzeń. Stawia to także problem racjonalnego, a zarazem elastycznego gospodarowania środkami dewizowymi, prawidłowego ustalania priorytetów dostaw importowych.

W 1967 r. nastąpiła też pewna poprawa struktury towarowej zapasów w obrocie towarowym, tzn. wyzbyto się wielu tzw. zapasów niechodliwych drogą przecen, bądź zmniejszenia zamówień. Należy utrzymać tę poprawę struktury. Wydaje się, że można to uznać za pierwsze pozytywne skutki działania nowego systemu finansowego w przedsiębiorstwach.

Zmiany na stanowiskach wiceprzewodniczących Prez. WRN w Opolu Z. Górze i Bydgoszczy

W piątek w Opolu odbyła się sesja WRN. Dokonano oceny wykonania planu gospodarczego i budżetu województwa w roku ubiegłym. Podczas sesji radni odwołali FRANCISZKA ADAMCA ze stanowiska zastępcy przewodniczącego Prezydium WRN w Opolu.

*

Wykonanie planu gospodarczego i budżetu w 1967 r. było tematem sesji WRN, która obradowała w Zielonej Górze.

Na wniosek klubu radnych PZPR, ZSL i SD odwołano ze stanowiska zastępcy przewodniczącego Prezydium WRN — PAWŁA PUTERMANA.

*

W Bydgoszczy odbyła się sesja WRN, na której wysłuchano sprawozdania prezydium z wykonania planu gospodarczego i budżetu w r. 1967.

Na sesji przyjęto rezygnację dotychczasowego zastępcy przewodniczącego Prez. WRN — mgr inż. WALENTEGO GORZĄCHA i powierzono to stanowisko inż. TADEUSZOWI NOWIŃSKIEMU.

Demonstracje przeciwko agresji USA w Wietnamie

Wielki wiec protestacyjny w Nowym Jorku

NOWY JORK, DELHI, RZYM (PAP) — Wśród napływających w niedzielę do południa wiadomości agencyjnych na czoło wybijały się doniesienia o fali protestów jaka objęła niemal całe Stany Zjednoczone oraz wiele stolic świata przeciwko agresji USA w Wietnamie.

Największa demonstracja protestacyjna odbyła się w sobotę w Nowym Jorku. W parku centralnym dzielnicy Manhattan zgromadziło się około 100 tys. nowojorczyków. Mimo deszczu od samego rana z różnych krańców miasta kierowały się do parku centralnego kolumny demonstrantów. Wśród uczestników demonstracji znajdowali się przedstawiciele wszystkich grup ludności.

Próbując przeciwdziałać demonstracjom antywojennym rząd USA ogłosił tzw. dzień lojalności wobec polityki USA. Apel o lojalność nie znalazł prawie żadnego oddźwięku wśród mieszkańców Nowego Jorku, a żałosne co najwyżej kilkudziesięcioosobowe grupy „lojalistów" błąkały się po ulicach nie będąc w stanie przeszkodzić masowej demonstracji w parku centralnym.

Uczestnicy demonstracji antywojennej nieśli wiele transparentów, haseł i napisów wzywających do przerwania bombardowań DRW, przyznania wolności i niepodległości narodowej wietnamskiemu i domagających się całkowitego usunięcia wojsk USA z Wietnamu.

*

O demonstracjach przeciwko wojnie w Wietnamie donoszą również z Indii. Dzień 1 maja będzie w tym kraju obchodzony pod hasłami „Amerykanie precz z Wietnamu" i „Wietnam dla Wietnamczyków".

*

W Kopenhadze demonstracja antywojenna przebiegała pod hasłem: „Przerwać agresję USA w Wietnamie".

*

Studenci uniwersytetu rzymskiego przeprowadzili w sobotę masowe demonstracje w obronie demokracji i pokoju w Wietnamie.

Demonstranci przeszli przed gmachem ambasady USA w Rzymie skandując hasło: „Precz z agresorami, niech żyje naród wietnamski".

OBCHODY „Dnia Włókniarza"

Ciąg dalszy ze str. 1

jako jedni z pierwszych, odpowiadając na apel partii, stanęli do odbudowy i uruchomienia zakładu.

Dziś białostoccy włókniarze mają prawo być dumni ze swych osiągnięć. Rozwinął się przemysł, a białostockie wyroby cieszą się coraz większym uznaniem na krajowym i zagranicznym rynku. Te osiągnięcia należy zawdzięczać nie tylko nowym inwestycjom czy stałej modernizacji parku maszynowego, ale również ofiarności załóg doskonalących swe kwalifikacje zawodowe. Z dużym poświęceniem realizują one wskazania partii, którą poparli podczas wypadków marcowych nie tylko swą postawą wyrażoną w rezolucjach, ale i czynem produkcyjnym na cześć V Zjazdu.

Tę patriotyczną postawę białostockich włókniarzy podkreślił też w swym wystąpieniu członek KC, I sekretarz KW partii tow. Arkadiusz Łaszewicz. Nigdy naszej klasie robotniczej nie brakło zdecydowania i głębokiego zaangażowania w budownictwie socjalistycznym. Również ostatnio poparła ona politykę kierownictwa partii i towarzysza Gomułki, potępiając grupę bankrutów politycznych i wichrzycieli. Dowodem tego poparcia jest produkcyjny czyn zjazdowy wartości ponad 125 mln złotych. Społeczeństwo Białostocczyzny i kierownictwo KW wysoko cenią aktywne załogi robotnicze, które pod kierownictwem swych organizacji partyjnych tak czynnie uczestniczą w realizacji ogólnonarodowych zadań. Na zakończenie tow. Łaszewicz w imieniu Komitetu Wojewódzkiego podziękował serdecznie włókniarzom za ich ofiarną pracę i godną szacunku postawę społeczną oraz złożył życzenia dalszych osiągnięć w produkcji i dużo pomyślności w życiu osobistym.

Z kolei zastępca przewodniczącego Prezydium WRN — mgr Edmund Szczepański dokonał dekoracji odznaczeniami przyznanymi przez Radę Państwa zasłużonym ludziom naszego przemysłu włókienniczego. Złotymi Krzyżami Zasługi zostali odznaczeni: Jadwiga Guiska z Zarządu Okręgu, Helena Żurek z „Pasmanterii", Jan Wawerka z Fabryki Pluszu i Władysław Karczewski z Przedsiębiorstwa Obrotu Surowcami, zaś Srebrnymi Krzyżami Zasługi — Aleksander Biszczuk z Zarządu Okręgu, Bolesława Myślińska z Zambrowskich ZPB i Janina Łucejko z BZPW im. Sierżana.

Miłą uroczystością było następnie wręczenie przez przedstawiciela Zarządu Głównego Związku — Jana Drosia zakładowego sztandaru dla załogi „Pasmanterii". Sztandar ten został ufundowany przez samorząd robotniczy. Z okazji 15-lecia działalności liczni pracownicy „Pasmanterii" uhonorowani zostali legitymacjami „Zasłużonego dla zakładu", Natomiast wielu pracowników BZPW im. Sierżana otrzymało Odznaki Przodownika Pracy Socjalistycznej. W czasie akademii siedmiu pracowników przemysłu włókienniczego otrzymało odznaki Zasłużonego Działacza Związku Zawodowego.

Część oficjalna akademii zakończona została odegraniem „Międzynarodówki". Po przerwie wystąpiły zakładowe zespoły artystyczne. (rk)

Potężna eksplozja termojądrowa w USA

WASZYNGTON (PAP) — Amerykańska Komisja Energii Atomowej przeprowadziła na poligonie doświadczalnym w Nevadzie zapowiadaną podziemną próbę, podczas której eksplodowano ładunek termojądrowy o sile wybuchu równej 1,2 megatony, tzn. 50 razy większy, niż siła wybuchu bomby zrzuconej nc Hiroszimę. Była to największa podziemna próba termonuklearna, jakiej kiedykolwiek dokonano w USA.

Próba przedsięwzięta została dla celów militarnych.

Rezolucja Rady Bezpieczeństwa

Ciąg dalszy ze str. 1

wypełnienie przez Izrael postanowień w sprawie sytuacji na Bliskim Wschodzie, a szczególnie w stosunku do Jerozolimy.

Następnym mówcą był przedstawiciel Francji, podkreślił on, że zagrabieniem arabskich, organizacja defilady wojskowej w Jerozolimie i inne środki podjęte przez Izrael po zmianie statusu Jerozolimy są bezprawne.

Przedstawiciele Senegalu i Indii zabierający w dalszym ciągu debaty głos twierdzili, że jedynie wycofanie wojsk izraelskich z zagrabionych ziem arabskich może być pierwszym krokiem do uregulowania sytuacji na Bliskim Wschodzie. W dyskusji wzięli udział również przedstawiciele Pakistanu i Algierii.

Po zakończeniu debaty ogłoszona została przerwa, która trwała ponad godzinę. Po ponownym zebraniu się Rada Bezpieczeństwa przyjęła jednomyślnie projekt rezolucji Indii, Pakistanu i Senegalu.

Bezpośrednio po przyjęciu rezolucji wzywającej Izrael do powstrzymania się od przeprowadzenia drugiego maja br. defilady wojskowej w arabskiej części Jerozolimy, wystąpił delegat Izraela Tekoah, który oświadczył — że Izrael nie zgodzi się z tą rezolucją i utrzymywał, jakoby sprawa defilady wojskowej w Jerozolimie jest wewnętrzną sprawą Izraela.

Wobec takiego stanowiska Izraela, przedstawiciel Jordanii El Farra postawił wniosek o zastosowanie przez Radę Bezp. sankcji wobec Izraela. Następne posiedzenie Rady Bezpieczeństwa w tej sprawie odbędzie się 1 maja.

Katz-Suchy na emeryturze

WARSZAWA (PAP) — Minister Oświaty i Szkolnictwa Wyższego przeniósł na emeryturę dotychczasowego kierownika katedry historii dyplomacji i stosunków międzynarodowych Uniwersytetu Warszawskiego — prof. Juliusza Katz-Suchego, w oparciu o art. 114 ust. 2 i 3 ustawy z dnia 23 stycznia br.

Nowy zastępca przedstawiciela PRL przy ONZ

NOWY JORK (PAP) — Z Nowego Jorku wyjeżdża zastępca stałego przedstawiciela PRL przy ONZ, E. Wysner, który po wieloletnim pobycie na placówce powraca do kraju.

Stanowisko zastępcy stałego przedstawiciela PRL przy ONZ obejmuje doc. Leszek Kasprzyk.

Podpisanie układu zbiorowego pracowników RSW „Prasa"

WARSZAWA (PAP) — W sobotę podpisano w siedzibie ZG Związku Zawodowego Pracowników Książki, Prasy i Rádia układ zbiorowy pracowników wydawnictw RSW „Prasa". Układ, w obecności sekretarza CRZZ — Czesława Wiśniewskiego, podpisali: wiceprezes RSW „Prasa" — Bronisław Stępień i sekretarz ZG związku — Wojciech Brzozowski.

Dokument ten dotyczy ok. 4200 pracowników redakcyjnych (poza dziennikarzami), administracyjnych i obsługowych, zatrudnionych w wydawnictwach, redakcjach i agencjach prasowych podległych RSW „Prasa". Układ reguluje m. in. czas ich pracy, wprowadza nagrody jubileuszowe dla pracowników o długoletnim stażu oraz dodatki za znajomość języków obcych.

W związku z dyskusją „Gazety Białostockiej"

USŁUGI w służbie społeczeństwa

Mgr Edmund Szczepański
z-ca przewodniczącego Prezydium WRN

Problem szybkiego rozwoju usług, szczególnie dla ludności, jest niezmiernie ważnym zadaniem drobnej wytwórczości. Ze względów społecznych i ekonomicznych jest to zadanie, tym ważniejsze, że województwo białostockie odrabia w tej dziedzinie poważne zaniedbania. Dużo już zrobiono w tym zakresie w ostatnich latach. Jeżeli w roku 1961 wartość świadczonych usług na jednego mieszkańca wynosiła zaledwie 156 złotych (ostatnie miejsce w kraju) to w milionym roku wzrosła ona do 315 zł. A zatem podwoiliśmy wartość usług, podczas gdy w kraju wzrosła ona średnio o 30 procent.

Plany gospodarcze rad narodowych na bieżącą 5-latkę wyksponowały konieczność zwiększenia usług, jako jednego z czynników aktywizacji ośrodków opóźnionych w rozwoju. Przypomnę, że w uchwale WRN postanowiono, iż drobna wytwórczość zwiększy wartość usług przemysłowych o 115,1 proc. a nieprzemysłowych (pralnictwo, fryzjerstwo itp.) o 118,1 proc. Rzemiosłu białostockiemu wyznaczono natomiast zadania większe o ponad 47 proc., co oznacza osiągnięcie w roku 1970 stanu 7458 zakładów usługowych. Wszyscy odpowiedzialni za realizację tych zadań zostali zobowiązani do zapewnienia środków warunkujących szybki rozwój usług, a więc niezbędnych lokali, poprawienia zaopatrzenia itp., do rozwinięcia usług specjalistycznych, jak naprawa maszyn i urządzeń rolniczych, pojazdów mechanicznych, telewizorów, zmechanizowanych przedmiotów gospodarstwa domowego, do rozszerzenia form świadczenia usług oraz niesienia pomocy i stosowania ulg dla rzemiosła indywidualnego.

★

Jak są wykonywane te zadania na półmetku dość pomyślnie realizowanego wojewódzkiego 5-letniego planu gospodarczego? Problem ten interesuje wszystkich: obok rad narodowych zajmują się nim komitety PZPR, stronnictwa polityczne SD i ZSL, wnioski i postulaty wysuwa społeczeństwo. Ostatnio szczególnie aktywnie włączyła się **„Gazeta Białostocka"** czego dowodem była na jej łamach dyskusja — ankieta pod hasłem: **„Usługi w służbie społeczeństwa"**. Oceniając dotychczasowe rezultaty i oceniając przyszłe zadania będę starał się odpowiedzieć na najważniejsze sprawy poruszone w tej dyskusji.

Przede wszystkim warto uświadomić sobie, iż potrzeby usługowe rosną szybciej niż nasze możliwości rozwojowe. Oto w latach 1961—65 dostarczono naszej wsi ponad 6500 traktorów i ciągników, około 10,5 tys. silników elektrycznych i spalinowych, 13 tysięcy kosiarek, ponad 12,6 tys. kopaczek konnych i traktorowych. Ogółem dostarczono na wieś ponad 62 tysiące maszyn. Tylko w ubiegłym roku sprzedano w naszym województwie 19 tysięcy rowerów, 14 tysięcy pralek, ponad 13 tysięcy telewizorów, ponad 15 tysięcy radioodbiorników, 6700 lodówek, 7 tysięcy motocykli i skuterów i prawie 500 samochodów (prywatnych). Sprzedano również ogromne ilości materiałów budowlanych. Te dane świadczą o potrzebie przyśpieszenia rozwoju usług, mimo iż w końcu ubiegłego roku, w wyniku realizacji Uchwały Rady Ministrów z lipca 1965 roku, działało w naszym województwie 7.888 punktów usługowych zatrudniających 15 tysięcy osób. Tylko w roku 1967 zorganizowano dodatkowo 462 zakłady, a w bieżącym ma powstać 500. **Łączna wartość usług wykonanych w ubiegłym roku osiągnęła 809 milionów złotych,** z czego dla ludności, tylko 370 milionów. A zatem nasze jednostki powinny zwiększyć usługi dla społeczeństwa.

Jedynym z czynników ułatwiających to zadanie jest odpowiednia ilość lokali i pomieszczeń. Niestety, w związku z niedoborem mocy przerobowych w budownictwie (stąd hierarchia potrzeb) od lat nie są wykorzystywane nakłady inwestycyjne na obiekty usługowe. Na przykład w latach 1961—67 zamiast planowanych 10 tysięcy metrów kwadratowych powierzchni przekazano tylko 7 tysięcy metrów. Słusznie więc państwowy przemysł terenowy, Wojewódzkie Zjednoczenie Przedsiębiorstw Handlowych i WZGS powołały własne przedsiębiorstwa remontowo-budowlane. Również w ramach działalności własnych spółdzielni powinien zabezpieczyć swe inwestycje WZSP.

Inna rzecz, że **prezydia terenowych rad narodowych powinny zadbać o należyte wykorzystanie powierzchni na usługi.** Podkreślam to, ponieważ z 7 tysięcy metrów kwadratowych powierzchni wybudowanej dla usług, około połtora tysiąca metrów przeznaczono na inne cele. Również przeprowadzone kontrole stwierdziły, że nie są w pełni wykorzystane nowe lokale. Zgadzam się zatem z krytycznymi uwagami uczestników dyskusji w „Gazecie". Przy okazji chcę poinformować, że w sprawie lokali Prezydium WRN wydawało ostatnio odpowiednie dyspozycje.

★

Kilka uwag o rzemiośle indywidualnym, które świadczy 50 proc. ogółu usług. Rozwój tego rzemiosła można ocenić pozytywnie, gdyż w końcu ubiegłego roku było już **6.050 warsztatów i 7.850 zatrudnionych.** Rozwój nastąpił zwłaszcza w branży budowlanej, mineralnej i metalowej, właśnie w tych, na które wskazywali dyskutanci. Szczególnie pozytywny jest fakt napływu młodzieży do nauki w tych zawodach.

Mimo tych osiągnięć nie rozwiązaliśmy jeszcze najpilniejszych potrzeb naszej wsi. Na przykład w powiecie **łomżyńskim** istnieje 77 zakładów metalowych, w **suwalskim** 71, w **lapskim, elckim i sejneńskim** już po kilkanaście, a w **gołdapskim** tylko jeden. Podobnie jest w grupie rzemiosł budowlanych. Zgadzam się zatem z wnioskami czytelników „Gazety", że **odstające powiaty muszą szybko równać w „górę" przede wszystkim rozwijając rzemiosło.** Istotną sprawą poza zwiększeniem ilościowym warsztatów jest zwiększenie zatrudnienia w już istniejących. Obecnie na jeden warsztat wypada średnio 1,2 osoby i jest to jeden z najniższych wskaźników w kraju. A przecież bogate są u nas rezerwy rąk do pracy.

Wydaje się, że powiaty powinny wziąć przykład z **Białegostoku,** gdzie dobrze rozwinęło się rzemiosło. Zarejestrowanych już jest około 650 warsztatów, z których wiele mieści się w nowych pawilonach. Również w tym roku będą budowane pawilony usługowe przy ulicach Malmeda i Ostrowskiego.

Szybki rozwój rzemiosła zależeć więc będzie od pozytywnego klimatu, który trzeba stworzyć w niektórych powiatach, poprawy zaopatrzenia warsztatów w surowce i części zamienne, pomocy w budowie i uzyskiwaniu lokali, prawidłowej polityki ulg podatkowych i większych środków kredytowych, szerszego szkolenia uczniów itp.

★

W usprawnieniu działalności usługowej dużą rolę mają do spełnienia **zjednoczenia wiodące** koordynacji terenowo-branżowej usług. Uchwałami Prezydium WRN do spełnienia tej funkcji powołane zostały takie przedsiębiorstwa, jak ZURiT, „Eldom", Spółdzielnia Pracy „Współpraca", Spółdzielnia Pracy „Jedność" i inne.

Jeśli wiele jednostek dobrze spełnia swe obowiązki (np. ZURiT i „Współpraca"), to niestety, są przedsiębiorstwa, które dotychczas nic nie zrobiły. Słabo organizowane są punkty przyjęć zwłaszcza na wsi. Brak było na przykład porozumienia między WZGS a „Eldomem" czy ZURiT-em na skutek czego dublowano też usługi. Stan ten postaramy się szybko zmienić.

Gorzej, **jeżeli jednostka** wiodąca i koordynująca jak **Spółdzielnia Fryzjerów „Jedność" w Białymstoku** nara-

Ciąg dalszy na str. 4

Wiceminister Przemysłu Spożywczego i Skupu — Stanisław Ochab oraz wiceminister Budownictwa i Przemysłu Materiałów Budowlanych — Stefan Farjaszewski w towarzystwie sekretarza KW PZPR — Sergiusza Rubczewskiego i zastępcy przewodniczącego Prezydium WRN — Edmunda Szczepańskiego zwiedzają zakład.

Białostocki »SPOMASZ« w nowych halach

W ubiegłą sobotę, w przeddzień święta klasy robotniczej, odbyła się w białostockim Zakładzie Wytwórczym Maszyn i Urządzeń Przemysłu Spożywczego — SPOMASZ uroczystość symbolicznego otwarcia nowego pomieszczenia zakładu w Starosielcach. Do tradycyjnego przecięcia wstęgi załoga zaprosiła wiceministra Przemysłu Spożywczego i Skupu — **Stanisława Ochaba,** wraz z którym przybyli także wiceminister Budownictwa i Przemysłu Materiałów Budowlanych — **Stefan Farjaszewski,** dyrektorzy zjednoczenia SPOMASZ, przedstawiciele przedsiębiorstw współpracujących z naszym zakładem i przedsiębiorstw budowlanych, które wznosiły nowe pomieszczenie. Goście, w towarzystwie sekretarza KW partii — **Sergiusza Rubczewskiego** i zastępcy przewodniczącego Prezydium WRN — **Edmunda Szczepańskiego** zwiedzili zakład oprowadzani przez dyrektora **Zygmunta Bobrowskiego,** a następnie wzięli udział w uroczystej akademii pierwszomajowej zorganizowanej w głównej hali produkcyjnej.

Po wysłuchaniu okolicznościowego referatu, w którym m. in. podkreślono rolę i znaczenie przemysłu spożywczego w naszym województwie oraz funkcje, jakie będzie miał do spełnienia w najbliższych latach zakład białostocki, zasłużonym pracownikom wręczone zostały odznaki racjonalizatora, dyplomy uznania i upominki. W trakcie akademii zabrali głos m. in. wiceministrzy **Stanisław Ochab** i sekretarz KW partii **Sergiusz Rubczewski.** Wyrazili oni przekonanie, że białostocki SPOMASZ w nowych halach stanie się prawdziwym pomnikiem na gospodarczej mapie naszego województwa oraz życzyli załodze dalszych sukcesów zawodowych.

W dalszym ciągu akademii załoga SPOMASZU uchwaliła treść listu do I sekretarza Komitetu Centralnego PZPR, w którym pisze m. in.: **„Patriotyczny czyn przedzjazdowy, którego wartość w naszym zakładzie wynosi 152 tys. złotych stanowi konkretny i przekonywający dowód głębokiego przywiązania naszej załogi do partii i jej kierownictwa. Pragniemy tym samym przyczynić się do rozwoju naszej socjalistycznej Ojczyzny, gdyż załoga naszego zakładu doskonale rozumie, że tylko codzienną, wytrwałą, twórczą i zdyscyplinowaną pracą na każdym stanowisku roboczym przyczynia się do pomnażania sił Ojczyzny, lepszego zaspokajania potrzeb całego społeczeństwa".** (wm)

Młody zakład i młoda załoga

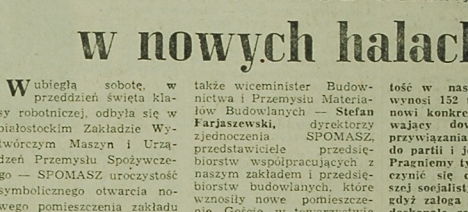

Wiosna czynu

■ Szkolna organizacja ZMW przy Technikum Ekonomicznym w Suwałkach postanowiła przepracować tysiąc godzin przy budowie obiektu sportowego LOK. Wartość zobowiązania ponad 8 tys. zł.

■ Koło ZMW przy Zasadniczej Szkole Rolniczej w Ostrożanach (pow. siemiatycki) uporządkuje park i plac wokół szkoły oraz założy ogródek. Wartość czynu — 14 tys. złotych.

■ Koło ZMW w Radziszewie Starym (pow. siemiatycki) naprawi odcinek drogi o długości 1 km, przeprowadzi konserwację sprzętu rolniczego miejscowego kółka rolniczego, wykona konserwację rowu melioracyjnego, przeprowadzi remont mieszkania z przeznaczeniem na klub „Ruch" oraz zadba o uporządkowanie obejść gospodarskich. Wartość zobowiązań — około 14 tys. zł.

■ Członkowie kół ZMW w Tykocinie, Topolanach, Sańkach, Nieciecach, Leśnikach i Siewkach podjęły zobowiązania, których łączna wartość wynosi 10 tys. zł. W ramach zobowiązań przewiduje się wykonanie prac przy budowie drogi Tykocin — Nieciecz, uporządkowanie placów i zabudowań gospodarczych.

■ Członkowie koła ZMW w Cimochach (pow. elcki) pomogą przy budowie gromadzkiego ośrodka zdrowia i boiska sportowego oraz uporządkują świetlicę gromadzką. Wartość zobowiązania — 10 tys. zł.

■ Członkowie koła ZMW w Kijewie (pow. olecki) zamierzają podnieść wyniki czterech podstawowych zbiorów oraz uzyskać poprawę produkcji zwierzęcej w całej wsi, a w szczególności w gospodarstwach przewodniczących przez członków ZMW, pobielić i uporządkować obory w warzkach rolników, prowadzić konserwację basenu przeciwpożarowego i urządzeń melioracyjnych oraz pomóc przy naprawie dróg. Wartość zobowiązania — 16 tys. zł.

■ Koło ZMW w Olsztewie (pow. olecki) wybuduje 200-metrowy odcinek drogi oraz zasadzi po 100 drzewek w każdym gospodarstwie oraz uporządkuje świetlicę. Wartość zobowiązania — 8 tys. zł.

■ Członkowie koła ZMW w Borzymach (pow. siemiatycki), pomogą przy budowie drogi na odcinku Ostrożany — Borzymy. Wartość zobowiązania 8 tys. zł.

■ Członkowie koła ZMW w Kajance (pow. siemiatycki) uporządkują obejścia gospodarskie i teren wokół szkoły, przygotują sprzęt rolniczy do pracy, wykonają nierówności przy zrywaniu drogi. Wartość zobowiązania — 6 tys. zł.

■ Członkowie koła ZMW w Smolugach (pow. siemiatycki) wykonają prace przy budowie drogi na odcinku Smolugi — Dołubowo oraz przystąpią do budowy boiska sportowego. Wartość zobowiązania — 5 tys. zł. (h)

Pracowite lato działaczy TRZZ

W ubiegłym tygodniu obradował w Olecku Zarząd Wojewódzki Towarzystwa Rozwoju Ziem Zachodnich, z udziałem aktywu TRZZ z naszego województwa. Po zagajeniu posiedzenia przez **Czesława Łojkę** — przewodniczącego WKKFiT, zabrał głos **Edmund Hahn** — prezes ZW TRZZ, naświetlając atmosferę polityczną, narastającą wokół V Zjazdu PZPR, w której wypadnie pracować działaczom Towarzystwa i wynikających stąd zadaniach. Szczegółowo o tych zadaniach poinformował **Krzysztof Wójtowicz** — wiceprezes ZW TRZZ. W toku kilkugodzinnej dyskusji sprecyzowane zostały główne kierunki pracy Towarzystwa w br.

Szczególne nasilenie pracy TRZZ obserwować będziemy w maju, w okresie obchodów Tygodnia Ziem Zachodnich i Północnych. Np. mieszkańcy pow. oleckiego, którzy obchodzić będą Tydzień pod hasłem: „Ziemia Olecka piękna, bogata i gościnna" podjęli szereg zobowiązań społecznych, ogólnej wartości 6 mln zł i wykonali już 20 proc. tych zobowiązań. 26 maja, na zakończenie Dni Zwycięstwa i Wolności, odbędzie się w sali Domu Kultury w Olecku zlot osadników wojskowych z powiatów: ełckiego, gołdapskiego i oleckiego, których mieszka tu ogółem 500.

W pow. olckim obchody Tygodnia zainaugurują uroczystość nadania szkole podstawowej w Mołdzach imienia **Michała Pogorzelskiego,** bojownika o polskość Warmii i Mazur, zaś centralnym punktem programu będzie zlot młodzieży powiatu w Starych Juchach, w dniu 12 maja. Ponadto z okazji 110 rocznicy urodzin **Michała Kajki** nastąpi otwarcie „Kajkowskiej Izby Pamiątek" w Ogródku, w dawnym jego domu.

Wiele prac podejmują również poszczególne koła TRZZ w północnych powiatach Białostocczyzny. Na uwagę zasługują np. inicjatywy Koła TRZZ w Baniach Mazurskich, w pow. gołdapskim, które zorganizowało konkurs czystości i higieniczności wsi, na cześć **Wojciecha Kętrzyńskiego,** patrona miejscowej szkoły podstawowej, zorganizują pierwszą w powiecie „zieloną świetlicę".

Najwięcej uwagi poświęcą działacze Towarzystwa pracy odczytowej, zajmując się przede wszystkim wyjaśnianem powiązań syjonistów izraelskich z zachodnioniemieckimi rewizjonistami oraz omówieniem tradycji historycznych Ludowego Wojska Polskiego. Z tej okazji przedstawiciele LWP odbędą w wielu powiatach spotkania z ludnością.

★

Podczas posiedzenia ZW TRZZ dwaj jego działacze: **Tadeusz Mocarski** i red. **Jerzy Sawicki** otrzymali Odznaki Zasłużonego Działacza TRZZ zaś **Bolesław Bogdan** dawny działacz Polskiego Związku Zachodniego, a obecnie prezes Zarządu Powiatowego TRZZ w Olecku, otrzymał specjalną nagrodę prezesa Rady Naczelnej TRZZ. (sg)

List instruktorów ZHP do tow. Gomułki

W dniach 24—25 kwietnia br. odbyła się w Białymstoku narada instruktorów harcerskich — pracowników etatowych komend hufców i Komendy Białostockiej Chorągwi ZHP. Głównym problemem narady było omówienie roli i zadań harcerstwa w społecznym wychowaniu.

W pierwszym dniu obrad odbyło się spotkanie z sekretarzem KW PZPR, przewodniczącym Wojewódzkiej Rady Przyjaciół Harcerstwa — Witoldem Mikulskim, który przedstawił aktualną sytuację polityczną w kraju oraz przyczyny i tło wydarzeń marcowych. W drugim dniu omówiono sprawy zbliżającego się zlotu ZHP, harcerskiej akcji letniej, seminariów instruktorskich oraz przygotowań do IV walnego zjazdu ZHP.

Uczestnicy obrad — w imieniu instruktorów harcerskich Białostocczyzny — wystosowali list do I sekretarza Komitetu Centralnego PZPR — Władysława Gomułki, w którym stwierdzają m. in.:

„Zapewniamy Was — Drogi Towarzyszu Sekretarzu — o naszym bezgranicznym umiłowaniu socjalistycznej Ojczyzny — Polski Ludowej. Z głębokim niepokojem i oburzeniem śledziliśmy poczynania wrogich Polsce Ludowej kół syjonistów, rewizjonistów i reakcyjnych ośrodków polskiej emigracji, wymierzone przeciw budownictwu socjalistycznemu, którego kamieniem węgielnym jest sojusz ze Związkiem Radzieckim.

Z całą świadomością potępiamy nieodpowiedzialnych maniaków politycznych, jak Paweł Jasienica, którego zbrodnicze czyny utkwiły w pamięci mieszkańców Białostocczyzny.

Czując się w pełni odpowiedzialni za losy socjalistycznej Ojczyzny, pragniemy wyrazić swoje głębokie zaufanie do partii i jej kierownictwa oraz całkowitą solidarność z przedstawionym przez Was Towarzyszu Sekretarzu — stanowiskiem na spotkaniu z aktywem warszawskim". (b)

Uroczystości wręczenia sztandaru miejskiej organizacji ZMS w Białymstoku

- Wręczenie 10-tysięcznej legitymacji ZMS
- Odznaczenia im. Janka Krasickiego
- Legitymacje kandydackie PZPR

Wielkim przeżyciem dla członków miejskiej organizacji ZMS w Białymstoku było ostatnie spotkanie poszerzonego aktywu młodzieżowego. W dniu 26 bm. w sali kina TPP-R odbyło się uroczyste wręczenie 10-tysięcznej legitymacji ZMS w mieście i przekazanie miejskiej organizacji ZMS sztandaru ufundowanego przez społeczeństwo.

Uroczystość otworzył przewodniczący Zarządu Miejskiego ZMS — Stanisław Skłodowski. Serdecznie powitał zebrany na sali aktyw młodzieżowy oraz przybyłych gości: przedstawicieli Egzekutywy KM PZPR na czele z I sekretarzem Komitetu Miejskiego partii — tow. Józefem Trusiewiczem, członka KC PZPR, naczelnego dyrektora BZPB Fasty — tow. Bronisława Ciułę, kierownika Wydziału Organizacyjnego ZG ZMS — tow. Zbigniewa Ostrowskiego i przewodniczącego ZW ZMS — Mikołaja Kozaka.

Równie serdecznie powitał przybyłych na uroczystość dyrektorów, sekretarzy podstawowych organizacji partyjnych i przewodniczących rad zakładowych z zakładów produkcyjnych, instytucji i szkół, a także byłych działaczy i pracowników Związku.

W swym wystąpieniu przypomniał, że przed niespełna 11 laty powstawały pierwsze organizacje zetemesowskie na terenie naszego województwa. Były to koła w BZPB Fasty i Parowozowni PKP w Białymstoku. I wymowne porównanie: w lipcu 1957 roku miejska organizacja ZMS liczyła 177 członków, a dziś — przekroczyła 10 tysięcy.

Z kolei zabrał głos wiceprzewodniczący ZM ZMS — Aleksander Nikołajuk, który w obszernym referacie omówił rozwój organizacji od chwili jej powstania, a szczególnie w ostatnim okresie. Od wypadków marcowych wstąpiło w szeregi ZMS na terenie Białegostoku 596 nowych członków i w tym samym czasie organizacje ZMS przekazały 46 członków w szeregi PZPR.

Z kolei następuje moment wręczenia 10-tysięcznej legitymacji ZMS. Otrzymała ją Lidia Maksymiuk, przodująca robotnica z BZPB Fasty, 9999 i 10.001 legitymację otrzymali: Dymitr Leszczyński, inżynier z Białostockiego Biura Projektów Budownictwa Ogólnego i Kazimierz Szypulski, uczeń Technikum Włókienniczego.

Na wniosek ZM ZMS — Zarząd Główny Związku przyznał długoletnim aktywistom Srebrne Odznaki im. Janka Krasickiego. Otrzymali je b. przewodniczący ZM ZMS — Witalis Sadowski i b. członek Prezydium ZM ZMS — Józef Zimin.

Legitymacje kandydackie PZPR, które wręczył sekretarz KM PZPR — Józef Pankiewicz, otrzymali: pracownicy „Fast" — Krystyna Chudzińska, Danuta Witek, Irena Worona i Krystyna Filimoniuk; pracownicy FPiU — Bogdan Małek, Jan Mierzyński i Bogumił Grygoriew; pracownicy „Eldomu" — Henryka Topczewska i Wieńczysław Borsuk, słuchaczka Państwowej Szkoły Położnych — Barbara Burakowska, pracownik Zakładu Energetycznego — Henryk Grabowski oraz pracownica ZUS — Marianna Rudnik.

Następuje moment szczególnie uroczysty. Przewodniczący Komitetu Honorowego Fundacji Sztandaru, I sekretarz KM partii — tow. Józef Trusiewicz wręczył piękny sztandar przewodniczącemu ZM ZMS — tow. Stanisławowi Skłodowskiemu, składając jednocześnie wyrazy uznania młodzieży białostockiej za jej dojrzałość polityczną, rozumną postawę i ideowe zaangażowanie. — „Niech ten zaangażowanie. — „Niech ten sztandar — mówi tow. Trusiewicz — mobilizuje was do dalszej pracy".

(dal)

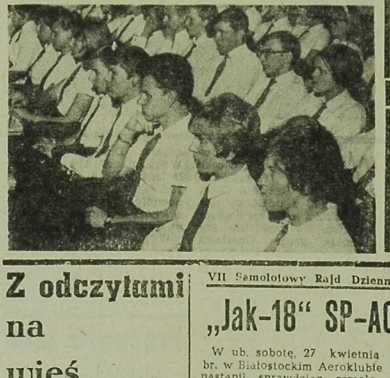

USŁUGI w służbie społeczeństwa

Ciąg dalszy ze str. 3

za społeczeństwo na straty poprzez samowolne podnoszenie cen na usługi. Decyzje spółdzielni unieważniliśmy, a w związku z tą „niewijaw" Prezydium WRN zawiesiło samodzielność niektórych jednostek do ustalania cen za usługi.

W trakcie dyskusji padały wnioski o wyodrębnienie w radach narodowych specjalnych wydziałów do spraw usług. Niestety, takich możliwości obecnie nie mamy. Pragnę natomiast podkreślić, że prezydia rad narodowych muszą stać się jedynymi koordynatorami usług i od ich operatywności zależeć będzie dalszy szybki rozwój usług w powiatach.

Ze względu na ramy artykułu omówiłem tylko usługi świadczone przez drobną wytwórczość. Jednak usługi dla ludności świadczone też jednostki rolnicze, gospodarki komunalnej, handlu, komunikacji, budownictwa i inne. Do świadczenia usług zobowiązane są również wszystkie zakłady pracy, także planowane centralnie. Na przykład w zakresie motoryzacji, gdzie szczególnie występuje deficyt usług. Obecnie buduje się jednak nowe zakłady i rozbudowuje sieć placówek motoryzacyjnych.

*

W toku dyskusji na łamach „Gazety" wskazano wiele dość rażących mankamentów i zaniedbań. Między innymi o kompromitujących brakach w zakładzie fryzjerskim pisał korespondent z Grajewa. Trzeba podzielić pogląd dyskutantów, że u podłoża takiej sytuacji leży zwykła bezduszność i niechlujstwo, że zbyt wielu jeszcze działaczy gospodarczych cechuje wygodnictwo i niezrozumienie społecznego znaczenia usług.

Ale przecież nie jesteśmy tu bezsilni. Dużą rolę spełniali i będą spełniać kontrolerzy społeczni związków zawodowych, którzy w ubiegłym roku, a w 546 wypadkach na 705 przeprowadzonych kontroli wyciągnęli krytyczne wnioski. Zadania usługowe w naszych warunkach muszą też stać się jednym z warunków premiowania, o czym powinny zadecydować kierownictwa pionów gospodarczych.

Słusznie w dyskusji pisał Eugeniusz Janusz z Suwałk, że „Usługi będą dobrze się rozwijać, jeśli działalność usługowa będzie aktywna, pełna inicjatywy, nie ograniczona wyłącznie do realizacji spokojnych planów". W tym też kierunku podejmuje działalność Prezydium WRN i jego aparat wykonawczy. Otóż podejmujemy rewizję planów w kierunku podniesienia zadań w usługach na lata 1969—70, rewizję programów rozwoju techniki w usługach, idziemy na dalszą koncentrację usług, położym większy nacisk na rozwój usług zwłaszcza dla rolnictwa, przystosujemy do życzeń społeczeństwa godziny otwarcia punktów usługowych, będziemy likwidować biurokrację w usługach, rozwijać lokalną produkcję materiałów budowlanych, wpływać na WZSP, aby rozwinął spółdzielnie remontowo - budowlane i będziemy występować do władz centralnych o większą pomoc w rozwoju usług. Zagadnienia te będą rozpatrzone wraz z zadaniami na najbliższe lata, na dzisiejszej sesji WRN.

Na zakończenie pragnę podkreślić, że liczne cenne głosy w dyskusji pomogły nam sformułować wiele dodatkowych wniosków i zadań za co ich autorom serdecznie dziękuję. Wielce pożyteczna była ta dyskusja w „Gazecie Białostockiej". Mam nadzieję, że pełna realizacja uchwał, które podejmiemy przyczyni się do szybszej i znacznej poprawy w działalności usługowej, do szerszego i lepszego zaspokojenia potrzeb społeczeństwa i aktywizacji gospodarczej Białostoczzyny.

Mgr Edmund Szczepański
zastępca przewodniczącego Prezydium WRN w Białymstoku

Transportowcy i drogowcy

Budują drogi i mosty, produkują maszyny drogowe. Dowożą nas do odległych zakątków województwa, przewożą płody rolne i towary wyprodukowane przez fabryki. Naprawiają samochody.

Jest ich w naszym województwie 7,5 tysiąca. Pracują w Wojewódzkim Zarządzie Dróg Publicznych i ośmiu jego rejonach, w Zakładach Budowy i Naprawy Maszyn Drogowych „Madro", w Wojewódzkim Przedsiębiorstwie PKS, trzech jego oddziałach i ośmiu piacówkach, w 19 Powiatowych Zarządach Dróg Lokalnych, w Technicznej Obsłudze Samochodów, a także w PZMot. i Aeroklubie. To transportowcy i drogowcy, którzy wczoraj obchodzili swoje święto.

Drogi Białostoczzyny nie cieszyły się dobrą opinią. Był to wynik zaniedbań międzywojennych. Dziś jest zupełnie inaczej. Niedługo już drogi państwowe w naszym województwie będą miały nawierzchnie bitumiczne — znikną bruki i nawierzchnie tłuczniowe. Obecnie przystępuje się także do generalnego porządkowania poboczy dróg. Przyświeca temu hasło estetyki i kultury na drogach.

Te wszystkie sukcesy zawdzięczamy wysiłkom i ofiarności drogowców. Wojewódzki Zarząd Dróg Publicznych rok rocznie przekracza plany. W ub. roku wykonał zadania w 119,4 proc. Rocznie przebudowywuje się, modernizuje i odnawia przeciętnie 300 km dróg. W tym roku zakończy się prace drogowe na trasie Białystok — Supraśl, Białystok — Bielsk Podlaski. Prowadzi się je również na trasie Ostrołęka — Łomża — Grajewo — Augustów; do końca 5-latki uporządkuje się trasę Zambrów — Wysokie Mazowieckie — Bielsk Podlaski — Hajnówka — Białowieża.

Sieć komunikacji PKS pokrywa w naszym województwie 4.548 km dróg. Autobusy przemierzają dziennie 71.250 km, przewożąc około 87 tys. pasażerów. W ub. roku PKS przewiózł ponad 32 mln osób i 2,2 mln ton ładunków (o 320 tys. ton więcej niż w 1966 roku), wykonując plan usług podstawowych w 103,8 proc., dając ponad plan 12 mln złotych. Poprawiono też jakość usług poprzez zwiększenie ilości linii i kursów autobusowych. Obecnie jest 401 linii i 1.767 kursów. W ciągu roku zwiększono o 92 ilość przystanków — jest ich obecnie 1.425, w tym 310 krytych.

Dalsze plany przewidują dynamiczny wzrost usług PKS dla ludności. W 1970 roku autobusy PKS mają przewieźć 35 mln pasażerów, czyli o 50 proc. więcej niż w roku 1965. Kładzie się nacisk na przewozy pracownicze. Za tym idzie rozbudowa linii i kursów autobusowych.

PKS ma niedostateczne zaplecze techniczne. Tym bardziej więc należy cenić sukcesy załogi, wśród której znajduje się wielu długoletnich pracowników, legitymujących się stażem od 1945 i 1946 roku. Plany inwestycyjne niosą nadzieję na pewną poprawę. Jeszcze w bieżącym roku oddany zostanie do eksploatacji oddział towarowo - spedycyjny w Białymstoku, a w przyszłym roku — oddział zaopatrzenia. Rozpocznie się budowę, w roku przyszłym, oddziału remontowego w Białymstoku oraz zajazdu PKS w Bielsku Podlaskim i Ełku.

Z odczytami na wieś

W kilkudziesięciu wsiach powiatu łomżyńskiego odbyły się spotkania ludności z oficerami Ludowego Wojska Polskiego oraz członkami aktywu powiatowego. W czasie spotkań oficerowie wygłosili odczyty związane z 25 rocznicą LWP oraz aktualną sytuacją polityczną w kraju i na świecie. W czasie spotkań niemal wszędzie toczyła się żywa dyskusja. Jej uczestnicy wyrażali poparcie dla polityki PZPR z towarzyszem Wiesławem na czele. Spotkania te stały się już dobrą tradycją na wsi łomżyńskiej. (saw)

VII Samolotowy Rajd Dziennikarzy i Pilotów

„Jak-18" SP-AOD wystartował

W ub. sobotę, 27 kwietnia br. w Białostockim Aeroklubie nastąpił sprawdzian samolotu, który uczestniczyć będzie w tegorocznym, VII rajdzie samolotowym dziennikarzy i pilotów. Impreza ta rozpoczyna się dziś, tj. w poniedziałek, 29 kwietnia br. w Zamościu. Władze białostockiego Aeroklubu, po dokładnym rozważeniu możliwości posiadanych samolotów oraz wymagań rajdu, zdecydowały się zgłosić dwumiejscowy samolot „Jak-18" oznaczony symbolami SP — AOD.

Nad przygotowaniem samolotu bardzo intensywnie pracowali mechanicy Aeroklubu Stefan Busłowski i Eugeniusz Onopa pod kierunkiem starszego technika Józefa Paulusa. Warto wspomnieć, iż Stefan Busłowski i Józef Paulus przygotowywali samoloty do poprzednich rajdów.

Pierwszego sprawdzianu samolotu dokonał pilot Bohdan Sinica. On to właśnie będzie reprezentować Białostocki Aeroklub na tegorocznym rajdzie. Kontrolnych lotów dokonali także wiceprezes Aeroklubu pilot Jan Jagodzik i szef wyszkolenia Aeroklubu Ryszard Dakowicz.

W niedzielę, 28 kwietnia „Jak-18" pilotowany przez Bohdana Sinicę wystartował biorąc kurs na Świdnik — Zamość. W jednym z Aeroklubów nastąpi nocleg, a następnie dziś, 29 kwietnia rano nastąpi start do Zamościa.

Pierwsze zadanie do wykonania: „zameldowanie się w Zamościu dokładnie o godz. 10.20 i jednocześnie dokładność lądowania...".

Już dziś rozpoczynają się więc pierwsze emocje lotniczego rajdu dziennikarzy i pilotów. (h)

Poselskie spotkanie

Niedawno odwiedził wieś Cieciory w gromadzie Turośl poseł na Sejm, przewodniczący Wojewódzkiego Komitetu FJN — Stanisław Juchnicki.

Podczas spotkania, w którym uczestniczyło ponad 100 mieszkańców Ciecior, omówiono wiele problemów dotyczących rolnictwa, inwestycji, a także bieżących wydarzeń w kraju.

Między innymi rolnicy tej wsi zgłosili postulat sprzedaży im gruntów z PFZ, które stanowią nieużytek, a po zagospodarowaniu byłoby tam dobre pastwisko. Zgłoszono także postulat budowy we wsi szkoły podstawowej. Mieszkańcy wsi zadeklarowali wykonanie czynu społecznego wartości około 150—200 tys. zł przy budowie Domu Nauczyciela.

Uczestnicy spotkania ostro potępili prowokatorów marcowych zajść w Warszawie i wyrazili pełne poparcie dla polityki partii i tow. Wiesława. (jf)

Brygady Pracy Socjalistycznej

Zaszczytny tytuł „Brygady Pracy Socjalistycznej" przyznano ostatnio wyróżniającym się 14 brygadom produkcyjnym Wojewódzkiego Przedsiębiorstwa Przemysłu Mięsnego w Białymstoku. Tytuł „Oddziału Pracy Socjalistycznej" otrzymał Oddział Produkcji Konsumpcyjnych Tłuszczów Topionych. Oddział ten zatrudnia 19 osób pod kierownictwem starszego majstra Sławomira RAFALSKIEGO.

Tytuły „Brygady Pracy Socjalistycznej" przyznano także załodze Okręgowej Spółdzielni Mleczarskiej w Gołdapi i Ciechanowcu. Okręgowa Spółdzielnia Mleczarska w Baniach Mazurskich otrzymała 2 tytuły „Brygady Pracy Socjalistycznej". (as)

ROLNIKU!

Zbliża się okres wysypu i zbioru PIESTRZENICY

nazywanej również „babie uszy", „zajęcze uszy" lub „smardz"

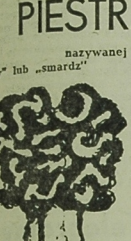

Piestrzenica suszona jest cennym artykułem eksportowym bardzo poszukiwanym na rynkach zagranicznych

ROLNIKU — ZBIERACZU — MŁODZIEŻY!

Już dzisiaj należy się przygotować do zbioru piestrzenicy. Punkty skupu Gminnych Spółdzielni „Samopomoc Chłopska" kupują PIESTRZENICE w każdej ilości, świeżą i suszoną, wypłacając natychmiast należność za dostarczony towar w wysokości 12 zł za 1 kg świeżej i 140 zł za 1 kg suszonej.

ROLNIKU — ZBIERACZU — MŁODZIEŻY!

Zbierając piestrzenice przysparzasz korzyści sobie i państwu.

Dokładne informacje o zbiorze i suszeniu uzyskasz w każdej GS, która ma obowiązek przyjąć każdą dostarczoną przez Ciebie ilość tego grzyba. k 839-00

Eleganckie - zawsze modne

— KOSZULE POPELINOWE MĘSKIE I CHŁOPIĘCE z długimi rękawami

— KOSZULE MĘSKIE Z ELANO-BAWEŁNY z długimi rękawami

— KOSZULE CHŁOPIĘCE DRUKOWANE I JEDNOLITE z długimi i krótkimi rękawami

Sprzedają:

Wszystkie sklepy uspołecznionego handlu detalicznego na terenie całego województwa.

Oferują:

Wojewódzkie Przedsiębiorstwo Tekstylno-Odzieżowe oraz Wojewódzki Związek Gminnych Spółdzielni „Samopomoc Chłopska" w Białymstoku. k 847-00

Ogłoszenia drobne przyjmują wszystkie urzędy pocztowe

OGŁOSZENIA DROBNE

Potrzebna pomoc domowa na stałe. Białystok, Aleja 1 Maja 16 m. 2. k 1040-1

Potrzebna pomoc domowa. Białystok, Konopnickiej 4 m. 34 (zgłaszać się po godz. 14). g 1037-1

Potrzebna pomoc do dziecka. Zgłoszenia po 13. Białystok, Bronia 7/18. g 1045-1

Odstąpię pokój z oddzielnym wejściem. Białystok, Krańcowa 19 a (Wygoda). g 1040-1

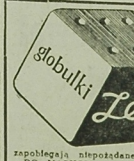

zapobiegają niepożądanej ciąży. DO NABYCIA: we wszystkich aptekach, drogeriach, kioskach „RUCH". Cena 7 zł, na receptę 2.10 zł. k 1010-0

Pomieszczenie na warsztat samochodowy oddam w dzierżawę. Wiadomość: Białystok, Al. 1 Maja 20 m. 7. g 1041-1

Odstąpię pokój. Białystok, Nowy Świat 7 a m. 23. g 1078-1

Odstąpię duży pokój z wygodami. Białystok, Pietrasze, Kościuszkiego 5. g 1031-1

Pianino tanio sprzedam. Białystok, ul. Malmeda 13 m. 30. (Godz. 18-20). g 1060-1

„Jawę" 250 na dotarciu sprzedam. Grodzisk Mazowiecki, zam. Stawiskie, p-ta Szepietowo, pow. Wysokie Mazowieckie. g 1050-1

Telewizory naprawia inż. Paprocki. Białystok, tel. 63-57 — godz. 8—14. g 937-00

Pogotowie telewizyjne. Białystok, tel. 2-33-24. g 1018-0

Sprzedam ciągnik „Ursus" C 328 nowy i wiązałkę konną używaną. Wołosiewicz Stanisław zam. p-ta Jeżewo, pow. Białystok. g 1033-1

Wannę i belki żelazne — sprzedam. Białystok, ul. Wczasowa 10. g 1038-1

KOMUNIKATY

Przedsiębiorstwo Budownictwa Rolniczego w Ełku ogłasza przetarg ograniczony na samochód marki „Pick-up", cena wywoławcza 12.300 zł. Przetarg odbędzie się w dniu 9. V. 1968 r. o godzinie 11 na terenie Bazy Sprzętowo-Transportowej PBR Ełk, ul. Kilińskiego 28. W przetargu mogą brać udział przedsiębiorstwa i osoby prywatne odpowiadające warunkom Zarządzenia Ministra Komunikacji z dnia 28. I. 1968 r. Oferty i wadium w wysokości 10 proc. ceny wywoławczej należy składać w kasie PBR Ełk, ul. Małeckich 14 do dnia 8 maja 1968 r. Samochód można oglądać na terenie bazy sprzętowej w godz. od 10 do 15 codziennie oprócz niedziel i świąt. k 942-1

Okręgowa Spółdzielnia Mleczarska w Ełku przy ul. Mickiewicza 61 ogłasza przetarg nieograniczony na budowę 2 zlewni mleka w miejscowościach: Wierzbowo i Nowa Wieś, pow. ełcki (roboty budowlane, wodno-kanalizacyjne i elektryczne).

Dokumentacja techniczna do wglądu znajduje się w biurze OSM — dział st. mechanika w Ełku, gdzie należy również składać oferty z napisem „przetarg", w kopertach zalakowanych w terminie do dnia 8 maja 1968 r. Komisyjne otwarcie ofert nastąpi w dniu 9 maja 1968 r. o godz. 10.

W przetargu mogą brać udział przedsiębiorstwa państwowe, spółdzielcze i prywatne.

Zastrzega się prawo wyboru oferenta, lub też unieważnienia przetargu bez podania przyczyn. k 939-1

Zakłady Budowy i Naprawy Maszyn Drogowych „Madro" w Białymstoku powiadamiają, że wypłata nagród z funduszu zakładowego za rok 1967 odbędzie się w dniu 30 kwietnia 1968 r.

Wszelkie reklamacje z tytułu wypłat nagród z funduszu zakładowego za rok 1967 przyjmowane będą do dnia 30 maja 1968 r. k 945-1

Automobilklub Podlaski przyjmuje zapisy na kursy amatorskie samochodowo-motocyklowe kat. I, II i III zawodowej w Białymstoku. Jednocześnie zawiadamia się, że przeprowadzimy kursy w każdej miejscowości. Organizator otrzyma wynagrodzenie, lub bezpłatne przeszkolenie. Informacje: Sekretariat AP, ul. Dąbrowskiego 10, tel. 229-03. k 821-0

DOKĄD dziś idziemy?

W BIAŁYMSTOKU

TEATRY

Teatr im. Al. Węgierki — nieczynny.

Mała Scena — nieczynny.

KINA

„Pokój" — „Winnetou", III cz., prod. Jugosł., western (od lat 11), dod. — „O czasie", godz. 15.30, 17.45 i 20 (ostatnie dwa dni, 29, 30. IV.)

„Ton" — „Twardzi ludzie", prod. franc.-włosk., kol., sensacyjny (od lat 16), godz. 15, 17.30 i 20.

„Syrena" — „Niedziela w Nowym Jorku", prod. USA, kol. (od lat 16), dod. — „Syn kierowcy", godz. 10.30, 13, 15.30, 17.45 i 20. (Ostatni dzień)

Kino Teatr Zw. Zaw. — „Nie przysyłaj mi kwiatów", prod. USA (od lat 14), godz. 20.

„TPP-R" — Dni Studyjne — „Działa Navarony", prod. ang. (od lat 14), godz. 13.30 i 18.30.

„Roma" — „Cała naprzód", prod. polsk., panor. (od lat 16), godz. 19.

„Spotkanie" — nieczynne.

„Kolejarz" Starosielce — nieczynne.

MUZEUM

Muzeum Ruchu Rewolucyjnego, ul. Kilińskiego 6 — nieczynne.

KLUBY

Klub „Siedmiu", ul. Wesołowskiego 1, Dom Prasy — czynny (z wyjątkiem piątków) w godzinach 16—22.

Klub Międzynarodowej Prasy i Książki „Ruch" czynny w godzinach 10—22.

W WOJEWÓDZTWIE

Goldap — Zespół „Drumlersi".

KINA

Ełk „Polonia" — „Fabryka nieśmiertelnych", prod. ang. (od lat 16)

Ełk „Orzeł" — „Panieńskie lata", prod. radz. (od lat 16)

Suwałki — „Bałtyk" — „Tunel", prod. rum.

Suwałki „Merkury" — „Jadą goście, jadą", prod. polsk.

Augustów — „Wężu nić", prod. USA (od lat 16)

Hajnówka — „Czterej pancerni i pies" I i II zestaw, prod. polsk. (od lat 7)

W RAZIE WYPADKU

Wojewódzka Stacja Pogotowia Ratunkowego, tel. biura wezwań 99, informacji pogotowia 2-22-22.

Pogotowie Stomatologiczne czynne w godz. 19—7.

Pogotowie MO — tel. 97.

Straż Pożarna — tel. 98.

Informacja kolejowa — tel. centr. 200-21—200-24, wewnętrzny 364.

APTEKI

Apteka nr 7, ul. Wesołowskiego 2, tel. 2-16-84.

Apteka nr 4, ul. Mazowiecka 37, tel. 2-03-84.

SZPITALE

Codziennie ostre dyżury pełnią szpitale:

Wojewódzki Szpital Zakaźny, osiedle Dojlidy, ul. Żurawia, tel. 77-77.

Wojewódzki Szpital im. J. Śniadeckiego, ul. M. C. Skłodowskiej 16 centr. 2-16-21 — oddziały: dziecięcy, chirurgia — tel. 2-06-05, gruźlica — (centr.), wewnętrzny — (centr.) — zakładny (centr.) oraz oddział dermatologiczny — ul. Manifestu Lipcowego 3, tel. 2-19-06.

Dyżury szpitali w dniu 29. IV. 1968 r.

Wojewódzki Szpital im. J. Śniadeckiego, ul. M. C. Skłodowskiej 16 tel. centr. 2-16-21 — dyżurują oddziały: chirurgia, laryngologia, okulistyka, zakaźny dziecięcy, wewnętrzny, neurologia.

Woj. Przychodnia p/Gruźlicy, ul. Warszawska 18, tel. 55-81 — oddz. gruźlicy.

Szpital im. M. C. Skłodowskiej, ul. Warszawska 15, oddział położniczy, tel. 57-71.

RADIO i TV

PROGRAM I

Wiadomości: 5.00, 6.00, 7.00, 8.00, 12.05, 15.00, 17.55, 20.00, 23.00, 24.00, 1.00, 2.00, 2.55; Program dnia: 6.10 6.40 Kalendarz; 6.45 Kurs j. angielskiego; 7.15 Piosenka dnia; 7.45 Radioproblemy; 8.15 Muzyka; 8.29 „W Jeziorowach"; 9.00 Audycja dla kl. I i II; 9.20 „Mikrofon dla wszystkich", 10.00 „Lalka" — odc. pow.; 10.20 Muzyka ludowa; 10.45 „Majowe święto"; 11.00 Audycja dla kl. V; 11.20 Chór Filharmonii w Tokio; 11.45 Porady praktyczne dla kobiet; 12.10 Koncert z polonezem; 13.00 Audycja dla kl. III i IV; 13.20 Muzyka regionalna; 14.20 Muzyka francuska; 15.05 Z życia Związku Radzieckiego, 15.30 Audycja dla dzieci; 16.00—18.40 Popołudnie z młodością; 19.05 Z księgarskiej lady; 19.17 Uwaga — niewypały; 19.30 Uniwersytet PR; 19.40 Arie operowe; 20.20 „Czas i ludzie"; 20.41 Melodie rozrywkowe; 20.50 Koncert życzeń muzyki poważnej; 21.25 5 minut o wychowaniu; 21.30 Kalejdoskop lekkiej muzyki; 22.00 „Od Siele do Laby"; 22.30 Rewia piosenek; 23.10 Wiadomości sportowe; 23.15 Utwory fortepianowe Brahmsa; 23.54 Muzyka polska XVII w.; 0.30—3.00 Program nocny.

PROGRAM II

Wiadomości: 4.30, 5.30, 6.30, 7.30 8.30, 9.30, 12.05, 16.00, 19.00, 21.30, 23.30; Program dnia: 6.50, 6.50 Muzyka i Aktualności; 7.15 „Białorusi Magazyn Radiowy — I. Mosielak"; 8.10 Piosenka dnia; 8.35 „Fala 50"; 8.45 Koncert rozrywkowy; 9.35 Problemy socjologii afrykańskiej; 9.45 Zespół ludowy PR; 10.00 Taniec symfoniczne; 10.25 „Wrota piekieł" — opow.; 10.45 Monografie kompozytorów; 12.20 Debussy „Sztychy"; 12.50 Melodie srebrnego ekranu; 13.25 „Twarde ręce"; — fragm. pow.; 13.45 Muzyka operowa; 14.20 Pogodne melodie; 14.40 „Pod wiatr" — fragm. pow.; 15.09 Chór PR Wrocław; 15.30 Muzyka Japonii; 15.45 Nowości historyczne; 17.00 Piosenka tygodnia (tylko na UKF); 17.04 Czechosłowackie Beat-Bandy; 17.30 Dziennik bałtycki; 17.40 „Razem" — komentarz E. Pajkerta; 17.50 Pierwszomajowy koncert życzeń; 18.18 Siedem dni w sporcie — L. Tarasiewicz; 18.45 Kurs j. rosyjskiego; 19.05—23.15 Wieczór dziecięco-muzyczny; 19.07 Przebój; 19.30 Teatr PR: „Drugi batalion wygrywa wojnę"; 19.57 Piosenki żołnierskie; 20.10 Notatnik kulturalny; 20.25 Tematy mistrzów w melodii i piosence; 21.30 Nagrania Wielkiej Ork. Symf. PR; 22.13 Audycja studencka; 23.30 Melodie taneczne.

PROGRAM TELEWIZYJNY

15.40 Program dnia.

15.45 Politechnika TV: Elektrotechnika II roku: „Pomiary oporów i temperatury" — wykład dr J. Lasockiego.

16.25 Politechnika TV: Elektrotechnika II roku: „Pomiary mocy i energii" — wykład dr J. Lasockiego.

16.55 Wiadomości Dziennika.

17.00 Dla dzieci: Kino „Ptyś".

17.15 Dla młodych widzów: „Dwa kółka" (II).

17.40 Telewizyjny Magazyn Postępu Technicznego.

18.10 „Spacerkiem po kinach".

18.40 „Symfonia dla samotnego człowieka" — film baletowy prod. franc.

18.55 „Kolektyw nowoczesności" — reportaż.

19.20 „Dobranoc".

19.30 Dziennik Telewizyjny.

20.05 „Chwarta zmiana".

20.35 Teatr TV: Z. Stolarek — „Sygnet — piosnka o wierności" — dramat poetycki.

Ok. 21.45 „List do matki".

22.10 Dziennik Telewizyjny.

22.25 Program na jutro.

22.30 Politechnika TV: Elektrotechnika II roku: „Pomiary oporów i temperatury".

23.05 Politechnika TV: Elektrotechnika II roku: „Pomiary mocy i energii".

PR i TV zastrzegają sobie możliwości zmian w programie.

118

GEORGES SIMENON

GANG z ulicy de Turenne

TŁUM. J. SZYMAŃSKA

Nieco przed dziewiątą dozorczyni słyszy pukanie do drzwi Steuvelsa. Ma wrażenie, że trzej mężczyźni weszli do pracowni."

Na marginesie napisał czerwonym ołówkiem: Czy trzecią osobą był Krynker?

„Niedziela, osiemnastego lutego. Piec centralnego ogrzewania, ostatnio wygaszony, czyny jest przez całą noc i Frans Steuvels co najmniej pięć razy wychodzi na podwórko, żeby wyrzucić popiół na śmietnik.

Panna Bęguin, lokatorka z czwartego piętra, jest nękana przez dym, „który ma dziwny zapach".

Poniedziałek, dziewiętnastego lutego. W piecu nadal się pali. Introligator jest sam przez cały dzień.

Wtorek, dwudziestego lutego. — Do policji wpływa anonim, donoszący, że w piecu introligatora spalono człowieka.

Fernande wraca z Concarneau.

Środa, dwudziestego pierwszego lutego. — Lapointe idzie na ulicę de Turenne. Widzi pod stołem w pracowni walizkę z rączką latającą sznurkiem. Wychodzi z pracowni koło południa. Spotyka się z siostrą i opowiada jej o sprawie. Czy panna Lapointe porozumiewa się ze swoim przyjacielem, Antoine'em Bizard, który mieszka w jednym domu z panem Liotard, adwokatem bez klientów? Czy telefonuje do niego? Po południu, przed piątą, Liotard

119

udaje się na ulicę de Turenne, pod pretekstem zamówienia na ex libris.

O piątej, kiedy Lucas przeprowadza rewizję, walizki już nie ma.

Przesłuchanie Steuvelsa na policji. Nad ranem wymienia mecenasa Liotarda jako swego obrońcę".

Maigret wyszedł z pokoju, żeby rozprostować kości i popatrzeć, co zanotowali inspektorzy odbierający telefony. Na piwo było jeszcze za wcześnie, na razie musiała mu wystarczyć świeżo nabita fajka.

„Czwartek, dwudziestego drugiego lutego, — piątek, dwudziestego trzeciego lutego. Sobota..."

Cała kolumna dat — długi okres, w którym nic się nie dzieje, jeśli nie liczyć tego, że śledztwo drepce w miejscu, prasa szaleje, Liotard, jak wściekły kundel atakuje policję generalnie, a Maigreta w szczególności. Nic do zanotowania po prawej stronie, aż do:

„Niedziela, dziesiątego marca. — Niejaki Levine wynajmuje pokój w hotelu „Beausejour" przy ulicy Lepic i wprowadza się tam z dwujetnim chłopczykiem.

Gloria Lotti, która uchodzi za wychowawczynię, zajmuje się dzieckiem: co rano prowadzi je na przechadzkę na plac d'Anvers, podczas gdy Levine śpi. Nie mieszka w hotelu, który opuszcza późno w nocy po powrocie Levine'a.

Poniedziałek, jedenastego marca. — To samo. Wtorek, dwunastego marca. — Dziewiąta trzydzieści. Gloria i dziecko wychodzą, jak zwykle, z hotelu „Beausejour". Dziesiąta piętnaście: w hotelu zjawia się Moss i pyta o Levine'a. Levine natychmiast pakuje walizki i wychodzi, zostawiając Mossa samego w pokoju. Dziesiąta pięćdziesiąt pięć: Gloria spostrzega Levine'a i nagle zostawia dziecko pod opieką pani Maigret. Nieco po jedenastej wracają oboje, to znaczy Gloria i Levine, do hotelu „Beausejour". Idą do pokoju, gdzie jest Moss i przeszło godzinę żywo o czymś w trójkę rozprawiają. Moss wychodzi pierwszy. O dwunastej czterdzieści pięć Gloria i Levine opuszczają hotel i Gloria sama wsiada do taksówki. Jedzie na skwer d'Anvers i zabiera dziecko. Każe się zawieźć do Porte de Neuilly, potem kieruje szofera na dworzec Saint-Lazare i mając zatrzymuje taksówkę na placu Saint-Augustin, gdzie przesiada się do innej. Wysiada razem z chłopcem u zbiegu Vaubourg Montmartre i Wielkich Bulwarów".

Strona wyglądała małowniczo, gdyż Maigret ozdobił ją rysunkami, nieporadnymi, jak rysunki dziecka.

Na drugiej kartce zanotował, kiedy stracono ślad poszczególnych osób.

„Hrabina Panetti — szesnastego lutego.

Ostatni raz widziana przez pracownika garażu w „Claridge'u", kiedy wsiadała do brązowego chryslera swojego zięcia.

Krynker?"

Maigret zastanawiał się, czy wpisać datę siedemnastego lutego, bo nie miał żadnego dowodu, że trzecim mężczyzną, który wysiadł z taksówki przy rogu ulicy de Turenne, był właśnie Krynker. Jeśli to nie był on, ślad ubił się w tym samym czasie, co ślad starej hrabiny.

„Alfred Moss — wtorek, dwunastego marca. Około południa pierwszy opuścił hotel „Beausejour".

Levine — wtorek, dwunastego marca. W pół godziny po Mossie, kiedy odprowadzał Glorię do taksówki.

Ciąg dalszy nastąpi

Organ KW PZPR w Białymstoku. Redaguje Kolegium. Wydawca RSW „Prasa". Redakcja i admin. — Białystok, ul. Wesołowskiego 1. Dyrektor: Wydawnictwa 2-11-16. Centrala Wydawnictwa 2-32-41. Telefony redakcji: centrala 2-32-41, redaktor naczelny 2-09-35, zastępca redaktora naczelnego 2-11-18, sekretarz redakcji 2-15-08. Dział Łączności z Czytelnikami 2-23-77. Dział Reporterski 2-24-73. Dział Rolny 2-11-30. Dział Sportowy 2-23-19. Redakcja nocna 2-16-87. Nie zamówionych rękopisów i zdjęć redakcja nie zwraca. Warunki prenumeraty miesięcznie — 13.50 zł, kwartalnie — 40.50 zł, półrocznie — 81 zł, rocznie — 162 zł. Prenumeratę przyjmują wszystkie placówki pocztowe i listonosze. Wpłaty na prenumeratę indywidualną należy dokonywać na konto PUPiK „Ruch" nr 12-8-1312 PKO Białystok. Na odwrocie blankietu należy podać okres prenumeraty. Adres Biura Reklam i Ogłoszeń RSW „Prasa", Białystok, ul. Wesołowskiego 1. BZGraf. G-3

Awans juniorów Warszawy i Lublina

Białostoczanie odpadli

Turniej piłkarski juniorów o puchar dr Michałowicza osiągnął półmetek. Rozegrane w sobotę i niedzielę w Białymstoku spotkania zakończyły eliminacje. Awans do półfinału przypadł w udziale reprezentacjom Warszawy i Lublina.

O sukcesie Warszawy w Białymstoku zadecydował w niemałym stopniu przysłowiowy łut szczęścia. Pozostałe reprezentacje nie ustępowały juniorom stolicy. Poziom był bardzo wyrównany.

W pierwszym dniu Warszawa wygrała z Lublinem 1:0 (0:0). Jedyną bramkę zdobył Miążkiewicz.

W drugim spotkaniu Białystok zremisował z Olsztynem 1:1 (0:0). Bramkę dla Białegostoku zdobył Laskowski, a dla Olsztyna Karpiński.

Białystok wystąpił w składzie: Maliszewski, Bujno, Kruszewski, Mróz, Laskowski, Kochanowski, Turkowski, Z. Łapiński, Stryganek, Sikorski i C. Łapiński.

Do przerwy nieco więcej z gry mieli olsztyniacy, mając w tym okresie za sprzymierzeńca silny wiatr. Mimo to nie udało im się zaskoczyć naszego bramkarza. Po przerwie białostoczanie są stroną wyraźnie atakującą. W 55 minucie Laskowski pięknie wymanewrował trzech obrońców i z 5 m zdobył silnym strzałem prowadzenie dla naszych barw. Wyrównująca bramka padła niespodziewanie w ostatnich minutach meczu.

Wczoraj Białystok przegrał z Warszawą 0:1 (0:1). Zwycięską bramkę zdobył Lipiński. Przez 40 min. gry w drugiej części wyrównująca bramka wisiała na włosku. W ostatnim spotkaniu w walce o II miejsce Lublin pokonał Olsztyn 1:0 (1:0). Strzelcem bramki był Nowosad. (let)

Orzeł Karolewo pokonany różnicą 21 bramek

Granit przegrał

Wczoraj piłkarze ręczni białostockiego AZS rozegrali drugie w wiosennej rundzie spotkanie o mistrzostwo II ligi terytorialnej. Po pierwszej połowie akademicy w Siergcu ze Startem 14:24 spodziewano się na boisku Juvenii zaciętej gry. Tymczasem gości spotkała katastrofa. Dobrze dysponowani gospodarze wygrali z Orłem Karolewo 33:12 (16:5). Akademicy gorawali szybkością i skutecznością gry. Przez cały czas mieli zdecydowaną przewagę. Najlepszymi w zespole białostoczan byli Jarocki, Melcer i Rzymowiewicz.

Najwięcej bramek dla AZS zdobyli: Melcer — 8, Jarocki — 7, oraz Marchel i Roszko po 6. Dla gości Busłowski — 8.

Pozostałe spotkania: AZS Olsztyn — Granit Olecko 18:12, Wisła Płock — Spójnia Warszawa 23:12, Skra Wówa — Start Siergcz 28:26. (Let)

Skra zaprasza białostockich kolarzy

Dorocznym zwyczajem Skra Czarna Białostocka organizuje u siebie w dniu 1 maja zawody kolarskie, na które zaprasza zawodników Białegostoku. Skra wysłała do klubów białostockich regulamin wyścigu. Mamy nadzieję, że podobnie jak każdego roku, białostoccy kolarze swoim udziałem uświetnią imprezę 1-majowe w Czarnej Białostockiej. (ko)

Trzecia porażka zapaśników Podlasiaka

Nie wiedzie się zapaśnikom Podlasiaka Białystok w rozgrywkach II ligi terytorialnej. Nasi zapaśnicy przegrali wczoraj w Białymstoku kolejny, trzeci mecz, tym razem nieznacznie z Wolanką Wola Krzysztoporska 4,75:5 pkt. Z białostoczan walki wygrali R. GRZEGORZEWSKI (położył przeciwnika na łopatki), FIEDZIUKIEWICZ (wysoko na punkty), PROKOPCZYK (położył przeciwnika na łopatki) i ROMANOWSKI (na punkty). W drużynie Podlasiaka nie wystąpił ŚWIĘTOCHOWSKI. (ko)

Sukces bokserów Mazura Ełk

Bokserzy Mazura Ełk z powodzeniem, jak dotąd, ubiegają się o wejście do II ligi. Wczoraj ełczanie wygrali kolejny mecz, tym razem w Grudziądzu z tamtejszym Ruchem 12:8. (ko)

Włókniarz sprezentował remis AZS-owi

Piłkarze Włókniarza Białystok zremisowali wczoraj na własnym boisku z AZS Warszawa 1:1 (1:0). Prowadzenie dla Włókniarza zdobył Krysiński w 38 min., wyrównał Panek w 81 min. Sędziował ob. Mackiewicz z Olsztyna, widzów ponad 3 tys.

WŁOKNIARZ: Aleksandrow, Ptak, Grygorczuk, Karpowicz, Kuleszyński, Pasierski, Madeksza, Karalus, Kwaśniewski, Stańczuk, Krysiński.

AZS: Kurowski, Samek, Poniedziałek, Wasilewski, Kierroń, Mikucki, Sienkiewicz, Geszke (Józwa), Szarama, Pyrdoł, Panek.

Kiedy jak kiedy, ale w Dniu Włókniarza wypadało piłkarzom Włókniarza wygrać mecz. W przeciwieństwie do dwóch poprzednich bardzo słabych spotkań białostoczanie zagrali z dużym ładunkiem ambicji, z zaciętością walczyli o piłkę. I to trzeba zawodnikom Włókniarza zapisać na plus. Składniejsze były także akcje. W defensywie świetnie radził sobie przede wszystkim KARPOWICZ. Jego spokojnie, ale pewne interwencje i celnie adresowane piłki były przednie marki. Zawodził natomiast atak białostoczan. Linia ta w dalszym ciągu nie potrafi zaskoczyć przeciwnika szybkością akcji i celnością podań. Słabiutki był Karalus. W 38 min. Kwaśniewski przedryblował trzech obrońców AZS, wyłożył piłkę Krysińskiemu, a ten strzałem w róg zdobył prowadzenie. Gdy w 75 min. sędzia podyktował rzut karny przeciw AZS za niepreprejsowe zatrzymanie Karalusa, większość kibiców była pewna, że za chwilę będzie 2:0. Niestety, Pasierski strzelił w aut. Olbrzymia szansa zaprzepaszczona. Do kontratku ruszył AZS. W 81 min. sędzia, naszym zdaniem zbyt pochopnie podyktował rzut karny przeciw Włókniarzowi. Kwaśniewski zagrał niepreprejsowo, ale jego przewinienie przy linii pola karnego nie kwalifikowało się na rzut karny. Powinien był być rzut pośredni z pola karnego. „Jedenastkę" egzekwuje Szarama (członek młodzieżowej reprezentacji Polski). Ostry strzał i piękna obrona Aleksandrowa. Nasz bramkarz paruje piłkę. Odbija się ona o słupek, wychodzi w pole. Dośkakuje do niej Panek i lokuje w siatce. Białostoccy obrońcy stanęli jak wryci w ziemię, nie obstawiając napastników AZS.

Ogólnie stwierdzić można, że Włókniarz stracił jeden punkt pechowo. Ale trudno, liczy się wynik. Na treningach trener Dryll musi zwrócić baczną uwagę na poprawę gry napastników Włókniarza, z których wczoraj jedynie Kwaśniewski zadowolił. (ko)

Wyścig Włókniarza

Z okazji Dnia Włókniarza rozegrany został na trasie Białystok — Mońki — Białystok kolarski wyścig szosowy, w którym udział wzięło 52 kolarzy. A oto wyniki:

Seniorzy — 70 km (kl. II i III). 1. Trzeszczkowski (LZS Bielsk Podlaski) — 1.44,40, 2. Dawidowski (PRIM Ełk) — 1.46,20, 3. Suszko (Gwardia) — 1.46,33.

Juniorzy — 70 km (kl. II i III). 1. Witkowski (PRIM Ełk), — 1.46,20, 2. Płonowski (LZS Zambrów) — 1.46,33, 3. Orłowski (LZS Zambrów) — 1.46,33.

Juniorzy — 40 km. 1. Filipiuk (LZS Bielsk Podlaski) — 1.02,11, 2. Rokicki (Gwardia) — 1.02,18, 3. Trzeszczkowski (Włókniarz) — 1.02,18.

Młodzicy — 40 km. 1. Dzienis (Włókniarz) — 1.02,15, 2. Świsłocki (Podlasie) — 1.02,16, 3. Kedzio (Włókniarz) — 1.02,18. (let)

Mazur przegrał 1:4

Warszawa (tel. wł.). Nie powiodło się w stolicy piłkarzom Mazura Ełk. Ełczanie, w których zespole nie wystąpił Dawidowski (egzaminy w technikum) przegrali z Polonią 1:4 (0:2). Szczegóły — jutro. (ko)

Pomóżmy Szkole nr 4

Bohaterowie telewizyjnego „Konkursu 5 milionów" — uczennice i uczniowie Szkoły Podstawowej nr 4 w Białymstoku staną niebawem do decydującej finałowej rozgrywki tej popularnej, ogólnopolskiej imprezy. Finał odbędzie się w pierwszą sobotę czerwca br. w Katowicach, przy czym rywalami naszej „czwórki" będą szkoła w Tychach i szkoła w Koninie. Ta ostatna pokonała przedwczoraj wyraźnie szkołę w Gnieźnie.

Wyprawa naszej 80-osobowej reprezentacji do Katowic pociągnie za sobą niemałe wydatki finansowe (koszt przejazdu, noclegów, wyżywienia, zakup jednolitych strojów). Szkoła nr 4 środków na ten cel nie posiada i dlatego gorąco apeluje do białostockich zakładów pracy, instytucji i spółdzielni o finansową pomoc. Deklarowane kwoty należy przekazać na konto **Komitetu Rodzicielskiego Szkoły Podstawowej nr 4 w Białymstoku — PKO nr 12-9-181 z dopiskiem przy wpłacie: „Olimpijka".**

Jednocześnie z przyjemnością komunikujemy, że początek został już zrobiony. Mianowicie WSS w Białymstoku wpłaciła na konto szkoły 1000 zł, a WZSP — 500 zł, za co szkoła serdecznie dziękuje ofiarodawcom. (ko)

Liga podnoszenia ciężarów

Drugi rzut drużynowych rozgrywek o mistrzostwo I ligi podnoszenia ciężarów, nie przyniósł zmian na pierwszych dwóch pozycjach w tabeli. Liderem jest nadal mistrz Polski — HKS Szopienice przed Legią, ale na trzecie miejsce wysunął się zespół Lotnika Warszawa, który uzyskał drugi wynik w historii drużynowych rozgrywek — 2705 kg. Plonem sobotnich i niedzielnych turniejów był tylko jeden rekord Polski, ustanowiony w trójboju przez Wójcika waga ciężka — 505 kg.

I LIGA

Polonia — Wisła 0:0, Stal — Pogoń 3:0, Górnik — Katowice 3:1, Ruch — Gwardia 6:2, Legia — Śląsk 1:0, ŁKS — Szombierki 1:0, Odra — Zagłębie 0:2.

1. Ruch	30:10	44:21
2. Legia	29:11	27:12
3. Górnik	25:15	39:23
4. Polonia	22:18	23:19
5. Zagłębie	22:18	22:21
6. Szombierki	19:21	33:31
7. Katowice	18:22	20:28
8. Pogoń	17:23	18:24
9. ŁKS	17:23	17:24
10. Stal	17:23	17:25
11. Odra	17:23	15:26
12. Gwardia	16:24	27:35
13. Śląsk	16:24	9:17
14. Wisła	15:25	13:20

II LIGA

Hutnik — Olimpia 2:0, Victoria — Unia R. 1:0, Unia T. — ROW 1:1, Zawisza — Cracovia 3:0, Lotnik — Garbarnia 4:0, Zagłębie — Gdynia 3:0, Lech — Górnik 2:1, Włókniarz — Start 0:0.

1. Zagłębie	31:13	39:20
2. ROW	29:15	34:18
3. Zawisza	26:18	34:25
4. Unia R.	25:17	31:28
5. Hutnik	23:21	25:24
6. Lech	23:21	18:20
7. Olimpia	23:21	29:30
8. Garbarnia	22:20	29:19
9. Start	20:24	25:23
10. Unia T.	20:24	25:23
11. Górnik	19:25	32:20
12. Gdynia	19:25	17:27
13. Victoria	18:26	19:23
14. Cracovia	18:24	12:22
15. Włókniarz	17:27	16:29
16. Lotnik	15:29	21:34

III LIGA

Czarni — Victoria 9:2 (6:0), Lubliniarka — Concordia 3:1 (2:0), Stal — Warszawianka 1:0 (0:0), Włókniarz B-stok — AZS 1:1 (1:0), Polonia — Mazur 4:1 (2:0), Włókniarz Łódź — Legia 6:1 (2:1), Zniicz — Motor 1:1 (0:0), Warmia — Avia 0:2 (0:1).

1. Włókniarz Łódź	32: 8	51:9
2. Motor	31: 9	36:14
3. Legia	27:13	38:23
4. Avia	25:15	35:19
5. Czarni	24:16	33:16
6. Polonia	23:17	29:23
7. Włókniarz B-stok	21:19	30:33
8. Stal	21:19	15:18
9. Lublinianka	19:21	20:21
10. AZS	18:22	24:34
11. Zniicz	17:23	18:23
12. Warmia	15:25	15:28
13. Warszawianka	14:26	18:23
14. Concordia	14:26	15:37
15. Warmia	11:29	12:37
16. Victoria	8:32	16:51

Piłka nożna

A KLASA: Cresovia Siemiatycze — Turośń 5:0, AKS — Wisza 2:1.

LIGA JUNIORÓW: Warmia — Mazur 1:2. (ko)

Polscy piłkarze będą grali z Norwegią

Polscy piłkarze, mimo przełożenia na inny termin międzypaństwowego meczu z Węgrami, który miał się odbyć 9 czerwca w Budapeszcie, nie będą pauzowali. PZPN zdołał znaleźć dla naszej reprezentacji innego rywala. Jest nim reprezentacja Norwegii. Mecz Polska — Norwegia rozegrany zostanie 9 czerwca w Oslo. Będzie on ostatecznym egzaminem naszych piłkarzy przed trudnym pojedynkiem z Brazylią, który odbędzie się 20 czerwca w Warszawie.

Telegramy

■ W Soczi lekkoatletka ZSRR — Czyżowa ustanowiła rekord świata w pchnięciu kulą kobiet — 18,67.

■ W zaległym meczu II ligi bokserskiej Górnik Zagórze wygrał z Widzewem Łódź 13:7.

■ Tytuł bokserskiego mistrza świata wszechwag zdobył Jimmy Ellis, który wygrał 15-rundowy pojedynek z Jerrym Quarrym. Jeszcze niedawno Ellis był sparring-partnerem Clay'a.

■ Polski szachista Doda wygrał międzynarodowy turniej w Anglii.

■ W półfinale pucharu Europy w siatkówce mężczyzn Legia wygrała z Dynamo (Bukareszt) 3:1. Do finału awansowali jednak Rumuni, którzy zwyciężyli w pierwszym meczu 3:0.

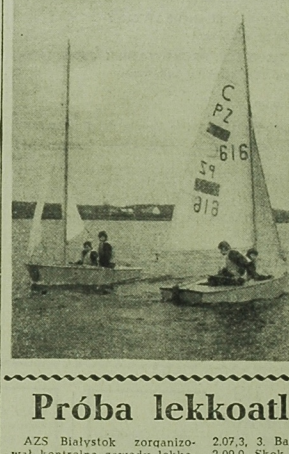

Żeglarze klubu PTT-K „Korab" w Białymstoku rozpoczęli sezon jako jedni z pierwszych w województwie. Od 26 marca br. są już na wodzie. Trenują w Ośrodku Sportów Wodnych w Dojlidach. W ubiegłorocznym sezonie najlepszymi żeglarzami klubu „Korab" byli Jan Krzycki i Jerzy Sosnowski.

Fot. Z. Kadziewicz

Próba lekkoatletów

AZS Białystok zorganizował kontrolne zawody lekkoatletyczne, w których wzięło udział kilku czołowych zawodników okręgu. Wyniki.

Kobiety: bieg na 100 m. 1. Żukowska (Podlasie) — 12,6 przed Kaminską (Podlasie) — 12,9 i Halicką (Juvenia) — 13,4. Żukowska i Kamińska startowały w oddzielnych seriach.

Mężczyźni: 100 m. 1. Adamowicz (Podlasie) — 11,4, 2. Strzałkowski (Jagiellonia) — 11,5, 3. Michalski (AZS) — 11,6. 200 m: 1. Sadowski (Podlasie) — 22,6, 2. Półtorak (Podlasie) — 22,6, 3. Strzałkowski (Jagiellonia) — 22,7. 800 m: 1. Bazyluk (AZS) — 2.00,0, 2. Matejko (AZS) — 2.07,3, 3. Bakun (AZS) — 2.09,0. Skok w dal: 1. Rynans (Podlasie) — 6,65, 2. Raczkowski (AZS) — 6,14, 3. Hauszyld (AZS) — 6,13; trójskok: 1. Wasilewski (AZS) — 13,22, 2. Andruk (AZS) — 12,23.

Wyniki padły więc słabe. (ko)

Awans ping-pongistów Puszczy

Oto końcowa tabela ligi okręgowej tenisa stołowego:

1. Puszcza Hajnówka	14: 2	94:34
2. Cresovia Siem.	14: 2	92:61
3. LZS TWM B-stok	10: 6	76:55
4. Sokół Sokółka	9: 7	70:57
5. Społem Bielsk Podl.	8: 8	63:64
6. Cresovia Goldap	5:11	55:86
7. LZS Netta	5:11	45:71
8. Wigry Suwałki	5:11	47:75
9. Hetman Tykocin	2:14	30:92

W związku z tym, że dwie pierwsze drużyny zdobyły równą ilość punktów odbyć się dodatkowy mecz między obu zespołami w Bielsku Podlaskim. Puszcza pokonała Cresovię 6:4 i tym samym zdobyła mistrzostwo ligi okręgowej oraz awans do ligi międzywojewódzkiej. Ligę okręgową opuszcza Hetman. (ko)

Gramy w brydża sportowego

Zakończyły się rozgrywki ligi miejskiej TKKF Białegostoku w brydżu sportowym. W czterech turniejach startowało 156 osób z 12 ognisk. Ostatni turniej — drużynowy wygrała reprezentacja Ogniska „Klubowe" w składzie Bożena Bagan, Roman Bagan, W. Kryczka, J. Paszyk. Puchar ZW TKKF zdobyło Ognisko „Klubowe", które wyprzedziło zespoły Fast i WSInż. Poprzedni turniej indywidualny wygrał Godlewski („Klubowe") przed Jelimczykiem z Fast.

Eliminacje do mistrzostw Polski w brydżu sportowym parami zorganizowaną przez ZSP przy WSInż. wygrała para Bagan — Paszyk. Dziś o godz. 17.15 odbędzie się w hali przy ul. Jurowieckiej w Białymstoku ostatnia eliminacja w mieście do mistrzostw Polski. (ko)

Na okręgowym froncie piłkarskim

GRALI NA REMIS

Jagiellonia — Pogoń 2:2 (2:1). Pierwsza połowa meczu minęła przy dość zacnej przewadze gospodarzy. Po przerwie gra się wyrównała. Przy długo utrzymującym się wyniku 2:1 dla Jagiellonii wydawało się, że białostoczanie powiększą swe konto o 2 punkty. Tymczasem pod koniec spotkania Jabłoński (Jagiellonia) bije rzut wolny, piłka odbija się nieoczekiwanie od Frelka i wpada do siatki Jagiellonii. (Let)

SOKÓŁ INKASUJE PUNKTY W ŁOMŻY

ŁKS — Sokół 2:3 (0:1). Bramki dla ŁKS zdobyli Grażyner — 2, Dla Sokoła Sarosiek — 2 i Kapic.

Łomżynianie mieli początkowo wyraźną przewagę, jednak nie potrafili zdobyć się na skuteczny strzał. W tym to czasie ŁKS mógł zdobyć co najmniej dwie bramki. Po przerwie napór ŁKS osłabł i wówczas więcej z gry miał Sokół, wykorzystując to zdobyczem dwu efektownych bramek. (krze)

SKRA JEDNĄ NOGĄ W III LIDZE

Skra — Husar 2:0 (1:0). Bramki dla Skry zdobyli: Zb. Żukowski w 40 min. i Żmiejko w 88 min. Sędziował ob. Lider, widzów ok. 1 tys. Do przerwy gra była bardzo ładna. Lekką przewagę miała Skra co udokumentował Żukowski bramką zdobytą w zamieszaniu. Po przerwie inicjatywę mają grający z wiatrem piłkarze Husara. Umiejętna gra defensywy Skry nie pozwala jednak gościom zdobyć wyrównania. W 88 min. po solowym przeboju Żmiejki Skra podwyższa na 2:0. Pod koniec meczu kontuzji doznał bramkarz Skry Hartmata, zastąpił go Lewandowski. (gor)

ZACZAROWANA BRAMKA PUSZCZY

Wigry — Puszcza 0:1 (0:0). Bramkę dla Puszczy zdobył w 75 min. Kosztkiewicz. Sędziował ob. Możejko, widzów ok. 2 tys. Od pierwszego końcowego gwizdka Wigry miały olbrzymią przewagę, bombardując bez przerwy bramkę Puszczy. Bohaterem meczu był bramkarz gości, który obronił piłki po około 15 groźnych strzałach napastników suwalskich. W kilku wypadkach uratowała Puszczę poprzeczka bądź słupek. (rej)

WESELNY PREZENT

Warmia — Cresovia 2:0 (1:0). Bramki dla Warmii zdobyli: Malinowski w 7 min. i Dawidowski w 50 min. Sędziował ob. Tiraska, widzów ok. 800. Warmia stakowała energicznie w pierwszych minutach. Słupek i poprzeczka przyszły w ukurs Cresovji. W 7 min. Dawidowski posłał piłkę Malinowskiemu a ten strzelił nieuchronnie w pol pozycję. Gra jest żywa ale nerwowa. Wynik podwyższył na 2:0 Dawidowski, który doszedł do dalekiego podania Malinowskiego i pięknym lewem zaskoczył bramkarza. W sumie mecz był interesujący ale słaby technicznie. Piłkarze Warmii swoim zwycięsem zrobili prezent swemu koledze Nowickiemu, który przedwczoraj zawarł związek małżeński. (ar)

WYRÓWNANY POJEDYNEK W BIELSKU

Społem — Gwardia 2:2 (1:0). Bramki dla Społem strzelili: Olszewski w 12 i 87 min. oraz S. Wesołowski w 53 min. dla Gwardii Dąbrowski w 75 min. i Andrejczyk w 78 min. Gra była w połowie czy mecz minęł więcej wyrównana. Więcej okazji do strzelenia bramki stworzyli jednak piłkarze Społem. Przy stanie 2:0 Społem było zbyt pewne siebie i Gwardia wyrównała. W 87 min. Olszański z podania Niewińskiego nie dał szans bramkarzowi Gwardii. (szastre)

TABELA

1. Skra	25: 3	54: 5
2. Sokół	20: 8	32:21
3. Husar	15:13	24:15
4. Warmia	15:13	31:18
5. Pogoń	15:13	20:19
6. Wigry	15:13	17:17
7. ŁKS	14:14	23:19
8. Jagiellonia	12:16	22:22
9. Gwardia	11:17	16:31
10. Puszcza	10:18	15:27
11. Społem	9:19	16:30
12. Cresovia	7:21	15:41

TOTO - LOTEK
1, 3, 6, 14, 22, 36 (46)
Końcówka banderoli: 435