Proletariuszu wszystkich krajów, łączcie się!

NAKŁAD 90.122 A

Gazeta Białostocka

ORGAN KW POLSKIEJ ZJEDNOCZONEJ PARTII ROBOTNICZEJ

Nr 296 (5985) Wtorek, 12. XII. 1967 r. Cena 50 gr

Trwają obrady polsko-radzieckiej konferencji naukowej

Wczoraj rozpoczęła się dwudniowa polsko-radziecka konferencja naukowa poświęcona 50 rocznicy Wielkiej Socjalistycznej Rewolucji Październikowej. Na obrady przybyli: członek KC partii, I sekretarz KW PZPR — poseł **Arkadiusz Łaszewicz**, sekretarz KW PZPR — **Witold Mikulski**, zastępca przewodniczącego Prezydium WRN — **Ludwik Ochocki**, przewodniczący WK FJN — poseł **Stanisław Juchnicki**, przewodniczący ZW TPP-R — poseł **Jan Ryznar**, i sekretarz KM PZPR — **Józef Trusiewicz**, przewodniczący Prezydium MRN — **Zygmunt Bezubik**. Na konferencję przybył również sekretarz Zarządu Głównego TPP-R — **Tadeusz Książek**.

Uczestników konferencji — naukowców z Wilna i Mińska, członków BTN, sekretarzy propagandy komitetów powiatowych partii, lektorów TWP i aktyw kulturalny w imieniu władz powiat sekretarz KW partii — **Witold Mikulski**. Obradom przewodniczył wice-

Ciąg dalszy na str. 2

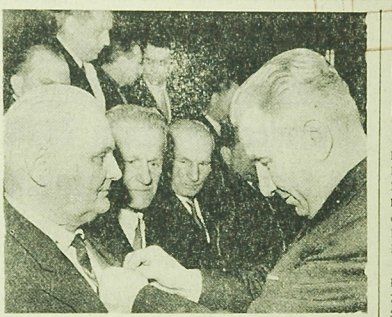

W Ursusie pod Warszawą odbyła się 10 bm. centralna akademia z okazji „Dnia Odlewnika". Najbardziej zasłużeni pracownicy tej gałęzi przemysłu otrzymali wysokie odznaczenia państwowe.
NA ZDJĘCIU: członek Rady Państwa — Julian Tokarski dekoruje Orderem Sztandaru Pracy II klasy Władysława Kuźniaka — mistrza zmianowego poznańskich zakładów „Pomet". CAF — Sokołowski

Posiedzenie Komisji KC PZPR d/s Młodzieży

WARSZAWA (PAP) — Pod przewodnictwem członka Biura Politycznego, sekretarza KC PZPR Ryszarda Strzelec-kiego odbyło się w poniedziałek kolejne posiedzenie Komisji KC PZPR do Spraw Młodzieży.

Tematem obrad Komisji była działalność ZMS, ZMW i ZHP w szkołach średnich. Szczególną uwagę zwrócono na potrzebę ciągłości wychowawczej między pracą harcerstwa, a działalnością ZMS i ZMW, na dalsze pogłębianie współpracy na terenie szkoły i wspólnych przedsięwzięć programowo-pedagogicznych.

Obrady VI Wojewódzkiego Zjazdu ZMW

Jutro białostockiej wsi w ręku młodych

■ W OBRADACH ZJAZDU UCZESTNICZYŁ CZŁONEK KC PZPR I SEKRETARZ KW PARTII — ARKADIUSZ ŁASZEWICZ ■ SERDECZNE POZDROWIENIA OD KOMSOMOŁU MŁODZIEŻSZCZYZNY ■ TWÓRCZA I OŻYWIONA DYSKUSJA ■ WYBÓR NOWYCH WŁADZ WOJEWÓDZKICH ZMW

W ub. niedzielę, 10 bm., w Sali konferencyjnej KW PZPR odbywał kolejny, VI Wojewódzki Zjazd Związku Młodzieży Wiejskiej. W obradach brało udział uczestniczyło 120 delegatów, wybranych na zjazdach powiatowych ZMW i ogólnej konferencji studenckiej ZMW. Wśród delegatów ponad 60 proc. stanowiły dziewczęta.

Mandatem delegata na zjazd, wyrażając w ten sposób uznanie za dotychczasową ofiarną działalność społeczną i wysiłek dla dalszego rozwoju białostockiej wsi, zdecydowano m. in. 29 członków kółek gospodarujących samodzielnie, szesnastu pracowników służby rolnej i nauczycieli, sześciu pracowników PGR i spółdzielni produkcyjnych.

Na obrady zjazdu przybyli: członek KC PZPR, I sekretarz KW partii — poseł **Arkadiusz Łaszewicz**, sekretarz KW PZPR — **Stanisław Kudła**, zastępca przewodniczącego Prezydium WRN — **Włodzimierz Michaluk**, kurator OSB — **Edward Kryński**, członek Egzekutywy KW PZPR, prezes WZKR — **Józef Rodzik**, wiceprezes WK ZSL — **Jan Czapla**, zastępca kierownika Wydziału Organizacyjnego KW PZPR — **Dymitr Gościk**, przedstawiciele organizacji młodzieżowych i spółdzielczych działających na wsi.

Obecna była także delegacja Komsomołu z obwodu grodzieńskiego, której przewodniczył sekretarz Komitetu Obwodowego Komsomołu — **Eugeniusz Rabko** oraz sekretarz Zarządu Głównego Związku Zawodowego Pracowników Rolnych — **Zofia Mecyk**.

Referat omawiający działalność i dorobek ZMW na Białostocczyźnie, wygłosił przewodniczący Zarządu Wojewódzkiego ZMW — **Stanisław Krusznieiwski**, a referat problemowy „Nasze zadanie — więcej zboża" przedstawił wiceprzewodniczący ZW ZMW — **Edward Klepacki**.

W ożywionej dyskusji, w której zabierało głos 26 osób, jako zagadnienie główne wy-

Ciąg dalszy na str. 3

NA ZDJĘCIU: prezydium obrad Wojewódzkiego Zjazdu ZMW. *Fot. J. Mazurek*

Delegacja rządowa PRL na obrady RWPG

WARSZAWA (PAP) — 11 bm. udała się do Budapesztu polska delegacja rządowa na rozpoczynające się w stolicy Węgier obrady RWPG. W Budapeszcie odbędzie się XXI sesja Rady Wzajemnej Pomocy Gospodarczej i XXXII posiedzenie Komitetu Wykonawczego Rady. Delegacji polskiej przewodniczy wiceprezes Rady Ministrów — Zenon Nowak.

Na tematy DNIA

Alarm nad stawami

Spadł pierwszy śnieg. Temperatura z małymi wahaniami grawituje nieco poniżej zera. Cienka warstwa lodu pokryła rzeki, stawy, jeziora i sadzawki, co jest powodem radości dzieci i niepokoju rodziców. Nie sposób przecież trzymać dziecka w ciepłym cieple rodzinnego domu, z drugiej strony tragiczne doświadczenia ubiegłorocznej zimy przejmują grozą. Piecioro dzieci znalazło wówczas śmierć w lodowatej toni. Cienka skorupa lodu, która skusiła amatorów ślizgawki, nie wytrzymała po prostu ciężaru dzieci. Żadne z nich nie zdawało sobie sprawy z tego, że pod cienką warstwą lodu czyha na nie okrutna śmierć.

O tym powinny wiedzieć. Nie chcemy bawić się w sędziów i rozpatrywać na kogo, w jakim zakresie spada odpowiedzialność za to nieszczęście. Chcemy jedynie uprzedzić zimy, kiedy wahania temperatury są dosyć częste, że warstwa lodu ścinająca powierzchnie wody zdradliwie

Ciąg dalszy na str. 2

Ofiara wypadku informuje o katastrofie

LONDYN (PAP) — Maszynista kolei biegący w kierunku Cambridge (Wielka Brytania) zdziwił się, kiedy w jego lokomotywy ujrzał nagle człowieka krzyczącego z całej siły: „Stoi pan wreszcie". Chłopiec ten pociągnął najechał na najbliższym skrzyżowaniu na jego limuzynę. Lokomotywa ciągnęła po szynach samochód na odcinku 300 metrów. Kierowcy samochodu jakimś cudem udało się wydostać ze zmiażdżonego wraku, wdrapać się po buferach na lokomotywę i zatrzymać maszynistę o katastrofie.

W Jemenie

Siły rojalistyczne zostały rozgromione

KAIR (PAP) — Przywódcy Republiki Jemeńskiej oświadczyli w niedzielę, że próby sił rojalistycznych opanowania stolicy kraju — Sany, zostały udaremnione i wojska republikańskie sprawują kontrolę nad krajem.

Premier Jemenu, Al-Aini, który przybył w niedzielę do Kairu po zakończeniu wizyty w Libii, oświadczył, że próby rojalistów obalenia ustroju republikańskiego nie powiodły się.

Dowódca armii republikańskiej, gen. Emary oświadczył, że podległe mu oddziały odniosły zwycięstwo nad monarchistami i najemnikami. Znalezione przy wziętych do niewoli najemnikach dokumenty, wskazują, że w ich szeregach znajdują się najemnicy ze Stanów Zjednoczonych, Belgii i Francji. Generał Emary poinformował, że dokumenty te zostaną przedłożone konferencji przywódców krajów arabskich, która zbierze się w Rabacie.

Rozgłośnia radiowa w Sanie podała, że ostatnio do miejscowości Nadżran, w Arabii Saudyjskiej, położonej 16 km od granicy z Jemenem przywieziono 160 rannych najemników, 13 z nich zmarło. Najemnicy wspierali operację sił rojalistycznych we wachodnich rejonach Jemenu.

Z Wietnamu

Duże sukcesy sił południowowietnamskich

- W okresie 2 miesięcy wyeliminowano z walki 20 tys. żołnierzy USA
- Nad DRW zestrzelono 2.616 samolotów amerykańskich

HANOI — PARYŻ — LONDYN (PAP) — Jak wynika z informacji korespondenta AFP, pogorszenie warunków atmosferycznych w ostatnim czasie może spowodować, iż lotnictwo amerykańskie zmuszone będzie ograniczyć masowe naloty na Demokratyczną Republikę Wietnamu. Obecnie naloty mają charakter sporadyczny, uzależniony od stanu pogody.

Agencja VNA podała, iż ostatnio zestrzelono dwa kolejne samoloty amerykańskie, co podniosło ogólną ilość **strat lotnictwa amerykańskiego nad DRW do 2.616 maszyn.** Oba ostatnio zestrzelone samoloty lotnictwa amerykańskiego były typu „AD-6". Zestrzelono je w prowincji Nam Tha w okręgach Quynh Luu i Hai Hau.

Jak wynika z doniesień dzienników hanojskich, ostatni okres walk stoi pod znakiem **sukcesów południowowietnamskich sił zbrojnych i ludności wietnamskiej.** W październiku — listopadzie w dwu pierwszych miesiącach okresu zimowo-wiosennego wyeliminowano z walki **około 40 tysięcy żołnierzy nieprzyjacielskich w tym około 20 tysięcy żołnierzy agresorów amerykańskich i ich sojuszników.** Zlikwidowano ogółem 21 batalionów nieprzyjacielskich w tym 9 amerykańskich i sojuszniczych. Cyfry te są świadectwem po-

Ciąg dalszy na str. 2

Stan zdrowia Washkansky'ego uległ dalszej poprawie

LONDYN (PAP) — Według informacji które napłynęły z Kapsztadu w poniedziałek rano, Louis Washkansky czuje się coraz lepiej i w stanie jego zdrowia następuje systematyczna poprawa. W niedziele pacjenta przewieziono do nowej sali szpitalnej. Jeden z chirurgów oświadczył, że jeżeli rekonwalescencja przebiegać będzie równie pomyślnie jak dotychczas Washkansky będzie mógł wstać z łóżka już pod koniec tego tygodnia.

Jubileusz „Gromady"

WARSZAWA (PAP) — Z okazji 10-lecia działalności Spółdzielni Turystycznej „Gromada" odbyło się w poniedziałek w Domu Chłopa uroczyste spotkanie pracowników i współpracowników spółdzielni.

W czasie spotkania najbardziej zasłużeni działacze „Gromady" otrzymali odznaki „Zasłużonego Działacza Ruchu Spółdzielczego", „Zasłużonego Działacza Ruchu Turystycznego", i honorowe odznaki Zw. Zaw. Pracowników Handlu i Spółdzielczości.

Trzęsienie ziemi w Indii

DELHI (PAP) — Aparaty sejsmograficzne zarejestrowały w poniedziałek rano trzęsienie ziemi, którego epicentrum znajdowało się w pobliżu Bombaju (India). Było to trzęsienie o średnim natężeniu. Nie było wprawdzie doniesień o ofiarach w ludziach i stratach materialnych, ale w następstwie trzęsienia przerwana została dostawa prądu elektrycznego.

Z Bliskiego Wschodu

Ustalono porządek obrad szczytu arabskiego

KAIR — PARYŻ — LONDYN (PAP) — Jak donosi w poniedziałek dziennik kairski „Al Ahram" arabscy ministrowie spraw zagranicznych uzgodnili w niedzielę wieczorem projekt porządku obrad przyszłej arabskiej konferencji na szczycie. W toku obrad podkreślono konieczność zwołania arabskiego szczytu. Zgodzono się jednomyślnie na Rabat jako miejsce konferencji, ale poglądy były rozbieżne co do ustalenia daty. Wobec tego postanowiono przeprowadzić w tej sprawie konsultacje i powziąć ostateczną decyzję w tej sprawie na poniedziałkowym posiedzeniu wieczornym.

Porządek obrad szczytu ma zawierać, na ogół zgodnie z przewidywaniami, trzy główne punkty:

1) obecna sytuacja Arabów i kroki jakie należy podjąć w dziedzinie akcji politycznej;

2) wspólny arabski plan działania mający spowodować natychmiastowa i bezwarunkową ewakuację izraelskich sił zbrojnych z terytoriów arabskich;

3) ogólne umocnienie wspólnej akcji arabskiej w dziedzinie politycznej, militarnej i ekonomicznej oraz stworzenie niezbędnych podstaw do skutecznej działal-

Ciąg dalszy na str. 2

Uroczystość wręczenia nagród Nobla

SZTOKHOLM (PAP) — W Sztokholmie odbyła się w niedzielę uroczystość wręczenia przez króla Gustawa Adolfa VI nagród Nobla 8 tegorocznym laureatom, odznaczonym za osiągnięcia w dziedzinie medycyny, chemii, fizyki i literatury.

Wspomniana ceremonia odbywa się tradycyjnie w rocznicę śmierci Alfreda Nobla. Data ta zbiega się w bieżącym roku z setną rocznicą opatentowania wynalezionego przezeń dynamitu.

POGODA

DZIŚ — zachmurzenie duże z rozpogodzeniami. Możliwe opady śniegu. Temperatura maks. około — 4 st. Wiatry umiarkowane południowo-zachodnie.

JUTRO — nieco cieplej.

Delegacja NRD w Moskwie

MOSKWA (PAP) — Agencja TASS podaje, że na zaproszenie KC KPZR i rządu radzieckiego do Moskwy przybyła w poniedziałek z wizytą przyjaźni delegacja partyjno - rządowa Niemieckiej Republiki Demokratycznej, z pierwszym sekretarzem KC SED, przewodniczącym Rady Państwa NRD Walterem Ulbrichtem na czele.

MIĘDZYNARODOWE NIEDYSKRECJE

DRAŻLIWE ZADANIE

Burmistrzowi angielskiego miasta Darlington, Porterowi, powierzono niezwykle drażliwe zadanie: ma on znaleźć dwa srebrne noże i jedną srebrną łyżkę skradzione podczas uroczystego przyjęcia. Biedny burmistrz apelował do zaproszonych gości, aby dobrowolnie oddali łup ale, niestety, bez skutku. Sytuacja burmistrza jest tym bardziej kłopotliwa, że przyjęcie wydane było na cześć królowej Elżbiety i jej małżonka księcia Filipa.

ZA BEZCEN

Po przeniesieniu z Paryża, główna kwatera NATO mieści się obecnie w dzielnicy brukselskiej Evere. W pośpiesznie wzniesionych tam domach ulokowały się tymczasowo sekretariat I Rada NATO.

Parcela oddana do dyspozycji tej organizacji zajmuje na razie powierzchnię 19 hektarów, a wysokość czynszu dzierżawnego ustalona została w specjalnym układzie zawartym między NATO a rządem belgijskim. Czynszten wynosi w skali rocznej ... aż 2 dolary.

UPOMINEK

Książę Leka, pretendent do „tronu" albańskiego liczy sobie prawie dwa metry wzrostu i znany jest ze swych licznych ekstrawaganckich wyczynów. Niedawno podczas odwiedzin u gubernatora Kalifornii Reagana książę zapoznał się z jego kolekcją słoni z drzewa i porcelany. Dla uzupełnienia kolekcji książę ofiarował gubernatorowi... żywego słonia.

MIĘDZY NAMI — PREZYDENTAMI

Prasa amerykańska poinformowała, że były wiceprezydent Stanów Zjednoczonych Richard Nixon miał zakomunikować w tych dniach, że jego 18-letnia córka, Julia zaręczyła się z Davidem Eisenhowerem, wnukiem byłego prezydenta USA, Dwighta Eisenhowera. Czyżby mariaż w prezydenckim gronie?

(R)

Zahamować odradzanie się w NRF sił neohitlerowskich i militarystycznych

Oświadczenie rządu ZSRR do Stanów Zjednoczonych

MOSKWA (PAP) — 8 grudnia zastępca min. Spraw Zagr. ZSRR, W. SIEMIONOW wręczył ambasadorowi Stanów Zjednoczonych w ZSRR, L. THOMSONOWI, oświadczenie rządu radzieckiego, skierowane do rządu USA i dotyczące sytuacji w Niemczech zachodnich.

Jak podkreśla oświadczenie chodzi o gwałtowny wzrost aktywności sił neohitlerowskich i militarystycznych w NRF, zwłaszcza po utworzeniu tam nowego rządu.

Narody zostały obecnie postawione przed nowym faktem dokonanym: na arenę polityczną i państwową NRF wkroczyła partia narodowo-demokratyczna — spadkobierczyni w prostej linii partii hitlerowskiej.

Żadne z mocarstw — sygnatariuszy porozumień poczdamskich — nie ma prawa ignorować tych faktów.

Nota rządu radzieckiego wskazuje następnie na cele, do jakich dąży NPD, partia która jawnie wysuwa żądanie zmiany granic państw europejskich i dąży do zagarnięcia terytoriów innych państw oraz domaga się utworzenia w Niemczech zachodnich jeszcze potężniejszej machiny militarno-przemysłowej.

Dalszy fragment oświadczenia wskazuje, że wbrew Układowi Poczdamskiemu w NRF rozwija się militaryzm i duch odwetu, że w Niemczech zachodnich działają dziesiątki neohitlerowskich organizacji, z których najsilniejsza jest partia narodowo-demokratyczna.

Rząd radziecki wyraża przekonanie, że niezbędna jest skuteczna kontrola nad przestrzeganiem na terytorium NRF najważniejszych postulatów Układu Poczdamskiego o wykorzenieniu militaryzmu i nazizmu.

Związek Radziecki, jego przyjaciele i sojusznicy, mają dostateczne możliwości i środki, aby w razie potrzeby udaremnić wkroczenie NRF na drogę awantur wojennych — zaznacza oświadczenie.

Rząd radziecki usilnie wzywa rząd USA, aby z całą odpowiedzialnością i bez dalszej pobłażliwości zbadał wszelkie następstwa, jakie może za sobą pociągnąć zwlekanie z podjęciem takich kroków wobec Niemiec zachodnich, których konieczność wypływa z zobowiązań, wynikających z Układu Poczdamskiego i innych porozumień czterostronnych, oraz jakich wymagają interesy zapewnienia na długą metę bezpieczeństwa europejskiego i międzynarodowego.

Analogiczne oświadczenia rządu radzieckiego przekazano ambasadorom W. Brytanii i Francji w ZSRR.

Z Wietnamu

Ciąg dalszy ze str. 1

ważnych sukcesów sił narodowowyzwoleńczych, gdyż straty w ciągu 2 minionych miesięcy są takie same co w okresie 5 miesięcy sezonu letnio-jesiennego.

W ciągu tych dwóch miesięcy w Wietnamie płd. zestrzelono lub zniszczono na ziemi około 400 maszyn pirackich, zniszczono około 800 pojazdów wojskowych, 276 czołgów i wozów pancernych oraz 130 dział.

Jak wynika z informacji prasy Hanoi, w czasie dwu miesięcy zestrzelono nad DRW 259 maszyn nieprzyjacielskich.

Agencja Associated Press informuje, iż dowództwo amerykańskie w Sajgonie podało że w poniedziałek w godzinach rannych partyzanci południowowietnamscy przeprowadzili trzy ataki na dowództwo wojsk amerykańskich w odległości 80 km na północ od Sajgonu. Pod ogniem moździerzy zginęło dwóch żołnierzy amerykańskich, a wielu odniosło rany. Podczas pierwszego ataku na stanowiska amerykańskie padło około 50 pocisków z moździerzy partyzanckich. Godzinę później wybuchło tam 10 pocisków, a nieco później 14. W rezultacie ataków moździerzowych ewakuowano przy pomocy helikopterów 22 ciężko rannych żołnierzy USA.

Dowództwo amerykańskie w Sajgonie podało również, iż w niedzielę została stoczona bitwa w rejonie wsi strategicznej położonej około 500 km od Sajgonu.

Rusk w Brukseli

BRUKSELA (PAP) — Po przybyciu do Brukseli w zwiazku z rozpoczęciem się sesji Rady NATO amerykański sekretarz Stanu Rusk oświadczył w krótkiej rozmowie z dziennikarzami na lotnisku, że mimo wycofania się Francji ze struktury militarnej NATO, pozostałych 14 państw członkowskich nie dopuści do rozbicia sojuszu atlantyckiego.

Rusk zaznaczył, że niezależnie od oficjalnych konferencji zamierza w Brukseli przeprowadzić szereg prywatnych rozmów z ministrami spraw zagranicznych krajów NATO.

Trwają obrady polsko-rudzieckiej konferencji naukowej

Ciąg dalszy ze str. 1

prezes BTN prof. dr Tadeusz Dzierżykray-Rogalski.

Obrady zainaugurował doc. dr Piotr Łossowski referatem obrazującym współpracę rewolucjonistów polskich, litewskich i łotewskich w okresie Rewolucji Październikowej i wojny domowej w Rosji. O udziale polskich internacjonalistów w walce o władzę radziecką na Litwie w latach 1918—1919 mówił prof. Juozas Žiugžda z wileńskiego Instytutu Historii. „Wielka Rewolucja Październikowa jako nowy etap w rozwoju współpracy między klasą robotniczą Białorusi i Polski" — to temat referatu pracownika naukowego Instytutu Historii w Mińsku — Iwana S. Krawcewski, natomiast dr Aleksy Derugа omówił przebieg rewolucji i działalności kontrrewolucyjnej na ziemiach Litwy i Białorusi w latach 1918—1920.

Udziałowi mieszkańców Białostocczyzny w Rewolucji Październikowej poświęcił swe wystąpienie mgr Borys Nikiliuk, a referat na temat wkładu polskich rewolucyjnych oddziałów wojskowych w walkę o władzę radziecką w latach 1917—1920 przedstawił mgr Zygmunt Kosztyła. Mgr Janina Stawińska omówiła organizację i działalność komitetów rewolucyjnych na Białostocczyźnie w r. 1920.

O wystąpieniach klasy robotniczej okręgu białostockiego w latach 1935—1937 mówiła mgr Maria Siemieniuk, a popołudniowe obrady zakończył referat mgr Jerzego Szumskiego na temat wystąpień przeciw sanacji chłopów wsi Rajsk w 1934 r. Dziś dalszy ciąg obrad. (dal)

Z Bliskiego Wschodu

Ciąg dalszy ze str. 1

ności Ligi Arabskiej w świecie arabskim i na arenie międzynarodowej.

GENERAŁ RABIN: „IZRAEL NIE WYCOFA SWYCH WOJSK Z TERENÓW OKUPOWANYCH

WASZYNGTON (PAP) — Jak podają agencje zachodnie, gen. Rabin — szef sztabu armii izraelskiej — oświadczył 9 bm. wieczorem, że Izrael popełniłby historyczny błąd zwracając państwom arabskim zdobyte w czerwcu terytoria i zapowiedział, że nawet w wypadku porozumienia z krajami arabskimi Izrael nie oddałby całości zagarniętych obszarów.

„W ciągu ostatniej wojny osiągnęliśmy linię niemal idealną z wojskowego punktu widzenia — powiedział m. in. gen. Rabin. Jest to, jak dotąd, nasze główne osiągnięcie. Byłoby historycznym błędem z naszej strony, gdybyśmy się wyrzekli tej linii bez doprowadzenia do zasadniczych zmian w stosunkach między nami i krajami arabskimi. Mamy prawo powiedzieć Arabom: jeśli pragniecie pokojowego porozumienia, to osiągniemy takie wspólne porozumienie — układ pokojowy — a wtedy będziemy gotowi wycofać się na linie obejmujące znacznie mniejszy obszar od tego, który obecnie znajduje się w naszych rękach.

Jeszcze jeden latający talerz?

LONDYN (PAP) — Agencja France Presse donosi z W. Brytanii, że pewien pilot Dennis Brewin wracając w niedzielę wraz z żoną samochodem do domu w Somerset zaobserwował tajemniczy latający obiekt. Obiekt ów miał według relacji pary Brytyjczyków, kształt melonika o średnicy 30 metrów i poruszał się z szybkością od 400 do 600 km na godzinę na wysokości 3.600 metrów. Na niebie pojawił on się dwukrotnie w odstępie 18 minut. Brewin powiedział, że od chwili kiedy jest pilotem, nie widział nigdy niczego podobnego. Jego żona jest przekonana, że tajemniczy obiekt pochodził spoza ziemi.

Jak usprawiedliwić porażkę?

Od pewnego czasu w Stanach Zjednoczonych prowadzi się szeroką kampanię skierowaną przeciwko neutralnemu państwu w Azji Południowo-Wschodniej — Kambodży. Nagonka prowadzona jest na łamach prasy, w wypowiedziach polityków i wojskowych.

Rządowi kambodżańskiemu stawiane są zarzuty, że jakoby Kambodża „stanowi bazę zaopatrzeniową" partyzantów południowowietnamskich. Sa to zgoła niewybredne insynuacje, których celem jest rozszerzenie amerykańskiej agresji w tym rejonie świata. W Waszyngtonie nie wyklucza się możliwości bombardowania rejonów graniczących z południowym Wietnamem i okupacji przez wojska USA terytoriów Kambodży położonych na lewym brzegu Mekongu.

Te eskalacyjne plany Pentagonu w Azji Południowo-Wschodniej są niczym innym jak oznaką fiaska dotychczasowego w wojnie wietnamskiej. Ani bowiem zmasowane bombardowania DRW, ani też uczestnictwo półmilionowej armii USA w walkach z siłami patriotycznymi w Wietnamie południowym, nie przyniosły Stanom Zjednoczonym jakichkolwiek sukcesów. Amerykańskie „jastrzębie", którym nie udało się dokonać zasadniczego przełomu w wojnie wietnamskiej, próbują obecnie zrzucić winę za swoje porażki na... Kambodżę. Jest to zgoła zaskakujący wniosek jaki amerykańscy generałowie wyciągnęli z niepowodzeń w Wietnamie.

Tymczasem rząd Kambodży, w związku z interwencyjnymi planami Waszyngtonu, już po raz drugi stwierdził, że na terytorium jego kraju nie ma żadnych wojskowych baz Narodowego Frontu Wyzwolenia Wietnamu Południowego ani DRW. Jednakże Biały Dom mniej interesuje prawda, niż dążenie do usprawiedliwienia porażek poniesionych w Wietnamie.

Nie jest to nowa metoda administracji Johnsona w usprawiedliwianiu niepowodzeń wojsk interwencyjnych w Wietnamie południowym. O ile nas pamięć nie zawodzi, zanim Stany Zjednoczone rozszerzyły swoją agresję na DRW, oskarżyły Hanoi o pomoc dla partyzantów południowowietnamskich, która rzekomo była głównym przyczyną niepowodzeń militarnych USA w Wietnamie południowym. Bombardowanie DRW trwa już ponad trzy lata, a Amerykanie nie mogą jakoś złamać oporu sił wyzwoleńczych w Wietnamie płd. Wręcz odwrotnie, z każdym rokiem wojska amerykańskie ponoszą tam coraz większe straty i doznają jednej porażki za drugą. Waszyngton w takiej sytuacji doszedł więc do wniosku, że temu wszystkiemu winna jest Kambodża. Jakby jednak Waszyngton nie spekulował to i tak jego plany na Półwyspie Indochińskim nie mają żadnych szans powodzenia. Przekonani o tym są nie tylko sami Wietnamczycy lecz także wobitni politycy i działacze państwowi w samych Stanach Zjednoczonych, którzy nie widzą żadnych szans powodzenia są za zaprzestaniem wojny wietnamskiej.

(B.W.)

Na tematy DNIA

Ciąg dalszy ze str. 1

cienka, zapytać: „Czy dostrzegacie niebezpieczeństwa, czy wskazujecie je dzieciom?"

Bo nieprawdą jest, że dziecko to istota naiwna. Jego wiedza o życiu uzależniona jest od postawy rodziców. Bierność z ich strony przedłuża okres poznania świata, staje się przyczyną klęsk, od których można byłoby je uchronić.

Recepta jest tu jedna, znana dawno przed nami — to płaszczyzna rozsądnych rozmów z maluchami. Metoda systematyczna — działanie musi być podobne do spadających kropli, o których mówi się, że zdolne są wyżłobić skałę. Codzienne rozmowy, ciągła wizja niebezpieczeństwa i przestrogi, nie mogą nie pozostawić śladu w psychice młodego człowieka.

Psychiczne oddziaływanie to przysłowiowa klapa bezpieczeństwa, na wypadek kiedy dziecko wymknie się spod kontroli osób dorosłych. A zasadniczą sprawą jest właśnie zapewnienie tej kontroli i opieki oraz stworzenie dzieciom właściwych warunków do rozrywki i zabawy.

Wiele instytucji przyjęło na siebie społeczny obowiązek strażników bezpieczeństwa: ORMO-wcy z drużyn wodnych patrolują brzegi rzek i jezior w pobliżu osiedli, do akcji włączają się członkowie Wodnego Ochotniczego Pogotowia Ratunkowego, milicja i nauczyciele wyjaśniają i przypominają dzieciom i młodzieży o grożącym niebezpieczeństwie.

Czy wszędzie dostrzega się to niebezpieczeństwo? Nie wiemy i dlatego ogłaszamy stan alarmowy dla wszystkich. Szczególnie liczymy na organizacje młodzieżowe i sportowe, przede wszystkim na harcerzy. Przypominamy strażakom o nadzorowaniu wypełnionych wodą basenów przeciwpożarowych, a sołtysom i wszystkim mieszkańcom wsi o zdradliwych stawach i rowach melioracyjnych. Ich okresowa kontrola to obowiązek każdego, komu drogie jest młode życie. (lp)

SPORT

Dżudo

W czwartą podaliśmy, że w najbliższą sobotę i niedzielę w Białymstoku odbędą się dwie ciekawe imprezy dżudo: międzypaństwowy mecz młodzieżowych reprezentacji Polski i Austrii oraz ogólnopolski turniej nadziei olimpijskich. Przed obu tymi imprezami wystąpią pokazowo najmłodsi wychowankowie trenerów Jagiellonii Piekarskiego oraz instruktorów Szymanowskiego, Laszkiewicza, Nowakowskiego i Głuszki.

Z ostatnich, oświatowych mistrzostw Warszawy w dżudo zawodnicy Jagiellonii „przywieźli" kolejny prezent swojemu klubowi na jubileusz 25-lecia w postaci i miejsca Szymanowskiego w wadze piórkowej oraz Głuszki. W tej samej wadze Skowlewski (Jag.) zajął 3 miejsce, a Jagłowski (Jag.) był piąty. W wadze średniej Sola (Jag.) zajął 3 miejsce, a w średniej Gimmer i Kowalczyk (obaj Jag.) podzielili 4 miejsce. (k)

Pod koszami ligi okręgowej

W lidze okręgowej koszykówki kobiet dwa sukcesy zanotowały piękne trenera Stoczkiego — pierwszy wodniczki AZS Białystok, które wygrały po bardzo zaciętym pojedynku z Narwią Łapy 34:31 i po dobrej z Narwią Łapy 45:16, drugi wygrywce z Pogonią Łapy 45:16. AZS skutecznością rzutów wyróżniły się Kun i Kurpińska, w Narwi Grabowska, a w Pogoni Pabiańczyk i Fiku koszykarki Żaka przegrały z Narwią 27:56. Ekstraklasowi przegrały z Pogonią (dokładnego wyniku nie znamy), W Żaku wyróżniła się Paszkowska, a w Narwi Rembiszewska.

Na czele spotkań ligowych sensualnie się mecz AZS — Czarnystok B-stok. Wygrał AZS 60:47. Najlepszymi grali w AZS Wołkli. Lewandrzak i Żukowski, a w Czarnystoku — Złocki. Pozostałe wyniki: Polonia Pomiarz — Pogoń 69:24, LKS — Juvenia TBD 28:62, LKS — Juvenia TBD 37:51, Mazur — Juvenia TBD 46:48, Mazur — Juvenia TBD 56:48. (k)

Dnia 9 grudnia 1967 r. zmarł

Wacław Kutyłowski

kierownik Oddziału Ogólnopolskiego Zrzeszenia Prywatnego Przemysłu Młynarskiego w Białymstoku.

Wyrazy głębokiego żalu i współczucia

RODZINIE

składają:

Dyrekcja, współpracownicy i członkowie.

g 3331-1

Lekarzom Janinie i Piotrowi KLIMOWICZ

z powodu śmierci

OJCA

wyrazy głębokiego współczucia

składają:

kierownictwo i pracownicy Przychodni Obwodowej w Goldapi.

k 2879-1

Marianowi Sikcrskiemu

z powodu zgonu

ŻONY

wyrazy głębokiego współczucia

składają: dyrekcja, POP, Rada Zakładowa, Rada Robotnicza, współpracownicy i cała załoga Państwowego Gospodarstwa Rolnego w Knyszynie.

k 2888-1

Wczasy zimowe dla 200 tysięcy dzieci i młodzieży

Ponad 200 tys. dzieci i młodzieży skorzysta podczas trwających się ferii zimowych z opieki i wypoczynku dzięki pomocy TPD. Będzie kolonie i obozy zimowe, wczasy w mieście, zajęcia w miejscu zamieszkania młodzieży.

Oddziały Towarzystwa organizują 50 kolonii zimowych dla ok 2,5 tys. uczniów szkół podstawowych. Program tych kolonii szczególnie wiele miejsc poświęca na zajęcia sportowe. Dla młodzieży 15-letniej TPD organizuje w 15 punktach kraju wczasy zimowe.

Ponad 20 tys. dzieci objętych będzie opieką TPD w ponad 250 punktach wczasowych w mieście. Uczestnicy półkolonii otrzymają dziennie co najmniej dwa ciepłe posiłki. Najszerszy zasięg będą mieli zajęcia i zabawy organizowane w miejscu zamieszkania młodzieży. (PAP)

2,5 mld zł na książeczkach SOP

Na książeczkach spółdzielni oszczędnościowo-pożyczkowych SOP, mieszkańcy wsi mają obecnie 2,5 mld zł, czyli ponad mld zł więcej niż w tym samym czasie ub. roku. W październiku br. — tradycyjnym „Miesiącu upowszechniania oszczędności" — stan wkładów na książeczkach wzrósł o ponad 450 mln zł. Jest to najlepszy z dotychczas uzyskanych na koniec wyników „Miesiąca Oszczędności".

ORMO na posterunkach

Na Białostocczyźnie działa 4 wodnych drużyn ORMO zrzeszających około 350 osób. Bardzo ci przyjęli na siebie obowiązek patrolowania brzegów zamarzających rzek, jezior oraz innych zbiorników wodnych położonych w pobliżu wsi i osiedli.

W czasie patroli ORMOwcy nie dopuszczają do kąpania przez dzieci ze brzegów w okresie formowania się pokrywy lodowej. Częściej się patrole notują w pow. augustowskim i białostockim. W tym ostatnim ORMO-wcy szczególną uwagę zwracają nad brzegami rzek Narew i Supraśl. (jp)

„Gwiazdka" za 500 mln zł

Tegoroczny sezon gwiazdkowy przygotował prawie o 60 procent więcej zabawek niż w roku ubiegłym. Fabryki dostarczają obecnie znacznie ciekawsze i ładniejsze miękkie, drewniane, plastikowe itp. Szczególnie wypieknione są lalki, które znajdują zbyt nie tylko w kraju, ale także za granicą.

Przedstawia się sprawa z zabawkami mechanicznymi. Krajowe produkcja tych zabawek pokrywa się ok. 10 proc. zapotrzebowania. W związku z tym handel importował tego typu zabawek za 200 mln zł, głównie z NRD i ZSRR.

Przewiduje się, że w IV kwartale bieżącego roku sama ze sprzedaży zabawek wyniesie ok. 500 mln zł. (PAP)

Wystawa prac Nikifora w N. Jorku

W znajdującej się w centrum Nowego Jorku Bodley Gallery otwarto wystawę prac Nikifora, zorganizowaną przez Amerykankę polskiego pochodzenia — Ewę Pape. Obrazy Nikifora spotkały się z gorącym uznaniem krytyki. „New York Times" zamieścił obszerną recenzję wystawy Nikifora czołowym z tych, którzy obecnie malarzy-prymitywistów. (PAP)

Jutro białostockiej wsi w ręku młodych

Ciąg dalszy ze str. 1

sunięto udział i rolę młodych rolników w gospodarczym, społecznym i kulturalnym rozwoju białostockiej wsi. Dyskutanci wskazywali na praktyczne formy realizacji uchwał IX Plenum KC PZPR w środowisku wiejskim. Omawiano problemy wszechstronnego rozwoju rolnictwa, roli

NA ZDJĘCIU: grupa delegatów z pow. białostockiego.

koła ZMW w środowisku wiejskim, znaczenia zarządu gromadzkiego ZMW, jako koordynatora wszelkich poczynań podejmowanych przez młodzież w dziedzinie gospodarki rolnej i kulturalno-oświatowej. Bardzo silnie akcentowano rolę i znaczenie zespołów młodego rolnika.

Na uwagę spośród wielu interesujących wypowiedzi zasługiwały m. in. wystąpienia nauczyciela SPR w Łopuchowie (pow. białostocki) — **Zdzisława Banaszkiewicza**, który zajął się rolą koła ZMW w szkole przysposobienia rolniczego oraz oddziaływania absolwentów SPR na wzrost gospodarki rolnej. Traktorzysta z PGR Hieronimowo (pow. białostocki) — **Władysław Awszlet**, zajął się problemem warunków bytowych pracowników PGR oraz koniecznością stałego podnoszenia poziomu i umiejętności traktorzystów. Rolnik z Ponizia (pow. augustowski) — **Tadeusz Jaglowski**, mówił o konieczności stałego zdobywania wiedzy rolniczej przez młodzież wiejską oraz polemizował z poglądem, że aby gospodarzyć to nie trzeba się uczyć. Młody rolnik ze Srebrnej (pow. zambrowski) — **Ireneusz Polak**, omówił znaczenie i korzyści drenowania gruntów, wprowadzania mechanizacji i stosowania nawozów sztucznych.

Zagadnieniu działalności kół ZMW poświęcili swe wystąpienia **Tadeusz Kotarski** z pow. łapskiego i uczennica Technikum Rolniczego w Czartajewie (pow. siemiatycki) — **Walentyna Zaniewicz**.

Korzyści wynikające z odbywania praktyki w przodujących gospodarstwach w woj. poznańskim omówił **Lech Brodowski** z pow. kolneńskiego. W swym własnym gospodarstwie ma zamiar obecnie przebudować oborę i zwiększyć nawożenie.

W trakcie obrad wręczono honorowe odznaki ZMW, które otrzymali: **Antoni Maciejewski, Czesław Kazimierski, Wieńczysław Sadowski, Ryszard Melke, Piotr Dobrzyński, Renata Saniewska, Stanisław Roman, Zdzisław Banaszkiewicz, Bogdan Trykozko i Antoni Średziński.**

Serdeczne pozdrowienia przekazał delegatom od młodzieży Grodzieńszczyzny sekretarz Obwodowego Komitetu Komsomołu w Grodnie — **Eugeniusz Rabko.**

Sekretarz KW PZPR — **Stanisław Kudla**, przedstawił wysoką ocenę Egzekutywy KW działalności ZMW w naszym województwie, podkreślając umiejętność organizacji, która podchwytuje problemy głęboko nurtujące młodzież wiejską. Mówca omówił również rolę mechanizacji i znaczenie intensyfikacji produkcji rolnej, ze szczególnym zwróceniem uwagi na maksymalne wykorzystanie użytków zielonych. W dziedzinie zmiany oblicza i przebudowy białostockiej wsi wielka rola przypada młodzieży, a szczególnie Związkowi Młodzieży Wiejskiej.

W dyskusji przemawiali również m. in. wiceprezes WK ZSL — **Jan Czapla** i przewodniczący ZW ZMS — **Mikołaj Kozak.**

Zjazd dokonał wyboru nowego 45-osobowego Zarządu Wojewódzkiego ZMW. Nowy Zarząd Wojewódzki powołał Prezydium ZMW w następującym składzie: przewodniczący — **Stanisław Kruszniewski**, wiceprzewodniczący — **Kazimierz Dunaj i Stanisław Kakareko**, sekretarz — **Kazimierz Piotrowski**, członkowie — **Andrzej Braum, Renata Saniewska, Wanda Kierska, Edward Klepacki, Mikołaj Ostapczuk, Antoni Średziński i Wieńczysław Sadowski.**

NA ZDJĘCIU: zwiedzanie wystawy ilustrującej dorobek i działalność ZMW na Białostocczyźnie.

Fot. J. Mazurek

Uczestnicy zjazdu przyjęli uchwałę omawiającą działalność ZMW na najbliższe lata. Uchwalono także rezolucje protestujące przeciwko agresji USA w Wietnamie, agresji Izraela na kraje arabskie i faszystowskim rządom w Grecji. (B. H.)

Spółdzielczość pracy a rynek i usługi

W ostatnich latach poświęcono bardzo wiele uwagi sprawie przystosowania produkcji do wymagań klientów. Uchwały X Plenum KC partii zobowiązały nie tylko przemysł kluczowy, ale przede wszystkim drobną wytwórczość, a zatem i spółdzielczość pracy, do elastycznego przystosowania się do wymogów społeczeństwa — do lansowania nowej mody, do wytwarzania atrakcyjnej odzieży, obuwia i innych artykułów.

Oczywiście to wszystko nie zwalnia spółdzielczości z obowiązku dalszego zwiększania usług dla ludności i uczestniczenia w aktywizacji gospodarczej słabo rozwiniętych, a zasobnych w surowce i siłę roboczą miejscowości.

Oceny przebiegu realizacji tej wielokierunkowej działalności dokonał odbyty niedawno V krajowy zjazd spółdzielczości pracy. W toku obrad stwierdzono osiągnięcia, ale zarazem mówiono o odczuwanych jeszcze na rynku mankamentach. Dotychczas bowiem w spółdzielczości wyraźną przewagę uzyskiwała działalność kooperacyjna i zaopatrzeniowa (a więc na zlecenie zakładów, budownictwa, instytucji) nad rynkową. W nakreślonym programie skoncentrowano przeto uwagę na zwiększeniu produkcji wyrobów przeznaczonych dla indywidualnego odbiorcy.

*

Nasuwa się więc pytanie: jaką rolę w zaopatrzeniu rynku spełnia białostocka spółdzielczość pracy, która jest i powinna być ważnym partnerem handlu?

Aby odpowiedzieć na powyższe pytanie spróbujmy scharakteryzować pracę 65 spółdzielni podległych WZSP, w ostatnich pięciu latach. Dodajmy, że zatrudniają one ponad 10 tysięcy osób, czyli tworzą razem jedną z największych w województwie placówek gospodarczych.

Otóż można stwierdzić, że białostocką spółdzielczość pracy cechuje słaba dynamika rozwoju. W latach 1962—66 produkcja towarowa wzrosła o **83,6 proc.** przy wzroście zatrudnienia w 23 proc., co dowodzi też efektywności ekonomicznej spółdzielczości.

Jeżeli nastąpił tak znaczny przyrost produkcji to nie ulega wątpliwości, że poprawa zaopatrzenia rynku w artykuły jest również udziałem białostockich spółdzielców. Bądź co bądź w tych dziesiątkach spółdzielni, o 18 branżach, wytwarza się setki różnorakich asortymentów, począwszy od odzieży, a skończywszy na zabawkach.

Ten niewątpliwy rozwój przyczynia się do aktywizacji Białostocczyzny. Tylko w ostatnich dwóch latach zakłady spółdzielcze zatrudniły dodatkowo w miejscowościach aktywizowanych około 1250 osób, głównie kobiet. Odbywa się to w ten sposób, że silne spółdzielnie tworzą zakłady patronackie, które po pewnym czasie usamodzielniają się, aby z kolei zorganizować nowy zakład. Tak było w wypadku Spółdzielni „Niedźwiadek" w Bielymstoku. Patronowała ona łomżyńskiej Spółdzielni „Miś", która następnie powołała Spółdzielnię „Łoś" w Grajewie oraz filie w Jedwabnem, Nowogrodzie i Wiźnie. Albo Podlaskie Zakłady Spożywcze w Białymstoku zorganizowały zakład przetwórstwa spożywczego w Chojnach. Natomiast Spółdzielnia „Wzorcowa" utworzyła w Zabłudowie zakład produkcji gorsetów, zatrudniający 100 kobiet, a w przyszłym roku zorganizuje zakład w Olecku, w którym otrzyma prace 170 kobiet, zaś wartość produkcji sięgnie 15 mln zł.

Takich przykładów można by podać więcej. Dotyczy to również produkcji eksportowej, w której to białostocki związek wysunął się na trzecie miejsce w skali CZSP.

Pomimo różnorakich pretensji, jakie jeszcze mamy do naszej spółdzielczości, musimy obiektywnie przyznać, że z każdym rokiem pracuje ona coraz lepiej, spełniając ważną rolę w zaspokajaniu naszych codziennych potrzeb. Dowodzi tego i taki fakt, że **wartość produkcji towarowej na jedną złotówkę majątku trwałego w działalności spółdzielczości białostockiej wynosi 5,05 zł, gdy średnio w skali CZSP tylko 4,56 zł.** A zatem i pod względem efektywności wykorzystania środków trwałych nasi spółdzielcy zajmują czołowe miejsce w centralnym związku.

*

Specjalne zadania, jakie ma do spełnienia spółdzielczość pracy w aktywizacji gospodarczej województwa dyktują rozwój **pracy nakładczej.** Również i w tym zakresie można odnotować postęp, gdyż w ciągu czterech lat zatrudniono dalszych 800 chałupników. Niemniej, wyniki te nie mogą w pełni zadowalać ponieważ nakreślone zamierzenia nie są do końca wykonywane, a po drugie, wiele innych województw uzyskało w tej dziedzinie lepsze rezultaty.

A jak przedstawia się spółdzielcza działalność usługowa, na którą tak często narzekamy. **Otóż liczba tych zakładów wzrosła do ponad 650, zaś wartość usług przemysłowych i nieprzemysłowych dla ludności o ponad 110 proc., w rezultacie czego, nasi spółdzielcy wysunęli się na pierwsze miejsce w kraju.** Nadmienimy, że nie tylko przybyło bardzo wiele nowych punktów usługowych, ale również rozszerzono zakres świadczonych przez nie usług.

Ale obok wysiłków zasługujących na uznanie występują jeszcze dość przykre, negatywne objawy, dające się dotkliwie odczuwać w codziennym kontakcie z placówkami spółdzielczości. Na przykład wciąż istnieje problem z kulturą, jakością i cenami usług. Na pewno jest jakaś poprawa, ale przecież wciąż denerwujemy się na partactwo, niedotrzymywanie umów i chyba za wysokie ceny.

Jeżeli już odwróciliśmy medal, to trzeba też stwierdzić, że aczkolwiek nastąpił wyraźny wzrost produkcji towarowej to w dalszym ciągu niedostateczna jest jakość znacznej ilości spółdzielczych wyrobów. Również wiele do życzenia pozostawia ich estetyka, o czym można przekonać się

Ciąg dalszy na str. 4

W siedzibie ZNP w Warszawie odbyła się 9 bm. uroczystość dekoracji 113 pracowników Oświaty i nauczycieli przysposobienia obronnego brązowymi medalami „Za zasługi dla obronności kraju". Aktu dekoracji dokonali: członek Biura Politycznego KC PZPR minister Obrony Narodowej, marszałek Polski, Marian Spychalski oraz minister Oświaty i Szkolnictwa Wyższego Henryk Jabłoński.

NA ZDJĘCIU: marszałek M. Spychalski dekoruje brązowym medalem „Za zasługi dla obronności kraju" Zenona Rudzińskiego z Białegostoku.

CAF — Matuszewski

Górniczy Wałbrzych liczy już 127 tys. mieszkańców

Wałbrzych, który w 1945 r. miał zaledwie 60 tys. mieszkańców liczy ich już ponad 127 tys. Szybki rozwój tego miasta związany jest ze starą rozbudową i modernizacją tutejszego zagłębia węglowego, które niemieccy specjaliści skazywali przed wojną na rychłą zagładę.

Polscy geologowie odkryli tu jednak nowe, bogate złoża cennego węgla koksującego. Obecnie liczba urabianych ścian węglowych jest większa o ponad 40 proc. niż przed wojną. (PAP)

ROZMAITOŚCI GOSPODARCZE

ROZWÓJ RADZIECKIEGO PRZEMYSŁU LEKKIEGO

W pierwszym półroczu br. — w porównaniu z analogicznym okresem roku ubiegłego — cała radziecka produkcja przemysłowa wzrosła o 10,6 proc., a przemysł lekki o 12 proc. Obecnie, gdy ZSRR Cyganuje bowoczesnym przemysłem ciężkim, zwraca się większą uwagę na rozwój przemysłu lekkiego, który zaspokoja bezpośrednio potrzeby ludności.

Ważnym czynnikiem przyśpieszającym rozwój przemysłu lekkiego jest reforma gospodarcza. Nowy system planowania i zarządzania wprowadzono już w około 1000 przedsiębiorstwach, wytwarzających przeszło połowę wszystkich wyrobów przemysłu lekkiego.

ZUŻYWAMY CORAZ WIĘCEJ ENERGII

Światowe zużycie energii zwiększyło się w latach 1962—1965 o 18 procent — podaje biuletyn statystyczny ONZ poświęcony temu zagadnieniu. W roku 1965 światowe zużycie energii wyniosło w przeliczeniu na węgiel kamienny 5,231 mln ton.

OBROTY HANDLOWE JUGOSŁAWII Z RWPG I EWG

W wymianie z krajami RWPG jugosłowiański eksport przewyższa import. Natomiast w kontaktach gospodarczych z krajami EWG w porównaniu z rokiem ubiegłym obserwuje się poważny wzrost importu kosztem eksportu.

W wymianie z krajami Europy wsch. eksport jugosłowiański w I. półroczu br. wyniósł prawie 2.540 mln dinarów (1 dolar — 12,5 nowych dinarów) i był wyższy o przeszło 176 mln dinarów niż w roku ubiegłym. Natomiast import obniżył się w porównaniu z rokiem ubiegłym o prawie 450 mln dinarów.

W wymianie handlowej z Europą zach. zwiększył się deficyt — z krajami EWG z 220 do przeszło 1.650 mln dinarów, a w wymianie z krajami należącymi do EFTA — ze 190 do przeszło 460 mln dinarów.

MONOPOL NA PRODUKCJĘ ŁAŃCUCHÓW OKRĘTOWYCH

Monopolistycznym producentem ciężkich łańcuchów okrętowych jest czechosłowacka fabryka w Małej Morawce w środkowej części CSRS. Łańcuchy o grubości 25 — 55 mm zakład eksportuje m. in. do Bułgarii, Finlandii, Polski, ZSRR i ZRA. Dla Polski produkuje się te specjalne łańcuchy odporne na mróz. Są one używane w żeglidze bałtyckiej w okresie mrozów. Łańcuchy te zachowują swą trwałość przy 40-stopniowym mrozie. (r)

Plebiscyt młodych

Mój bohater roku

Proponujemy naszym młodym czytelnikom (starszych zapraszamy również) wzięcie udziału w plebiscycie zainicjowanym przed paru laty przez Rozgłośnię Polskiego Radia w Katowicach, a obecnie już plebiscycie ogólnokrajowym pod nazwą „Mój bohater roku". Celem tego plebiscytu jest popularyzowanie młodych ludzi, którzy swoją postawą, czynami, pracą, postępowaniem zasłużyli, aby stanowić wzorzec człowieka współczesnego w społeczeństwie socjalistycznym. Takich ludzi na pewno znamy, spotykamy się z nimi codziennie w pracy i po pracy, tylko nie zadaliśmy sobie trudu, by dostrzec w nich te wartości, które predestynują ich do miana młodego bohatera roku.

Słowem chodzi nam o ludzi wziętych prosto „z życia" i niekoniecznie otoczonych już nimbem sukcesów zawodowych czy społecznych. Kandydatów na młodych bohaterów roku znaleźliśmy w przedsiębiorstwach i instytucjach naszego województwa. W odnalezieniu ich pomogła nam opinia środowiska, w którym pracują i opinia organizacji młodzieżowych, z których się rekrutują, lub z którymi mają żywy i serdeczny kontakt. Kandydatów tych przedstawimy naszym czytelnikom na łamach „Gazety" i poprosimy was o krótkie wypowiedzi, kto z nich — waszym zdaniem — zasługuje najbardziej na miano „Mojego bohatera roku". **Kandydat legitymujący się największą ilością głosów będzie honorowym gościem Krajowego Zjazdu Związku Młodzieży Socjalistycznej w styczniu przyszłego roku, a ponadto „zmierzy się" jeszcze z bohaterami roku wyłonionymi w podobnych plebiscytach przeprowadzonych w innych województwach.**

Aby ułatwić wam „zabranie głosu" w plebiscycie, zamieszczać będziemy także specjalny kupon, na którym wpiszecie nazwisko waszego bohatera roku i ewentualnie krótkie uzasadnienie. Gdybyście chcieli uzasadnić szerzej wasz wybór, bardzo prosimy o listy. Waszych odpowiedzi będziemy oczekiwać od dnia zamieszczenia ostatniej kandydatury i w terminie nieprzekraczalnym — 29 grudnia. Nadsyłajcie je na adres: Redakcja „Gazeta Białostocka", Białystok, ul. Wesołowskiego 1 z dopiskiem na kopercie Plebiscyt. Jutro zamieścimy pierwszą sylwetkę i kupon konkursowy.

NA RATUNEK
ludzkiego życia i mienia

Ponad 700 tysięcy członków w skali kraju, w tym ponad 20 tysięcy w naszym województwie liczy Związek Ochotniczych Straży Pożarnych. III Krajowy Zjazd Związku, który obradował w dniach 9 — 10 grudnia 1967 r. w Warszawie, podsumował dorobek ostatnich lat oraz wytyczył nowe kierunki programowego i organizacyjnego działania w dziedzinie walki i zapobiegania pożarom.

W Warszawie obradował III Walny Zjazd Związku Ochotniczych Straży Pożarnych. NA ZDJĘCIU: delegacja Białegostoku na sali.
CAF — Sokołowski

Nasze województwo na Zjeździe reprezentowało 10 delegatów i 7 zasłużonych działaczy, którzy przedstawili rozwój organizacji na naszym terenie i formy realizacji dotychczasowych zadań. Z każdym rokiem obserwuje się wzrost organizacyjny związku. Aktualnie mamy około 1200 jednostek pożarniczych, (nie licząc zakładowych), a plan zakłada, że w roku 1970 będzie ich już 1400. O rozwoju Związku świadczy chociażby fakt, że w 1964 r. działało w województwie tylko 750 jednostek z liczbą około 17 tys. członków.

Przy jednostkach powstaje coraz więcej drużyn kobiecych i młodzieżowych. Ich ilość dawno już przekroczyła setkę, a z dnia na dzień powstają nowe. Przy tworzeniu drużyn kobiecych napotyka się sporo trudności. Pogląd, że kobieta nie może dobrze pełnić funkcji strażaka, jeszcze często pokutuje, mimo że fakty świadczą wręcz o czymś przeciwnym. Kobiety przodują w szkoleniu, są zdyscyplinowane i sprawne.

Działalność OSP to nie tylko szkolenie i akcje gaszenia pożarów. Wiele miejsca zajmuje profilaktyka. Zapobieganie pożarom poprzez akcje uświadamiające, kontrole zabezpieczenia wsi i zakładów pracy zajmuje ważną funkcję w działalności jednostek pożarniczych.

Problemu zabezpieczenia przeciwpożarowego nie rozwiąże w naszym województwie rzesza 20 tys. ludzi. Średnio rocznie notuje się 1000 pożarów, które przynoszą straty rzędu 40 mln zł. 40 procent z nich powoduje lekkomyślność i nieostrożność dorosłych i dzieci. Szczególnie trudna sytuacja jest we wsiach o starym zaniedbanym budownictwie, przy jednoczesnym zagęszczeniu budynków.

Zapotrzebowanie na tworzenie jednostek OSP jest jeszcze ciągle duże. Zgodnie z planem dopiero w roku 1970 zostanie osiągnięte niezbędne minimum. Dotychczas w porównaniu ze wskaźnikiem krajowym jednostki białostockie mają największy teren do obsłużenia i tylko ofiarność ochotników — strażaków, jadących często bezpośrednio z jednego pożaru na drugi, decyduje o tym, że coraz mniej jest dużych pożarów, coraz więcej gaszonych w zarodku. Nie było jeszcze wypadku, żeby jakaś jednostka nie wyjechała na wezwanie. Ludzie rzucają pracę w polu, zrywają się ze snu, byle zdążyć na czas.

A i ze sprzętem różne bywają kłopoty. Z końcem ub. r. nastąpił co prawda wyraźny postęp z wyposażeniu, wyeliminowane zostały całkowicie pompy ręczne, a wprowadzono nowoczesny zmechanizowany sprzęt gaśniczy, trudności sprawia w dalszym ciągu zaopatrzenie w węże pożarnicze. Jest to sprzęt bardzo drogi, o przydziały trzeba walczyć, a każda jednostka powinna mieć 100 proc. rezerwy węża.

Ochotnicza Straż Pożarna ma duży udział w akcji inicjatyw społecznych, przede wszystkim przy budowie remiz i obiektów z przeznaczeniem na działalność kulturalną, budowie zbiorników wodnych. W strażnicach przeciwpożarowych organizowane są imprezy artystyczne, tworzone stałe wiejskie ośrodki kultury — Kluby Rolnika i „Ruchu". Nie zawsze jeszcze najlepiej układa się współpraca z innymi organizacjami działającymi na wsi. Celowa byłaby korelacja poczynań jednostek OSP z ZMW i KGW, tym bardziej tam, gdzie członkowie jednej organizacji należą też do drugiej, a tak się na wsi często zdarza.

Dużo miejsca w pracach OSP zajmuje szkolenie prowadzone w wojewódzkim i międzypowiatowych ośrodkach szkoleniowych i stałe, systematyczne we własnej jednostce. Wyszkolenie kandydata na ochotnika-strażaka wymaga kilku tygodni oderwania się od codziennych zajęć, nieraz pilnych i ważnych, a na podkreślenie zasługuje fakt, że nie było wypadków rezygnowania z kursów. Ludzie rozumieją ich wagę i celowość.

Trudna i niebezpieczna to praca. Ratują ludzkie życie i mienie narażając własne. Podziwiamy ich sprawność na manewrach i pokazach. Na co dzień pamiętajmy jednak, że dzięki nim mniej jest tragicznych wypadków, mniej łez nad zgliszczami, mniej strat materialnych, których przyczyną jest najczęściej ludzka lekkomyślność.

D. LEWICKA

Spółdzielczość pracy a rynek i usługi

Ciąg dalszy ze str. 3

w handlu. A koszty produkcji są dość wysokie. Mamy na myśli głównie odzież, ze zbytem której miała w tym roku nasza spółdzielczość znaczne kłopoty.

Jakie są przyczyny tego stanu rzeczy? Są one na ogół dobrze znane. Po pierwsze, białostockie spółdzielnie pracują w trudnych warunkach. Liczne z nich, mieszczą się w niezbyt sprzyjających pracy pomieszczeniach, a jeszcze liczniejsze nie dysponują odpowiednimi maszynami i urządzeniami. Jeśli dla przykładu, **wartość majątku trwałego na jednego robotnika wynosi średnio 37,2 tys. złotych w skali CZSP, to w spółdzielczości białostockiej zaledwie 26,7 tys. złotych.** Przydziały maszyn są tak niskie — mówią towarzysze z WZSP — że wykluczają możliwość zastosowania nowych technologii w produkcji odzieżowej, skórzanej, drzewnej, chemicznej i spożywczej.

Te sprawy powinny być jak najszybciej i pozytywnie rozpatrzone przez CZSP. Trzeba wyciągnąć białostocką spółdzielczość z ostatniego miejsca w kraju w zakresie potencjału wytwórczego, gdyż taka jest niezbędna konieczność.

Uważamy — a sprawa ta była omawiana na naradzie w KW partii — że równie dużą wagę należy zwrócić na **spółdzielczą działalność budowlaną**, która dotychczas jest wyjątkowo słaba. Chodzi zarówno o lepsze wyposażenie tych zakładów, jak i wzmocnienie ich w wykwalifikowane siły. Przy tym można zgodzić się ze zdaniem WZSP, iż warto wydzielić pewną część mocy tych spółdzielni dla realizacji własnych zadań.

Podobnie jak naszym spółdzielniom potrzebna jest stała i większa pomoc WZSP, tak białostockiemu związkowi potrzebna jest pomoc ze strony władz centralnych i miejscowych. Powodzenie przyszłych zamierzeń, a także przyszłorocznego planu wyższego o 70 mln złotych od bieżącego, uzależniona jest iednak w głównej mierze od samych spółdzielców — od ich inicjatyw, starań, od wydajnej, fachowej pracy. Powiedzmy wyraźnie, rynek potrzebuje znacznie więcej towarów atrakcyjnych i solidnie wykonanych. A o tym, że można sprostać temu zadaniu dowodzą dobre doświadczenia ostatnich lat i nie wykorzystane jeszcze rezerwy.

R. KLIMASZEWSKI

NOWOŚCI WYDAWNICZE

„Człowiek, religia, kultura" — Zygmunt Freud, wyd. Książka i Wiedza, nakład 5 tys. egz., cena 55 zł.
Przekład z niemieckiego. Praca naukowa wybitnego naukowca i filozofa austriackiego poświęcona ludzkiej osobowości, religii i kulturze.

*

Kongres Kultury Polskiej — Wyd. PIW, nakład 5 tys. egz., cena 50 zł.
W dniu 7—9 października 1966 roku odbył się w Warszawie Kongres Kultury Polskiej. Obecnie zostały opublikowane materiały i dokumenty tegoż Kongresu. Monumentalne wydawnictwo, starannie stała graficzna. Polecamy dla działaczy kultury i wszystkich bibliotek.

*

„Maje i listopady" — Janina Broniewska, wyd. Iskry, nakład 20 tys. egz., cena 22 zł.
Powieść autobiograficzna. Akcja jej toczy się w latach międzywojennych.

*

„Powrót do Rio" — Mirosław Azembski, wyd. Książka i Wiedza, nakład 7 tys. egz., cena 18 zł.
Repotaż z podróży. Autor — znany reporter — opisuje swoje wrażenia z dwóch podróży do Brazylii i Argentyny. Wiele ciekawego i nieznanego materiału. Liczne ilustracje.

*

„Faust" — Jan Wolfgang Goethe, wyd. PIW, nakład 20 tys. egz., cena 15 zł.
Seria bibliotek szkolnej. Wznowienie znanej tragedii klasyka literatury niemieckiej.

Dziecko porwane przez pawiany?

Lekarze z Heidelbergu, miejscowości położonej o 30 km od Johannesburga głowią się nad niecodziennym problemem: czy 2-letnia dziewczynka, Margaret Gibbs, została uprowadzona przez stado pawianów, czy też zginęła w jakiś inny tragiczny sposób. Mała Margareta odchodziła się od swych rodziców, którzy przyjechali do Heidelbergu na piknik. Szukano jej dwa dni. Zginęła jak kamiora. W poszukiwaniach brała udział policja wyposażona w śmigłowe. Wreszcie na trzeci dzień znaleziono zwłoki dziecka dokładnie podrapane i pobite w odległości 3 kilometrów od miejsca pikniku. Miejsce owe było stale odwiedzane przez pawiany, na nie więc padło podejrzenie o zabójstwo. Inni utrzymują, że dziecko mogło umrzeć po prostu z wyczerpania, pawiany mogą bowiem opinię zwierząt spokojnych. (PAP)

ŚLIMAK PODPALACZ

W małej francuskiej miejscowości Brest winnym pożaru okazał się... ślimak. Przedostał się on do skrzynki z bezpiecznikami i spowodował spięcie. W rezultacie dom jednego z farmerów stanął w ogniu.

SKACZĄCY POJAZD

Jeden z naukowców amerykańskich wysunął projekt budowy niezwykłego pojazdu kosmicznego. Ma to być pojazd skaczący, składający się z dwóch pojemników. Jeden z nich przeznaczony jest na paliwo a drugi dla pożarów. Długość skoku pojazdu ma być dowolnie regulowana.

WSZYSTKIM po trochu

LISTONOSZE CONTRA PSY

Jedna z firm amerykańskich wprowadziła na rynek specjalne pierniki dla psów przedstawiające listonosza. Związek zawodowy pocztowców amerykańskich uchwalił rezolucję protestacyjną i postanowił nie doręczać przesyłek zawierających wyroby tej firmy.

SZKOLNA WIEŻA BABEL

Według obliczeń jugosłowiańskiej agencji prasowej „Tanjug", w wyższych klasach ośmioletnich szkół serbskich przeszło 60 proc. dzieci uczy się języka rosyjskiego, ponad 15 proc. angielskiego, tyleż francuskiego. Reszta uczy się języka niemieckiego.

W Jugosławii uczniowie sami wybierają sobie jeden z tych czterech języków. Obecnie rozpatruje się możliwość wprowadzenia w szkołach również języka włoskiego, hiszpańskiego i... arabskiego. (r)

W Urzędzie Stanu Cywilnego na Żoliborzu w Warszawie odbył się 10 bm. ślub pary znanych spadochroniarzy — wicemistrzyni Polski — Feginy Koszykowskiej z Aeroklubu Gdańskiego ze skoczkiem doświadczalnym wytwórni spadochronów — mistrzem sportu — Lechem Jeske. W ceremonii koleżcy z sekcji spadochronowej Warszawskiego Aeroklubu. Z USC młoda para w towarzystwie gości udała się na lotnisko gocławskie, gdzie miała wykonać wspólny „małżeński" już skok. Złe warunki atmosferyczne uniemożliwiły jednak ten zamiar. Na lotnisku odbyło się więc tylko weselne przyjęcie.

NA ZDJĘCIU: młoda para przechodzi przez spadochroniarski szpaler przed budynkiem USC.

CAF — Grzęda

SPORT

Dobry mecz pięściarzy Gwardii

Błękitni Kielce mieli już w rzeszeń awans do I ligi, bokserzy Gwardii — zapewniony dalszy byt w II lidze. Dlatego spodziewano się zostanie zatoczowana w pełnej ulgowa taryfa. Stało się inaczej. Obie drużyny przystąpiły do sportowego odniesienia zwycięstwa. Większe szanse dawano liderowi tabeli. Padł remis 10:10.

Już pierwsza walka pomiędzy brązowym medalistą ostatnich mistrzostw Polski, Zwitkiem i wicemistrzem wagi papierowej, Trelińskim wykazała, że ten mecz, wcale nie przelewki. Nasz pięściarz był początkowo mało precyzyjny, ale w II rundzie uzyskał wyraźną przewagę, którą powiększył w III starciu. W dodatku Treliński zaliczył napomnienie i zwycięzcą musiał zostać tylko Zwitek.

Kardasz trafił w osobie Goszkowicza na trudnego przeciwnika. W początku inicjatywa należała do zawodnika Kielc, później Kardasz umiejętnie kontrował i zdobywał przewagę, jednakże w III rundzie był liczony i to zapewne zaważyło o niekorzystnym werdykcie sędziowskim, chociaż remis byłby najlepiej sprawiedliwy.

Muszyński i tym razem wykazał rzystał swój na największy atut, lekkość jest tempo. Od II starcia stakato non stop i dzięki temu zdobywa punkty. W III rundzie Romaniszyn walczył bardzo kiecysto i zamiast napomnienia, wiązał przegrał.

W wadze lekkiej straciliśmy punkty. Zajkowski walczył ambitnie, ale musiał uznać wyższość swego rywala, Tuszni. Nieźle zaprezentował się Bujnowski stacząc wyrównane pojedynek z Celebańskim. Wygrał zawodnik z Kielc, dzięki bardziej precyzyjnym ciosom.

Do niespodzianki doszło w półśrednej, w której Mogielnickiemu podano w III rundzie Kłodeckiego (był liczony i otrzymał dwa napomnienia).

Jak było do przewidzenia Lewandowski boksował tylko pół rundy z b. dobrym Stachurskim. Doskonale spisał się Mordowski, który spotkał się z groźnym Ozimkiem. W II rundzie, po ciosie w żołądek Ozimek został podany. Nasz reprezentant zawiódł Jakubowski, który był liczony i przegrał dwa do remisu z Sendrowiczem.

Na najwyższą notę zasłużył Pudorzycki. Roksowski bardzo odważnie, Błisko 10 kg od niego ważył Witkowski został poddany pod koniec I rundy.

Przed głównym meczem odbyły się spotkanie juniorów Gwardii i Błękitnych. Z naszych zawodników zwyciężyli: Nowak, Marciszewski, Recko (kol). Kapitalną walkę stoczyli Nowak z asem zlotowym drużyny kieleckiej, Kamionką. Prawie dwie rundy lekka przewaga strzymywał pięściarz Błękitnych, ale zabrakło kondycji w III starciu w wykonaniu Nowaka zapewniły białostoczanom nowi zwycięstwo. Inni wykazali dość mierzne i przewaga należała do kielczan. Szczegóły o tym sam wyniku 6:14. (su)

Końcowa tabela II ligi bokserskiej

Komplet wyników ostatniej kolejki spotkań: Gwardia — Błękitni 10:10, Unia — Górnik 14:6, Avia — Wisła 12:8, Polonia — Bieszczady 12:8, Broń — Astoria 20:0 wynikowe tabela:

1. Błękitni Kielce	27:9	229:12	14
2. Wisła Kraków	24:12	206:15	13
3. Unia Oświęcim	22:14	218:14	12
4. Broń Radom	20:16	192:18	12
5. Górnik Zagłębie	18:18	198:15	11
6. Avia Świdnik	18:18	176:17	11
7. Gwardia B-stok	18:18	159:17	11
8. Polonia W-wa	17:19	162:19	11
9. Bieszczady Rzeszów	15:21	155:17	11
10. Astoria Bydg.	1:35	44:30	11

Do I ligi awansował zespół Prochnika — Błękitni Kielce. II ligę opuszczają Astoria i Bieszczady.

Z grupy I awans do I ligi wywalczyła drużyna Stelmańka — Turbina Bonatynia. II ligę opuszczą Prochnik Kalisz i Pogoń Szczecin. (ko)

Wystartowali juniorzy

Skra — Mazur 5:17

Mecz bokserski juniorów o puchar WKKFiT Skra — Mazur odbył się w sali kina w Ełku. Zwycięstwo 17:5 odniósł Mazur. Skra wystawiła nowy, ambitny zespół, który nawiązał zacięte pojedynki z bardziej doświadczonymi ełczanami. Wyniki walk od najlepszych do cięższej, na 1 miejsce ełczanie: Grzęda wygrał z Staszczukiem, Kaczmarski z Połuszejką, Kaczmarski z Sochalewskim, Kozłowski z Krasnokowskim, Chrzanowski z Jankowskim, Smoliński z Jurgielewiczem (bardzo wyrównany pojedynek), Glemmanowicz remisował z M. Czemielewskim, Kozłowicz wygrał z Łapińskim, Sochalewski z Mazur z Boberyko, Zielepucha wygrał z Chomotnikiem.

Kolejny mecz juniorów Mazur — Włókniarz B-stok odbędzie się jutro, 13 bm. o godz. 18 w hali przy ul. Kościuszki w Ełku. (ko)

3020-1

Dyrekcja Bazy Transportu i Sprzętu Melioracyjnego w Białymstoku, ul. Elewatorska 4

wydzierżawi

od zaraz następujące maszyny:

1. Koparki KM-251 i Priestman z osprzętem zgarniakowym (wióka) — w każdej ilości,
2. Spycharki DT-54; 55 i T-100 M,
3. Ciągniki DT-54; 55 i T-100 M.

W/w maszyny zgrupowane są w podległych nam Rejonowych Ekspozytorach Bazy Transportu i Sprzętu Melioracyjnego w: Białymstoku, Łomży, Bielsku Podlaskim, Bagno Wiźnie, Wysokiem Mazowieckiem, Suwałkach, Olecku i Grajewie.

Wszelkie formalności związane z wydzierżawieniem podanych maszyn należy załatwiać bezpośrednio w Rejonowych Ekspozytoriach.

k 2877-00

KOMUNIKATY

Spółdzielnia Pracy Chemiczno-Farmaceutyczna w Białymstoku, ul. Lipowa nr 4/6, poszukuje pomieszczenia na magazyn surowców, o powierzchni do 200 m kw.

Informacji w tej sprawie udzieli Dział Zaopatrzenia w Spółdzielni, tel. 54-62.

k 2887-1

KURSY amatorskie samochodowo-motocyklowe i zawodowe na kat. III, II i I organizuje Polski Związek Motorowy w Białymstoku, ul. Waryńskiego 24, telefon 227-05.

Zajęcia na kursach amatorskich rozpoczynają się w dniu 12. XII, br. o godz. 16.30, na zawodowych w dniu 18. XII. br. o godz. 16.30.

k 2883-00

Prezydium Powiatowej Rady Narodowej, Wydział Budownictwa, Urbanistyki i Architektury w Białymstoku zawiadamia, że w Prezydium Miejskiej Rady Narodowej w Wasilkowie będzie wyłożony do wglądu publicznego od dnia 14. XII. 67 r. do dnia 28. XII. 67 r. plan szczegółowy zagospodarowania przestrzennego fragmentu miasta Wasilkowa, zawarty w sąsiedztwie ulicy Jakimy, ul. Polnej oraz ul. Wojtachowskiej.

Plan powyższy udostępniony będzie osobom zainteresowanym. W okresie wyłożenia można składać w Prezydium MRN Wasilków uwagi i wnioski dotyczące wyłożonego planu.

k 2885-1

Państwowy Szpital dla Nerwowo i Psychicznie Chorych w Węgorzewie, woj. olsztyńskie ogłasza przetarg na roboty adaptacyjne obiektów Zakładu Odwykowego w Rudziszkach. Do wykonania są: roboty ogólnobudowlane oraz instalacje c.o. wodn.-kan., wentylacji elektrycznej wraz z linią NN i drenaż. Ogólna wartość robót wyniesie około 3 mln zł.

Dokumentacja projektowo-kosztorysowa znajduje się do wglądu w administracji szpitala. W przetargu mogą brać udział przedsiębiorstwa państwowe, spółdzielcze i prywatne. Oferty w zalakowanych kopertach należy składać w terminie do 14 stycznia 1968 r.

Otwarcie ofert nastąpi 15 stycznia 1968 r. Zastrzega się prawo wyboru oferenta oraz unieważnienia przetargu bez podania przyczyn.

k 2880-1

Państwowe Przedsiębiorstwo Rolne Kukówek, pow. olecki, p-ta Gąski przyjmie od 1 stycznia 1968 roku BRYGADZISTĘ OBOROWEGO — inseminatora, wymaga się 7 klas plus praktyka w hodowli.

Mieszkanie zapewnione. Szkoła, sklep i poczta — 2 km w Gąskach. Płaca wg UZP w Rolnictwie.

k 2871-00

DOKĄD dziś idziemy?

W BIAŁYMSTOKU

TEATR

Teatr im. Al. Węgierki — nieczynny.

KINA

„Pokój" — „Grobowiec Ligei", prod. angielskiej (od lat 16), dod. „Czar kółek", godz. 15.30, 17.45 i 20.15.

„Ton" — „Oferta matrymonialna", prod. włosk. (od lat 16), dod. Gaktestia symf. Hoffmunga", godz. 15.30, 17.45 i 20.

„Syrena" — „Ostatni zachód słońca", prod. USA, kol. (od lat 14), dod. — „Finn", wej. (od lat 13), godz. 15.30, 17.45 i 20.

Kino-Teatr Zw. Zaw. — „Kanciarze i spółka akcyjna", prod. ang. (od lat 18), godz. 17 i 20.

„TPP-R" — „Jak się młody Noszty żenił", prod. węg. (od lat 16), godz. 15.30, 17.45 i 20.

Kino MO — „Gładka skóra", prod. franc. (od lat 16), godz. 17 i 19.15.

„Spotkanie" — „Cztery dni w Neapolu", prod. włosk. (od lat 16), godz. 18.

„Kolejarz" Starosielce — nieczynne.

„Roma" — „Trema", prod. USA (od lat 14), godz. 18.

MUZEUM

Muzeum Ruchu Rewolucyjnego, ul. Kilińskiego 6 — czynne w godz. 11—17. Wystawa stała: „Dzieje białostockiego ruchu rewolucyjnego". Wystawa czasowa: Wystawa twórczości ludowej Grodzieńszczyzny".

KLUBY

Klub „Siedmio", ul. Wesołowskiego 1, Dom Pracy — czynny (z wyjątkiem piątków) w godz. 18—22.

Klub Międzynarodowej Prasy i Książki „Ruch" czynny w godz. 10—22.

W WOJEWÓDZTWIE

KINA

Elk „Polonia" — „Rodan — ptak śmierci" (od lat 14).

Elk „Orzeł" — „Casanova znów Casanova" (od lat 14).

Elk „Zorza" — „Błękitne gwiazdy Wielkiej Niedźwiedzicy" (od lat 18).

Suwałki „Bałtyk" — „Życie małżeńskie" — „Ona" II s. (od lat 16).

Suwałki „Merkury" — „Kryptonim Nektar" (od lat 14) — „Ucieczka z Łomża „Millenium" — „Życie małżeńskie" — „On" I s. (od lat 16).

Łomża „Paderewski" — „Niedziela w Nowym Jorku" (od lat 16).

Zambrów — „Wieczny kalendarz" (od lat 16).

Łapy — „Najazd Czarnego Księcia" (od lat 11).

Hajnówka — „Jovita" (od lat 18).

Siemiatycze — „Organy" (od lat 16).

Bielsk Podlaski — „Stajnia na Salwatorze" (od lat 14).

Goldap — „Czy macie w domu lwa" (od lat 12).

Olecko — „Pluton 317" (od lat 16).

Augustów — „Wojenka, wojenka" (od lat 14).

Grajewo — „Grek Zorba" (od lat 16).

Wasilków — „Noc" (od lat 18).

Mońki — „Twarz zbiega" (od lat 14).

Kolno — „Trzy kroki po ziemi" (od lat 14).

Wysokie Mazowieckie — „Jedenaście wieczorów" (od lat 14).

Sokółka — „Tomcio Paluch" (od lat 7).

Czarna Białostocka — „Dzwony dla bosych" (od lat 18).

Supraśl — „Tytus, lubi świeże mięso" (od lat 16).

Ciechanowiec — „300 Spartan" (od lat 11).

Goniądz — „Rancho w dolinie" (od lat 16).

Tykocin — „Ludzie w hotelu" (od lat 16).

Jedwabne — „Opowieść sentymentalna" (od lat 16).

Szczuczyn — „Cichy wspólnik" (od lat 16).

Rajgród — „Telegraficzny pojedynek" (od lat 16).

Sejny — „Więźniowie z Altony" (od lat 14).

Sidra — „Cartouche zbójca" (od lat 14).

Kowale — „Markiza Angelika" (od lat 16).

Choroszcz — „Pogarda" (od lat 18).

Czeremcha — „Oddajcie mi dziecko" (od lat 14).

Różanystok — „Uciekinier w pościgu" (od lat 14).

Knyszyn — „Biała pani" (od lat 14).

W razie wypadku

Wojewódzka Stacja Pogotowia Ratunkowego, tel. biura wezwań 99, informacji pogotowia 2-22-22.

Pogotowie stomatologiczne czynne w godz. 19—7.

Pogotowie MO — tel. 97.

Straż Pożarna — tel. 98.

APTEKI

Apteka nr 6, ul. Malmeda 12, tel. 62-51.

Apteka nr 63, ul. Mickiewicza 38 tel. 4-17.

Apteka nr 7, ul. Wesołowskiego 2, tel. 210-84.

SZPITALE

Codziennie ostre dyżury pełnią szpitale:

Wojewódzki Szpital Zakaźny, osiedle Dojlidy, ul. Żurawia, tel. 77-77.

Wojewódzki Szpital im. J. Śniadeckiego, ul. M. C. Skłodowskiej 16 centr. 2-16-21 — oddziały: dziecięcy, chirurgia — tel. 2-06-05, gruźlica — (centr.), wewnętrzny — (centr.), zakaźny (centr.) oraz oddział dermatologiczny — ul. Maniuszyn Lipcowego 3, tel. 2-19-05.

Dyżury szpitali w dniu 12. XII 1967 r.

Państwowy Szpital Kliniczny, ul M. C. Skłodowskiej 24, tel. centr. 2-24-31 — dyżuruje oddz. położniczy

Wojewódzki Szpital im. J. Śniadeckiego, ul. M. C. Skłodowskiej 15, tel. centr. 2-16-21 — dyżurują oddziały: chirurgia, laryngologia, okulistyka, zakaźny dziecięcy, wewnętrzny, neurologia, gruźlica kostna-stawowa.

Woj. Przychodnia p/Gruźlicza, ul Warszawska 18, tel. 55-81 — oddz. gruźliczy.

BZGraf. M-3

OGŁOSZENIA DROBNE

Potrzebna pomoc domowa w starszym wieku. Białystok, Al. 1 Maja 7 m. 32. g 3312-1

Potrzebna pomoc do dwuletniej dziewczynki. Białystok, Antoniuka Rajewskiego 6 a m. 1, Kołtnacka. p 587-1

Przyjmę pomoc do dwojga dzieci za stałe. Warunki dobre. Białystok, ul. Mazowiecka 39 a m. 42. g 3314-1

Samotnego przyjmę na mieszkanie. Białystok, ul. Sienna 10 (przy Szpitalu Zielonej). g 3305-1

Wynajmę zaraz ogrzewany. Osiedle Dojlidy, tel. 58-47. 3318-1

Oddaję pokój. Białystok, Kąpielowa 4. g 3308-1

Sprzedam gospodarstwo rolne o powierzchni 15 ha z zabudowaniami, elektryfikowane, dojazd PKS na Bielsk. Korczakiewicz Zygmunt, kolonia Supraśl, p-ta Przetoka, pow. Kowalki. p 583-1

Sprzedam gospodarstwo 1,90 ha, krowa, chlew i suszarnia. Szyfer Leonida, Płociczno Tartak. p 582-1

Sprzedam płaszcz skórzany męski. Supraśl na podpince futrzanej. Białystok, Wiejska 1. g 3339-1

Sprzedam plac z prawem zabudowy. Zelaszać się Fasty 85 pow. Bialystok — Atcrimluk. g 3310-1

Sprzedam „Moskwicz" 402. Białystok, Robotnicza 14. g 3315-1

Futro sprzedam, lisie łapki jasne. Białystok, ul. Smolna 9 m. 5. g 3315-1

9 grudnia zginął mały biały piesek, włos długi kręcący się. Proszę odprowadzić, za wynagrodzeniem. Białystok, Traugutta 10. Piotrowska tel. 45-47. g 3319-1

3015-1

LESLIE CHARTERIS

KRÓL ŻEBRAKÓW

TŁUM. JRENA DOLEŻAL-NOWICKA

45

— Nawet Kuba Rozpruwacz musi mieć godziny wypoczynku — powiedział Święty. — Proszę brać mnie z mojej najlepszej strony. Nie musi się pani obawiać o swoje szafiry, srebro czy honor, chociaż to ostatnie... — uśmiechnął się promiennie do pani Wingate, która znów zachichotała, nie zdając sobie sprawy chyba, że zdanie to można było zakończyć na wiele sposobów, z których niejeden mógł być niebyt pochlebny.

Elliott postanowił sam się przedstawić Monice Varing:

— Ponieważ Laura jest zanadto zaabsorbowana, aby mnie przedstawić — powiedział z całą powagą — miło mi panią poznać, panno Varing. To wielki dla mnie zaszczyt poznać dwie tak wybitne osoby. Żeby to uczcić, wypiję razem. — Dał znak przechodzącemu służącemu.

— Za zbrodnię — wzniósł toast Święty i wszyscy wypili chociaż pani Wingate najpierw jakby się zawahała.

— Za zbrodnię? — powtórzył Elliott — Zdumiony jestem słysząc to z pańskich ust. O ile mi wiadomo, Święty już dość dawno opowiedział się, po której jest stronie.

— W tym czasie toczyła się wojna — powiedział lekko Święty — i były dość ważne sprawy do załatwienia. Ale teraz wróciłem do moich własnych kłopotów. Można by to nazwać problemem mego własnego nawrócenia... Tak się składa, że obecnie pracuję nad pewną sprawą i wydaje mi się, że nie straciłem jakoś dawnych moich uzdolnień.

— Nad pewną sprawą? — spytał Elliott.

— Tak. I powinna ona pana zainteresować z tytułu akcji, jaką pan prowadzi wśród biedoty chicagowskiej. Czy słyszał

46

pan kiedykolwiek o człowieku nazywającym siebie Królem Żebraków?

Simon rzucił to pytanie z doskonałą obojętnością, nie siląc się nawet na obserwację, jaka będzie reakcja jego rozmówcy.

Zresztą i tak nic by to nie dało. Stephen Elliott ściągnął swoje krzaczaste, jak u świętego Mikołaja, brwi ze zdumieniem, a pani Wingate obruszyła się, jak gdyby jej pozycja socjalna została poddana w wątpliwość, mówiąc:

— To brzmi fantastycznie, zupełnie fantastycznie. Słyszałam oczywiście jakieś plotki, ale chyba sam pan rozumie, że taka rzecz... jest...

— Fantastyczna? dokończył za nią Święty.

— Moim zdaniem niezupełnie — wtrącił się Elliott. — Nie ulega wątpliwości, że istnieje w Chicago pewna przestępcza organizacja prześladująca biedaków. Nie jestem ślepy, panie Templar. Ale jaki jest jej zasięg?

Święty wzruszył ramionami.

Na arystokratycznej końskiej twarzy Elliotta odmalował się wyraz troski.

— Wiem — powiedział wreszcie — że jest to okrutny gang, chociaż zapewne niezbyt wielki. Należałoby go zniszczyć bez najmniejszej litości. I pan powiada — że pan się tym właśnie zajmuje?

Święty błyskawicznie obliczył stawkę i postanowił trzymać się nadal obranej linii.

— Tak. Dotychczas niewiele się dowiedziałem. A może pan mógłby mi dopomóc?

Elliott zacisnął usta.

— Obawiam się, że nie są ze mną zbyt szczerzy. A już na pewno nie w takiej sprawie. Niełatwo jest obalić mur powściągliwości, jakim otaczają się nieszczęśliwcy wyrzuceni poza nawias społeczeństwa. Oczywiście mogę popytać, jeżeli to by panu dopomogło.

— A do tej pory nie zainteresowało to pana na tyle, żeby spróbować się czegoś dowiedzieć? — wtrąciła się nieoczekiwanie Monika.

— To sprawa policji. Uważam, że więcej dobrego mogę zrobić na swój sposób... Oczywiście, gdybym mógł się na coś przydać...

47

— Ale przecież pan jest ślepym żebrakiem! — krzyknęła nagle pani Wingate.

Tym razem Święty oczywiście obserwował Elliotta i spostrzegł wyraz niekłamanego zdumienia w jego oczach. Sam był całkowicie opanowany i ani jeden muskuł nie drgnął w jego jak odlanej z brązu twarzy, czekał niewzruszony, a pani Wingate paplała dalej:

— Zupełnie nie rozumiem. Jestem przekonana, że nie mogę się mylić... ja nigdy nie zapominam żadnej twarzy, panie Templar. Jakże to...

Ręka Elliotta powędrowała do dewizki na kamizelce.

— Co ty też opowiadasz najlepszego, Lauro?

— Pewno, że się kompromitują, ale, Stephen, ty wiesz, że mam wprost fotograficzną pamięć. Byłeś przecież razem ze mną... Wczoraj! A pan Templar...

Stawka okazała się nadspodziewanie wysoka. Wyrok zapadł z ostatecznością, jakiej nawet Święty nie oczekiwał. Zawsze był jednak zwolennikiem szybkiej rozgrywki — karty na stół i do diabła z całą strategią...

Odprężył się wewnętrznie i uśmiechnął do Laury Wingate z rozbrajającym uśmiechem.

— Ależ pani ma rację — oświadczył. — Często występuje incognito. Starałem się ostatnio zebrać nieco wiadomości o organizacji Króla, i dlatego przebrałem się za żebraka. Mówię to oczywiście w zaufaniu.

— Mój Boże — westchnęła prawie bez tchu pani Wingate. — Jakież to romantyczne!

Twarz Elliotta nadal była zatroskana.

— Ponieważ natknęliśmy się na swego rodzaju tajemnicę — powiedział spokojnie — sądzę, że nie należy zadawać dalszych pytań. Jeżeli pan Templar rzeczywiście rozpoczął swoje polowanie, lepiej by było, gdyby jego zwierzyna nie dowiedziała się o tym, gdyż mogłoby mu to grozić poważnym niebezpieczeństwem. Nawet... — rzucił Świętemu szacujące spojrzenie — zakończyć się fatalnie.

— Nie powiem nikomu ani słowa — obiecała solennie pani Wingate. — Ale muszę przyznać, że umieram z ciekawości. Elliott nadal jednak interesował się wyłącznie Świętym.

Ciąg dalszy nastąpi

Organ KW PZPR w Białymstoku. Redaguje Kolegium. Wydawca RSW „Prasa". Redakcja i admin. — Białystok, ul. Wesołowskiego 1. Dyrektor Wydawnictwa 2-11-16. Centrala wydawnictwa 2-37-41. Telefony redakcji: centrala 2-32-11 redaktor naczelny 2-09-35 zastępca redaktora naczelnego 2-11-18, sekretarz redakcji 2-15-08. Dział Łączności z Czytelnikami 2-23-77. Dział Reporterski 2-21-73. Dział Rolny 2-11-30. Dział Sportowy 2-23-17. Redakcja nocna 2-10-87. Nie zamówionych rękopisów i zdjęć redakcja nie zwraca. Warunki prenumeraty, miesięcznie — 13.50 zł, kwartalnie — 40.50 zł, półrocznie — 81 zł, rocznie — 162 zł. Prenumeratę przyjmują wszystkie placówki pocztowe i listonosze. Wpłaty na prenumeratę indywidualną należy dokonywać na konto PUPiK „Ruch" nr 12-6-1211 PKO Białystok. Na odwrocie blankietu należy podać okres prenumeraty. Adres Biura Reklam i Ogłoszeń RSW „Prasa" Białystok, ul. Wesołowskiego 1, tel. 2-22-41.

Rozpoczyna się sprzedaż choinek

■ 7 TYS. DRZEWEK DLA BIAŁEGOSTOKU ■ CZEKAMY NA GAŁĄZKI ŚWIERKU

Począwszy od wczoraj, punkty sprzedaży choinek w naszym mieście rozpoczęły rozprowadzanie drzewek. Okręgowy Zarząd Lasów Państwowych realizuje zamówienia przedsiębiorstw handlowych: WSS, WPHO, MHD i GS. W tym roku przedsiębiorstwa te uruchamiają następujące punkty sprzedaży: przy ul. Sienkiewicza 4 i 114, Pięknej 5, Manifestu Lipcowego 12, Wasilkowskiej 2, Młynowej 14 i w Starosielcach przy ul. Feliksa Kona.

Na zbliżające się święta zamówiono w tym roku około 7 tysięcy choinek, a więc w granicach zamówień ubiegłych lat. Powinno to wystarczyć na zaopatrzenie miasta. Tym niemniej OZLP będzie w stanie zrealizować i dodatkowe zamówienia, jeśli zajdzie potrzeba.

Świąteczne drzewka dla Białegostoku pochodzą z lasów nadleśnictwa Supraśl i Katrynka. W trosce o jakość choinek w tym roku zostały wydane specjalne zalecenia, aby nadleśnictwa przygotowały jak najładniejsze drzewka. Wiele miast powiatowych naszego województwa będzie miało na święta choinki ze specjalnych plantacji, których jest coraz więcej na Białostocczyźnie. Szkoda, że Białystok ich nie otrzymuje. Tym niemniej pamiętajmy, że świąteczna tradycja nie może powodować strat w lasach i dlatego w pogoni za pięknym drzewkiem, które zginie w ciągu kilku dni, nie wycinajmy lasu i nie kupujmy świerków od pokątnych handlarzy.

Wiele osób, szczególnie tych, które nie mają małych dzieci, nie przybiera już na święta drzewek. Aby tradycji stało się zadość, wystarcza im kilka gałązek świerku. Układają je w bukiety, w wieńce, przybierają świecami, wstążkami, kolorowymi bombkami. Bardzo pożądane są gałązki z szyszkami. Niestety, w Białymstoku niełatwo coś takiego kupić. Czasami jakiś spryciarz przywiezie z lasu gałęzie i sprzedaje za „stoną" cenę.

A może by tak sprzedażą świerkowych gałęzi zajęła się jakaś spółdzielnia, czy przedsiębiorstwo handlowe? Może nasze kwiaciarnie, podobnie jak stołeczne — warszawiakom, przedstawiłyby białostoczanom propozycje pięknie przybranych gałęzi świerkowych? To z pewnością wpłynęłoby dodatnio na oszczędzanie lasów w okresie przedświątecznym.

Czekamy zatem na propozycje naszych kwiaciarni i inicjatywę handlowców. Temu, kto zajmie się sprzedażą gałęzi świerkowych, OZLP dostarczy ich pod dostatkiem. (a)

Staw już zamarł. Kiedy będzie ślizgawka? Lepiej nie próbować tego w drodze do szkoły.

Fot. Z.Z.

XV Sesja Miejskiej Rady Narodowej

Dziś o godz. 9 w sali konferencyjnej Prezydium WRN przy ul. Mickiewicza 3, rozpocznie się XV Sesja Miejskiej Rady Narodowej. Poświęcona ona będzie uchwaleniu budżetu i planu gospodarczego miasta Białegostoku na rok 1968 i podstawowych założeń na rok 1969.

Ponadto uchwalony zostanie plan pracy MRN na rok przyszły i kierunki działania komisji MRN, Prezydium MRN oraz wydziałów w zakresie przygotowywania sesji MRN w roku 1968. Powołane zostaną zespoły radnych, współdziałających z komitetami osiedlowymi. Zatwierdzona też zostanie uchwała w sprawie organizacji współzawodnictwa między komitetami osiedlowymi, domowymi i ulicznymi. (a)

Wystawa krótkofalowców

Oddział Wojewódzki Polskiego Związku Krótkofalowców w Białymstoku wspólnie z Podlaskim Klubem Krótkofalowców urządzają wystawę popularyzującą ten sport mało jeszcze znany na Białostocczyźnie. Znajdą się tam urządzenia nadawcze i odbiorcze wykonane przez radioamatorów oraz fabryczne.

W trakcie wystawy czynna będzie radiostacja, przy pomocy której krótkofalowcy białostoccy zademonstrują nawiązywanie łączności z innymi stacjami w kraju i za granicą.

Otwarcie wystawy nastąpi w dniu dzisiejszym o godz. 17-tej w Klubie „Siedmiu". Zapraszamy wszystkich zainteresowanych sportem krótkofalarskim. (su)

Rzeźba ludowa

13 bm. o godz. 17 w Muzeum Ruchu Rewolucyjnego przy ul. Kilińskiego odbędzie się odczyt rzeźbiarza Aleksandra Jackowskiego pt. „Rzeźba ludowa". (a)

Wystawa E. Markowskiego

Związek Polskich Artystów Plastyków, Biuro Wystaw Artystycznych i Teatr Dramatyczny im. Al. Węgierki zapraszają na wystawę Eugeniusza Markowskiego. Otwarcie wystawy odbędzie się 13 bm. o godz. 13 w foyer Teatru. (a)

Koło PCK przy AMB

Na zakończenie Dni Honorowego Dawcy Krwi, w studenckim klubie „Co nieco" odbyło się spotkanie ze studentami — honorowymi krwiodawcami. Wzięli w nim udział: prodziekan Wydziału Lekarskiego — doc. dr. J. TARMAS, kierownik Studium Wojskowego — płk dr M. KILLAR, sekretarz ZW PCK — Anna SUŁAWKO.

W uznaniu zasług za popularyzowanie akcji krwiodawstwa, Studium Wojskowe AMB zostało wyróżnione dyplomem i srebrną odznaką Honorowego Dawcy Krwi, a płk M. Killar, mjr R. Kita i mjr Taborski otrzymali indywidualne wyróżnienia. Siedmiu studentom wręczono odznaki III stopnia.

W tym samym dniu, również z inicjatywy Studium Wojskowego, zostało powołane koło PCK przy Akademii Medycznej. Nakreśliło ono sobie, przy współpracy z sekcją zdrowia Rady Uczelnianej ZSP, ambitne plany pracy. (a)

Na świąteczny stół

Na każdym świątecznym stole oprócz potraw mięsnych, ciast i innych smakołyków znajdą się na pewno tradycyjne potrawy z ryb.

Na tę okazję Centrala Rybna przygotowała około 100 ton karpia. Centrala Rybna przyjmować będzie również zamówienia rad zakładowych poszczególnych instytucji i przedsiębiorstw na ten artykuł.

Będą natomiast kłopoty z nabyciem innych ryb słodkowodnych. Stratę tę można będzie powetować rybami morskimi. Centrala Rybna obiecuje, że będzie ich pod dostatkiem. A przecież i ryby morskie są doskonałe, jeżeli się je potrafi smacznie przyrządzić. Można więc będzie nabyć płastugę, karmazyna, filety z dorsza i karmazyna, mrożonego halibuta i dalekomorskiego śledzia mrożonego. (CH)

Zapałki w ręku dziecka to groźba pożaru

Szklanka gorącego mleka

Pisaliśmy już o tym, że białostockie szkoły średnie zapoczątkowały zimową akcję „szklanki gorącego mleka" dla młodzieży dojeżdżającej do szkół. Jak przebiega ona w poszczególnych szkołach?

W Zasadniczej Szkole Zawodowej nr 1 akcję tę przygotowuje komitet rodzicielski z własnych funduszy. Od połowy grudnia do marca wszyscy uczniowie będą mogli wypić w szkole szklankę gorącego mleka. Między 7 a 8.30 i 11 a 12.30 dyżurni przygotowywać będą gorące mleko dla uczniów rozpoczynających zajęcia. Około 60 proc. młodzieży z ZSZ nr 1 dojeżdża do szkoły. Dla nich to właśnie będzie szczególnie potrzebne w czasie zimowych chłodów.

Podobną akcję przygotowuje Zasadnicza Szkoła Zawodowa nr 3 dla swoich uczniów. Uczniowie posiłać się będą w czasie dużej przerwy. Gorące mleko przygotowywać będą dyżurni uczniowie. Akcję tę w połowie finansuje komitet rodzicielski, resztę dopłacają uczniowie.

Natomiast w Technikum Przemysłu Mięsnego zamiast szklanki gorącego mleka przygotowywane są dla uczniów obiady. Korzystają z nich uczniowie dojeżdżający do szkoły, mieszkający na stancji i ci, którzy mieszkają daleko od szkoły. Obiady przywożone są codziennie ze stołówki Zakładów Mięsnych. (CH)

Czerwone Gitary

W dniach 16, 17 i 18 bm. o godz. 17 i 19.30 w sali Kino-Teatru Związków Zawodowych występować będzie gdański zespół wokalno-muzyczny „Czerwone Gitary", w składzie: Krzysztof Klenczon, Seweryn Krajewski, Bernard Dornowski i Jerzy Skrzypczyk. Konferansjerka — Jan Świąć. (a)

NA ZDJĘCIU: „Czerwone Gitary".

Fot. S. Kraszewski

Zbieramy zabawki dla dzieci na „gwiazdkę"

Każdego roku o tej porze prowadzimy wspólnie z Zarządem Miejskim Ligi Kobiet akcję zbierania zabawek na „gwiazdkę". Zabawki te ofiarowane przez Czytelników trafiają do dzieci niezamożnych rodziców. Pragniemy, aby w tradycyjny „gwiazdkowy" wieczór każde dziecko cieszyło się z miłego upominku. Radość ta będzie też i naszym udziałem, gdy zabawek tych będzie jak najwięcej. Gdy można będzie nimi obdarzyć jak największą ilość dzieci.

Dlatego też już teraz zobaczmy jakie zabawki, które znajdują się w naszych mieszkaniach będziemy mogli ofiarować dzieciom. Oczywiście, będą to zabawki nie zniszczone, przeczytane książeczki, nadające się na gwiazdkowy prezent. Do świąt już niedaleko, a o „gwiazdce" marzy każde dziecko.

Zabawki i książeczki prosimy przynosić do Zarządu Miejskiego Ligi Kobiet, który mieści się obecnie przy ul. Sienkiewicza 40 (róg ul. Warszawskiej). Mamy nadzieję, że i w tym roku, tak jak w latach poprzednich, zabawek tych będzie dużo. Czekamy na pierwszych ofiarodawców. (as)

But będzie wykonany

Nasz czytelnik — Bolesław K., zamówił w pracowni ortopedycznej buty. Obuwie wprawdzie zostało wykonane, nie nadawało się jednak do użytku, ponieważ lewy but nie pasował do nogi. Słusznej reklamacji nie chciano uwzględnić. Rozgoryczony Bolesław K. napisał do redakcji.

Wydział Zdrowia i Opieki Społecznej Prezydium WRN w Białymstoku przeprowadził postępowanie wyjaśniające, w wyniku którego stwierdzono słuszność skargi naszego czytelnika. W związku z tym lewy but zostanie wykonany w trybie przyspieszonym. Za powstałe uchybienie Bolesław K. został przeproszony. (ig)

Praca kulturalna w uczelniach

W „Herkulesach" obradowała niedawno komisja kultury Prezydium MRN. Obrady poświęcone były problemom rozwoju studenckiego ruchu kulturalnego i sprawom sportu w środowisku studenckim.

Działalność kulturalną słuchaczy uczelni białostockich, ze szczególnym uwzględnieniem pracy członków Związku Młodzieży Socjalistycznej, omówił zastępca przewodniczącego ZU ZMS AMB — **Bruno Wójcicki.**

Dotychczasowa działalność studentów oceniona została pozytywnie, dobrze wyrażano się m. in. o pracy Klubu Medyka „Herkulesy".

Przy omawianiu planów na przyszłość zastanawiano się nad przygotowaniem „Pogonaliów 1968", których organizacją zajmie się RU ZSP przy AMB, uroczystości poświęconych Tygodniowi Ziemi Zachodnich i imprez III „Studenckiej Jesieni". Patronat nad dwiema ostatnimi imprezami obejmie Zarząd Uczelniany ZMS przy AMB.

„Studencka Jesień 1968" pomyślana będzie jako centralny przegląd studenckich zespołów teatralnych. Udział w niej weźmie około 16 teatrzyków studenckich ze wszystkich środowisk kraju.

W czasie narady postanowiono, że członkowie sekcji plastycznej „Herkulesów" i wszyscy chętni studenci uczestniczyć będą w przyszłym plenerze białowieskim. Pierwsze zgłoszenia już są. (ib)

Nowi instruktorzy ZHP

Krąg Instruktorski ZHP przy WSInż. istnieje dopiero od roku. Liczba jego członków wzrosła od ubiegłego roku o 50 proc. Krąg liczy 45 osób. Niedawno po uroczystym złożeniu zobowiązania instruktorskiego pełnopławnymi instruktorami harcerskimi stało się 17 studentów.

Krąg instruktorski przy WSInż. jest autorem kilku cennych inicjatyw. M. in. instruktorzy ofiarowali społeczną pomoc w nauce uczniom szkół średnich miasta. Studenci przez trzy dni w tygodniu w godzinach 16—19 czekają w Komendzie Chorągwi (tel. 55-91) na osobiste lub telefoniczne zgłaszanie się uczniów z trudnymi problemami fizyki i matematyki. Dyżury przewidziane są w poniedziałek, wtorek, środę i piątek każdego tygodnia.

Niedawno dzięki staraniom Kręgu rozpoczął się w WSInż. kurs żeglarski. Wiosną Krąg Instruktorski planuje z myślą o wszystkich studentach rejs motorowy po Białostocczyźnie.

Utrudnieniem w dobrze rozwijającej się działalności harcerskiej przy WSInż. jest brak pomieszczeń. Salka czy piwniczka choćby niewielka pozwoliłaby na umieszczenie plansz i plakatów potrzebnych do szkoleń, umożliwiłaby prowadzenie rozmów i dyskusji. (ib)

RADIO i TV

PROGRAM I

Wiadomości: 5.00, 6.00, 7.00, 8.00, 12.06, 15.00, 17.55, 20.00, 23.00, 24.00, 1.00, 2.00, 2.55; Program dnia: 6.32, 6.45 Kalendarz; 7.05 Muzyka i Aktualności; 7.30 Piosenka dnia; 7.45 „Błękitna sztafeta", 9.00 Dla kl. IV: „Przygoda w Malborku — słuch.; 9.40 Dla przedszkoli: „Kup mi, mamo" — słuch.; 10.00 „Proszę mówić" — słuchamy"; 11.00 Dla kl. VIII: „Obliczmy to wspólnie"; 11.40 Rodzice a dziecko; 12.10 Na swojską nutę; 13.00 Dla kl. VII i VIII: „Spotkanie z dyrygentem" — aud. sł.-mus.; 14.00 „Przeminęło z suszą" — opow.; 15.05 Dla uczniów szkół średnich: „Wielka zagadka", 16.00—19.00 Południe z młodością; 16.05 Studio Rytm; 16.45 Studio Propozycji; 17.00 „Naszym zdaniem"; 17.30 „Głos ma przyroda"; 18.00 W rytmie serca; 18.45 Kurs j. angielskiego; 19.00 Praktyczna Pani; 19.40 Polska muzyka chóralna; 20.30 — 23.00 Wieczór literacko-muzyczny; 20.31 Teatr PR: „Śnieg" — słuch.; 21.51 Koncert życzeń; 22.33 Radiowe Studio Piosenki; 23.10 Wiadomości sportowe; 0.10—3.00 Program nocny z Katowic.

PROGRAM II

Wiadomości: 5.00, 5.30, 6.30, 7.30, 8.30, 10.00, 12.06, 16.00, 19.00, 21.00, 23.50; Program dnia: 6.10, 6.40 Skrzynka PCK; 7.00 „Socjologowie o gromadzkich radach" — audycja H. Cesarz; 7.10 Radio - reklama; 7.45 Piosenka dnia; 8.15 Kurs j. rosyjskiego; 9.00 Muzyka baletowa; 9.40 Z życia Związku Radzieckiego; 10.05 Orkiestra PR w Warszawie; 10.50 „Smutna Wenecja" — fragm. pow.; 11.20 Radiowa poradnia rodzinna; 12.50 „Śmierć prezydenta"; 13.25 Grają orkiestry i zespoły rozrywkowe naszych przyjaciół; 14.00 Tematy dziecięce w muzyce; 14.45 „Błękitna sztafeta"; 15.00 Reportaż z VI Ogólnopolskiego Konkursu Piosenkarzy Studenckich w Krakowie; 15.30 Dla dzieci: „Przygody Tomka Sawyera"; 17.00 Piękne głosy; 17.15 Dziennik białostocki; 17.25 „Pracowity Mikrus" — rep. L. Kubickiego; 17.35 Koncert życzeń; 18.00 „Szukamy przeboju" — powtórzenie (tylko na UKF); 18.25 Muzyka taneczna; 19.30 Kalejdoskop kulturalny; 20.00 Słynne koncerty fortepianowe; 21.27 Kronika sportowa 22.20 „Filozoficzne nowości książkowe"; 23.13 Muzyka taneczna.

PROGRAM TELEWIZYJNY

7.45 „Zwyczajny faszyzm" — film dokum. prod. radz.

10.00 Dla szkół: Kl. I: „Historia z zapałkami".

10.15 Przerwa.

11.55 Dla szkół: Język polski Kl. XI: J. Szaniawski: „Dwa teatry".

12.40 Przysposobienie Rolnicze: „Konserwacja i przechowywanie sprzętu rolniczego".

15.05 Program dnia.

15.10 Przysposobienie Rolnicze. „Konserwacja i przechowywanie sprzętu rolniczego".

15.45 Politechnika TV: Matematyka II roku: Rachunek operatorowy" (I) — wykład doc. dr R. Leitnera.

16.25 Politechnika TV: Matematyka II roku: „Rachunek operatorowy" (II) — wykład doc. dr R. Leitnera.

16.55 Wiadomości Dziennika.

17.00 Dla młodych widzów: „Magiczna pałeczka".

17.20 Dla młodych widzów: „Klub pod smokiem" — „Jak dawniej ogrzewano wnętrza".

17.50 „Nie tylko dla pań".

18.10 „Pierwsze kroki" z cyklu „7 milionów młodych".

18.25 Telewizyjny Kurier Warszawski.

18.40 „Harivari" — film prod. polskiej.

18.50 „Giełda Piosenki".

19.20 „Dobre rady".

19.30 Dziennik Telewizyjny.

20.05 „Z domu ..." — program obyczajowy.

20.25 „Zwyczajny faszyzm" — film dokum. prod. radz.

22.45 Dziennik Telewizyjny.

23.00 Program na jutro.

23.05 Politechnika TV: Matematyka II roku: „Rachunek operatorowy" (I).

23.40 Politechnika TV: Matematyka II roku: „Rachunek operatorowy" (II).

PR i TV zastrzegają sobie możliwości zmian w programie.

TELEWIZJA RADZIECKA

14.50 — Dla dzieci.

15.20 — Koncert orkiestry instrumentów ludowych Domu Kultury im. Lenina.

16.15 „Mistrzowie sztuki bursztynowej".

16.30 — Dla słuchaczy szkolenia partyjnego.

17.00 — „Tobie, młodości!".

19.00 — W. Panowa „Zamiast". Premiera spektaklu telewizyjnego.

20.15 — „Przylądź". Wspólny program telewizji radzieckiej i czechosłowackiej.

20.45 — Dziennik II Wszechzwiązkowego Festiwalu Filmów Telewizyjnych w Moskwie.