Proletariusze wszystkich krajów, łączcie się!

NAKŁAD 100.000 A

Gazeta Białostocka

ORGAN KW POLSKIEJ ZJEDNOCZONEJ PARTII ROBOTNICZEJ

Nr 213 (5003) Czwartek, 7. IX. 1967 r. Cena 50 gr

Gorące powitanie prezydenta Francji na ziemi polskiej

Przemówienia powitalne Edwarda Ochaba i gen. de Gaulle'a

WARSZAWA (PAP) — Na zaproszenie przewodniczącego Rady Państwa, **Edwarda Ochaba** — przybył do Polski na państwową wizytę prezydent Republiki Francuskiej generał **Charles de Gaulle** wraz z małżonką.

Prezydentowi towarzyszą: minister Spraw Zagranicznych — Maurice Couve de Murville, minister Oświaty — Alain Peyrefitte, sekretarz generalny urzędu prezydenta Republiki — Bernard Tricot, szef sztabu osobistego prezydenta — generał Lalande, dyrektor gabinetu ministra Spraw Zagranicznych — minister pełnomocny Bruno de Leusse, dyrektor spraw europejskich w MSZ — minister pełnomocny Francois Puaux, szef protokołu — minister pełnomocny Bernard Durand, dyrektor departamentu prasy i informacji MSZ — minister pełnomocny Roger Vaurs, doradca dyplomatyczny w urzędzie prezydenta Republiki — Rene de Saint-Legier, kierownik działu w urzędzie prezydenta Republiki — Gilbert Perol, adiutant prezydenta — płk D'Escrienne.

Na lotnisku Okęcie prezydenta de Gaulle'a powitali: I sekretarz Komitetu Centralnego PZPR — **Władysław Gomułka**, przewodniczący Rady Państwa — **Edward Ochab** z małżonką, prezes Rady Ministrów — **Józef Cyrankiewicz**, marszałek Sejmu — **Czesław Wycech**, zastępcy przewodniczącego Rady Państwa — **Stanisław Kulczyński, Ignacy Loga-Sowiński i Bolesław Podedworny**, członek Rady Państwa **Ryszard Strzelecki**, wicemarszałkowie Sejmu — **Zenon Kliszko i Jan Karol Wende**, wiceprezesi Rady Ministrów — **Eugeniusz Szyr i Piotr Jaroszewicz**, minister Spraw Zagranicznych — **Adam Rapacki** z małżonką, minister Obrony Narodowej — marszałek Polski **Marian Spychalski**, sekretarz Rady Państwa — **Julian Horodecki**, wiceminister Spraw Zagranicznych — **Marian Naszkowski**. Obecni byli członkowie Rady Państwa, rządu, i władz stolicy.

Na powitanie przybyli również szefowie przedstawicielstw dyplomatycznych akredytowanych w Polsce oraz ambasador Francji w Polsce — Arnaud Wapler wraz z

Ciąg dalszy na str. 2

Delegacja ZSRR przybyła do Budapesztu

MOSKWA (PAP) — W dniu wczorajszym przybyła do Budapesztu radziecka delegacja partyjno-rządowa pod przewodnictwem sekretarza generalnego KC KPZR, Leonida Breżniewa. W skład delegacji wchodzą premier ZSRR A. Kosygin, minister Spraw Zagranicznych A. Gromyko i inne oficjalne osobistości.

Delegacja podpisze nowy układ o przyjaźni, współpracy i wzajemnej pomocy między Węgrami i Związkiem Radzieckim.

Na lotnisku w Ferihed delegację radziecką witali: pierwszy sekretarz Komitetu Centralnego Węgierskiej Socjalistycznej Partii Robotniczej Janos Kadar i inne osobistości.

Święto BRAZYLII

WARSZAWA (PAP) — Z okazji święta narodowego Republiki Brazylii, przypadającego w dniu 7 bm., przewodniczący **Rady Państwa Edward Ochab wystosował** depeszę gratulacyjną do prezydenta Republiki — marszałka Arthura da Costy e Silvy.

Minister SRR w POLSCE

WARSZAWA (PAP) — W Warszawie przebywa minister Handlu Zagranicznego Socjalistycznej Republiki Rumunii — Gheorge Cioara. Przeprowadzi on rozmowy z ministrem Trąmpczyńskim na temat bieżących stosunków gospodarczych i handlowych polsko-rumuńskich oraz perspektyw ich rozwoju.

Strajk nauczycieli w USA

NOWY JORK (PAP) — W Stanach Zjednoczonych rok szkolny rozpoczął się masowym strajkiem nauczycieli w wielu miastach. Akcja ta objęła zarówno niewielkie miejscowości, jak też olbrzymie ośrodki nauczania w Detroit i Nowym Jorku. W stanie Michigan nauczyciele 17 okręgów szkolnych odmówili przystąpienia do zajęć. W Nowym Jorku strajk obejmuje przypuszczalnie około 45 tys. nauczycieli, a około 1.100 tys. uczniów będzie miało niespodziewanie przedłużone wakacje.

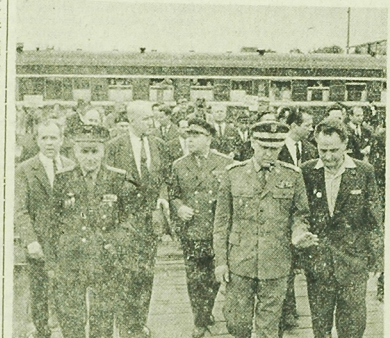

Do Warszawy przybyła na zaproszenie Zarządu Głównego ZBoWiD — 38-osobowa delegacja Radzieckiego Komitetu Weteranów Wojny. Po spotkaniach z działaczami ZBoWiD i zwiedzaniu stolicy goście radzieccy udadzą się w objazd po Polsce.

NA ZDJĘCIU: gości radzieckich powitali na warszawskim Dworcu Gdańskim przedstawiciele władz naczelnych ZBoWiD. CAF — Langda

Z Wietnamu

Atak partyzantów na miasto Tam Ky

■ SZCZEGÓŁY WIELKIEJ BITWY PARTYZANCKIEJ Z AMERYKANAMI ■ NIE USTAJĄ BOMBARDOWANIA DRW. ■ POKOJOWY PROGRAM TRUONG DINH DZU

PARYŻ (PAP) — W środę o świcie partyzanci południowowietnamscy wspierani ogniem z moździerzy przypuścili silne natarcie na miasto Tam Ky, leżące w odległości 50 km na południe od Da Nang. **Partyzanci wdarli się do miasta, atakując jednocześnie różne obiekty wojskowe, podczas gdy inne grupy wyzwoleńcze otoczyły miasto, aby zapobiec przybyciu posiłków.** W mieście Tam Ky stacjonują wojska amerykańskie oraz reżimowe. Straty poniesione przez te oddziały nie są jeszcze znane.

NOWY JORK, PARYŻ (PAP) — Agencje zachodnie podają nowe szczegóły dotyczące wielkiej bitwy, jaką Amerykanie stoczyli z partyzantami w Wietnamie południowym oraz ostrzelania przez partyzantów miejscowości Tam Ky.

Okazuje się, że w toku 20-godzinnej walki z partyzantami, która zakończyła się we wtorek późnym wieczorem, zginęło 54 amerykańskich marines, a 104 odniosło rany.

AP nadmienia, że w 4 godziny po zakończeniu tej walki partyzanci ostrzelali z moździerzy miasto Tam Ky odległe o 24 km od miejsca zaciętych bojów, które marines toczyli z partyzantami

Ciąg dalszy na str. 2

55 sesja SFZZ zakończyła obrady

PRAGA (PAP) — W Pradze zakończyła swe trzydniowe obrady 55 sesja Biura Wykonawczego SFZZ. Przewodniczył obradom Renato Bitossi — przewodniczący SFZZ. Uczestniczył w nich także przewodniczący CRZZ, wiceprzewodniczący SFZZ, Ignacy Loga-Sowiński.

W pierwszym punkcie porządku obrad, dotyczącym obecnego stanu międzynarodowych stosunków w ruchu związkowym, dyskusja koncentrowała się wokół referatu wygłoszonego przez sekretarza SFZZ Louisa Saillanta.

W następnym punkcie porządku dziennego — problemy związane z bohaterską walką narodu wietnamskiego z agresją imperializmu USA — Biuro zapoznało się z przebiegiem i wynikami wizyty delegacji SFZZ w DRW. Biuro Wykonawcze podkreś-

Ciąg dalszy na str. 2

Nowa prowokacja Izraela

30-minutowa wymiana ognia w rejonie Port Saidu

■ W PONIEDZIAŁKOWYM ATAKU WOJSK IZRAELSKICH ZGINĘŁY 44 OSOBY CYWILNE ■ STAN POGOTOWIA WŚRÓD LUDNOŚCI ZRA ■ WOJOWNICZE WYSTĄPIENIE EBANA

KAIR (PAP) — W środę rano w Kairze opublikowano komunikat dowództwa armii ZRA informujący, że we wtorek wieczorem w strefie Kanału Sueskiego **siły izraelskie sprowokowały nowy incydent. Strzelanina trwała 30 minut. Oddziały wojsk agresora ostrzelały z karabinów maszynowych pozycje ekipskie znajdujące się na południe od Port Saidu. Wojska egipskie odpowiedziały również ogniem. Żołnierze egipscy nie ponieśli żadnych strat.**

Dowódca wojskowy ZRA w strefie Kanału Sueskiego Gamal Gamiah poinformował we wtorek na konferencji prasowej w Suezie, że na skutek ostrzelania w poniedziałek przez wojska Izraela miasta Suez i portu Tewfik, **44 osoby cywilne zostały zabite, 170 rannych, w tym 87 ciężko.** Gamal Gamiah oświadczył, że ogień z pozycji izraelskich skoncentrowany był na dzielnice robotnicze w Suezie. Zniszczeniu uległo 40 domów. Wśród ofiar jest wiele kobiet i dzieci. Gamal Gamiah określił poniedziałkową prowokację izraelską jako „bezwzględny atak na rejony cywilne". Dodał on, że wśród

Ciąg dalszy na str. 2

Krwawe żniwo na drogach amerykańskich

NOWY JORK (PAP) — Krajowa Izba Bezpieczeństwa USA podała we wtorek, że podczas ostatniego weekendu w katastrofach drogowych zginęło 606 osób.

Podczas poprzedniego weekendu 533 osoby poniosły śmierć na drogach amerykańskich.

Już 93 ofiary powodzi w Indii

DELHI (PAP) — Liczba śmiertelnych ofiar katastrofalnej powodzi w Indii wzrasta z godziny na godzinę. Według oficjalnych danych, liczba zabitych sięgała we wtorek 5 bm. 93 osób, a według źródeł nieoficjalnych znacznie przekroczyła 100. Przeszło milion mieszkańców Indii pozbawionych zostało dachu pad głową. W akcji ratunkowej biorą udział jednostki armii lądowej i lotnictwo. Najbardziej ucierpiały stany: Uttar Pradesz, Madhia Pradesz i Orisa. Z terenów zagrożonych ewakuuje się ludność, dostarcza się medykamentów i helikopterami transportuje się żywność.

Dziś wystartuje XII DWB

Dziś nastąpi w Białymstoku start XII międzynarodowego wyścigu kolarskiego dookoła województwa białostockiego, popularnie zwanego DWB.

Impreza organizowana jest w ramach obchodów 50-lecia Wielkiej Socjalistycznej Rewolucji Październikowej i 100-lecia sportu polskiego. Jej celem jest m. in. dalsze spopularyzowanie sportu kolarskiego na Białostocczyźnie.

Na starcie DWB stanie 66 kolarzy, w tym reprezentanci Grodna (Białoruska SSR) i Kłajpedy (Litewska SSR).

Wszystkich zawodników i osoby towarzyszące serdecznie witamy w naszym mieście, życzymy dobrego samopoczucia i osiągnięcia jak najlepszych wyników.

W minutowym programie XII DWB, który zamieściliśmy wczoraj, nastąpiła pewna zmiana. Dotyczy ona star-

Ciąg dalszy na str. 2

Bombardowanie ENUGU

LONDYN (PAP) — Po raz pierwszy od wybuchu konfliktu zbrojnego pomiędzy Nigerią i rebeliantami biafraskimi, lotnictwo federalne zbombardowało we wtorek stolicę Biafry, Enugu. Bombardowanie to — jak podkreślają obserwatorzy — nie wyrządziło poważniejszych szkód materialnych, ani nie spowodowało ofiar w ludziach, było natomiast przyczyną dużej paniki w mieście. Lotnictwo federalne prowadzi od 5 dni stałe ataki powietrzne przeciwko siłom rebelianckim. Celem ataków były oddziały biafraskie w Port Harcourt, Aba, Owerri i Kalabar.

POGODA

DZIŚ — zachmurzenie niewielkie, tylko okresami umiarkowane. Temp. plus 25 st. C. Wiatry umiarkowane, południowe i południowo-zachodnie.

JUTRO — pogoda bez zmian.

Obrady OJA w Kongo — Kinszasa

LONDYN (PAP) — W stolicy Kongo — Kinszasa trwają obrady sesji rady ministrów Organizacji Jedności Afrykańskiej (OJA) poprzedzającej spotkanie na szczycie szefów krajów afrykańskich. Podczas debaty wielu afrykańskich ministrów podkreślało konieczność podjęcia kroków wobec zagrożenia dla kontynentu mającego dwa zasadnicze źródła — groźba ingerencji zewnętrznej i spory wewnętrzne.

M. in. przemawiał sekretarz generalny OJA Diallo Telli, który podkreślił, że ostatnie wydarzenia w Afryce miały istotny wpływ na sytuację w Organizacji Jedności Afrykańskiej. Wielu delegatów potępiło rebelię najemników we wschodnim Kongo.

W Hanoi

W ciągu ostatnich tygodni stolica Demokratycznej Republiki Wietnamu nękana była wielokrotnie nalotami bombowców amerykańskich.

NA ZDJĘCIU: transport rannych podczas kolejnego nalotu na Hanoi.

CAF — AFP

633 samoloty USA zestrzelono nad Laosem

HANOI (PAP) — Rozgłośnia Głos Pathet Lao podała, że jednostki obrony przeciwlotniczej laotańskiej armii ludowowyzwoleńczej zestrzeliły 31 sierpnia trzy samoloty USA, które atakowały wyzwolone okręgi w prowincji Sam Neua. Rozgłośnia informuje, że łączna liczba samolotów USA zestrzelonych nad Laosem wzrosła tym samym do 633.

Gorące powitanie prezydenta Francji

Ciąg dalszy ze str. 1

członkami ambasady. Obecny był ambasador PRL w Paryżu — Jan Druto z małżonką.

O godz. 15.41 — piszą sprawozdawcy PAP — red. red. M. Kamieniecki, B. Moszkiewicz i J. Wysokiński — specjalny samolot prezydenta Francji, srebrzysta „Caravelle" ze znakami francuskich sił powietrznych i numerem SE-210141 wchodzi w obszar powietrzny Polski. Od tego momentu — do lądowania w Warszawie — nad samolotem obejmują honorową eskortę cztery polskie myśliwce odrzutowe.

Na lotnisku Okęcie — ostatnie minuty przed uroczystym powitaniem. Zgromadziły się delegacje ludności stolicy, z kwiatami, chorągiewkami o barwach narodowych Francji i Polski, z transparentami: „Odra — Nysa granicą pokoju". „Dość zbrojnych napaści i przemocy", „Militarystom i odwetowcom z NRF mówimy: — nie!", „Potępiamy agresję Izraela".

Są już członkowie Rady Państwa, rządu, generalicja, korpus dyplomatyczny. Specjalne trybuny dla przeszło 200 dziennikarzy polskich i zagranicznych — szczelnie wypełnione. Do pracy przygotowują się ekipy telewizyjne i radiowe.

Lotnisko przybrało również strój galowy. Na masztach powiewają flagi Francji i Polski, wielkie portrety generała Ch. de Gaulle'a, E. Ochaba, W. Gomułki i J. Cyrankiewicza. Napis w języku francuskim i polskim głosi: „Serdecznie witamy prezydenta Republiki Francuskiej, generała de Gaulle'a".

Łoskot silników odrzutowych — i w chwilę później ukazują się samoloty. Eskorta myśliwców odłącza się, a samolot prezydencki z dwiema chorągiewkami: francuską z krzyżem lotaryńskim i polską ląduje o godz. 16.30. Na pokład wchodzą: dyrektor protokołu dyplomatycznego MSZ — amb. Edward Bartol i ambasador Francji w Polsce — Arnaud Wapler.

Padają komendy wojskowe, żołnierze kompanii honorowej WP prezentują broń. W otwartych drzwiach samolotu pojawia się znana wszystkim, charakterystyczna, wysoka sylwetka Charles de Gaulle'a w mundurze generalskim. Wyciągnięta dłonia przesyła pozdrowienia. Obok niego pani Yvonne de Gaulle i adiutant prezydenta.

Dostojnego gościa, tuż przy samolocie, witają Edward Ochab z małżonką, Władysław Gomułka i Józef Cyrankiewicz, którym prezydent przedstawia towarzyszące mu osobistości.

W powitaniu biorą udział inni członkowie najwyższych władz państwowych.

Gościowi przedstawieni zostają także członkowie misji specjalnej przy osobie prezydenta Francji, którzy towarzyszyć mu będą stale w czasie pobytu w naszym kraju. W skład misji wchodzą: sekretarz Rady Państwa — Julian Horodecki, ambasador Polski we Francji — Jan Druto i gen. bryg. Władysław Polański.

Rozbrzmiewają dźwięki Marsylianki i Mazurka Dąbrowskiego. Generał Charles de Gaulle w towarzystwie Edwarda Ochaba odbiera raport dowódcy kompanii honorowej WP. Przechodzi przed frontem kompanii honorowej, a następnie pozdrawia żołnierzy po polsku: „Czołem żołnierze!"

Generał de Gaulle podchodzi do warszawiaków, odbiera kwiaty z rąk dzieci, całuje je. Wymienia dziesiątki uścisków dłoni. Wszędzie kwiaty, chorągiewki francuskie i polskie. Padają okrzyki w obu językach „Niech żyje Francja!" „Vive la France!", „Niech żyje prezydent de Gaulle!". Generał odpowiada po polsku: „Dziękuję, dziękuje, dziekuje...", a później — również po polsku wznosi okrzyk „Niech żyje Polska!". Setki osób zaczynają śpiewać tradycyjne „sto lat". Prezydent podchodzi do trybun dziennikarskich, wita się z pracownikami ambasady francuskiej i innych placówek tego kraju w Polsce.

Przewodniczący Rady Państwa i prezydent Republiki Francuskiej wygłaszają krótkie przemówienia powitalne (teksty podaliśmy oddzielnie). Ostatnie dwa zdania swego przemówienia generał de Gaulle wygłasza po polsku, co wywołuje żywą reakcję i wśród zebranych warszawiaków, i wśród dziennikarzy zagranicznych.

Uroczystość kończy defilada kompanii honorowej. Gen. de Gaulle salutuje maszerujących żołnierzy, a inne osobistości francuskie przyjmują defiladę oklaskami.

Ludność stolicy zgotowała prezydentowi Francji i towarzyszącemu mu przewodniczącemu Rady Państwa PRL gorące przyjęcie. Charles de Gaulle przybył do Pałacu Wilanowskiego — swojej rezydencji w czasie pobytu w stolicy Polski. Nad rezydencją wciągnięta została na maszt flaga francuska.

Po godzinie 18 generał Charles de Gaulle złożył wieniec na płycie Grobu Nieznanego Żołnierza w Warszawie. Była to pierwsza oficjalna czynność szefa Republiki Francji po przybyciu do naszego kraju.

W chwili gdy zamykaliśmy numer prezydent Francji Charles de Gaulle podejmowany był obiadem przez przewodniczącego Rady Państwa — Edwarda Ochaba w salach Urzędu Rady Ministrów.

Przemówienie powitalne Edwarda Ochaba na lotnisku Okęcie

PANIE PREZYDENCIE!

Jestem niezwykle rad, że mogę w stolicy Polski serdecznie powitać Pana, Panie Prezydencie, Pańską małżonkę i towarzyszące Panu osobistości.

Pańska wizyta w Polsce, Panie Prezydencie, stanowi doniosłe wydarzenie polityczne.

Polskę i Francję łączą wielowiekowe więzy przyjaźni i współpracy. Na przestrzeni wieków narody nasze nieraz walczyły ramię w ramię o wspólne humanistyczne ideały wolności i postępu. Szczególnie głęboko zapisała się w sercach obu naszych narodów tradycja francusko-polskiego braterstwa broni w okresie walki na śmierć i życie z barbarzyńskim najeźdźcą hitlerowskim. W latach II wojny światowej odważny głos Pana, Panie Generale, wzywający Francję do walki przeciw najeźdźcy i okupantowi, budził szacunek i głęboki oddźwięk w szeregach żołnierzy, bojowników ruchu oporu i całego społeczeństwa polskiego.

Szacunek i uznanie budziło również późniejsze stanowisko pańskie jako prezydenta Francji — w wielu sprawach doniosłych dla bezpieczeństwa i pokoju Europy. Dzisiaj witamy Pana serdecznie, jako najwyższego reprezentanta wielkiego państwa i zaprzyjaźnionego narodu.

Jestem przekonany, że w toku wizyty w naszym kraju — Pan, Panie Prezydencie, Pańska małżonka i towarzyszące Panu osoby będą mogły raz jeszcze przekonać się o tym, jak żywe są uczucia przyjaźni łączące naród polski z narodem francuskim.

PANIE PREZYDENCIE!

Wagę pańskiej wizyty i czekających nas rozmów podkreśla fakt, że przypadają one w momencie, gdy rozwój wydarzeń na arenie międzynarodowej budzi rosnącą troskę, współdziałanie państw zainteresowanych w utrzymaniu pokoju posiada szczególne znaczenie. Jestem przeświadczony, że pańska wizyta w Polsce, Panie Prezydencie, służyć będzie wspólnej nam sprawie umocnienia pokoju, że przyczyni się zarazem do dalszego zacieśnienia więzów łączących nasze kraje.

NIECH ŻYJE FRANCJA!

NIECH ŻYJE PRZYJAŹŃ I WSPÓŁPRACA MIĘDZY POLSKĄ I FRANCJĄ!

NIECH ŻYJE POKÓJ!

Przemówienie powitalne Charles de Gaulle'a

PANIE PRZEWODNICZĄCY RADY PAŃSTWA!

Dziękuję za łaskawe słowa powitania, które wypowiedział Pan, do mnie przed chwilą, a które przejęły mnie do głębi. Z jakimż wzruszeniem przybywam do Polski, do żywej, żarliwej, przyjaznej Polski!

Spotkanie naszych narodów jest bowiem przede wszystkim owocem przyjaźni, która łączy nas od wieków. Wynika ona także i z naszej solidarności, której dowody — i jakież dowody — dały Polska i Francja, sprzymierzone od pierwszego dnia ostatniej wojny światowej, kiedy to przeżywały wspólnie bolesną klęskę, potem ucisk ciemięzcy, zaciekły opór, wreszcie radość zwycięstwa, które Polska okupiła na swojej ziemi straszliwymi ofiarami.

I to tłumaczy, Panie Przewodniczący Rady Państwa, serdeczność, z jaką Francja zwraca się dzisiaj do Polski, a również i wzgę, która ja osobiście przywiązuję do rozmów, jakie przeprowadzić mam z Panem i z pańskim rządem. Obu naszym krajom chodzi oczywiście o rozwój współpracy kulturalnej, ekonomicznej, technicznej i naukowej. Ale chodzi nam także o uzgodnienie akcji, w związku z zasadniczymi problemami bezpieczeństwa i pokoju.

Z tą wiarą i z tą nadzieją witam Polskę w imieniu bratniej Francji.

NIECH ŻYJE POLSKA!

Prasa francuska o podróży do Polski gen. de Gaulle'a

PARYŻ (PAP) — Dzień rozpoczęcia wizyty w Polsce gen. de Gaulle'a wita prasa paryska ogromną ilością materiałów związanych z podróżą, jej programem, znaczeniem spodziewanych rozmów w Warszawie, jak też nastrojami, w jakich oczekuje Polska dostojnego gościa, a wreszcie informacjami, reportażami i dokumentami, przybliżającymi nasz kraj społeczeństwu francuskiemu. Cztery różne pozycje wiążące się z tematyką podróży przynosi dziennik „Combat", poświęcając im cztery kolumny druku, tyleż informacji zamieszcza „Le Figaro", „Humanite" pisze o wizycie generała w artykule wstępnym oraz na kolumnie wewnętrznej, przedrukowując m. in. wypowiedź wiceministra Handlu Zagranicznego Modrzewskiego na temat wymiany handlowej polsko-francuskiej.

Rozgłośnie radiowe jak np. „Europe 1", czy „France Inter" przynoszą reportaże swoich wysłanników poświęcone miastom jakie odwiedzi prezydent de Gaulle oraz ich historii, zwłaszcza ostatnich lat wojny i okresu powojennego. „Le Figaro" w tytule stwierdza, że dostojny gość francuski znajdzie w Polsce „atmosfere 14 lipca", „Le Parisien Libere" tytułuje informację: „Cała Polska przygotowuje się do entuzjastycznego powitania gen. de Gaulle'a".

„Aurore" poświęca całą stronę informacjom o Polsce pt. „Polska, która oczekuje de Gaulle'a". „Nowa granica oddzielająca Polskę od Niemiec i biegnąca wzdłuż rzek Odry i Nysy jest jedynie powtórzeniem granicy dawnego Królestwa Polski... Dla Polaków jest to granica ostateczna i za wszelką cenę musi nią pozostać".

„Polacy nie rozumieją tego, pisze „Aurore" — że po wszystkich ciężkich próbach, przez które przeszli, ktoś odważa się jeszcze negować prawowitość tej granicy. Prezydent de Gaulle w 1959 r. oznajmił, że Francja uważa granicę na Odrze i Nysie za ustaloną...".

„Humanite" podkreśla, że podróż prezydenta de Gaulle'a do Polski odpowiada polityce „zbliżenia Francji do krajów socjalistycznych. Zbliżenie to leży w interesach kraju oraz w naszym interesie narodowym". „Humanite" stwierdza w dalszym ciągu: że pomiędzy rządami Francji i Polski istnieje daleko idąca zbieżność poglądów, dotyczących najaktualniejszych problemów międzynarodowych. „Ale zbieżność interesów narodów Francji i Polski jest najbardziej oczywista, jeśli chodzi o Europę. Czyż należy przypominać, że dla armii hitlerowskiej okupacja Warszawy była etapem na drodze biegnącej do Paryża. Polacy nie zapomnieli o tym, a Warszawa odrodzona z ruin jest niewątpliwie jedną z tych stolic, gdzie odczuwa się największą troskę o mocne zagwarantowanie bezpieczeństwa europejskiego. Dlatego też prasa zachodnioniemiecka niechętnie patrzy na podróż gen. de Gaulle'a...".

Z Wietnamu

Ciąg dalszy ze str. 1

w poniedziałek i wtorek.

Na Demokratyczną Republikę Wietnamu spadają nieprzerwanie bomby amerykańskie. We wtorek piraci powietrzni USA koncentrowali swe ataki w rejonie Dong Hoi, bombardując różne obiekty wojskowe i cywilne.

Cena jaką płacą Amerykanie za swe zbrodnie jest wysoka. Jak podała wietnamska agencja informacyjna, w ciągu pierwszych trzech dni września nad prowincją Quang Bingh zestrzelono 7 maszyn nieprzyjacielskich, a nie 6 jak donoszono poprzednio. Według uzupełniających danych, w dniu 2 września nad prowincjami Thanh Hoa i Ninh Binh strącono dwa amerykańskie samoloty. Tak więc ogólna liczba amerykańskich maszyn zestrzelonych nad terytorium Demokratycznej Republiki Wietnamu na dzień 4 września wynosiła 2277.

*

50-letni adwokat sajgoński Truong Dinh Dżu, który kandydował w wyborach prezydenckich i zajął drugie miejsce pod względem liczby otrzymanych głosów po kandydatach wojskowych, oświadczył w wywiadzie dla Agencji France Presse, że jeśli jest się szczerym realistą, to trzeba przeprowadzić rokowania z Frontem Wyzwolenia Narodowego. Agencja France Presse przytacza jego 4-etapowy program przywrócenia pokoju w Wietnamie. Program ten przewiduje rozmowy z USA, rokowania z rządem DRW, rokowania z Frontem Wyzwolenia Narodowego, powiewać liczy on „130 tys bojowników i stanowi siłę" oraz zwołanie drugiej konferencji genewskiej.

Nowa prowokacja IZRAELA

Ciąg dalszy ze str. 1

ofiar nie ma żadnych żołnierzy i oficerów.

Ministerstwo Spraw Wewnętrznych ZRA poinformowało swych obywateli aby byli w stanie pogotowia w związku z rozwojem sytuacji w strefie Kanału Sueskiego. Ministerstwo poleciło aby mieszkańcy ZRA zaciemnili okna w swych domach oraz zamalowali reflektory w samochodach na niebiesko.

Kairski korespondent algierskiej agencji prasowej pisze, że oddziały algierskie stacjonujące w strefie Kanału Sueskiego uczestniczyły w walkach, do których doszło w poniedziałek w tym rejonie.

Agencja algierska podaje, że „siły syjonistyczne podjęły 3 ataki, które zostały odparte przez siły arabskie".

O poniedziałkowych incydentach w strefie Kanału Sueskiego poinformował we wtorek Radę Bezpieczeństwa sekretarz generalny ONZ U Thant, który otrzymał raport od szefa misji obserwatorów ONZ na Bliskim Wschodzie, generała Bulla.

Kairski dziennik „Al Achbar" pisze w środę, że obowiązki szefa wywiadu wojskowego ZRA przejął minister wojny, Amin El-Howaldi. Jak podała we wtorek prasa kairska, dotychczasowy szef wywiadu Salah Nasr został przeniesiony w stan spoczynku.

PARYŻ (PAP) — Jak wynika z doniesień korespondenta Agencji France Presse z Jerozolimy, minister spraw zagranicznych Izraela Eban dopuścił się we wtorek w toku konferencji prasowej bezprzykładnego ataku na Organizację Narodów Zjednoczonych, utrzymując równocześnie ekspansjonistyczne żądania władz swego kraju. Oświadczył on cynicznie, że Organizacja Narodów Zjednoczonych „nie ma żadnego prawa" proponować rozwiązanie konfliktu bliskowschodniego.

55 sesja SFZZ

Ciąg dalszy ze str. 1

lilo, że wzmożenie eskalacji spotęguje jedynie nienawiść do agresora i nasili wolę walki narodu wietnamskiego.

W deklaracji tej Biuro ponownie wezwało ludzi pracy i związki zawodowe świata do umacniania, w obliczu stałego nasilania agresji solidarności politycznej i materialnej z walczącym ludem Wietnamu.

W trzecim punkcie porządku obrad Biuro Wykonawcze omawiało sytuację na Bliskim Wschodzie.

Biuro Wykonawcze postanowiło zwołać 34 sesję Komitetu Wykonawczego w dniach od 25 do 27 października 1967 r. w Pradze oraz ustaliło program obrad tej sesji.

Następnie uchwalono zwołanie uroczystego międzynarodowego związkowego zgromadzenia SFZZ z okazji 50 rocznicy Wielkiej Rewolucji Socjalistycznej w dniach 30 i 31 października br. w Leningradzie.

Biuro Wykonawcze przychylnie ustosunkowało się do wniosków o przyjęcie do SFZZ: Powszechnego Zrzeszenia Ludzi Pracy Dahomeju, Unii Pracy Gambii i Powszechnej Federacji Związków Zawodowych Iraku.

Dziś wystartuje XII DWB

Ciąg dalszy ze str. 1

tu honorowego do dzisiejszego I etapu. Start ten nastąpi o godz. 14 na ul. Próchniaka, koło gmachu KW PZPR w Białymstoku. Kolumna kolarzy przejedzie następnie ulicami: Próchniaka, Malmeda, na ul. Jurowiecka, gdzie o godz. 14.20 koło hali sportowej nastąpi start ostry do I etapu Białystok — Augustów (92 km). Na mecie w Augustowie (koło Starej Pocztyi kolarze spodziewani są o godz. 16.30. Na lotnym finiszu w Suchowoli będą około 15.35.

Przypominamy, że łączna, 400-kilometrowa trasa XII DWB liczy 5 etapów. Zakończenie wyścigu nastąpi w niedzielę, 10 bm. w Białymstoku.

Do chwili oddania niniejszej informacji do druku nie była gotowa pełna lista startowa. Dziś możemy więc jeszcze tylko poinformować, że kolarze Kłajpedy (Martinowas, Dragazius, Balamnas, Szenuskas i Stolionas) mają numery startowe 1—5, a kolarze Grodna (Popko, Alipatow, Kiryłow, Czelnik, Ryszkiewicz i Dobraszewicz) mają numery 6—11. Najlepszy kolarz Białostocczyzny Paweł Świderski (LKS Starosielce) ma numer startowy 12.

Kierownikiem wyścigu jest prezes BOZKol. Leon Zdanowicz, a sędzią głównym — Jerzy Zawadzki. (ko)

Mistrzostwa bokserskie w dniach 23-24 bm.

Jak nas poinformował Białostocki Okręgowy Związek Bokserski, planowane na 9—10 września br. mistrzostwa okręgu seniorów w boksie zostały przełożone na termin późniejszy i odbędą się w dniach 23—24 bm.

SS-owcy na wolności

BONN (PAP) — Orzeczeniem sądu okręgowego w Hamburgu wypuszczono w tych dniach na wolność dwóch byłych SS-owców. Wypuszczeni są Wolność zbrodniarze to Otto Hornkoje i Wolfgang Mohwinkel, którzy w czasie okupacji pełnili różne funkcje w SS w województwie lubelskim.

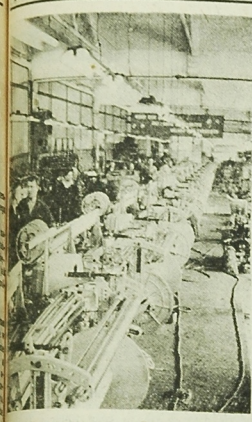

Krosna z Widzewa

Widzewskie Zakłady Maszyn Włókienniczych „Wifama" wyprodukowały niedawno 10-tyleczne krosno tkackie na licencji szwajcarskiej firmy Saurer. Są to maszyny umożliwiające produkcję tkanin o 17 różnych szerokościach. Kilka tkackich wyeksportowano do wielu krajów Europy, Afryki i Azji. Dzięki korzystnemu eksportowi koszt zakupu licencji już się dawno zamortyzował.

NA ZDJĘCIU: ogólny widok hali produkcyjnej „Wifamy".

CAF — Rozmyslowicz

Więcej nauczycieli o pełnych kwalifikacjach

W bieżącym roku szkolnym w naszym województwie przybyło 751 nowych nauczycieli, którzy zostali zatrudnieni w szkołach podstawowych i średnich. Po raz pierwszy rozpoczęło pracę 307 absolwentów liceów pedagogicznych, 303 — SN, 90 — liceów wychowawczyń przedszkoli i 51 absolwentów wyższych uczelni. 700 z nich zatrudniły szkoły podstawowe.

W szkołach podstawowych naszego województwa na pełnych etatach będzie w tym roku pracowało 8.530 nauczycieli, o 500 więcej niż w roku ubiegłym. Około 55 proc. z nich posiada dodatkowe kwalifikacje. Ten procent wzrasta bardzo widocznie z roku na rok, co stawia nasze województwo w czołówce krajowej. Mimo to w szkołach podstawowych będzie pracować w tym roku jeszcze 240 niewykwalifikowanych nauczycieli i dopiero w roku przyszłym problem ten zostanie całkowicie rozwiązany.

Nie w pełni również został zaspokojone zapotrzebowanie na wykwalifikowanych nauczycieli do szkół średnich. Nie ma braków kadrowych w języku polskim i matematyce, brak natomiast fizyków, nauczycieli języka rosyjskiego, niemieckiego i angielskiego. Za mało jest wykwalifikowanych nauczycieli zajęć praktyczno-technicznych i wychowania fizycznego.

W szkołach zawodowych — technikach i ZSZ — pozostaje problem przedmiotów zawodowych. Tylko niewielki procent ilości zapotrzebowanych nauczycieli rozpocznie pracę w tych szkołach. Uczyć więc ich będą dochodzący inżynierowie zatrudnieni w produkcji, nastąpi zwiększenie godzin nadliczbowych nauczycieli już pracujących.

Zajęcia praktyczno-techniczne w liceach w większości nadal będą prowadzić absolwenci SN. W związku z brakiem odpowiedniej liczby wykładowców ze znajomością języków zachodnioeuropejskich, w niektórych szkołach przedmiotem obowiązkowym pozostanie nadal łacina. (dal)

Jaja świeże?

Już po raz drugi miała pecha jedna z klientek sklepu spożywczego PSS przy ul. Kraszewskiego w Białymstoku. Zakupione przez nią jaja uznane za „świeże — średnie", okazały się całkowicie nie zdatne do konsumpcji. Dowód rzeczowy do obejrzenia w Redakcji. (ib)

Białostocki oddział „Gromady" - najlepszy w kraju

Oddział Wojewódzki Ogólnokrajowej Spółdzielni Turystycznej „Gromada" w Białymstoku w wyniku oceny działalności za pierwsze półrocze br. zajął pierwsze miejsce, osiągając najlepsze wyniki w kraju. Wysokie zwycięstwo we współzawodnictwie krajowym jest rezultatem szerokiego wachlarza propozycji, z jakim białostocka „Gromada" wychodzi do klienta.

W I półroczu z usług „Gromady" w naszym województwie skorzystało około 66 tysięcy osób, o 15 tysięcy więcej niż w analogicznym okresie ubiegłego roku.

Na sukces Oddziału Wojewódzkiego złożyły się również dobrze pracujące ekspozytury terenowe w Suwałkach, Siemiatyczach i Łomży. Ekspozytura siemiatycka, choć powstała dopiero w marcu, za kilka dni zakończy realizację rocznych zadań. W ostatnich dniach, idąc na dalszy rozwój swej działalności usługowej, „Gromada" otworzyła nową ekspozyturę w Olecku. (dal)

Trawler z tworzyw sztucznych

Stocznia w Ustce (woj. koszalińskie) przygotowuje się do rozpoczęcia produkcji nowego typu statku rybackiego. Będzie to 18-metrowy trawler, całkowicie wykonany z tworzyw sztucznych, „Centromor" wystawiał już model tego trawlera na wystawach sprzętu morskiego w Londynie i Goeteborgu, gdzie wzbudził duże zainteresowanie.

NA ZDJĘCIU: model trawlera rybackiego TKT—18.

CAF — Dąbrowiecki

Przed V Krajowym Zjazdem LOK

Osiągnięcia i perspektywy

W dniach 15—16 października br. odbędzie się w Warszawie V Krajowy Zjazd Ligi Obrony Kraju. Zjazd Krajowy poprzedzony został szeroką kampanią sprawozdawczo-wyborczą w podstawowych ogniwach tj. w kołach i klubach, których działalność podsumowana została na zjazdach powiatowych, a z kolei zjazdy wojewódzkie dokonały oceny pracy powiatowych instancji LOK za okres ostatnich dwu lat.

Kampania sprawozdawczo-wyborcza w LOK na terenie woj. białostockiego przebiegała w atmosferze dużego zainteresowania działalnością organizacji ze strony terenowych władz politycznych i organów administracji państwowej. Miarą tego zainteresowania był udział w zjazdach sekretarzy komitetów PZPR, przedstawicieli ZSL, SD, komitetów FJN, rad narodowych, wojska, organizacji społecznych i młodzieżowych oraz niektórych zakładów pracy. Przebieg zjazdów wykazał, że działalność Ligi Obrony Kraju znajduje w woj. białostockim coraz większe zainteresowanie i uznanie szerokich rzesz społeczeństwa, poparcie i pomoc czynników politycznych i administracyjnych oraz wojska.

W wyniku przeprowadzonych wyborów w skład instancji powiatowych obok zasłużonych i wypróbowanych działaczy, wybrano szereg nowych aktywistów Ligi, oraz przedstawicieli Powiatowych Sztabów Wojskowych.

VIII Wojewódzki Zjazd, który odbył się w czerwcu br. wykazał, że białostocka organizacja Ligi Obrony Kraju uzyskała wiele cennych osiągnięć, które stwarzają coraz lepsze warunki do dalszej pracy nad realizacją statutowych zadań.

Liga Obrony Kraju w województwie białostockim liczy obecnie 76.438 członków skupionych w 2.121 ogniwach. Rozszerzone zostały zakresy form działania, a w szczególności w dziedzinie pracy społeczno - wychowawczej, propagandowej i organizacyjnej. LOK na Białostocczyźnie ma również wiele osiągnięć w zakresie społecznej działalności obronnej i realizacji prac społecznie użytecznych. Na uwagę zasługuje rozwój masowego szkolenia obronnego i działalność w zakresie sportów obronnych. W latach 1965/67 masowym szkoleniem obronnym objęto prawie 55 tys. osób. Przeszkolono również instruktorów powszechnej samoobrony. Przeprowadzono 67 ćwiczeń oddziałów samoobrony, w których uczestniczyło około 5 tys. osób. Masowymi zawodami łuczniczo-strzeleckimi i strzeleckimi objęto w tym okresie około 100 tys. osób. Ogniwa LOK propagowały i organizowały zdobywanie Młodzieżowej Odznaki Sprawności Obronnej, które otrzymało 20.290 osób. Podjęta przez VIII Wojewódzki Zjazd uchwała przewiduje dalszy wzrost szeregów organizacji. W latach 1967/69 szkolenie motorowe obejmie 16 tys. osób, w zakresie łączności — 6 tys., wodne — 8 tys., modelarskie — 5 tys. osób. Przewiduje się ponadto objęcie masowym szkoleniem obronnym 4,5 proc. ogółu mieszkańców województwa.

W ramach kampanii przygotowawczej do V Krajowego Zjazdu liczne ogniwa LOK rozwijają akcję podejmowania zobowiązań zmierzających do podnoszenia aktywności wychowawczej, organizacyjnej, obronnej, szkoleniowej i gospodarczej. Coraz lepiej rozwija się realizacja czynów społecznych. Pozytywnie jest oceniana słuszna i celowa inicjatywa białostockiej Ligi w zakresie budowy w czynie społecznym obiektów szkoleniowo-sportowych i administracyjnych. Wybudowano już i oddano do użytku Ośrodek Sportów Wodnych LOK w Augustowie oraz Dom Oficera Rezerwy w Mońkach. W trakcie budowy znajduje się Ośrodek Szkolenia Zawodowego Kierowców w Ełku. Rozpoczyna się budowę podobnych ośrodków w Łomży i Suwałkach oraz budowę Domów LOK w Dąbrowie Białostockiej, Kolnie,

Ciąg dalszy na str. 4

Kursy języków obcych w fabrykach

Ciekawą inicjatywę mającą na celu upowszechnienie znajomości języków obcych wśród mieszkańców Łodzi realizuje tutejszy Klub Międzynarodowej Prasy i Książki. Biorąc pod uwagę fakt, że wiele osób pragnących uczyć się obcych języków nie jest w stanie uczęszczać na kursy z powodu braku czasu w określonych programami nauczania godzinach — klub postanowił posyłać lektorów i wykładowców wprost do zakładów pracy. W tym roku np. 8-miesięczne kursy tego typu organizowane już były w 9 zakładach i instytucjach.

Inicjatywę tę z uznaniem przyjęły załogi korzystające z kursów, jak i same dyrekcje przedsiębiorstw. Niektóre z nich nawet opłacają kursy z własnych funduszów.

(PAP)

Warszawa—67

Mury obronne warszawskiej Starówki są ulubionym miejscem spacerów. Często można tu zobaczyć urocze mieszkanki stolicy.

CAF — Sokołowski

Na tematy DNIA

Cenna jest każda izba

Uroczystości związane z rozpoczęciem roku szkolnego mamy już za sobą, zaczęły się pracowite dni wypełnione klasówkami, wyprawowaniami, odpowiadaniem na stopnie. Pora więc, abyśmy się i my zajęli „roboczymi" zagadnieniami szkoły.

Jedno z tych zagadnień — to sprawa izb lekcyjnych. W województwie białostockim, wciąż jeszcze nie jest z tym najlepiej. Co prawda jeśli podzielimy liczbę dzieci przez liczbę sal, otrzymamy wcale niezły wskaźnik, lepszy nawet niż w wielu innych województwach, ale gdy zajrzymy za kulisy statystyki, najrzymy obraz o wiele mniej przyjemny.

Oto województwo nasze nadal przoduje w kraju w dziedzinie izb wynajętych, mamy ich bowiem 22 proc. w stosunku do ogółu izb szkolnych. Co gorsze większość z nich — to izby wynajęte w domach wiejskich. Mimo wysiłków państwa, mimo pomocy społeczeństwa wciąż jeszcze mamy szkoły mieszczące się w kilku budynkach stojących niekiedy w przeciwległych krańcach wsi. Jak to utrudnia prowadzenie zajęć, jak ujemnie wpływa na proces wychowawczy, jak wreszcie nutrudnia realizację nowego programu nauczania — tego chyba nie trzeba szeroko omawiać.

Co roku państwo przeznacza wiele milionów złotych na inwestycje szkolne. Gdybyśmy wykorzystywali co roku przyznawane nam na ten cel pieniądze, nasze kłopoty lokalowe byłyby już niewielkie. Niestety, co roku bardzo wiele obiektów szkolnych przechodzi „poślizgiem" na rok następny.

Trudno winić o to władze szkolne. Im przecież bardziej nie komukolwiek zależy na tym, by się nareszcie uniezależnić od kłopotliwych niekiedy właścicieli budynków, w których wynajmowane są izby dla potrzeb szkoły. Zależy im także na zdobyciu możliwie największej ilości mieszkań dla nauczycieli, które z reguły budowane są razem ze szkołą. Nalegają więc na przedsiębiorstwa budowlane, odbywają niekończące się konferencje, ubiegają się o wprowadzenie obiektów do planów przerobowych, cóż z tego kiedy co roku słyszą to samo: brak mocy przerobowej.

Wiemy, jakie kłopoty mają nasi budowlani, wiemy że brak im materiałów, maszyn, siły robocze. Pewnych spraw jednak nie potrafimy zrozumieć. Jak to się dzieje, że w tym roku do dnia 1 sierpnia wykonano zaledwie 18,6 proc. zaplanowanych budynków w stanie surowym? A przecież do zimy już niedaleko. Gdy przyjdą mrozy można prowadzić roboty wewnątrz budynków, a więc tam gdzie już są one zaawansowane, szkoły, których się wstanie surowym nie odda przed zimą, nie mają szans na to, by powstać także w przyszłym roku. I znów przepadnie nam kilkadziesiąt milionów.

Apelujemy do budowniczych, by przyspieszyli pracę. W sytuacji, w jakiej znajduje się szkolnictwo na Białostocczyźnie, cenny jest każdy budynek, cenna jest każda nowa izba. Nie stać nas na to, by hojną ręką tracić co roku olbrzymie sumy przeznaczone na rozwój tak ważnej dziedziny jak oświata.

Plener malarski w Białowieży

Na razie jest ich 18. Z Białegostoku, Olsztyna, Torunia, Gdańska, Katowic i Krakowa. Pozostali spodziewani są lada dzień, jako że III ogólnopolski plener malarski w Białowieży rozpoczął się 3 bm., a ma w nim uczestniczyć tego roku 30 artystów plastyków z całego kraju. Nastroje w Białowieży są znakomite. Cisza, lasy, wspaniała pogoda, warunki do pracy dobre. Otrzymaliśmy już płótno, farby — informuje nas białostocki artysta Józef Łotowski — teraz krążymy po parku Białowieży, puszczy w poszukiwaniu tematów. „I grzybów — dorzuca drugi z białostockich artystów, Andrzej Szymaniuk — jako że wysypały się nagle dorodne, a znajduje się je niemal na każdym kroku, nawet w parku". Grzybowe nastroje są w „Gospodzie turystycznej", gdzie uczestnicy pleneru stołują się, bo w obiedzie jadłospisie figuruje zupa grzybowa. Swoją drogą całkiem smaczna i można by taką jeść choćby co dzień. Bo może nie przez cały plener, ale tak od czasu do czasu. Ale dość grzybów. Puszcza Białowieska to jest temat do pisania i malowania, bo po raz trzeci jesień w Puszczy stanie się natchnieniem artystów. (ik)

We Wrocławiu

Międzynarodowe sympozjum biologów

We Wrocławiu rozpoczęło się w środę międzynarodowe sympozjum biologiczne zorganizowane przez Instytut Immunologii i Terapii Doświadczalnej PAN we Wrocławiu. Bierze w nim udział stu wybitnych biologów 14 krajów m. in. z Anglii, Danii, Francji, NRD, NRF, Szwecji, Węgier, Japonii i Polski. Sympozjum poświęcone jest biologii pałeczek Shigella i Salmonella. Są to bakterie wywołujące czerwonkę oraz schorzenia dróg oddechowych i przewodu pokarmowego. Podczas sympozjum wygłoszonych zostanie łącznie 75 referatów naukowych. (PAP)

Uroczysta akademia kolejarzy w Ełku

9 września o godzinie 17 w Ełku odbędzie się uroczysta akademia Dyrekcji Okręgowej Kolei Państwowej w Warszawie. Referat okolicznościowy podsumowujący dorobek kolejarzy okręgu warszawskiego wygłosi dyrektor DOKP w Warszawie — inż. Romuald Rakowski.

W czasie akademii wielu przodujących kolejarzy otrzyma odznaczenia państwowe i odznaki „Przodujący Kolejarz". Świąteczną imprezę zakończy występ Zespołu Pieśni i Tańca Kluby ZZK „Warszawa" i reprezentacyjnej orkiestry dętej DOKP z Warszawy.

Tegoroczne święto kolejarskie zbiega się z pięknym jubileuszem elckiego Klubu Sportowego Mazur, który obchodzi w tym roku 20-lecie swego istnienia. W związku z tym w niedzielę, 10 bm. w Ełku nastąpi otwarcie nowego stadionu sportowego zbudowanego przez mieszkańców tego miasta w czynie społecznym. W uznaniu zasług na polu krzewienia kultury fizycznej KS Mazur otrzyma sztandar ufundowany przez społeczeństwo tego miasta. (jp)

Ostrożnie z grzybami!

Wojewódzka Stacja Sanitarno-Epidemiologiczna w Zielonej Górze zanotowała w ostatnich trzech dniach aż 6 wypadków zatrucia grzybami. Ofiarami zatrucia są dzieci w wieku od 2 do 12 lat.

5 dzieci przebywa obecnie na leczeniu w szpitalach. Grażyna Zatęba zmarła po przywiezieniu do szpitala.

Stacje sanitarno - epidemiologiczne ostrzegają: w tym sezonie grzyby odradzą wyjątkowo i lasy roją się od jadowitych. Ostrożność jest tym bardziej pożądana. (PAP)

Poznańskie czworaczki czują się dobrze

We wtorek nastąpiła znaczna poprawa w stanie zdrowia Ewuni Kowalskiej — najsłabszej z poznańskich czworaczków. Po dziesięciu dniach kryzysu, niemowlę po raz pierwszy przyjęło pokarm doustnie. Lekarze mają nadzieję, że następować będzie stała poprawa jej zdrowia. Basia, Jolantyna i Zbyszek czują się znakomicie. Całej trójce dopisuje apetyt.

Do Poznania napływają z różnych stron kraju wiadomości o okazywaniu serdeczności i pomocy dla czworaczków. Wiaz z życzeniami nadeszły również podarki — kompletne wyprawki od Rady Państwa. (PAP)

Osiągnięcia i perspektywy

Ciąg dalszy ze str. 3

Wysokiem Mazowieckiem, Łapach i innych powiatach, Niebawem rozpocznie się budowę Domu LOK w Białymstoku.

Czyny społeczne podejmowane i realizowane przez LOK w woj. białostockim mają już swoją tradycję i odpowiednią wymowę. Np. w roku 1966 wartość zrealizowanych zadań wyniosła 5 milionów 753 tys. zł. Warto przy tym dodać, że dla uczczenia V Krajowego Zjazdu Zarząd Powiatowy LOK w Białymstoku podjął zobowiązania w zakresie czynów społecznych na sumę 1 mln 200 tys. zł, a w Suwałkach na sumę 433 tys. zł.

Uwzględniając szeroki wachlarz problemów zawartych w tezach Zarządu Głównego LOK przed V Krajowym Zjazdem oraz biorąc pod uwagę realne możliwości, Liga Obrony Kraju w woj. białostockim zmierzać będzie do dalszego rozwoju wszechstronnej działalności oraz realizować zadania zawarte w programie działania Zarządu Wojewódzkiego na lata 1967/69.

Na zakończenie należy wspomnieć, że we wrześniu br. we wszystkich powiatach odbędą się spotkania delegatów województwa białostockiego z aktywem Ligi Obrony Kraju, podczas których omówione zostaną aktualne problemy białostockiej organizacji przed V Krajowym Zjazdem LOK.

MIECZYSŁAW BIELENIA

Miasto Naaliwijk w Holandii słynie jako centrum uprawy winorośli. W czasie dorocznego karnawału po zbiorach winogron odbywają się tam wybory „królowej winobrania". Oto trzy tegoroczne kandydatki do korony i berła.

CAF — ANP

NA ŁAMACH BIAŁOSTOCKICH TYGODNIKÓW

„NASZA WIEŚ"

W dniu 10 września br. w wielu artykułach akcentuje przede wszystkim najistotniejsze kwestie związane z mającym się odbyć w tym dniu w Ełku Pierwszym Wojewódzkim Pokazem Bydła Rzeźnego. Do zagadnień tych na łamach tygodnika ustosunkowują się m. in.: Hieronim Łapiński i Czesław Rojecki z Wojewódzkiego Przedsiębiorstwa Przemysłu Mięsnego w Białymstoku, Tadeusz Bałakier z Rudawki, Ryszard Brzostowski z Krypna, Władysław Decewicz ze wsi Budno, Piotr Pacewicz z miejscowości Cieśnisk oraz Antoni Waszkiewicz z Tykocina.

Pismo zawiera też szereg interesujących artykułów dotyczących m. in. mieszkańców następujących miejscowości: Garłówka, Jabłonka, Karpowicze, Kije, Królówek, Krynki, Kuczyn, Kulesze, Koski Duże, Leszczewek, Leśniki, Łyse, Łoje Awissa, Mierkienniki, Narew, Osipy, Remieniki, Stary Folwark, Wilamówka, Wysoka Góra, Zubronajcie.

„NIWA"

Plemię Dryhwiczów zamieszkiwało niegdyś wschodnie i południowo-wschodnie tereny obecnej Białostocczyzny. Z nich wywodzi się białoruska ludność. Nasi przodkowie wierzyli: w boga błyskawicy i gromu Pioruna, który opiekował się wojami; w bogów słońca Chosa i Deszczboga, którzy sprzyjali dostatkowi, czcili oni także wielu innych tajemniczych bogów i bożków. To są zamierzchłe czasy. Historią ich zajął się mgr M. Halduk. Tygodnik „Niwa" (z 10. IX. 67 r.) rozpoczął właśnie druk jego historycznych pogadanek o naszych regionalnych dziejach ojczystych.

Ponadto w tymże numerze „Niwa" zapoczątkowała cykl reportaży historycznych „Żołnierze Października" opartych na wspomnieniach żyjących jeszcze uczestników Rewolucji Październikowej.

Warto także odnotować artykuł poświęcony X-lecia LTSK „U przyjaciół Litwinów". Serwis informacyjny „Niwy" tym razem obejmuje miejscowości: Narewkę, Krywiatycze, Dubicze Cerkiewne, Łosinkę, Bielki, Lewkowo Stare i Łukę. (wer)

SPR-y czekają na młodzież

Ponad 2 tysiące absolwentów szkół podstawowych mogą jeszcze przyjąć szkoły przysposobienia rolniczego naszego województwa. Najwięcej wolnych miejsc jest w SPR powiatów: łapskiego, łomżyńskiego, gołdapskiego, białostockiego, sokólskiego i kolneńskiego. W tych rejonach jest również wiele młodzieży, która nigdzie się nie uczy.

Reforma szkolnictwa objęła również SPR. Od nowego roku szkolnego wszystkie one zyskały status zasadniczych szkół zawodowych. Nauka odbywa się od września do czerwca. Plany, programy i podręczniki przedmiotów ogólnokształcących są takie same jak w zasadniczych szkołach zawodowych. Przygotowują one specjalistów dla rolnictwa. Nauka trwa dwa lata.

Ostatnio w naszym województwie uruchomiono dwa ośrodki stażowe dla absolwentów SPR — w Stelmachowie i Borzymach. Po zakończeniu stażu absolwenci otrzymują tytuł robotnika wykwalifikowanego odpowiedniej specjalizacji oraz możliwość pracy w PGR i innych przedsiębiorstwach związanych z rolnictwem.

Absolwenci SPR mają również możliwości dalszego kształcenia się w szkołach średnich. Na terenie naszego województwa przyjmują ich technika rolnicze: w Różanymstoku, Dowspudzie, Czartajewie i Olecku, rachunkowości rolnej w Szczuczynie, Bielsku i Suwałkach oraz budownictwa wiejskiego w Łomży, Sokółce i Augustowie. Przy technikach rolniczych w Różanymstoku i Białymstoku istnieją wydziały korespondencyjne, które również przyjmują absolwentów SPR.

Podania można składać do najbliższych szkół przysposobienia rolniczego w terminie do 15 września. A więc jeszcze w tym i następnym tygodniu. Wszelkich informacji udzielają kierownicy wszystkich szkół podstawowych, inspektoraty oświaty i wydziały kultury prezydiów PRN oraz zarządy powiatowe ZMW (zn)

ŁOŚ pod Białymstokiem

Kierowcy zaskoczeniem zatrzymywali 5 bm., o godz. 8 rano samochody, a woźnice furmanki, gdy na szosę wyszedł dorodny łoś. Zwierzę przeparadowało przed sznurem samochodów, przeszło spokojnie na drugą stronę szosy i znikło w krzakach. Działo się to niedaleko Białegostoku, w pobliżu wsi Zwierki. (k)

W Moskwie odbywał się przez dwa tygodnie Międzynarodowy Festiwal Mody.

NA ZDJĘCIU: na moskiewskim pokazie „Moda Polska" zaprezentowała także serię modeli stanowiących reminiscencję upływającego lata — oto mini — komplet wakacyjny.

CAF — fot. Langda

5 mln funtów do wzięcia

W jednym z kościołów w Meranie (we Włoszech) w trakcie naprawy organów, robotnicy znaleźli w nich 5 milionów funtów szterlingów. Radość nie trwała jednak długo. Po sprawdzeniu okazało się, że wszystkie banknoty były fałszywe. Istnieje przypuszczenie, że wsadzono je tam jeszcze podczas ubiegłej wojny. Zostały one wydrukowane przez władze hitlerowskie z myślą przetransportowania ich dla jakiejś grupy szpiegowskiej w W. Brytanii. (PAP)

ODPOWIADAMY NA PYTANIA CZYTELNIKÓW

Ob. J. Cz. z woj. białostockiego, prosi o podanie właściwej ceny akumulatora do motocykla „WSK". Za akumulator pobiera się cenę 150 zł, natomiast ten, kto posiada kwit zdania starego akumulatora do zbiornicy złomu — płaci tylko 100 zł. Czym to jest uzasadnione?

Zgodnie z aktualnym cennikiem akcesoriów, cena detaliczna akumulatora do motocykla „WSK" wynosi 100 zł. Zgodnie z zarządzeniem ministrów Komunikacji i Handlu Wewnętrznego z 25. I. 1962 r. (M. P. nr 14/62, poz. 59) oraz z 7. I. 1963 r. (M. P. nr 8/63, poz. 39), sprzedaż nowych akumulatorów samochodowych i motocyklowych uzależniona jest od dostarczenia przez nabywcę pokwitowania stwierdzającego dostarczenie do składnicy złomu akumulatorów zużytych. W razie nie przedstawienia takiego pokwitowania, nabywca obowiązany jest złożyć, niezależnie od uiszczenia ceny detalicznej, kaucję w wysokości 50 proc. wartości nabywanych akumulatorów, przy czym kaucja ta ulega zwrotowi z chwilą przedłożenia w/w pokwitowania w ciągu 12 miesięcy od dnia złożenia kaucji. Jak wynika z powyższego, w przypadku opisanym przez naszego czytelnika, zarówno cena detaliczna jak i kaucja w placowce „Motożbytu", pobierana jest we właściwej wysokości.

Ob. Apolinary N. z pow. kolneńskiego, ma pewne zastrzeżenia w stosunku do nakładanych obowiązków pełnienia wart nocnych przez mieszkańców poszczególnych wsi. Czytelnik pyta nas — od ilu kilometrów od miejsca zamieszkania dany obywatel obowiązany jest pełnić wartę na wsi. Zamieszkuje on od swojej wsi w odległości 2 km. Odchodząc na noc do pełnienia warty, pozostawia swoje zabudowania i inwentarz bez opieki.

Informujemy, że nocne warty przeciwpożarowe powołują prezydia gromadzkich rad narodowych w formie uchwał, określając nazwy wsi danej gromady, których mieszkańcy obowiązani są je pełnić. Prezydia GRN, podejmując uchwały w sprawie wprowadzania nocnych wart przeciwpożarowych, obowiązane są brać pod uwagę warunki bezpieczeństwa pożarowego, sposób zabudowy osiedla (wsi) i inne. Określają one poza tym, który mieszkańcy kolonii danej wsi podlegają lub nie podlegają obowiązkowi pełnienia wart przeciwpożarowych.

Uważamy, że ob. Apolinary N. powinien porozumieć się w swojej sprawie z Prezydium GRN. Jeśli rzeczywiście warunki jego są takie, iż utrudniają mu wywiązanie się z nałożonego nań obowiązku pełnienia wart nocnych — być może miejscowa GRN nóżdzie mu na rękę, zwalniając go od tej czynności.

Ob. Adolf C. z Dąbrowy Białostockiej chce ubiegać się o odszkodowanie za spalony motocykl. Motocykl garażowany był u jego brata, gdzie wybuchł pożar, na skutek którego motor uległ całkowitemu zniszczeniu. Motocykl był wyrejestrowany i przez okres dwóch lat nie były za niego opłacane składki z tytułu ubezpieczenia w PZU.

W związku z tym, że nie ubezpieczyliście pojazdu od uszkodzeń w ramach ubezpieczenia „Auto-casco". PZU nie może ponosić odpowiedzialności za spalony motocykl. Mimo wycofania z ruchu, motocykl mógł być zgłoszony do dobrowolnego ubezpieczenia w miejscowym Inspektoracie Powiatowym PZU w Dąbrowie Białostockiej. W takiej sytuacji byłaby podstawa do dochodzenia wypłaty odszkodowania z tytułu spalonego motocykla. (jg)

W Liceum Korespondencyjnym

W sobotę 9 bm. inauguracja roku szkolnego

Pierwsza konferencja instruktażowa w Liceum Korespondencyjnym w Białymstoku odbędzie się w dniach 9—10 bm. W sobotę, o godz. 15, odbędzie się inauguracja nowego roku szkolnego, a bezpośrednio po tej uroczystości wykładowcy w klasach przydzielą materiał do przerobienia w I okresie nauczania. W niedzielę konferencja rozpocznie się o godzinie 8. W obecnym roku szkolnym w liceum uczyć się będzie ponad 900 uczniów w czterech klasach VIII, trzech klasach IX, trzech klasach X i czterech klasach XI. Konsultacje będą się odbywały przeważnie w soboty i niedziele. Tylko uczniowie klas VIIIC, IXC, XIC i XIE będą uczęszczali na konsultacje w poniedziałki i wtorki. (sg)

Plon milicyjnego patrolu

Wzrost bezpieczeństwa na drogach

Wracamy dziś ponownie do problemu bezpieczeństwa na ulicach miast i szosach województwa. Chcemy przedstawić jego stan za pomocą danych statystycznych z siedmiu miesięcy br.

Z zadowoleniem notujemy pewien spadek ilości wypadków drogowych, w porównaniu do analogicznego okresu roku ubiegłego. W tym roku mieliśmy ich 319, czyli o 72 mniej niż w roku ubiegłym. Zmniejszyła się także ilość zabitych z 46 do 40 osób, a rannych z 360 do 308.

Dane statystyczne, które dziś przedkładamy, nie są dla nas zaskoczeniem. Przeciwdziałanie ekip kontrolnych, a przede wszystkim służby drogowej i całego aparatu milicyjnego w naszym województwie musiało przynieść rezultaty. W wyniku ostrych sankcji piraci drogowi, chociaż z oporami, to jednak w coraz większym stopniu zaczynają nabierać poszanowania dla przepisów drogowych.

Osiągnięcie to jest rezultatem dużego zaangażowania wszystkich ogniw i służb milicyjnych w walkę o bezpieczeństwo drogowe, a szczególnie ofiarnej pracy służby drogowej. Komendy Wojewódzkiej MO i komend powiatowych. Za tymi wynikami kryją się nieprzespane noce i często ryzyko własnego życia, kiedy zachodzi potrzeba pościgu za uciekającym piratem drogowym.

W tej walce istotną rolę odegrała częstotliwość kontroli drogowych i szeroki wachlarz środków represyjnych stosowanych wobec osób naruszających przepisy drogowe. W okresie omawianych 7 pierwszych miesięcy br. Milicja Obywatelska ujawniła ogółem 17.209 wykroczeń. W większości wypadków postępowano się najpodniejszą karą, a mianowicie mandatem. Ogółem w omawianym okresie mandatami karanych zostało 11, 984 osoby. W liczbie tej najwięcej jest kierowców, bo aż 8.404, następnie woźniców, pieszych, rowerzystów i rodziców za brak należytej opieki nad nieletnimi dziećmi.

Sprawców poważniejszych wykroczeń kierowano na kolegia karno-administracyjne, łącznie sporządzono 1.333 wnioski. Funkcjonariusze nie tylko chwytali za bloczek mandatowy. Dowodem tego jest bardzo poważna ilość pouczeń udzielanych kierowcom i pieszym, która osiągnęła w ciągu 7 miesięcy liczbę 3.892.

Jedną z bardziej dotkliwych dla kierowców form walki o bezpieczeństwo drogowe jest zatrzymanie dowodu rejestracyjnego pojazdu, co praktykuje się w przypadku stwierdzenia braków technicznych. W takim wypadku kontrolerzy kierują pojazdy na powtórny przegląd techniczny do Wydziału Komunikacji. Taka przyjemność spotkała w tym roku 1.336 osób.

Pewnym niepokojem napawa jedynie ilość ujawnionych osób, które prowadziły pojazdy w stanie nietrzeźwym. Ich liczba wynosi 3118, a więc o 318 osób więcej niż w analogicznym okresie ubiegłego roku.

Statystyka sygnalizuje nam ponadto aktualne newralgiczne punkty w ruchu kołowym i pieszym. W tym roku wzrosła ilość wypadków drogowych będących skutkiem nadmiernej szybkości i wymuszania pierwszeństwa przejazdu oraz łamania przepisów przez pieszych, a także spowodowanych przez pozostawione bez opieki nieletnie dzieci. Kierownictwo Wydziału Kontroli Ruchu Drogowego Komendy Wojewódzkiej właściwy wobec tego do akcji radar oraz nasiliło kontrole szybkości przy użyciu stoperów. Miejmy zatem nadzieję, że z czasem ryzykanci narażający własne i cudze życie również zostaną zepchnięci do defensywy. (jp)

SPORT

1500 uczestników stanie na starcie wojewódzkiej spartakiady związków zawodowych

Zbliża się doroczne święto sportowe białostockich związkowców. Mianowicie w sobotę 9 bm. i niedzielę 10 bm. na czterech obiektach miasta Białegostoku rozegrana zostanie V, Wojewódzka Spartakiada Związków Zawodowych, organizowana przez WKZZ, ZW TKKF, ZW ZMS i ZW LOK dla uczczenia 50 rocznicy Wielkiej Socjalistycznej Rewolucji Październikowej, 100-lecia sportu polskiego oraz 10-lecia TKKF i ZMS.

W spartakiadzie wezmą udział reprezentacje okręgowych, branżowych związków zawodowych. W sumie stanie na starcie około 1500 zwiększkowców, którzy zmierzą swoje siły w piłce nożnej, koszykówce, siatkówce, strzelaniu, tenisie ziemnym, przeciąganiu liny i rzucie lotką do celu. Większość konkurencji odbędzie się na stadionie w Zwierzyńcu (piłka nożna przy ul. Jurowieckiej). Areną zmagań siatkarek i siatkarzy będzie natomiast boisko Juvenii, zaś strzelcy wystąpią na strzelnicy przy ul. Warszawskiej.

Spartakiadowe zawody rozpoczną się w sobotę o godz. 10 (uroczyste otwarcie o godz. 16). Uroczyste zakończenie nastąpi w niedzielę o godz. 15. (ko)

Celne strzały bielszczan

W Krakowie odbyły się łucznicze mistrzostwa Polski juniorów. W konkurencji zespołowej LA B juniorzy LZS Śmiały Bielsk Podlaski zajęli 5 miejsce (1.599 pkt.), zdobywając tytuł drugiego wicemistrza Polski. Aż o 159 pkt. pobili rekord okręgu. Indywidualnie Baranowa zajęła 15 miejsce, Dmitruk — 23, Borczak — 26 i Zalewski — 27. W tej konkurencji strzelało ponad 90 osób z 22 klubów. Nasi strzelali, niestety, strzałami drewnianymi. Dziękujemy (z kartkę z pozdrowieniami.

9 i 10 bm. na stadionie w Bielsku Podl. odbędą się międzyokręgowe zawody łucznicze Białystok — Mazowsze. Działacze okręgu łuczniczego proszeni są o dostarczenie plomb nek. (ko)

Włókniarz montuje bokserską drużynę seniorów

Dysponująca dobrym szkoleniowcem Henrykiem Czajkowskim sekcja bokserska białostockiego Włókniarza pozwala nareszcie „zabawiać" się w boks i obecnie montuje zespół seniorów, który zgłosi w przyszłym roku do rozgrywek. Drużyna opierać się będzie na zawodnikach Włókniarza, którzy ukończyli wiek juniora. Przy okazji Włókniarz apeluje do ełckiego Mazura, któremu w swoim czasie dawał mogł i do białostockiej Gwardii, o przekonanie się mu zawodników reservowych.

Pięściarze Włókniarza i sekcji bokserskiej MKKFiT wznowili treningi z dniem 4 bm. Odbywają się one codziennie, z wyjątkiem sobót i niedziel, od godz. 17.30 w hali przy ul. Jurowieckiej. (ko)

A KLASA

Poznostałe wyniki: AKS — Orzeszko 2:3, Supraślanka — Czarni 0:0, Ciechanowo — Turoń 3:3, Śmielnik — ZKS 1:2, Ciechanowiec — Orzeł 3:1.

1. Orzeszko	8:0	16:8
2. Ubowo	7:1	8:1
3. Cresovia S.	6:2	15:7
4. Wisła	5:3	8:9
5. Czarni	3:5	7:9
6. Orzeł	3:5	7:11
7. Turoń	2:5	8:12
8. AKS	2:6	6:13
9. ZKS	2:6	8:14
10. Ciechanowiec	2:6	3:9
11. Supraślanka	2:6	3:9
12. Śmielnik	1:7	3:12

(ko)

OGŁOSZENIA DROBNE

Rodzina od zaraz na stałe lub dorywczo pomoc do dziecka. Adres: Letczynowa 16, q 2358-1

Rodzina pomoc do dziecka, Bieganski, Al. 1 Maja 20 m. 32. q 2400-1

Rodzina domowa zaraz potrzebna. Adres: Niewczyk, Białystok, Starzińska 4/8. k 2411-1

Rodzina pomoc do dziecka dochodzi lub na stałe. Białystok, Stodoła 14 A m. 48. q 2386-1

Rodzina potrzebna pomoc do dziecka, Kowalczyk, Gruntowa 3 m. 92. q 2390-1

Rodzina domowa potrzebna — Tomiak Sakowska, Warszawa — Bielany, Smędyńska 8 m 66. k 2463-1

Rodzina pokój uczennicom, Białystok — Kleosin, Zambrowska 20 (Kozłowy 3). q 2387-1

Rodzina — sprzedam, tel. 14-25, q 2394-1

Komfortowy, wyłączony dom w Marksach k/Warszawy — sprzedam. Oferty: Wiktorzawa 1, skrytka pocztowa nr 595. k 2465-1

Gospodarstwo 6 ha z zabudowaniami pilnie sprzedam. Pińczuk Jan, Białystok — Starosielce, Stalingradzka 24. q 2401-1

Gospodarstwo rolne ca 12 ha koło Bydgoszczy z domem, zabudowaniami i sadem — sprzedam. Oferty składać do Biura Ogłoszeń nr 2398. q 2398-1

Gospodarstwo 7 ha z budynkami — sprzedam. Kol. Gnieciuki koło Zabłudowa. Wiadomości: Białystok, ul. Staszica 17. q 2397-1

Gospodarstwo 6,80 ha z zabudowaniami zelektryfikowane (PKS, szkoła) — sprzedam. Dołubowo 15, pow. Siemiatycze. q 2391-1

„Syrenę 103", stan idealny po małym przebiegu — sprzedam. Białystok, Szosa Zambrowska 52. q 2393-1

Piekarzy, masarzy, palaczy centralnego ogrzewania, magazyniera branży owocowo-warzywnej zatrudni pilnie „Społem" WSS Oddział w Białymstoku, ul. Sienkiewicza nr 4. Warunki pracy i płacy do omówienia w sekcji spraw pracowniczych pokój nr 13. k 1927-1

Kolejowe Zakłady Konstrukcji Stalowych im. Rewolucji 1905 r. w Starosielcach poszukują robotników do robót montażowych w terenie (robotnicy niewykwalifikowani, cieśle, monterzy mostowi i suwnicowi z uprawnieniami). Warunki pracy i płacy do omówienia w dziale d/s kadr i admin.-gospodarczych. Zatrudnieni otrzymują branżowe świadczenia PKP zgodnie z obowiązującymi przepisami oraz co 2 tygodnie bezpłatne bilety na dojazd do domu z miejsca pracy.

Ponadto mogą zatrudnić dodatkowo na miejscu w Starosielcach na wstępnym stażu pracy około 20 absolwentów szkół zawodowych i technikum o kierunku metalowym. W czasie odbywania stażu pracy oprócz podstawowego wynagrodzenia pracownik otrzymuje świadczenia PKP. Po stażu pracy na podstawie pomyślnych egzaminów absolwent szkoły zawodowej może otrzymać 5, a absolwent technikum 6 kategorię osobistego zaszeregowania.

O przyjęciu decyduje kolejność zgłoszeń. k 1888-00

Przedsiębiorstwo Robót Kolejowych nr 1, Główne Kierownictwo Budów 1/2 w Białymstoku, ul. Kolejowa 26 zatrudni od zaraz na budowach w Białymstoku: murarzy, cieśli, monterów wodn.-kan., do robót zewnętrznych oraz robotników.

Warunki pracy i płacy wg Układu Zbiorowego Pracy w Budownictwie. k 1928-1

KOMUNIKATY

PRZERWA W DOPŁYWIE PRĄDU

Zakład Energetyczny Rejon Białystok powiadamia odbiorców energii elektrycznej zamieszkałych we wsiach: — Zaścianki, kol. Sobolewo, Obóz Harcerski w Zielonej oraz w Białymstoku przy ul. Wczasowej, że dnia 8. IX. 67 r. od godz. 8 do godz. 14 nastąpi przerwa w dostawie energii elektrycznej w związku z remontem linii wysokiego napięcia. k 2426-1

Białostockie Przedsiębiorstwo Robót Inżynieryjnych w Białymstoku zawiadamia, że siedziba przedsiębiorstwa została przeniesiona z budynku BZB, ul. M. C. Skłodowskiej 14 na ul. Antoniuk Fabryczny 40 (obok Zasadniczej Szkoły Budowlanej dla Pracujących). k 1929-1

Powiatowy Zakład Weterynarii w Białymstoku ogłasza przetarg na wykonanie instalacji c.o. w budynku lecznicy dla zwierząt w Tykocinie w terminie do dnia 20 września 1967 r. Dokumentacja i slepe kosztorysy są do wglądu codziennie od godz. 8 do 15 w Powiatowym Zakładzie Weterynarii Białystok, ul. Szosa Żółtkowska 26b.

W przetargu mogą brać udział przedsiębiorstwa państwowe, spółdzielcze i prywatne.

Komisyjne otwarcie ofert nastąpi 15. IX. 1967 r., godz. 10 w lokalu PZWet. w Białymstoku.

Zastrzega się prawo wyboru oferenta oraz unieważnienia przetargu bez podania przyczyn. k 1940-1

Powiatowy Związek Gminnych Spółdzielni „Samopomoc Chłopska" w Wysokiem Mazowieckiem zatrudni od zaraz dyrektora Zakładu Usług Remontowo-Budowlanych z wynagrodzeniem zasadniczym do 3800 zł oraz zastępcę dyrektora d/s technicznych z wynagrodzeniem do 3500 zł. Wymagane wykształcenie techniczne budowlane oraz praktyka. Zgłoszenia przyjmuje komórka kadr. k 1930-1

Przedsiębiorstwo Budownictwa Rolniczego w Białymstoku, ul. Marmurowa 2 zatrudni n/w pracowników z odpowiednimi kwalifikacjami:

Inżyniera lub technika mechanika na stanowisko kierownika Bazy Transportu i Sprzętu, pracownika z wykształceniem ekonomicznym na stanowisko starszego księgowego, kierowców I, II, III kat. (stara), murarzy, cieśli, malarzy, ładowaczy do prac za- i wyładunkowych.

Zainteresowani kandydaci na w/w stanowiska winni zgłaszać się osobiście w Dziale Ekonomicznym przedsiębiorstwa celem omówienia warunków pracy. k 1926-0

Wydział Budownictwa, Urbanistyki i Architektury Prezydium PRN w Zambrowie zatrudni technika budowlanego na stanowisko inspektora nadzoru budowlanego. Warunki pracy do omówienia na miejscu. Oferty przyjmuje i informacji udziela Wydział BUA Prezydium PRN w Zambrowie przy Alei Wojska Polskiego nr 39. k 1924-00

DOKĄD dziś idziemy?

TEATR

Teatr im. Al. Węgierki — nieczynny.

KINA

„Pokój" — „Westerplatte", prod. polsk., (od lat 14), dod. — „Koń", godz. 15.30, 17.45 i 20.15.

„Ton" — „Wyrok w Norymberdze", prod. USA (od lat 16), godz. 15.30, 19.00.

„Sywda" — „Miłość surowo wzbroniona", prod. węg. (od lat 16), dod. — „Śladami dwójek" godz. 10.30, 13, 15.30, 17.45 i 20.

Kino- Teatr Zw. Zaw. — „Ambicja", prod. radz. (od lat 14), godz. 20.

„TPP-R" — „Maryśla I Napoleon", prod. polsk., panor. (od lat 16), prod. 15.30, 17.45 i 20.

„Polana" — „Czarny tulipan" prod. franc., kolor., panor. (od lat 16), godz. 20.

Kino MO — „Judex albo zbrodnia ukarana", prod. franc. (od lat 16), godz. 17 i 19.

„Spotkanie" — nieczynne.

„Kolejarz" Starosielce — nieczynne.

MUZEUM

Muzeum Ruchu Rewolucyjnego, ul. Kilińskiego 6 — czynne w godz. 11—17. Wystawa stała: „Dzieje białostockiego ruchu rewolucyjnego". Wystawa czasowa: „Lenin w grafice".

KLUBY

Klub „Siedmiu", ul. Wesołowskiego 1, Dom Prasy — nieczynny.

Klub Międzynarodowej Prasy i Książki „Ruch" czynny w godz. 10—22.

W WOJEWÓDZTWIE

KINA

Elk „Polonia" — „Dzwonnik z Notre Dame" (od lat 16)

Elk „Orzeł" — „Mandacik proszę" (od lat 16)

Elk „Zorza" — „Wyspa Artura" (od lat 16)

Suwałki „Bałtyk" — „Darling" (od lat 18)

Suwałki „Merkury" — „Urocza gospodyni" (od lat 14)

Łomża „Millenium" — „Sabrina" (od lat 14)

Łomża „Październik" — „O tych panach" (od lat 16)

Zambrów — „Czarny dzień w Black Rock" (od lat 16)

Grajewo — „Walizka z milionami" (od lat 14)

Augustów — „Niezłomny Wiking" (od lat 11)

Olecko — „Sprawdzono, min nie ma" (od lat 14)

Goldap — „Przygody Wernera Holtaj" (od lat 16)

Bielsk Podlaski — „Trzydzieści trzy" (od lat 16)

Siemiatycze — „Po kruchym lodzie" (od lat 16)

Supraśl — „Szczur Ameryki" (od lat 16)

Wasilków — „Ludzie w hotelu" (od lat 16)

Czarna Białostocka — „300 Spartan" (od lat 11)

Sokółka — „Pogarda" (od lat 15)

Wysokie Mazowieckie — „Kwadran, czyli opowieści niesamowite" (od lat 16)

Kolno — „Tytoń" (od lat 16)

Kołaczyce — „Kodyn" (od lat 16)

Mońki — „Kochanka" (od lat 16)

Sejny — „Fantomas" (od lat 14)

Szczuczyn — „Mafia nie przebrcze" (od lat 16)

Knyszyn — „Z powodu kobiety" (od lat 16)

Rajgród — „Chata wuja Toma" (od lat 14)

Kołaczyce — „I dalej będę śpiewać" (od lat 12)

Sidra — „Kruk" (od lat 14)

Tykocin — „Fantomas" (od lat 14)

Kowale — „Szczęście w teczce" (od lat 14)

Ciechanowiec — „Człowiek!" (od lat 12)

Łapy — „Pierwszy krzyk" (od lat 16)

Hajnówka — „Kobiety" (od lat 14)

Choroszcz — „Człowiek z Rio" (od lat 14)

Czeremcha — „Statek z dynamitem" (od lat 14)

W razie WYPADKU

Wojewódzka Stacja Pogotowia Ratunkowego, tel. biura wezwań 99, informacji pogotowia 2-22-22.

Pogotowie dziecięce czynne w godz. 19—7.

Pogotowie stomatologiczne czynne w godz. 19—7.

Pogotowie MO — tel. 97.

Straż Pożarna — tel. 98.

APTEKI

Apteka nr 3, ul. Lipowa 45, tel. 233-63.

Apteka nr 57, ul. Sienkiewicza 53, tel. 62-24.

SZPITALE

Codziennie ostre dyżury pełnią szpitale:

Wojewódzki Szpital Zakaźny, osiedle Dojlidy, ul. Żurawia, tel. 77-77.

Wojewódzki Szpital im. J. Śniadeckiego, ul. M. C. Skłodowskiej 16, centr. 2-16-21, oddziały: dziecięcy, chirurgia — tel. 2-96-05, gruźlica — (centr.), wewnętrzny — (centr.), zakłady (centr.) oraz oddział dermatologiczny — ul. Manifestu Lipcowego 3, tel. 2-19-06.

Dyżury szpitali w dniu 7. IX. 67 r.

Wojewódzki Szpital im. J. Śniadeckiego, ul. M. C. Skłodowskiej 16, tel. centr. 2-16-21 — dyżurują oddziały: chirurgia, laryngologia, okulistyka, zakaźny dziecięcy.

Szpital Miejski, ul. Sienkiewicza 79, tel. 55-16 — oddz. wewnętrzny.

Wej. Przychodnia p/Gruźlicza, ul. Warszawska 18, tel. 55-61 — oddz. gruźlicy.

Szpital w Choroszczy, tel. centr. 2-16-79 — oddział neurologiczny.

Szpital im. M. C. Skłodowskiej, ul. Warszawska 15, oddział położniczy, tel. 57-71.

PP TOTALIZATOR SPORTOWY

SZCZĘŚLIWCOM Z ZAKŁADÓW 3. IX. 1967 r. WYPŁACA

Totalizator piłkarski			TOTO-LOTEK		
13 trafień	—	zł	6 trafień	—	zł
12 „	36.782	zł	5 „	388.586	zł
11 „	4.970	zł	4 „	9.571	zł
10 „	325	zł	3 „	284	zł
				15	zł

k 2411-1

Przedsiębiorstwo Spedycji Krajowej
Oddział Terenowy w Gdańsku

zawiadamia

o otwarciu Biura Awizacji i Koordynacji w Gdyni przy ul. Rotterdamskiej 7-A

Tel. miejskie 21-97-33, 21-97-24

Tel. kolejowy 13-70

Teleks peeska port gdy 051236

czynne: od godz. 7—23

Biuro przyjmuje zgłoszenia samochodów kierowanych z ładunkiem do portów Gdynia — Gdańsk oraz zapewnia ładunki powrotne.

Usługi Biura są nieodpłatne

B.A. i K. zapewnia sprawną obsługę samochodu w porcie.

P.S.K. — TWÓJ SPEDYTOR KRAJOWY. k 2443-1

B. Z. Graf. M-3

Wszystkim, którzy okazali pomoc i dużo serca oraz wzięli udział w uroczystościach pogrzebowych naszej ukochanej matki i babci nieodżałowanej pamięci

Kazimiery JUNIEWICZ

serdeczne podziękowanie składa RODZINA. g 2431-1

30

GEORGES SIMENON

KOMISARZ MAIGRET i GANGSTERZY

Tłum. W. WĄSOWSKA

Taksówka zatrzymała się na wąskiej ulicy Akacji naprzeciwko restauracji, której okna i drzwi obramowane były zasłonami w czerwoną kratę. Zaraz po wejściu Maigret odczuł jak gdyby klimat Nowego Jorku, który poznał przebywając tam w towarzystwie Mac Donalda. Lokal ten nie był podobny do żadnej z paryskich restauracji, ale do jednej z tych, jakie się spotyka w okolicach Broadway'u. Oświetlenie było tam bardzo nikłe, do którego trzeba się było przyzwyczaić, gdyż z początku pozwalało ono z trudem tylko rozróżniać przedmioty oraz twarze ludzi pozostających w tym półmroku.

Wzdłuż mahoniowej lady barowej stał rząd wysokich taboretów. Na półkach, między butelkami, ustawione były małe chorągiewki o barwach amerykańskich, włoskich i francuskich. Ze stojącego w kącie aparatu radiowego płynęła niegłośna muzyka. Dziewięć, czy dziesięć małych stolików nakrytych było serwetami w czerwoną kratę, podobną do zasłon na oknach. Na ścianach wisiało wiele fotografii znanych bokserów i artystów, większość z nich z dedykacjami.

O tej porze lokal był prawie pusty. Przy ladzie dwóch ludzi grało z barmanem w pokera. Jakaś para w głębi sali zajadała spaghetti pod okiem obojętnego kelnera, który stał koło okienka prowadzącego do kuchni czekał na dalsze zamówienia.

Nikt nie pospieszył na spotkanie nowych gości. Spojrzenia obecnych zatrzymały się tylko na chwilę na Maigrecie i jego ponurym towarzyszu. Zapanowała szczególnego rodzaju cisza, można byłoby pomyśleć, że w momencie, gdy otwierali drzwi, ktoś rzucił ostrzeżenie: „Uwaga! Glina!"

31

Maigret zawahał się, czy nie zająć miejsca przy ladzie, ale potem wybrał stojący blisko wyjścia stolik. Obaj zawiesili swoje płaszcze i kapelusze na stojącym nie opodal wieszaku. Wśród zapachów, które przedostawały się tu z kuchni, dominował zapach świeżego oleju. Przy ladzie podjęto na nowo przerwaną na chwilę grę, jakkolwiek barman obserwował w dalszym ciągu nowych gości. We wzroku jego błysnęła iskierka rozbawienia.

Kelner bez słowa podał im kartę.

— Czy jada pan spaghetti, panie Lognon?

— Chętnie zjem to samo, co pan.

— A więc na początek poprosimy dwie porcje spaghetti.

— Jakie mam podać wino?

— Proszę o butelkę Chianti.

Wzrok Maigreta błądził po fotografiach zdobiących ścianę, a w pewnym momencie komisarz wstał i zbliżył się, aby się przyjrzeć jednej z nich. Zdjęcie było z pewnością dosyć stare. Przedstawiało ono młodego boksera potężnej budowy i nosiło dedykację na imię Pozzo. U dołu figurował podpis: Karol Cinaglia.

Człowiek przy barze nie spuszczał oczu z Maigreta. Nie przestając grać zapytał z daleka:

— Interesuje się pan boksem, co?

Maigret przyjrzał się uważnie mówiącemu, zanim odpowiedział:

— Może raczej niektórymi bokserami. To pan jest właśnie Pozzo?

— Zgadł pan. A ja przypuszczam, że to pan jest właśnie Maigret?

Było to powiedziane spokojnie, z pewną nonszalancją, z jaką zazwyczaj tenisiści wymieniają próbne piłki przed rozpoczęciem gry.

Gdy kelner postawił na stole butelkę Chianti, Pozzo dodał:

— Sądziłem, że pan pija wyłącznie piwo.

Pozzo był niski, prawie zupełnie łysy, z kilkoma zaledwie czarnymi włosami na czubku głowy; miał wyłupiaste oczy, dość duży, niekształtny nos i szerokie, ruchliwe usta klowna. Do dwóch siedzących naprzeciwko niego mężczyzn zwracał się po włosku. Obaj ci gracze ubrani byli z przesadną elegancją i Maigret pomyślał, że z pewnością mają oni na ulicy Orfevres swoje konta. Młodszy z nich wyglądał na narkomana.

— Proszę bardzo, panie Lognon — rzekł Maigret podsuwając swemu towarzyszowi półmisek.

32

— Ale nigdy przed panem, panie komisarzu!

Może rzeczywiście Lognon nie jadł nigdy spaghetti? A może robił to umyślnie? W każdym razie naśladował starannie ruchy Maigreta, z miną gościa, który stara się przypodobać swemu gospodarzowi.

— Zdaje się, że pan tego nie lubi?

— O, to wcale nie jest złe!

— A może życzy pan sobie, abym zamówił coś innego?

— Nigdy w życiu. To musi być bardzo posilne.

Tymczasem jednak spaghetti wciąż uciekało mu z widelca i młoda kobieta, która obserwowała to z kąta sali, w końcu nie wytrzymała i parsknęła śmiechem. Przy ladzie przerwano już grę w pokera. Obaj klienci uścisnęli rękę Pozzo, rzucili spojrzenie Maigretowi i skierowali się ku drzwiom bardzo powoli, jak gdyby chcieli podkreślić, że nie mają się czego obawiać.

— Pozzo!

— Słucham pana, komisarzu!

Włoch był jeszcze niższy, niż się to wydawało, gdy stał za ladą barową. Miał bardzo krótkie nogi, co się rzucało w oczy tym więcej, iż nosił zbyt szerokie spodnie.

Zbliżył się do stolika Maigreta z zawodowo uprzejmym uśmiechem, trzymając pod pachą białą serwetkę.

— Czy podoba się panu włoska kuchnia?

Zamiast odpowiedzi komisarz skierował wzrok na fotografię boksera.

— Kiedy widział pan po raz ostatni Cinaglię?

— Pan zna Karola? To znaczy, że był pan w Ameryce?

— A pan?

— Ja? Mieszkałem tam dwadzieścia lat.

— W Saint-Louis?

— W Chicago, w Saint-Louis i w Brooklynie.

— Kiedy Karol Cinaglia przyjechał tu z Billem Larnerem?

Maigretowi przypomniał się żywo jego pobyt w Stanach Zjednoczonych. Czuł, że Lognon przysłuchuje się tej rozmowie ze zdumieniem. Nie przebiegała ona bowiem tak, jak normalnie przebiega we Francji. Również postawa Pozzo nie przypominała zaleknionej, zazwyczaj nieco służalczej postawy restauratora przesłuchiwanego przez komisarza policji.

CIĄG DALSZY NASTĄPI

Organ KW PZPR w Białymstoku. Redaguje Kolegium. Wydawca RSW „Prasa". Redakcja i admin. — Białystok, ul. Wesołowskiego 1. Dyrektor Wydawnictwa 2-11-10 Centrala Wydawnictwa 2-33-41. Telefony redakcji: centrala 2-32-41, redaktor naczelny 22-09-35, zastępca redaktora naczelnego 2-11-18, sekretarz redakcji 2-15-08. Dział Łączności z Czytelnikami 2-23-77 Dział Reporterski 2-24-72, Dział Rolny 2-13-50, Dział Sportowy 2-23-17, Redakcja nocna 2-10-87. Nie zamówionych rękopisów i zdjęć redakcja nie zwraca. Warunki prenumeraty miesięcznie — 13,50 zł, kwartalnie — 40,50 zł, półrocznie — 81 zł, rocznie — 162 zł. Prenumeratę przyjmują wszystkie placówki pocztowe i listonosze. Wpłaty na prenumeratę indywidualną, należy dokonywać na konto PUPiK „Ruch" nr 12-6-1313 PKO Białystok. Na odwrocie blankietu należy podać okres prenumeraty. Adres Biura Reklam i Ogłoszeń RSW „Prasa". Białystok, ul. Wesołowskiego 1. tel. 2-32-41.

Kolejarskie święto

Białostoccy kolejarze przygotowują się intensywnie do swojego święta. Jutro, o godz. 18 w Domu Kultury Kolejarza w Białymstoku odbędzie się uroczysta akademia pracowników Węzła PKP w Białymstoku, w czasie której zostanie wygłoszony referat uwypuklający osiągnięcia białostockiej braci kolejarskiej, a wielu przodujących kolejarzy otrzyma odznaczenia, dyplomy i nagrody. Uroczystość zakończą występy zespołów artystycznych. (jp)

„Harcerski pokłon Rewolucji"

Harcerska akcja „Aurora" zainicjowana przez Sztab Akcji przy Głównej Komendzie ZHP dla uczczenia 50 rocznicy Wielkiej Socjalistycznej Rewolucji Październikowej obejmuje młodzież harcerską i młodzież nie zrzeszoną w ZHP. Ma ona na celu przeprowadzenie sprawdzianu na indywidualną sprawność „Aurora" oraz przyznanie jej wszystkim, którzy ją zdobyli. Formy poprzez które można będzie zdobyć sprawność są różne. A więc poprzez spotkania z opiekunami szkolnych kół TPP-R, nauczycielami historii, obywatelami radzieckimi; poprzez zwiady środowiskowe do miejsc upamiętnionych wspólną walką żołnierzy polskich i radzieckich, wycieczki do zakładów pracy kooperujących z zakładami pracy w ZSRR; poprzez wykonanie wystaw, wykresów, planów, kronik i albumów; poprzez indywidualne czytanie książek i czasopism, słuchanie radia, oglądanie telewizji, rozmowy z rodzicami i nauczycielami.

Akcja „Aurora" poprzedzać będą „Dni Gotowości". Trwać one będą od 13 do 15 października br. W tym czasie drużynowi organizować będą drużyny przy odbiornikach radiowych i telewizyjnych. W „Dniach Gotowości" zrożenie nadane przez Sztab Akcji hasło dla drużynowych: „Harcerski pokłon Rewolucji". Z chwilą odebrania tego hasła drużynowi zgłaszają się do komendantów Związku Drużyn o ujawnienie jego znaczenia. Po wykonaniu zadania wiążącego się z hasłem dokonują przeglądu przyrzeczeń. Propagują przez afisze i plakaty ogniska i wieczornice, wysyłają zaproszenia do gości honorowych, przygotowują drzewo i teren na ognisko lub salę na wieczornice, informują harcerzy i młodzież nie zrzeszoną o miejscu i formie przeprowadzania sprawdzianu.

W „Dniach Gotowości" drużyny organizować będą ogniska i wieczornice poświęcone 50 rocznicy Rewolucji Październikowej, na których przeprowadzony zostanie masowy sprawdzian na indywidualną sprawność. Na zakończenie sprawdzianu, rozkazem drużynowego przyznana zostanie sprawność wszystkim, którzy ją zdobyli. W ostatnim „Dniu Gotowości" na zbiórkach drużyn podsumowana zostanie akcja. Delegacje poszczególnych drużyn przekażą meldunki komendantowi Związku Drużyn. (CH)

»Sezam« w remoncie

W Domu Handlowym „Sezam" przy Alei I Maja trwa remont i modernizacja. Zlikwidowany będzie taras i słynne „schody do nikąd". Ich kosztem zwiększona zostanie powierzchnia sprzedaży. Stoiska dwumają nowoczesne urządzenia, a budynek świeże elewacje. Zakończenie prac przewidziane jest w IV kwartale br. (ib)

Ostatnie przygotowania przed startem.

Ludzie—ptaki

Wysoko, bardzo wysoko, na tle nieba widać samolot. Odgłos motoru nieco cichnie, a od samolotu odrywa się mała kropka, spada z narastającą prędkością. Można już rozpoznać sylwetkę człowieka. Ale człowiek — ptak nie spada bezładnie. Widać układ ciała podobny do jaskółki, następnie skoczek wykonuje obroty i popisowe salta. Odległość od ziemi maleje, z lopotem otwiera się spadochron i nad głową skoczka rozkwita kolorowa czasza. Człowiek przestał być ptakiem, następuje druga faza skoku — manewrowanie otwartym spadochronem i lądowanie. Zadziwia celność lądowania. Skok nastąpił na wysokości ponad 2 km nad ziemią, a lądowanie kilka centymetrów od centrum celu.

Po chwili spadochroniarz melduje instruktorowi wykonanie zadania. Instruktor Ryszard Ożarowski wskazuje błędy i udziela uwag (ma ich zawsze dostateczną ilość pod ręką), ale jest wyraźnie zadowolony. Dopiero teraz składa gratulacje. Okazuje się, że jest to miły jubileusz — 400 skok Józefa Harasimiuka.

Józef Harasimiuk, w cywilu pracownik techniczny Białostockich Zakładów Garbarskich na pytanie o podniebnych wrażeniach odpowiada skromnie — spadochroniarstwo to szalenie przyjemna dyscyplina sportu, dostarcza dużo emocji, wyrabia refleks, opanowanie, sprawność fizyczną. Bardzo lubię skakać.

Podobnego zdania są wszyscy skoczkowie. Właśnie szykują się do następnego zadania. Skaczą z wysokości 2500 m, a spadochrony otworzą na wysokości 600 m, a więc 1900 m spadają swobodnie z zamkniętym spadochronem! Odważni chłopcy. Ale nie tylko chłopcy. Obecna na starcie młodziutka Zofia Prochow ma już za sobą 50 skoków.

Rok 1967 dla spadochroniarzy Aeroklubu Białostockiego przebiega pod znakiem jubileuszowym. Już niedługo skoczkowie wykonają 5000 skoków oraz przekroczą 1000 skoków w roku bieżącym. Pamiętamy miły jubileusz instr. Ryszarda Ożarowskiego, który ma już za sobą 1100 skoków. Natomiast jego uczniowie wykonali: Józef Harasimiuk — 400, Roman Łapucki i Jerzy Stoma po 200, Zbigniew Solbut — 150. Pozostali członkowie Sekcji Spadochronowej — w granicach 50 skoków. Nasi spadochroniarze w tym roku uzyskali: 5 złotych odznak spadochronowych, 5 srebrnych i 5 brązowych — jak nigdy dotąd.

Na uwagę zasługują wyniki osiągnięte na III Spadochronowych Mistrzostwach Pomorza. Jerzy Stoma zdobył tytuł wicemistrza, a Roman Łapucki — V miejsce. Pomimo braku trzeciego zawodnika niekompletna drużyna białostocka zajęła IV miejsce w ogólnej klasyfikacji.

Skoczkowie to nie tylko odważni ludzie, pracowici i zdyscyplinowani w wyszkoleniu, ale i aktywnie pracujący społecznie. W br. przepracowali 1500 godzin przy porządkowaniu terenu lotniska i konserwacji wieży spadochronowej. (Z. K.)

Chwila po lądowaniu.

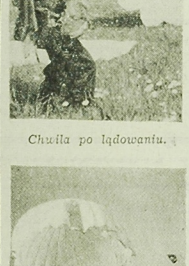

Tak wygląda lądowanie w samym centrum celu.

Fot. Z. Kadziewicz

Już 220 „Taxi" w Białymstoku

Nowe postoje i 2 dodatkowe telefony

Białostoczanie żyją coraz wygodniej i w coraz szerszym stopniu korzystają z usług taksówek. Mamy ich w naszym mieście 250, w tym 220 osobowych i 30 bagażowych. Te ostatnie mają swój postój przy ulicy Pięknej. Natomiast kierowcy taksówek osobowych korzystać mogą z trzynastu postojów.

Do niedawna właściciele taksówek osobowych oczekiwali na pasażerów tylko w pięciu punktach miasta, a mianowicie przy hotelu „Cristal", przed dworcem PKP oraz przy ulicach: Pięknej, Fornalskiej i Manifestu Lipcowego. W czerwcu br. władze miejskie pragnąc zaspokoić w pełni potrzeby mieszkańców Białegostoku, wyznaczyły kilka dalszych punktów postojowych, znosząc jedynie jeden przy ul. Manifestu Lipcowego.

Nowe punkty postojowe zlokalizowano przy ulicach Mickiewicza, Wesołej, Antoniukowskiej, Dzierżyńskiego, Kilińskiego, przy Szosie Wasilkowskiej i Szosie Żółtkowskiej oraz pod spółdzielczymi „Delikatesami", w rejonie Alei I Maja i ul. Dąbrowskiego.

Dotychczas mieszkańcy Białegostoku mogli wzywać taksówki drogą telefoniczną tylko z dwóch postojów, a mianowicie z ul. Pięknej i sprzed hotelu „Cristal". Już wkrótce przybędą dwa nowe telefony, na postojach przy ul. Ostrowskiego i Dzierżyńskiego, pod które można będzie dzwonić wzywając „taxi". (jp)

Mają opiekunów

Osoby samotne i obłożnie chore z Antoniuka i Marczuka znów będą miały w nowym roku szkolnym swoich opiekunów. Uczniowie Technikum Mleczarskiego i Szkoły Podstawej nr 29 wzorem doświadczeń ubiegłego roku będą kontynuować patronat nad podopiecznymi opiekuna społecznego rejonu nr 4.

W ub. roku szkolnym opiekun społeczny — Anatol Matowicki — zaproponował dyrekcji technikum i kierownictwu szkoły nr 29 pomoc w opiece nad ludźmi starszymi i chorymi. Na apel dyrektora technikum — Włodzimierza Sawki i kierownika szkoły nr 29 — Jerzego Kowalewskiego młodzież chętnie podjęła się opieki nad osobami jej wymagającymi. Dziewczęta i chłopcy przynosili wodę i opał, donosili obiady z internackiej stołówki i świetlicowej kuchni. W tym roku szkolnym — ku zadowoleniu ludzi samotnych i chorych — opieka będzie przedłużona. Warto, żeby za przykładem uczniów tych dwu szkół poszli inni. (ib)

Będą uczyć się w lepszych warunkach

W dobrych warunkach będzie się uczyć w bieżącym roku szkolnym młodzież Technikum Włókienniczego i Zasadniczej Szkoły Włókienniczej w Białymstoku. Promwadzące remont spółdzielnie pracy „Elektryk" i „Praca" dołożyły starań, aby na czas przekazać remontowany obiekt. Obecnie aż lśni od czystości w klasach i pomieszczeń szkolnych.

Szkoła otrzymała nowoczesne oświetlenie. Również w włókienniczych warsztatach szkolnych prowadzone są zakrojone na szeroką skalę prace remontowo-budowlane. M. in. przyłączono budynek szkolny do miejskiej sieci kanalizacyjnej, wybudowano nowoczesny węzeł sanitarny. Wkrótce dziedzińce warsztatów szkolnych i częściowo Technikum Włókienniczego otrzymają nową nawierzchnię z trylinki. (men)

Min. J. Sztachelski objął patronat nad I Zjazdem Lekarzy Ziemi Białostockiej

Jak już informowaliśmy, w dniu jutrzejszym rozpoczyna dwudniowe obrady I Zjazd Naukowy Lekarzy Ziemi Białostockiej, organizowany przez Polskie Towarzystwo Lekarskie oraz Wydział Zdrowia i Opieki Społecznej Prezydium WRN w Białymstoku. Zjazdowi patronuje minister Zdrowia i Opieki Społecznej, dr Jerzy Sztachelski, a w skład Komitetu Honorowego wchodzą I sekretarz KW PZPR — Arkadiusz Łaszewicz, przewodniczący Prezydium WRN — Stefan Żmijko, rektor Akademii Medycznej — prof. dr Ludwik Komczyński, przewodniczący Wojewódzkiego Komitetu FJN — Stanisław Juchnicki i przewodniczący Wojewódzkiej Komisji Związków Zawodowych — Dymitr Karpowicz.

Otwarcie Zjazdu nastąpi, jutro o godz. 9, w sali wykładowej bloku „D" zakładów teoretycznych Akademii Medycznej w Białymstoku, gdzie też zostaną wygłoszone w tym dniu cztery zasadnicze referaty. Poza tym w poszczególnych sekcjach toczyć się będą obrady nad poszczególnymi zagadnieniami specjalistycznymi. (jp)

Strzeż się POŻARU!

Kolejny kurs żeglarski w Klubie Wodnym LOK

Istniejący w Białymstoku Klub Wodny Ligi Obrony Kraju w latach 1964—67 przeszkolił 380 osób na stopień żeglarza, 100 osób na stopień sternika jachtowego, 94 osoby na stopnie motorowodne oraz 78 osób na uprawnienia płetwonurka III, II i I klasy. Corocznie kilkadziesiąt osób objętych jest podstawowym szkoleniem wodnym, którego program obejmuje naukę pływania, wiosłowania i inne podstawowe wiadomości z dziedziny wodnej.

W roku bieżącym w ramach małych form wczasów zorganizowano po raz pierwszy 20-dniowe letnie wodne wczasy specjalistyczne dla dzieci w wieku 10—14 lat. Turnus zakończył się w końcu sierpnia, jednak większość dzieci nie rozstała się z wodą i w dalszym ciągu uczęszcza na zajęcia w specjalnie zorganizowanej szkółce żeglarskiej.

Dla wszystkich amatorów turystyki i sportów motorowodnych Klub Wodny LOK organizuje jeszcze w tym roku kurs na stopień żeglarza - mechanika i sternika motorowodnego III klasy. Zapisy przyjmuje i informacji udziela ZM LOK, w Białymstoku, ul. Sienkiewicza 53 (I p.), tel. 49-84. (dal)

Klub w nowych pomieszczeniach

W końcu bm. Międzyzakładowy Klub Związkowy przy Wojewódzkim Zjednoczeniu Przemysłu Terenowego Materiałów Budowlanych przeniesie się do nowych pomieszczeń w budynku „Białostockich Terenowych Zakładów Ogólnych Budowlanych" przy ul. Sienkiewicza 69. Placówka dysponować będzie trzema pokojami, w których obecnie odbywają się jeszcze prace adaptacyjne.

W nowym lokalu wznowi działalność Wieczorowa Szkoła Aktywu ZMS, przewidziane są spotkania z filmy z okazji 50 rocznicy Rewolucji Październikowej. (ib)

Ofiarodawców coraz więcej

Rada Miejska Polskiego Komitetu Pomocy Społecznej w Białymstoku mieszcząca się przy ul. Warszawskiej 32 jest coraz bardziej znana ze swej działalności. Adres rady znają nie tylko ci, którzy szukają tu pomocy, lecz także ci, którzy do rozszerzenia tej pomocy chcą się przyczynić. W ostatnim okresie notuje się duży wzrost ofiarodawców wśród instytucji społecznych, zakładów pracy, spółdzielni, a także osób prywatnych. Do PKPS nadsyłane są dary w naturze, a więc ubrania, obuwie, meble, a także pieniądze uzyskane za znaczki wartościowe i ze składek członkowskich.

Wśród ofiarodawców wyróżniają się Spółdzielnia Pracy „Współpraca", Spółdzielnia Odzieżowa „Białostoczanka", Wojewódzkie Przedsiębiorstwo Jajczarsko-Drobiarskie, PKS i PSS, a także Zakłady Kolejowe Konstrukcji Stalowych w Starosielcach. Trudno zresztą wymienić wszystkich ofiarodawców, gdyż lista ich w tym roku jest duża. Na listę tę wpisały się też komendy Wojewódzka i Miejska MO, które zebrały ze znaczki wartościowe około 10 tys. zł. Pomocy udzielają też jednostki wojskowe i spółdzielcze Zrzeszenia Chałupników.

Dzięki ofiarodawcom, Rada Miejska PKPS w naszym mieście uzyskała w tym roku za znaczki wartościowe ponad 60 tys. zł. Pozwoliło to na udzielenie większej pomocy pogorzelcom, osobom niezamożnym które znalazły się w trudnej sytuacji materialnej. (as)

RADIO TELEWIZJA

PROGRAM I

Wiadomości: 5.00, 6.00, 7.00, 8.00, 12.06, 15.00, 17.55, 20.00, 23.00, 24.00, 1.00, 2.00, 2.55. Program dnia: 6.30, 6.45 Kalendarz, 7.05 Muzyka i Aktualności, 7.30 Plebiscytowa piosenka września, 7.45 „Błękitna sztafeta", 8.49 „Wychowanie dla kultury", 9.30 Francuskie pieśni chóralne, 10.00 „Obrońcy Westerplatte" — fragm. książki, 11.00 Z twórczością wielkich mistrzów, 12.10 Na swoją nutę, 12.40 „Więcej, lepiej, taniej", 14.00 „Pisarz i książka", 14.30 Francuska muzyka rozrywkowa, 15.05 Z życia Związku Radzieckiego, 15.25 „Amatorskie zespoły przed mikrofonem", 16.00—19.00 Południe z młodością: 16.05 Studio Rytm, 16.20 „Radiostopem po morzach, lądach i oceanach", 16.50 „Ciekawe książki", 16.40 Studio Propozycji, 17.00 „O krok od marszywy", 17.30 Muzyka do tańca, 18.00 Koncert rozrywkowy, 18.45 Kwadrans z dedykacją, 19.10 „Ludzie i kontynenty", 19.30 50 piosenek radzieckiej, 20.30—23.00 Wieczór literacko-muzyczny: Przez wieczór nad Sekwaną, 23.10 Wiadomości sportowe, 23.15 Muzyka taneczna dawna i nowa, 0.05 Kalendarz Radiowy, 0.10—3.00 Program nocny z Bydgoszczy: Warszawo, ty moja Warszawo. Rytmy taneczne z całego świata. Spotkanie nad Brdą.

PROGRAM II

Wiadomości: 5.00, 5.20, 6.30, 7.30, 8.30, 10.00, 12.06, 16.00, 19.00, 21.00, 23.30. Program dnia: 6.10, 6.40 Skrzynka PCK, 7.00 „W bagażu pod Wizną" — rep. K. Wójtowicza, 7.10 Radio-reklama, 7.45 Plebiscytowa piosenka września, 8.35 „8 godzin na dobę", 8.55 Kalejdoskop rytmów i melodii, 9.40 „Na Dnieprze Samarkanda" — odc. rep., 10.05 B. Bartok: Koncert na orkiestrę, 10.50 „Cichy Don" — odc. pow., 11.10 „Postęp w gospodarstwie domowym", 11.20 Koncert życzeń, 12.55 Koncert rozrywkowy, 13.00 Zielonogórskie rozmaitości literacko-muzyczne, 14.00 Muzyka Bułgarii, 14.45 „Błękitna sztafeta", 15.30 Dla dzieci: „O Edwardzie Griegu" — audyt.-muz., 16.05 Publicystyka międzynarodowa, 16.17 Pieśni francuskiego Ruchu Oporu, 17.00 Śpiewa „Mazowsze", 17.15 Dziennik Białostocki, 17.25 „Eskulap w teresie" — rep. L. Moisiejuka, 17.35 Nagrania z Festiwalu Kisbon i Piosenki Radzieckiej, 18.25 „Na warszawskiej fali", 18.50 „O Feliksie Dzierżyńskim", 19.05 Muzyka i Aktualności, 19.30 „O Francie kwiatów i wspólnie", 20.05 „Opery w przekroju", 21.27 Kronika sportowa, 21.40 Sprawozdanie z XII Międzynarodowego Wyścigu Kolarskiego DWB, 22.10 „Sławne romanse", 23.00 Muzyka taneczna.

PROGRAM TELEWIZYJNY

9.55 Dla szkół: Historia kl. VIII: „Pod Czerwonym Sztandarem",

10.25 Przerwa.

10.55 Dla szkół: „Język polski kl. V: „Spotkanie z Seweryną Szmaglewską".

11.25 Przerwa.

15.40 Program dnia.

15.45 Politechnika TV: Inauguracja roku akademickiego.

16.25 Politechnika TV: Wykład o metodzie uczenia się przez telewizję.

16.55 Wiadomości Dziennika.

17.00 Dla dzieci: Klub „Tryk".

17.15 „Nie tylko dla pań".

17.35 „Jesienne spotkania" — program z cyklu: „Śpiewnik domowy" S. Moniuszki.

18.05 „Progi na Wiśle" — program z cyklu: „Inwestycje".

18.35 „Paryż śpiewa" — film prod. franc.

18.50 „Kaszubskie wspomnienia" — film prod. polsk.

19.05 „Naddunajskie wieczory" — film prod. jugosł.

19.20 „Dobranoc".

19.30 Dziennik Telewizyjny.

20.10 „Po szóstej" — młodzieżowy klub telewizyjny.

20.50 „Skarbiec na kółkach" — film fab. prod. franc.

22.35 Dziennik Telewizyjny.

22.50 Program na jutro.

22.55 Politechnika TV: Inauguracja roku akademickiego.

23.25 Politechnika TV: Wykład o metodzie uczenia się przez telewizję.

PR I TV zastrzegają sobie możliwości zmian w programie.