Proletariusze wszystkich krajów, łączcie się!

NAKŁAD 79.778 A

Gazeta Białostocka

ORGAN KW POLSKIEJ ZJEDNOCZONEJ PARTII ROBOTNICZEJ

Nr 231 (4401) Środa, 29. IX. 1965 r. Cena 50 gr

Wł. Gomułka przyjął delegację ZSP

WARSZAWA (PAP) — 28 bm. I sekretarz KC PZPR **Władysław Gomułka** przyjął kilkunastoosobową delegację Zrzeszenia Studentów Polskich, na czele z przewodniczącym Rady Naczelnej **Jerzym Kwiatkiem.** W toku dłuższej, bezpośredniej rozmowy przedstawiciele studenckiej organizacji poinformowali I sekretarza KC o działalności ZSP w ubiegłym roku oraz o węzłowych zadaniach na przyszłość.

W spotkaniu uczestniczył kierownik Wydziału Nauki i Oświaty KC **Andrzej Werblan** oraz z-ca kierownika Wydziału Organizacyjnego KC **Tadeusz Rudolf.** Obecni byli także przedstawiciele organizacji młodzieżowych z przewodniczącym ZG ZMS **Stanisławem Hasiakiem** i przewodniczącym ZG ZMW **Kazimierzem Barcikowskim.**

Na zakończenie spotkania I sekretarz KC Władysław Gomułka, w imieniu kierownictwa partii, przekazał delegacji — skierowane pod adresem ogółu studentów — serdeczne życzenia jak najlepszych wyników pracy w nowym roku akademickim.

„Dni" Zielonej Góry

ZIELONA GÓRA (PAP) — Rozpoczęły się tradycyjne „Dni Zielonej Góry". Potrwają one przez cały tydzień i zakończą się jak zwykle — świętem winobrania.

W poniedziałek wieczorem mieszkańcy Zielonej Góry zgromadzili się w Hali Ludowej na uroczystości inauguracji „Dni". Następnie odbył się galowy koncert pod tytułem „W zielonej kawiarni — zielona piosenka".

Z okazji „Dni" w salonie wystawowym ZPAP otwarto wystawę fotografików woj. zielonogórskiego.

Piękny pejzaż z Pienin. W Sromowcach Niżnych pod Trzema Koronami znajduje się schronisko turystyczne Huty im. Lenina.

CAF — fot. Olszewski

III sesja Wojewódzkiej Rady Narodowej

Na warsztacie: budownictwo wiejskie

Wczoraj obradowała w Białymstoku III sesja Wojewódzkiej Rady Narodowej. W obradach wzięli także udział: I sekretarz KW PZPR — **Arkadiusz Łaszewicz,** wiceminister Rolnictwa — **Jerzy Popko,** dyrektor Departamentu Budownictwa Wiejskiego Ministerstwa Budownictwa i Przem. Mat. Budowlanych — **Zdzisław Witebski** oraz przewodniczący prezydiów PRN i dyrektorzy instytucji zainteresowanych budownictwem wiejskim.

Przed rozpoczęciem obrad przewodniczący Prezydium Wojewódzkiej Rady Narodowej, **Stefan Żmijko,** dokonał dekoracji osób szczególnie zasłużonych dla rozwoju białostockiego rolnictwa wysokimi odznaczeniami przyznanym im przez Radę Państwa.

Krzyż Kawalerski Orderu Odrodzenia Polski otrzymał dyrektor Wojewódzkiego Zjednoczenia PGR — **Zbigniew Dancewicz.** Ponadto 8 osób otrzymało Złote Krzyże Zasługi oraz 2 osoby — Srebrne Krzyże Zasługi.

Obrady sesji, której głównym tematem było budownictwo wiejskie, rozpoczął inż. **Jerzy Zientara** — zastępca przewodniczącego Prez. WRN, referatem obrazującym stan i perspektywy tej dziedziny gospodarki.

Zwrócił on szczególną uwagę na dynamikę wzrostu budownictwa wiejskiego w

Ciąg dalszy na str. 2

Dnia 27 bm. w siedzibie ZG ZBoWiD w Warszawie odbyło się, z okazji 25-lecia bitwy o Anglię, spotkanie polskich lotników, uczestników tej bitwy, z udziałem bawiącego w Polsce b. dowódcy Dywizjonu 305 — płk Jana Falkowskiego. W spotkaniu uczestniczyli członkowie Zarządu Głównego ZBoWiD, m. in. zastępca sekretarza generalnego — Henryk Matysiak, płk. Zb. Załuski, red. M. Róg-Świostek.

NA ZDJĘCIU: uczestnicy bitwy o Anglię (od lewej) płk St. Skalski, ppl Tadeusz Nowierski, płk. Jan Falkowski, płk Witold Łokuciewski i płk. Stefan Witorzeńć.

CAF — fot. Dąbrowiecki

Rok kulturalno-oświatowy na Białostocczyźnie — rozpoczęty

Uroczystości, inaugurujące rok kulturalno-oświatowy w województwie białostockim zakończyły się 27 bm. Tego dnia działacze kulturalno-oświatowi z całego województwa, podzieleni na dwie grupy, odwiedzili niektóre placówki w powiecie suwalskim. Jedna grupa zapoznała się w **Filipowie** i **Przerośli** z pracą gromadzkich kompleksowych ośrodków kulturalnych, druga odwiedziła **Rutkę Tartak,** gdzie znajduje się Wiejski Dom Kultury, w którym pod jednym dachem pracuje kilka placówek: świetlica, biblioteka i kino.

Po tej wizji lokalnej, dającej przegląd działalności kulturalnej w niektórych miejscowościach powiatu, odbyło się spotkanie w gmachu Powiatowej i Miejskiej Biblioteki Publicznej w **Suwałkach,** w czasie którego omówiono dwudniowe wrażenia i raz jeszcze postarano się przypomnieć zadania oczekujące działaczy kulturalno-oświatowych w nowym roku pracy.

Podsumowując wyniki suwalskich obrad, zastępca przewodniczącego Prezydium WRN, **mgr Ludwik Ochocki** zwrócił uwagę, że hasłem dominującym w nowym roku będzie umocnienie powiatów i gromad, jako samodzielnych ośrodków życia kulturalnego. W związku z tym dążyć się będzie do koordynacji wszelkich poczynań w powiecie i gromadzie.

Ciąg dalszy na str. 2

Problem Kaszmiru

Drugie posiedzenie Rady Bezpieczeństwa

NOWY JORK (PAP) — W poniedziałek w późnych godzinach wieczornych czasu warszawskiego zebrała się w Nowym Jorku Rada Bezpieczeństwa aby ponownie zająć się konfliktem zbrojnym między Indią i Pakistanem. Uprzednio, 25 września sekretarz generalny ONZ U Thant poinformował członków Rady w specjalnym raporcie, iż obie strony nie przestrzegają rezolucji Rady z 20 września, która domagała się zaprzestania ognia i powrotu na pozycje sprzed 5 sierpnia br.. Doniesienia o łamaniu porozumienia o wstrzymaniu walk napływały także w dniach następnych.

Ciąg dalszy na str. 2

Konsultacje Ruska

NOWY JORK (PAP) — Amerykański sekretarz Stanu **Dean Rusk** kontynuuje konsultacje z szefami delegacji na XX sesję Zgromadzenia Ogólnego NZ. W poniedziałek spotkał się on z ministrami spraw zagranicznych Tunezji, Włoch, Holandii i Francji. We wtorek odbyły się rozmowy z ministrami spraw zagranicznych Brazylii, Birmy, Finlandii, Japonii i Jugosławii oraz szefem delegacji australijskiej.

Zmarł Sandor Ronai

BUDAPESZT (PAP) — W nocy z 27 na 28 bm. zmarł w Budapeszcie przeżywszy lat 73 członek Biura Politycznego KC Węgierskiej Socjalistycznej Partii Robotniczej, członek Prezydium Węgierskiej Republiki Ludowej, **Sandor Ronai.**

J. Mitręga udał się z wizytą do ZSRR

WARSZAWA (PAP) — 28 bm. udał się do Moskwy na zaproszenie ministra Energetyki ZSRR — **P. Nieporożnego,** minister Górnictwa i Energetyki mgr inż. **Jan Mitręga** wraz z grupą energetyków.

W czasie 10-dniowego pobytu w ZSRR delegacja zwiedzi szereg najnowocześniejszych obiektów energetycznych i górniczych.

Couve de Murville złoży wizytę w ZSRR

MOSKWA (PAP) — Podano tu oficjalnie do wiadomości, że 28 października przybędzie z wizytą oficjalną do Związku Radzieckiego francuski minister Spraw Zagranicznych, **Maurice Couve de Murville.** Został on zaproszony przez rząd radziecki.

Stefanopulos wzywa do jedności

ATENY (PAP) — W przemówieniu, wygłoszonym przez radio greckie w dniu 27 bm., nowy premier **Stefanopulos** zaapelował do narodu aby puszczono w niepamięć niedawną przeszłość. Wezwał on społeczeństwo greckie do utrzymania „harmonii i spokoju". Podkreślając, że w momencie kiedy Grecja znajduje się w obliczu niebezpieczeństwa wewnętrznego i zewnętrznego, kraj „nie może sobie pozwolić na nowy podział narodu"

Chwilowe zawieszenie broni w wojnie między armiami Indii i Pakistanu zostało pogwałcone w pobliżu granicznej prowincji Lahore. W innych prowincjach, mimo wstrzymania ognia, panuje nadal napięta sytuacja.

NA ZDJĘCIU: zbiegowisko przy indyjskim czołgu, który został zdobyty przez armię pakistańską i przetransportowany do Rawal-[illegible]

CAF

17 osób rannych w katastrofie samochodowej

LUBLIN (PAP) — W Radawcu koło Lublina zdarzył się tragiczny wypadek. Jadący z nadmierną szybkością na zakręcie szosy samochód ciężarowy POM z Bełżyc, uderzył w drzewo. Spośród 29 pasażerów jadących do Lublina, 17 zostało rannych. 4 osoby w stanie ciężkim przewieziono do szpitala w Lublinie. Kierowca Józef Kamiński po wypadku zbiegł, ale po kilku godzinach został ujęty przez milicję.

Potężny wybuch wulkanu Taal

Zginęło około 300 osób

LONDYN (PAP) — Jak donoszą agencje zachodnie w nocy z poniedziałku na wtorek według czasu warszawskiego nastąpiła niespodziewanie potężna eksplozja wulkanu Taal na Filipinach. Według nie potwierdzonych jeszcze informacji w wyniku tej erupcji zginęło około 200 osób.

Wulkan Taal leży w odległości około 86 kilometrów na południe od Manili. Jest on otoczony ze wszystkich stron wodami pięknego jeziora, które wraz z kraterem stanowi turystyczną atrakcję. Wulkan uważany był za nieczynny, gdyż ostatni raz eksplodował w 1911 roku. Dwukrotnie jednak w 1919 i 1953 r. wykazywał oznaki przebudzenia.

W Manili podano do wiadomości, że ludność okolicznych wiosek w panice i popłochu opuszcza swe domostwa szukając schronienia w bezpiecznych miejscach. Dzieją się tam dantejskie sceny, gdyż mieszkańcy wielu osad muszą najpierw opuścić wyspę, na której znajduje się wulkan i przepłynąć jezioro. Właśnie w czasie eksplozji wulkanu zatonęły na jeziorze trzy barki, w których przebywało około 300 ludzi. Prawdopodobnie zginęło też kilka osób, które usiłowały przepłynąć jezioro na tratwach.

Zmarł najstarszy człowiek Afryki

Nikt nie wiedział dokładnie, ile lat liczył Afrykańczyk Peter Atambamala ze szczepu Baluhya, który w tych dniach zakończył życie. Był on prawdopodobnie najstarszym człowiekiem kontynentu afrykańskiego. Jego rodzina twierdzi, iż w chwili agonu liczył on 140 lat. Jedno jest tylko pewne: Peter Atambamala miał 10 żon i 103 dzieci, w tym 87 synów.

POGODA

Dziś — zachmurzenie duże z przejaśnieniami. Rano okresami opady zanikające w ciągu dnia. Temperatura maksymalna plus 11 st. Wiatry umiarkowane północno-zachodnie i południowe.

Eksplozje w śródmieściu Frankfurtu nad Menem

BONN (PAP) — W poniedziałek w późnych godzinach wieczornych wybuchł w śródmieściu Frankfurtu n/Menem groźny pożar, który zaalarmował całą ludność miasta. Pożarowi towarzyszyły eksplozje materiałów łatwopalnych. Przy gaszeniu pożarów poniosło śmierć co najmniej dwóch strażaków, a wiele osób (m. in. 8 strażaków i 2 reporterów) odniosło rany. Kłęby dymu i zamieszanie spowodowane pożarem ruchliwej części miasta (koło dworca kolejowego) utrudniały gaszenie pożaru.

Cały teren został otoczony kordonem policji, gdyż istniała obawa, że mogą nastąpić dalsze eksplozje. Pożar objął m. in. kantor towarzystwa żeglugowego, gdzie według oświadczeń urzędników zgromadzono znaczne ilości filmów. Podczas pierwszego wybuchu wyleciały szyby we wszystkich oknach w promieniu około 100 metrów. Telewizja we Frankfurcie n/Menem przerwała swój program w godzinach wieczornych, aby ogłosić alarm i ostrzec ludność znajdującą się w centrum miasta.

Demonstracje w Adenie

ADEN (PAP) — Młodzież ze wszystkich szkół średnich Adenu przeprowadziła w swoich klasach manifestacje na rzecz rządu Mckawiego, zawieszonego w funkcjach urzędowych przez władze brytyjskie w ubiegłą sobotę. Interweniowała policja i żołnierze brytyjscy, aby położyć kres tym demonstracjom, podczas których domagano się uwolnienia aresztowanych studentów i zlikwidowania reżimu kolonialnego w Adenie.

III sesja WRN

Ciąg dalszy ze str. 1

woj. białostockim. Jest ona największa w kraju. Obecnie co roku wydaje się około 12 tysięcy zezwoleń i stawia się około 6 tys. nowych budynków. Jednakże tyle samo budynków co roku wypada z użytkowania wskutek naturalnego zniszczenia. Aby uzupełnić niedobory i sprostać zwiększającym się wymaganiom rolnictwa trzeba budować dwa razy tyle.

Jak wykazała wielostronna dyskusja, w której zabrało głos 14 mówców, głównymi przeszkodami hamującymi rozwój budownictwa wiejskiego są: niedobór materiałów budowlanych, spotęgowany błędami dystrybucyjnymi i nie zawsze ekonomicznym wykorzystaniem istniejących środków, brak sprzętu, fachowców, niedostateczna koordynacja poczynań wielu instytucji zainteresowanych budownictwem oraz ograniczone możliwości inwestycyjne gospodarstw chłopskich. „Rolnicy chcą budować i musimy uczynić wszystko, aby usunąć im kłody spod nóg i jak najwięcej pomóc" — stwierdził jeden z mówców. Konkluzją prowadzonej w tym duchu dyskusji była uchwała w sprawie rozwoju budownictwa zagrodowego w województwie białostockim w latach 1966—70. (Szczegółową informację na ten temat zamieścimy wkrótce). (ed)

1,5 mln ton zboża w magazynach

WARSZAWA (PAP) — „Złota polska jesień" w znacznym stopniu ułatwia rolnikom omłoty i dostawy zbóż. Dziennie dostarczają oni do punktów skupu ponad 45 tys. ton ziarna. W niektórych rejonach kraju, a zwłaszcza na północy, gdzie żniwa były najbardziej opóźnione, występują nawet pewne trudności z magazynowaniem zboża.

Do wtorku, 28 bm. włącznie, znalazło się w magazynach ok. 1,5 mln ton zbóż z tegorocznych zbiorów. Gospodarstwa indywidualne dostarczyły ok. 1.106 tys. ton, a PGR-y blisko 394 tys. ton (nie licząc kwalifikowanego ziarna na jesienne siewy). Należy podkreślić, że dotychczasowe dostawy z PGR-ów — mimo późnych żniw — są o 30 tys. ton większe, niż w tym samym czasie poprzedniego roku.

Referat A. Kosygina na Plenum KC KPZR

MOSKWA (PAP) — Agencja TASS podaje: 28 września br. Plenum KC KPZR kontynuowało obrady. Toczyła się dyskusja nad referatem A. Kosygina „O usprawnieniu zarządzania przemysłem, doskonaleniu planowania i zwiększaniu bodźców ekonomicznych w produkcji przemysłowej".

W dyskusji zabierali głos działacze partyjni, ministrowie ZSRR oraz specjaliści w dziedzinie gospodarki narodowej.

MOSKWA (PAP) — Referat pt. „O usprawnieniu zarządzania przemysłem, doskonaleniu planowania i zwiększaniu bodźców ekonomicznych w produkcji przemysłowej" wygłoszony przez premiera Kosygina na Plenum KC KPZR zawiera m. in. następujące propozycje:

— podjęcie szeregu kroków zmierzających do podniesienia naukowego poziomu planowania. W planach należy przewidzieć szybkie tempo opanowania w przemyśle ostatnich osiągnięć nauki i techniki;

— rozszerzenie samodzielności gospodarczej przedsiębiorstw oraz podniesienie ich roli jako podstawowej komórki gospodarczej;

— rozszerzenie rachunku gospodarczego, zwiększenie bodźców gospodarczych w produkcji przy pomocy takich środków jak ceny, zysk, premie i kredyt;

— zwiększenie zainteresowania pracowników poprawą wyników pracy przedsiębiorstwa;

— stworzenie w przemyśle organów opartych na zasadzie branżowej, tj. ministerstw przemysłowych. Branżowa zasada zarządzania powinna być połączona z zasadą terytorialną. KC i rząd ZSRR postanowiły udzielić republikom związkowym nowych uprawnień w dziedzinie planowania, budownictwa inwestycyjnego i finansowania oraz w dziedzinie zatrudnienia i płac;

— zlikwidowanie Najwyższej Rady Gospodarki Narodowej ZSRR, Rady Gospodarki Narodowej ZSRR, republikańskich rad gospodarki narodowej oraz rad gospodarki narodowej rejonów ekonomicznych.

— Usprawnienie zarządzania gospodarką — oświadczył A. Kosygin — jest nie do pomyślenia bez znacznego zwiększenia udziału mas w kierowaniu produkcją.

Mówca podkreślił, że rola partyjnego kierowania gospodarką wzrasta jeszcze bardziej i wyszydził twierdzenia ekonomistów burżuazyjnych, jakoby gospodarka radziecka wracała stopniowo na tory kapitalizmu.

Doniosłe międzynarodowe znaczenie proponowanej reformy polega na tym, że umocni ona pozycję socjalizmu w gospodarczej rywalizacji dwóch odmiennych systemów.

A. Kosygin podkreślił, że w ciągu 7-latki (1959 — 1965 r.) produkcja przemysłowa wzrośnie o 84 proc. zamiast zaplanowanych 80 proc.

W ciągu 7 lat zbudowano i uruchomiono przeszło 5.500 wielkich przedsiębiorstw przemysłowych.

Mówiąc o podwyższeniu stopy życiowej narodu radzieckiego, Kosygin wspomniał o skróceniu dnia roboczego, wzroście średniej płacy, zniesieniu lub obniżeniu podatków oraz o emerytalnym zaopatrzeniu kołchoźników.

W celu zwiększenia gospodarczej niezależności przedsiębiorstw proponuje się zmniejszyć liczbę wskaźników zatwierdzonych z góry. Utrzymane w planie wskaźniki powinny mieć na celu zwiększenie efektywności produkcji.

Zamiast wskaźnika produkcji globalnej proponuje się by poszczególnym przedsiębiorstwom wyznaczano zadania co do rozmiarów zbytu ich wyrobów. W ten sposób przedsiębiorstwo, produkujące wyroby niskiej jakości, będzie miało trudności w ich zbycie.

Przewiduje się powierzanie w dalszym ciągu przedsiębiorstwom zadań związanych z podstawową nomenklaturą wyrobów, niezbędnych dla zaspokojenia potrzeb społeczeństwa. W przyszłości można będzie coraz bardziej zwężać nomenklaturę zatwierdzaną w planie państwowym, redukując ją do nomenklatury grupowej.

Najlepszą wskazówką orientacyjną dla przedsiębiorstw będzie wskaźnik zysku, rentowności, który również ustalany będzie z góry.

Premier Kosygin wskazał, że w perspektywie, kiedy wzrośnie produkcja i rezerwy artykułów konsumpcyjnych, można będzie wyrzec się ustalania funduszu płac. Obecnie taka rezygnacja pociągnęłaby za sobą trudności w zapewnianiu odpowiedniej proporcji między ilością wytwarzanych towarów, a zdolnością nabywczą ludności.

Prócz wyliczonych wskaźników, ustalane będą z góry dla przedsiębiorstw m. in. rozmiary wpłat do budżetu i kredytów z budżetu, jak również rozmiary scentralizowanych inwestycji, a także podstawowe zadania w dziedzinie stosowania nowej techniki.

W charakterze podstawowej formy planowania proponuje się plan 5-letni z podziałem najważniejszych zadań na poszczególne lata w ten sposób, ażeby przedsiębiorstwa realizowały swoją działalność produkcyjno-gospodarczą na podstawie tego planu.

Przedsiębiorstwa pracujące na rozrachunku gospodarczym oraz ich kierownictwa powinny ponosić pełną odpowiedzialność za ekonomiczne wyniki swej pracy. Ażeby rozwinąć rozrachunek gospodarczy, przedsiębiorstwom, jak proponuje referent, należy zostawiać z ich zysków więcej środków na rozwój produkcji, doskonalenie techniki, bodźce materialne dla pracowników oraz polepszanie warunków pracy i bytu.

Przewiduje się utworzenie w każdym przedsiębiorstwie własnego funduszu rozwoju produkcji drogą potrąceń z otrzymanego zysku. Projektowane jest przejście od bezzwrotnego przeznaczania środków na budownictwo inwestycyjne do kredytowania długoterminowego, obecnie bowiem kierownicy przedsiębiorstw za mało troszczą się o to, ile będzie kosztować rekonstrukcja ich zakładów i jaki efekt dadzą dodatkowe nakłady.

W perspektywie wpływy z przedsiębiorstw tytułem potrąceń za przyznany im majątek trwały staną się najważniejszą częścią dochodów budżetu państwowego.

Wprowadzenie zasady rozrachunku gospodarczego w stosunkach między przedsiębiorstwami znajduje wyraz w podniesieniu ich odpowiedzialności materialnej za niewykonanie umownych zobowiązań w dziedzinie dostaw. Winni niewywiązania się z takich dostaw będą z zasady płacić odszkodowanie za wyrządzone straty.

Stwierdzając, że zainteresowanie załóg i każdego z pracowników poprawą wyników pracy w przedsiębiorstwach jest obecnie absolutnie niedostateczne, Kosygin oświadczył, że proponuje się utworzenie z osiągniętych zysków specjalnego funduszu materialnej zachęty dla pracowników. Z funduszu tego będą im wypłacane za wysokie wskaźniki w dziedzinie pracy nie tylko premie, lecz także jednorazowe nagrody w końcu każdego roku.

A. Kosygin proponuje także utworzenie w zakładach funduszu przeznaczonego na budowę mieszkań (oprócz środków scentralizowanych) oraz na budowę i utrzymanie żłobków, przedszkoli, obozów i domów wypoczynkowych, sanatoriów itp.

Przejście do nowych form i metod stosowania bodźców materialnych wymaga poprawy systemu kształtowania cen. Ceny powinny w coraz większym stopniu odzwierciedlać niezbędny społecznie nakład pracy — powinny zapewniać zwrot kosztów produkcji i obrotu oraz odpowiednie zyski w każdym pracującym normalnie przedsiębiorstwie.

Problem Kaszmiru

Ciąg dalszy ze str. 1

W nocy z poniedziałku na wtorek Rada Bezpieczeństwa uchwaliła jednomyślnie, bez żadnych dyskusji, w ciągu zaledwie 3 minut nową rezolucję w sprawie sporu indyjsko-pakistańskiego, która jest już czwartą w tym miesiącu, a 49 od roku 1949. W rezolucji tej Rada domaga się przestrzegania układu o zaprzestaniu ognia i wycofaniu wojsk na pozycje sprzed 5 sierpnia, a także zastosowania się do ostatnich postanowień podjętych przez Radę 4, 6 i 20 września.

Po uchwaleniu rezolucji wygłosili przemówienia delegaci Indii i Pakistanu. Ich wystąpienia wskazywały, że żadna ze stron nie zamierza podporządkować się postulatom Rady.

Tymczasem agencje zachodnie piszą o nowych starciach indyjsko-pakistańskich. Rzecznik indyjskiego Ministerstwa Obrony oświadczył w Delhi, że siły zbrojne Indii odrzuciły wojska pakistańskie, które wkroczyły na terytorium indyjskie w pobliżu miejscowości Burki, na froncie Lahore. Rzecznik dodał, że zadano Pakistańczykom poważne straty i oskarżył stronę pakistańską, iż usiłuje poprawić swe pozycje poprzez niespodziewane ataki mimo obowiązującego układu o zaprzestaniu ognia.

W tym samym mniej więcej czasie strona pakistańska stwierdziła, że jej oddziały zlikwidowały kilka prób wojsk indyjskich zajęcia nowych terenów w pobliżu Szahkot w sektorze Tithwal. Rzecznik rządu pakistańskiego poinformował dziennikarzy, że Hindusi przez cały poniedziałek ostrzeliwali ten rejon i że według ostatnich doniesień ostrzeliwanie to trwa nadal.

DELHI (PAP) — Rzecznik rządu indyjskiego oświadczył, że wojska indyjskie „zlikwidowały oddział nieprzyjacielski", działający w Radżastanie. Wojska indyjskie zdobyły również wieś Sachu w odległości 125 km na północny zachód od Bikaner. Wieś ta — jak podkreślił rzecznik rządu — została zajęta przez wojska pakistańskie już po zawarciu porozumienia w sprawie zaprzestania ognia.

*

LONDYN (PAP) — Radio pakistańskie podało, że samoloty indyjskie zaatakowały w poniedziałek stanowiska wojsk pakistańskich na południowym odcinku frontu w Radżastanie.

Radio pakistańskie podało także, że indyjskie wojska lądowe zaatakowały posterunki pakistańskie w Khem Karan na wschód od Lahore i w Chamd w Kaszmirze. Koło Khem Karan wojska pakistańskie wzięły do niewoli oficera indyjskiego i 5 żołnierzy. Obserwatorzy ONZ zostali poinformowani o tym naruszeniu porozumienia w sprawie zaprzestania ognia.

W SKRÓCIE

● **WARSZAWA — 28 bm. w godzinach porannych opuścił Warszawę udając się do Nowego Jorku, przewodniczący delegacji polskiej na XX sesję Zgromadzenia Ogólnego ONZ, wiceminister Spraw Zagranicznych, Józef Winiewicz.**

● **GENEWA — Komitet Węglowy Europejskiej Komisji Gospodarczej w Genewie na swej sześćdziesiątej pierwszej sesji rozpatrzył sytuację węglową i główne kierunki rozwoju w przemysłach węglowych Europy. Ponadto dokonano reelekcji prezydium Komitetu w osobach: P. R. Dufflou — Belgia, prof. B. Krupiński — Polska.**

● **MOSKWA — Dziennik „Izwiestia" opublikował w dniu 27 września wywiad wicepremiera rządu PRL, Piotra Jaroszewicza na temat prac XIX posiedzenia Komitetu Wykonawczego Rady Wzajemnej Pomocy Gospodarczej, które odbyło się ostatnio w Moskwie.**

● **WARSZAWA — Marszałek Polski, Marian Spychalski dokonał we wtorek uroczystego odsłonięcia pomnika gen. Świerczewskiego w szkole noszącej imię bohaterskiego generała przy ul. Zakrzewskiej w Warszawie obchodzącej 20-lecie swego istnienia.**

● **LONDYN — W wieku 67 lat zmarł w Dublinie płk James Fitzmaurice, który w 1928 roku w towarzystwie dwóch kolegów dokonał lotu przez Atlantyk.**

● **MEKSYK — 4 studentów zostało zabitych, a 4 doznało poważnych obrażeń, kiedy ich samochód zderzył się z ciężarówką w odległości 80 km od Brasilii — stwierdza w depeszy ze stolicy brazylijskiej Agencja Reutera.**

● **LONDYN — Z Manili donoszą o wypadku samochodowym jaki wydarzył się w miejscowości Norgazaray niedaleko stolicy filipińskiej. Samochód ciężarowy wiozący 200 robotników zatrudnionych przy zaporze wodnej, wywrócił się powodując śmierć 4 osób i ciężkie obrażenia 77 osób.**

● **WARSZAWA — 29 i 30 września spotkają się w Warszawie naczelni dyrektorzy biur podróży z krajów socjalistycznych. Celem spotkania jest omówienie dalszych form współpracy, rozpoczętej kilka lat temu powołaniem tzw. konferencji socjalistycznych biur podróży.**

● **TOKIO — Stany Zjednoczone nie zamierzają zwrócić Japonii Okinawy. Potwierdziło to spotkanie wysokiego komisarza USA na wyspach Riukiu (Okinawa) Watsona z premierem Japonii Sato, które odbyło się 27 bm.**

Protest KP Meksyku

MEKSYK (PAP) — Meksykańska Partia Komunistyczna ostro protestuje przeciwko decyzji Izby Reprezentantów Kongresu USA, który sankcjonował prawo do jednostronnej ingerencji rządu USA, w sprawy wewnętrzne krajów Ameryki Łacińskiej. Ta bezczelna decyzja — głosi oświadczenie KP Meksyku — depcze elementarne normy i zasady prawa międzynarodowego. Partia komunistyczna zwraca się do rządu, parlamentu i do społeczeństwa z apelem o potępienie oburzającej decyzji ustawodawców amerykańskich.

Protesty ogłosiło wielu działaczy partyjnych, przywódcy robotników i studentów, uczeni, artyści, pisarze i działacze społeczni.

Rok kulturalno-oświatowy

Ciąg dalszy ze str. 1

do polepszania warunków pracy domów kultury, świetlic, bibliotek i innych ośrodków życia kulturalnego, do doskonalenia umiejętności prowadzącej te placówki kadry, wreszcie do stałego urozmaicenia form i metod pracy naszych placówek.

Na zakończenie uroczystości działacze kulturalno-oświatowi otrzymali jednodniówkę społeczno-kulturalną „Kontrasty", zawierającą reportaże, artykuły publicystyczne, opowiadania, wiersze i fraszki o tematyce związanej z Białymstokiem a wydaną przez Wydział Propagandy KW PZPR i Wydział Kultury Prezydium MRN w Białymstoku oraz „Materiały do dziejów Suwalszczyzny" wydane staraniem Białostockiego Towarzystwa Naukowego. (k)

Do ONZ czy do USA?

Papież Paweł VI przyjeżdża wprawdzie do Nowego Jorku na zaproszenie generalnego sekretarza Organizacji Narodów Zjednoczonych, ale jego wizytę, należy rozpatrywać również, a jak twierdzą tu niektórzy — przede wszystkim na tle stosunków między Watykanem i Waszyngtonem.

Zwolennicy tej tezy uważają, że dyplomacja watykańska zdaje sobie sprawę z ograniczonego, znaczenia papieskiej mowy w ONZ. Przemówienie Pawła VI pomyślane zapewne jako apel o pokój dla świata może nie mieć zbyt istotnego znaczenia praktycznego i przebrzmieć po kilku tygodniach. Zresztą spotkać się tu można ze zdaniem, iż Paweł VI sam zwęził międzynarodowy charakter ONZ-owskiego wystąpienia swym znanym, wygłoszonym przed 2 tygodniami kazaniem w rzymskich katakumbach.

Jednakże — jak sądzi wielu obserwatorów — Paweł VI traktuje zaproszenie U Thanta jako okazję do wizyty w Stanach Zjednoczonych, chociaż z U Thantem papież będzie rozmawiał dłużej niż z Lyndonem Johnsonem. Do rozmowy z prezydentem USA przykłada podobno większą wagę.

Ameryka Północna jest obecnie jedynym rejonem świata, gdzie katolicyzm czyni postępy. W Azji, Afryce, Europie znajduje się w odwrocie. W Stanach Zjednoczonych grupy etniczne, które są bazą katolicyzmu - portorikańska, włoska, irlandzka, polska — wykazują wyższy przyrost naturalny niż anglosascy protestanci. W dodatku narodziło się coś w rodzaju mody na katolicyzm. W kraju, gdzie zmiana wyznania jest zjawiskiem dość częstym i nie budzącym zdziwienia, przejście córki prezydenta Johnsona na katolicyzm było tylko jednym z wielu przykładów tego rodzaju.

Dyplomacji Watykanu zależy na wykorzystaniu tej tendencji i zacieśnieniu formalnych i nieformalnych stosunków z jedynym rozwojowym rejonem światowego katolicyzmu.

Na poparcie tej hipotezy przytacza się również argument, że papież chciał przyjechać do Nowego Jorku już przed rokiem, co miałoby wskazywać, że obecny termin jego podróży nie wiąże się więc z aktualną sytuacją międzynarodową.

Wbrew pozorom, fakt, iż prezydentem Stanów Zjednoczonych jest nie katolik, ułatwia zacieśnienie stosunków z Watykanem. Podobno, w dalszej perspektywie nie można wykluczyć konkordatu między Stanami Zjednoczonymi a państwem kościelnym. Za prezydentury Kennedy'ego byłoby to ambarasujące dla obu stron, gdyż wzbudziłoby znacznie większą opozycję protestantów. Kennedy, pierwszy katolik w Białym Domu, musiałby się z tym liczyć.

BARTOSZ JANISZEWSKI

Dnia 27. IX. 1965 r. zmarła

ANNA CHORUŻYK

Wyprowadzenie zwłok nastąpi z Państwowego Szpitala Klinicznego w Białymstoku w dniu 29. IX. 1965 r., o godz. 15-tej na Cmentarz Komunalny.

O czym zawiadamiają:

Mąż i Syn.

g 4050-1

Towarzyszowi EUGENIUSZOWI CHORUŻYK
z powodu zgonu

Ż O N Y

wyrazy szczerego współczucia składają
Komitet Zakładowy PZPR,
Wojewódzki Komitet Frontu Jedności Narodu,
Wojewódzki Zarząd TRZZ i Rada Wojewódzka PKPS.

k 1724-1

Z powodu zgonu

Kazimierza CZEMIELA

pracownika Białostockiego Przedsiębiorstwa Instalacji Sanitarnych, wyrazy szczerego współczucia
R o d z i n i e
składają
Dyrekcja, Rada Robotnicza, Rada Zakładowa i współpracownicy.

k 1725-1

Z myślą o młodzieży

Ostatnio powiatowe instancje partyjne w naszym województwie rozważały problemy związane z przygotowaniem szkół do przejścia z siedmioklasowego na ośmioklasowy system nauczania. Szczególnie wiele uwagi poświęciły współpracy komitetów rodzicielskich i opiekuńczych ze szkołą gdyż właśnie od atmosfery w domu rodzicielskim w dużej mierze zależą wyniki nauczania i wychowania.

Bo jak jest w praktyce? To prawda, że na gronie pedagogicznym spoczywa obo-

ku szkolnego. Oczywiście, to wszystko jest ważne, zasługuje na uznanie. Np. z inicjatywy komitetów rodzicielskich w Wyszkach, Pilikach, Parcewie i Sielcach w pow. bielskim, w czynie społecznym urządzono klasopracownie, wykonano pomoce naukowe i obok szkół naprawiono drogi. Ale przecież nie można zapominać o tak istotnych zagadnieniach, jakimi są opieka nad dojeżdżającą młodzieżą, kontrola stancji, praca pozaszkolna itp.

Komitety rodzicielskie nie są również zapoznawane z

tów rodzicielskich, a jeśli tak, to od czego są one zależne?

Otóż wszystko zależy przede wszystkim od dwóch czynników. Po pierwsze — od właściwego składu osobowego komitetów, a zwłaszcza od poziomu ideowo-politycznego, autorytetu ich członków w środowisku. Mamy tu też na uwadze takich rodziców, którzy nie są nadmiernie obciążeni obowiązkami społecznymi.

Istotną sprawą jest również skład polityczny komitetów rodzicielskich i zapewnienie w ich działalności przodownictwa członków partii. Wiąże się to z kolei z wypracowaniem właści-

W szkole i w domu

wiązek wychowywania młodzieży. Jednak uczeń tylko kilka godzin przebywa pod opieką nauczyciela, pozostały zaś okres dnia spędza w domu. I właśnie wtedy potrzebuje on troskliwej opieki rodziców. Ale co robić, gdy rodzice pracują? Czy można dopuszczać do tego, aby ich dziecko po powrocie ze szkoły znajdowało się na ulicy, nie zawsze w najlepszym towarzystwie? Rzecz jasna, w takiej sytuacji wysiłki szkoły są niweczone.

Doświadczenie uczy, że skuteczność wychowania młodzieży zależy więc od skoordynowanych i zgodnych wysiłków szkoły i domu. Te dwa podstawowe ogniwa muszą się uzupełniać i na równi być wzajemnie odpowiedzialne za losy dzieci i młodzieży.

Nie można jednak wyłącznie winić rodziców za ich braki i niekonsekwencje w postępowaniu ze swymi dziećmi. Trzeba ich bowiem systematycznie uczyć, jak mają organizować pracę wychowawczą w domu. Szczególna rola w tym względzie przypada komitetom rodzicielskim. Będąc społeczną organizacją, muszą rozwijać aktywną, skoordynowaną działalność wychowawczą wśród rodziców i zapewniać właśnie ścisłą łączność szkoły z domem.

Dla przykładu, komitet rodzicielski przy Liceum Ogólnokształcącym w Sokółce, wspólnie z nauczycielami omawia sprawy wychowawcze szkoły, prowadzi pogadanki wśród rodziców dotyczące ważniejszych zagadnień pedagogiki i psychologii. Działalnością komitetu systematycznie interesuje się szkolna organizacja partyjna i dyrektor, tow. Bolesław PŁOŃSKI. Podobnie też pracują komitety rodzicielskie przy Technikum Leśnym w Białowieży i Zasadniczej Szkole Zawodowej w Hajnówce.

Jednakże w działalności wielu komitetów występują znaczne mankamenty, szczególnie w tych, które skupiły swą uwagę wyłącznie na sprawach gospodarczych i administracyjnych szkoły. Oto w jednym planie pracy komitetu rodzicielskiego znalazły się tylko takie zagadnienia, jak sprawa zapewnienia szkole opału, ogrodzenie placu szkolnego, przeprowadzenie remontu szkoły, zorganizowanie uroczystości Dnia Nauczyciela, zakończenie ro-

programami metodyczno-dydaktycznymi szkoły. Może i dlatego sprawy wychowawcze, zwłaszcza organizowanie rodziców do systematycznego współdziałania ze szkołą, schodzą na plan dalszy w ich pracy.

Oczywiście, taka działalność nie stwarza właściwych możliwości rozwiązania kłopotów wychowawczych samych rodziców. Niewątpliwie łatwiej jest zajmować się zagadnieniami gospodarczymi szkoły, aniżeli świadczyć jej pomoc wychowawczą, która zakłada konieczność współdziałania z nią w pracy z młodzieżą nie tylko wszystkich rodziców, ale także całego środowiska społecznego.

Czy zatem istnieją możliwości aktywizacji komite-

wych form pracy gromadzkich, miejskich i powiatowych instancji partyjnych ze swymi członkami, wchodzącymi w skład komitetów rodzicielskich.

Drugim, ważnym czynnikiem jest przychylny stosunek kierowników szkół, rad pedagogicznych, wychowawców klasowych do tych społecznych ogniw łączących szkołę z rodzicami.

Ważną rolę w pedagogizacji rodziców stanowią różne ośrodki dokształcania rodziców i uniwersytety prowadzone przez nauczycieli. Z każdym rokiem coraz szerzej rozwija się ich sieć w naszym województwie. Np. w ub. roku w Białymstoku było 14 uniwersytetów. Zajęcia w nich prowadzili nau-

Ciąg dalszy na str. 4

Na targach w Brnie

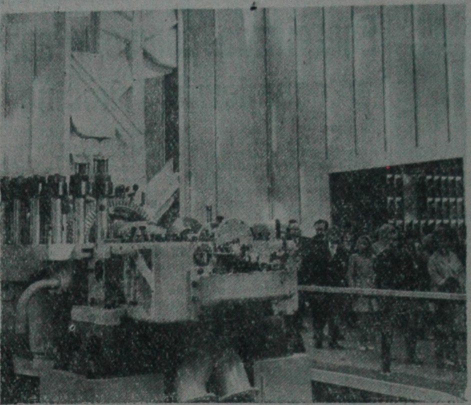

Wśród czechosłowackich eksponatów na tegoroczne Targi Przemysłowe w Brnie zwracała uwagę trzycylindrowa, kondensacyjna turbina parowa o mocy 55MW, o całkowicie nowej konstrukcji będącej dziełem czechosłowackich inżynierów.

CAF

W białostockich PGR-ach

Siewy na ukończeniu

★ Wykopki rozpoczęte

Ciepła pogoda i ostatnie deszcze sprzyjają białostockim rolnikom w zakończeniu siewów. Według ocen Wydziału Rolnictwa i Leśnictwa Prezydium WRN, w województwie zasiano już 80 proc. żyta i 60 proc. pszenicy.

Wyjątkowo szybko i sprawnie przebiega akcja siewna w białostockich PGR-ach. Gospodarstwa w terminie wykonały orki siewne i wysiały nawozy sztuczne. Jak informuje Wojewódzkie Zjednoczenie PGR, do ubiegłej soboty zasiano 6.500 ha żyta (plan 10 tys.) i 1.000 ha pszenicy. Najbardziej zaawansowane są prace siewne w Inspektoratach Białystok i Gołdap. W Inspektoracie Białystok siewy zakończyły gospodarstwa Knyszyn, Juchnowiec i Rudka. W skali Inspektoratu zasiano już 80 proc. areału zbóż ozimych. Wśród gospodarstw położonych na północy województwa zakończenie akcji siewnej meldują gospodarstwa: Zakałcze, Nory, Garbas i Ciche.

W tym tygodniu akcja siewna zostanie w zasadzie ukończona. PGR-y naszego województwa rozpoczęły wykopki ziemniaków. W Inspektoracie Białystok trwają wykopki w gospodarstwach Juchnowce, Knyszyn i Wojewodzin. (ZN)

Gąbki z Oświęcimia

W Zakładach Chemicznych w Oświęcimiu podjęto produkcję specjalnego lateksu kauczukowego. Posłuży on do wyrobu bardzo poszukiwanych na rynku wyrobów gąbczastych. Prowadzone są też prace nad uzyskaniem PCW przeznaczonego specjalnie do produkcji rur twardych. (AR)

Zebra z żółtym błyskiem

Doświadczenia zebrane w NRF z żółtym światłem błyskowym na przejściach dla pieszych oznakowanych zebrą, wykazują zalety i wady tego systemu. Zwiększa się bezpieczeństwo, utrudniony jest natomiast ruch kołowy, gdyż przechodnie zachowują się na przejściu o wiele bardziej nonszalancko niż na regulowanych skrzyżowaniach, gdzie wskazywane są okresowo kierunki ruchu. (AR)

Sosnowieckie Zakłady Budowy Kotłów im. Rewolucji 1905 produkują głównie kotły oraz urządzenia chemiczne i cukrownicze. Wyroby sosnowieckich zakładów pracują w wielu najpoważniejszych kombinatach polskich jak Płock, Oświęcim, Blachownia i Tarnów.

NA ZDJĘCIU: fragment montażu kotła dla Tarnowa.

CAF — fot. Kondracki

Odpowiadamy Czytelnikom

Jeszcze o czynszach

Ob. Regina W.: Czy dodatek mieszkaniowy przysługuje najemcom mieszkania posiadającym sublokatorów — dwóch braci, z których jeden pracuje, a drugi uczy się w szkole średniej?

Odp.: Obowiązujące przepisy nie przewidują przyznawania dodatku mieszkaniowego najemcom podnajmującym mieszkanie sublokatorom nawet wówczas, gdy jeden z nich uczy się.

*

Ob. Jan K.: Jestem emerytem. Zajmuję z żoną pokój z kuchnią oraz przedpokój, których łączna powierzchnia wynosi 39,30 m kw. Jest to więc mieszkanie bardzo duże. Czy wobec tego jego część będzie się liczyła jako nadmetraż?

Odp.: Nie, gdyż z mieszkania nie można wydzielać nadmetrażu nawet wtedy, gdy mieszkanie jest duże, jeżeli znajduje się w nim tylko jedna izba samodzielna.

*

Ob. Tadeusz E.: Mieszkam z rodzicami. Ojciec jest rencistą, natomiast matka, która jest najemcą mieszkania — nie pracuje. Wraz z nami mieszka kobieta, którą uważam za swoją żonę, a z którą nie zawarłem jeszcze związku małżeńskiego. Czy będzie ona traktowana jako sublokatorka? Czy wobec tego przysługiwać mi będzie dodatek mieszkaniowy?

Odp.: Podstawą do przyznania dodatku mieszkaniowego jest pozostawanie we wspólnym gospodarstwie. Dlatego też dodatek Wam będzie przysługiwał.

Plenum WK SD

W dniu dzisiejszym, 29 września w gmachu WKZZ obradować będzie plenum Wojewódzkiego Komitetu Stronnictwa Demokratycznego. W trakcie obrad przewidziane jest omówienie zadań wojewódzkiej organizacji Stronnictwa w świetle uchwał III plenum CK SD. Plenum dokona również zmian w składzie WK SD i Prezydium WK SD.

Początek obrad o godzinie 10. (h)

NOWOŚCI WYDAWNICZE

„Henryk Sienkiewicz" — Alina Ładyka, Wyd. Wiedza Powszechna, 1965 r., nakład 30 tys. egz., cena 25 zł, s. 400.

Jest to obszerna monografia poświęcona autorowi „Trylogii" i jego całej twórczości. O popularności tej książki świadczy jej czwarte wydanie.

*

„Postacie i cienie" — Stanisław Brodzki, Wyd. Książka i Wiedza, 1965 r., nakład 5 tys. egz., s. 401, cena 25 zł.

Stanisław Brodzki znany publicysta, autor licznych reportaży w „Świecie" w swojej ostatniej książce w bardzo ciekawy sposób przedstawia 21 sylwetek mężów stanu i polityków Europy, Azji, Afryki, Ameryki, którzy w mniejszym lub większym stopniu wpływali na kształtowanie naszej rzeczywistości. Churchill i de Gaulle, Naser i Adenauer, Franco i Kennedy oraz wiele innych niemniej ciekawych sylwetek znajdą czytelnicy w tej bardzo interesującej książce.

*

„Julian" — Aleksander Baumgardten, Wyd. Czytelnik, 1965 r., nakład 8 tys. egz., s. 291, cena 16 zł.

Powieść współczesna, której akcja rozgrywa się w małej osadzie hutniczej na Śląsku.

*

„Działęś" — Waldemar Babinicz, Wyd. Literackie Kraków, 1965 r., nakład 10 tys. egz., s. 253, cena 20 zł.

Autor, pisarz Ziemi Kieleckiej daje w swojej powieści ciekawy przekrój ludzi i wydarzeń naszego współczesnego życia.

*

„Klatin brat Klatona" — Herbert Stiller, Wyd. Literackie Kraków, 1965 r., nakład 10 tys. egz., cena 40 zł.

Książka, której akcja rozgrywa się współcześnie w dalekiej Indonezji. (ao)

Sukces Polaka w grze na harmonijce

W holenderskiej miejscowości Delft odbyły się mistrzostwa świata w grze na harmonijce ustnej. W konkurencji harmonijek diatonicznych zwyciężył Aleksander Łopuszek z Krakowa.

Tytuł najlepszego wirtuoza na harmonijce zdobyła Francuzka Nicole Jordy, a w dziedzinie tria harmonijkowego grupa z Lyonu.

(PAP)

RADZIMY WŁĄCZYĆ TELEWIZOR

ŚRODA, 29 WRZEŚNIA, GODZ. 10.15

W 1943 roku we wsi Jasienica w woj. kieleckim powstała organizacja „Świt", której zasadą programową była walka z okupantem w oparciu o sojusz ze Związkiem Radzieckim. Historię tej organizacji, jej wstąpienie do PPR i formowanie II brygady AL „Świt" przypomni nam program, w którym wystąpią weterani walk partyzanckich.

Po 42 latach uśmiechnęło się szczęście

Wielkie szczęście spotkało 60-letniego poszukiwacza diamentów J. W. Keeble z Kimberley. W tych dniach znalazł on w rzece Vaal 5 diamentów, zawierających łącznie 222 karaty. Keeble sprzedał już 4 drogocenne kamienie. Otrzymał za nie (144 karaty) przeszło 40 tys. dolarów. Keeble musiał czekać na swój sukces 42 lata. Do poszukiwań skłonił go sukces ojca, który w 1905 roku znalazł w dopływach rzeki Vaal wiele, wysokiej wartości diamentów. (PAP)

Kampania sprawozdawczo-wyborcza ZBoWiD

Wczoraj w walce o wolność – dziś w pracy dla Polski

Związek Bojowników o Wolność i Demokrację na Białostocczyźnie wkracza w okres kampanii sprawozdawczo-wyborczej w oddziałach powiatowych.

O pracę organizacji w czasie kampanii sprawozdawczo-wyborczej pytamy prezesa Powiatowego Oddziału ZBoWiD w Łomży, **Stanisława Szyszkowskiego:**

— Po przerwie letniej, działalność naszą zaczęliśmy od obchodów rocznicy wybuchu II wojny światowej. Przy 33 miejscach kaźni w powiecie stanęły warty honorowe, złożono wieńce i kwiaty. W szkołach i zakładach pracy odbyły się spotkania ze ZBoWiD-owcami, wygłosiliśmy pogadanki przez radiowęzeł.

We wszystkich kołach odbyły się także uroczyste zebrania naszych członków. Poświęcone były one nie tylko rocznicy września ale i udziałowi wszystkich ZBoWiD-owców w pracy społecznej, w realizacji hasła tegorocznej kampanii sprawozdawczo-wyborczej: „Wczoraj w walce o wolność — dziś w pracy dla Polski socjalistycznej".

ZBoWiD-owcy w Łomży przodują w czynach społecznych na rzecz miasta. Otrzymali już dyplom uznania od przewodniczącego Miejskiego Komitetu FJN. Obecnie przystąpiono społecznie do budowy placu zambrowskiego.

Postawiliśmy sobie za cel upamiętnić, wspólnie z opiekuńczymi zakładami pracy i szkołami, wszystkie miejsca walk i męczeństwa. Koło ZBoWiD w Nowogrodzie upamiętniło ostatnio miejsce walk z roku 1939. Odsłonięto tablicę pamiątkową.

W trakcie kampanii przedwyborczej zwiększa się liczebność naszej organizacji. Mamy obecnie 8 kół, skupiających 246 członków i 38 podopiecznych.

W naszych poczynaniach z dużą pomocą przychodzi nam Komitet Powiatowy PZPR, a także prezydia Powiatowej i Miejskiej Rad Narodowych. (a)

Ludowy artysta

Bolesław Szlachciuk w Pogorzelcach (gromada Białowieża) pracuje jako gajowy w Nadleśnictwie Zwierzyniec. Ale nie o zawodowej jego pracy chcemy tu mówić. Wśród mieszkańców tej wsi wyróżnia się on bowiem uzdolnieniami rzeźbiarskimi. Mając już 8 lat próbował tej sztuki.

Ukończył tylko 7 klas szkoły podstawowej. Trudne bowiem warunki materialne nie pozwoliły mu dalej się uczyć. Musiał pracować na małym gospodarstwie rolnym i przy wyrębie w lesie. Do rzeźbienia żubrów wracał tylko w wolnych chwilach.

Oglądając wyroby Bolesława Szlachciuka pomyślałem czy nie warto, aby zainteresowała się nim bliżej „Cepelia". Na pięknie rzeźbione żubry znajdą się bowiem liczni klienci w całym kraju, a nawet za granicą.

(bn)

Krakowskim targiem

Szwajcarski sąd najwyższy orzekł zmniejszenie dopuszczalnej zawartości alkoholu w krwi kierowcy z 1 do 0,8 promilla. Uzasadnienie stwierdza, że istnieją wprawdzie przypadki obniżenia sprawności psychofizycznej już powyżej 0,5, ale przyjęta obecnie granica jest wystarczająco bezpieczna dla przeważającej większości kierowców. (AR)

Automatyczny geolog

Zastosowanie elektronowych maszyn matematycznych może zrewolucjonizować pracę geologów, którzy najwięcej czasu poświęcają na wzajemną korelację wyników tysięcy pomiarów. Na jednym z międzynarodowych kongresów podano, że maszyna IBM—601 dokonuje w ciągu 2 minut analizy mapy zawierającej 1000 punktów, co kalkulatorowi zabiera kilka miesięcy.

(AR)

Niecodzienna dłużniczka

Izba wytrzeźwień w Gliwicach ma niecodzienną dłużniczkę. 42-letnia Zofia K., która już 49 razy była zmuszona skorzystać z gościny w izbie, z reguły nie płaci „komornego". Jej dług urósł już do niebagatelnej sumy 10 tys. zł. Należności tych nie można w żaden sposób ściągnąć, ponieważ dłużniczka nigdzie nie pracuje. (PAP)

Energiczna pomoc władz w odbudowie Tykocina

Jeszcze tego samego dnia, tj. 22 września br., kiedy wybuchł pożar w Tykocinie, zjawili się tam przedstawiciele Prezydium PRN w celu zorganizowania pomocy. Gdy strażacy gasili zgliszcza, a MO i prokurator badali przyczynę wybuchu pożaru, kierownik Wydziału Gospodarki Komunalnej Prezydium PRN wspólnie z przedstawicielami Prezydium GRN organizowali miejsca zamieszkania dla 29 rodzin pozostałych bez dachu nad głową. Warto podkreślić, że niektórzy mieszkańcy Tykocina sami przychodzili do Prezydium GRN i przekazywali klucze do zwolnionych przez siebie pokoi dla pogorzelców. Jednak w dwóch wypadkach potrzebna była interwencja MO, gdyż właściciele mieszkań nie chcieli przyjąć dotkniętych nieszczęściem rodzin.

Następnego dnia przybył do Tykocina kierownik Wydziału Architektury Prezydium PRN. **Mirosław Łubniewski.** Zmobilizowano grupę inżynierów i techników, którzy w czynie społecznym wykonali plany odbudowy zniszczonych budynków. Natychmiast wydane zostały pozwolenia budowy, zorganizowano materiały budowlane, a PZU wypłacił zaliczki odszkodowań.

Sytuacją zaistniałą w Tykocinie zainteresował się osobiście I sekretarz KW PZPR — **Arkadiusz Łaszewicz.** Natomiast w niedzielę, 26 września br., do Tykocina przybył zastępca przewodniczącego Prezydium WRN — **Jerzy Zientara.** Zorganizowana została konferencja, w której między innymi uczestniczyli kierownik Wojewódzkiej Pracowni Urbanistycznej Leonard Budryk, architekt wojewódzki Walerian Bielecki, dyrektor MPR-B Kazimierz Andrzejewski, Mirosław Łubniewski, Zygmunt Czajkowski oraz przedstawiciele władz miejscowych. Omówiono prace związane z organizowaniem odbudowy. Prawdopodobnie jeszcze w tym roku 12 rodzin otrzyma mieszkania w odbudowanych po pożarze zabytkowych kamieniczkach, a rolnicy odbudują obory z prowizorycznymi mieszkaniami. Akcja pomocy i odbudowy jest niezwykle energiczna. (lk)

Dźwignia bramowa podniosła cały statek

W gdyńskiej Stoczni im. Komuny Paryskiej zanotowano wydarzenie niezwykle rzadkie w budownictwie okrętów, a pierwsze w dziejach polskich stoczni. Przy pomocy dźwignicy bramowej został przeniesiony do suchego doku kadłub trawlera o nośności 230 ton, budowanego na zamówienie armatora francuskiego. W suchym doku konstrukcja ta przejdzie jedynie badania kontrolne. (PAP)

Ciekawostki z ZSRR

JAD ŻMII DROŻSZY OD ZŁOTA

Pracownicy jednego z zakładów naukowych w Kirgizji zajmują się przeróbką jadu żmii, który służy przede wszystkim do produkcji lekarstw. Np. zakłady farmaceutyczne w Tamizie wyrabiają z jadu żmii preparat mający skuteczne zastosowanie w szeregu ciężkich schorzeń. Ostatnio naukowcom z Instytutu Naukowo-Badawczego w Taszkiencie udało się spreparować z jadu żmii skuteczną surowicę przeciwko jadowi kobry. Warto dodać, że jad żmii jest droższy od złota.

W PRZECIĄGU MIESIĄCA OPANOWAŁ J. JAPOŃSKI

26-letni inżynier z Doniecka Carenko nie uważa siebie za poliglotę, jednakże nie odmawia Naukowo-Badawczemu Instytutowi Hutnictwa Żelaza w Doniecku dokonywania tłumaczeń fachowych tekstów z 10 języków europejskich. Niedawno zdarzyło się, że zaszła potrzeba tłumaczenia tekstu z japońskiego. Po miesiącu studiów Carenko dokonał przekładu. Ostatnio zapoznał się on już na tyle z j. tureckim, Indii i arabskim, że również z nich tłumaczy.

WENECJA PÓŁNOCY

Leningrad — miasto znane w świecie turystycznym z białych nocy — w Związku Radzieckim uznany jest za najładniejsze ze wszystkich miast. Leningrad jest unikatem wśród miast całego świata również ze względu na ilość mostów. Jest ich w tym mieście aż 364. Pod tym względem Leningrad przewyższa jedynie Wenecja.

Pierwszy most zbudowany był przez założyciela tego miasta cara Piotra I. Leningrad rozrastał się i przez 65 rzeczek, potoków i kanałów do dziś dnia przerzuca się nowe mosty. (w)

Plenum Zarządu Okręgu ZBoWiD

Dziś o godz. 10 w sali Domu Prasy w Białymstoku rozpoczyna obrady poszerzone plenum Zarządu Okręgu Związku Bojowników o Wolność i Demokrację. Prócz członków plenum na obrady przybędą: przewodniczący komisji problemowych, sąd koleżeński, komisja rewizyjna, prezesi powiatowych oddziałów, aktyw obsługujący zjazdy powiatowe oraz członkowie Rady Naczelnej ZBoWiD z województwa białostockiego.

Plenum poświęcone będzie omówieniu kampanii sprawozdawczo - wyborczej w powiatowych oddziałach ZBoWiD naszego województwa. Pierwszy zjazd powiatowy odbędzie się w październiku w Ełku. W zjazdach brać będą udział delegacje sąsiednich oddziałów ZBoWiD. (a)

„Sklep przy głównej ulicy" na naszych ekranach

Wśród zakupionych ostatnio przez CWF filmów zagranicznych znalazł się głośny utwór czechosłowacki „Sklep przy głównej ulicy" reżyserii Jana Kadara i Elmara Klosa. W filmie tym główną rolę kobiecą odtwarza znana aktorka Ida Kamińska, która otrzymała za swą kreację wyróżnienie na ostatnim festiwalu w Cannes. Akcja filmu rozgrywa się w 1941 roku na Słowacji i ukazuje dramatyczny epizod z eksterminacji ludności żydowskiej. (PAP)

Przeprowadzka 3-piętrowego domu

Przewożenie całych domów z miejsca na miejsce stało się już na całym świecie powszechną praktyką. Najdłuższą chyba podróż odbył 3-piętrowy blok w Montrealu (Kanada), który na specjalnych platformach został przewieziony ze starego miejsca aż o 12 przecznic dalej. Podróż trwała tydzień i kosztowała 56 tys. dolarów. Powodem jest budowa nowej arterii komunikacyjnej, która przebiegać będzie przez miejsce, na którym stał dom.

CAF

Podwodny transport

W Japonii podjęto budowę małych towarowych łodzi podwodnych. Łodzie te mają być przeznaczone do przewozu ładunku między wyspami japońskiego archipelagu. Interesują się już nimi także zagraniczni armatorzy. (AR)

91

A. CONAN DOYLE

NIEZWYKŁE PRZYGODY Sherlocka Holmesa

PRZEKŁAD IZABELI DAMBSKIEJ

Przyjechał do Nowego Jorku, ścigany przez włoską policję — i zdążył już i tu założyć filię tego straszliwego stowarzyszenia. To wszystko opowiedział mi Gennaro i pokazał otrzymane rano wezwanie; na górze narysowane było czerwone koło, a w treści oznajmienie, iż tego a tego dnia odbędzie się zebranie loży, na którym obecność jego jest konieczna i nakazana.

Ale miało przyjść jeszcze gorsze. Od pewnego czasu zauważyłam, że ile razy Gorgiano nas odwiedzał, a czynił to bardzo często, zawsze bardzo się mną zajmował — i chociaż słowa skierowane były do mego męża, to jego straszne, pałające, oczy dzikiej bestii, patrzyły na mnie. Jednego wieczora sprawa się wyjaśniła. Obudziłam w nim coś, co nazwał „miłością" — miłość brutala, dzikusa. Gennara jeszcze nie było w domu. Gorgiano rzucił się na mnie, porwał w potężne ramiona, zaczął mnie całować jak szalony i błagał, żebym z nim wyjechała. Wyrywałam się i walczyłam jak mogłam, kiedy wszedł Gennaro i rzucił się na niego. Gorgiano uderzył Gennara, pozbawiając go przytomności i uciekł z domu, którego progu nie miał już nigdy przekroczyć. Tego wieczora zyskaliśmy śmiertelnego wroga.

Parę dni później miało się odbyć zebranie loży. Gennaro wrócił z zebrania z twarzą, świadczącą, iż zaszło coś okropnego. Było to coś najgorszego, co mogliśmy sobie wyobrazić. Fundusze stowarzyszenia pochodziły z szanta-

92

żowania bogatych Włochów i grożenia najstraszniejszymi represjami, jeżeli odmówią pomocy finansowej. Między innymi okazało się, iż zwrócono się także do naszego kochanego przyjaciela pana Castalotte. Nie dał się zastraszyć pogróżkami i zawiadomił policję. Na zebraniu postanowiono ukarać go w tak przykładny sposób, aby odstraszyć innych i zdusić bunt w zarodku. Ciągnięto losy, kto ma wykonać wyrok. Kiedy Gennaro włożył rękę do urny, zobaczył na twarzy naszego wroga szatański uśmiech. Niewątpliwie urządzono przedtem wszystko tak, żeby fatalną kartkę z czerwonym kółkiem, a więc z wyrokiem śmierci wyciągnął właśnie Gennaro. Miał zabić swego najlepszego przyjaciela, a cały jego dom wysadzić prochem w powietrze.

W przeciwnym razie wystawiał mnie i siebie na zemstę spiskowców. Ich szatański system polegał właśnie na tym, żeby karać nie tylko tych, których się obawiali albo których nienawidzili, ale i wszystkich, kogo ich wrogowie kochali. Świadomość tego doprowadziła mojego biednego Gennaro niemal do szału.

Całą tę noc przesiedzieliśmy, trzymając się w uścisku i pocieszając jedno drugiego wszelkimi możliwymi sposobami. Termin wykonania wyroku wyznaczono już na następny wieczór. Ale nazajutrz w południe byliśmy już w drodze do Londynu — uprzednio jednak Gennaro ostrzegł naszego dobroczyńcę i dał znać policji, która miała w przyszłości opiekować się nim i ustrzec od niebezpieczeństwa.

Resztę już panowie znacie. Przeczuwaliśmy, że nasi wrogowie będą szli za nami jak cień. Gorgiano miał swoje osobiste powody do zemsty. W każdym razie wiedzieliśmy, jak potrafi być okrutny, bezwzględny i uparty. Całe Włochy i Ameryka znają jego sprawki. Mój najdroższy mąż wykorzystał tych kilka dni po naszym przyjeździe po to, aby mi znaleźć taką kryjówkę, gdzie nie dosięgłoby mnie żadne niebezpieczeństwo. Sam wolał zostać na wolności, żeby móc się swobodnie komunikować z amerykańską i włoską policją. Sama nie wiedziałam jak i gdzie mieszka. Jedyne wiadomości, jakie o nim miałam, pochodziły z kolumny ogłoszeń „osobiste" w pismach codziennych. Ale pewnego razu, wyjrzawszy przez okno, zobaczy-

93

łam dwóch Włochów obserwujących dom i zrozumiałam, że Gorgiano w jakiś sposób odkrył moją kryjówkę. Wreszcie Gennaro zawiadomił mnie, że będzie mi dawał sygnały z pewnego okna — ale kiedy sygnały się pojawiły, były to tylko ostrzeżenia — które nagle się urwały. Jasne jest teraz dla mnie, że wiedział, iż Gorgiano jest w pobliżu i że, chwała Bogu! — przygotowany był do spotkania z tym potworem. A teraz, proszę panów — chciałabym się od panów dowiedzieć czy grozi nam coś ze strony prawa i czy znajdzie się jakikolwiek sędzia, który skazałby mojego Gennaro, za to co zrobił?

— No, cóż, panie Gregson — powiedział Amerykanin, patrząc na inspektora Scotland Yardu — nie wiem jak się na to zapatruje wasze brytyjskie prawo, ale wiem jedno mianowicie, że w Nowym Jorku, mąż tej lady otrzymałby najszczersze podziękowanie społeczeństwa.

— Pani Lucca będzie musiała pójść ze mną i zobaczyć się z szefem — powiedział Gregson. — Jeżeli wszystko co nam powiedziała, potwierdzi się, to nie sądzę, żeby ona czy jej mąż mieli powód do szczególnych obaw. Ale czego absolutnie nie potrafię zrozumieć, to jakim cudem — pan, panie Holmes, znalazł się w tej całej sprawie!

— Edukacja Gregsonie, edukacja! Ciągle jeszcze uczę się na naszym starym uniwersytecie. No, a ty Watsonie, masz jeszcze jeden przykład mieszaniny tragizmu i groteski do twoich zbiorów. Ale, ale! Czy to już nie dochodzi ósma i termin Wagnerowskiego wieczoru w Covent Garden!? Jeżeli się pospieszymy, zdążymy jeszcze na drugi akt!

TAJEMNICA PLANÓW BRUCE-PARTINGTON

W trzecim tygodniu listopada 1895 roku spadła na Londyn żółta, gęsta mgła. Od poniedziałku do czwartku z okien naszych przy Baker Street nie można było dojrzeć nawet zarysów domów, które wznosiły się naprzeciwko.

Ciąg dalszy nastąpi

W szkole i w domu

Ciąg dalszy ze str. 3

czyciele. Tematyka ich była związana z problemami moralno-etycznymi i wychowawczymi. Dobrze np. rozwijał swoją pracę uniwersytet w Janowie. Wykłady odbywały się tu na wysokim poziomie ideowym i metodycznym, nieraz były ilustrowane wykresami, przezroczami i filmami.

Rozważając nad problemem uaktywnienia komitetów rodzicielskich w zakresie wychowywania młodzieży, nie można zapominać jeszcze o komitetach opiekuńczych w zakładach pracy. W naszym województwie znaczna ilość szkół znajduje się pod patronatem zakładów pracy czy przedsiębiorstw. Tylko, że podobnie jak w pracy komitetów rodzicielskich tak i w działalności tych ogniw społecznych, niemal cała uwaga jest skierowania na okazywanie szkołom pomocy materialnej. W mniejszym zaś stopniu zajmują się one sprawami współdziałania ze szkołą i organizacjami społecznymi w zakresie organizowania czasu wolnego dzieci i młodzieży, politechnicznym kształceniu młodzieży oraz włączaniu do procesu wychowawczego swoich pracowników. A przecież spotkania robotników, inżynierów i techników z uczniami mogą przynieść duże korzyści pedagogiczne.

Podniesienie sprawności nauczania i poziomu wychowania, a także zapewnienie jedności oraz zgodności współdziałania trzech czynników wychowawczych: szkoły, rodziny i zakładu pracy, w dużym stopniu zależne jest od postawy danego środowiska, zwłaszcza członków partii, ich aktywności i inicjatywy. Niedobrze zatem, że problematyka ta jest przedmiotem systematycznego zainteresowania tylko komitetów powiatowych partii. Natomiast sporadycznie i powierzchownie jest ona rozważana na zebraniach wielu podstawowych organizacji partyjnych. Mniej także poświęcają one uwagi pracy członków partii, wchodzących w skład komitetów rodzicielskich i opiekuńczych. Wydaje się więc celowym, aby w bieżącym roku szkolnym te zagadnienia znalazły się w programach działania KZ, KG i podstawowych organizacji partyjnych.

Ważna też rola przypada szkolnym organizacjom partyjnym i nauczycielom członkom partii. Tym bardziej, że spośród 9.600 nauczycieli, około 40 proc. należy do partii. Towarzysze nauczyciele, biorąc udział w pracy wiejskich organizacji partyjnych, rad narodowych, organizacji społecznych, mają szerokie możliwości wpływania na rozstrzyganie problemów oświatowych. Chodzi tu przecież o pogłębienie treści i wzbogacenie form socjalistycznego wychowywania naszej młodzieży.

B. NIKITIUK

KOMUNIKATY

Dyrekcja Miejskiego Przedsiębiorstwa Remontowo-Budowlanego w Białymstoku, ul. Warszawska 21 zatrudni od zaraz na terenie miasta kierowców samochodowych kat. I, II lub III-ciej starej oraz murarzy-tynkarzy. Uczniów do nauki zawodu po szkole podstawowej w zawodzie murarz-tynkarz, zdun, malarz. Warunki pracy i płacy do omówienia w komórce kadr. k 1863-00

Zakład Chemiczny w Prostkach pow. grajewski zatrudni od zaraz na samodzielne stanowiska:
technika mechanika lub technika elektryka z praktyką i ze znajomością zagadnień inwestycji;
technika leśnika z praktyką.
Warunki płacy wg Zbiorowego Układu Pracy w Przemyśle Chemicznym. Mieszkania zapewnione. Zgłoszenia pisemne i osobiste przyjmuje Dział Kadr Wytwórni w godzinach od 7.00—15.00. k 1719-1

Niniejszym zawiadamiamy, że CENTRALA TECHNICZNA WARSZAWSKIE BIURO SPRZEDAŻY, PUNKT ZAOPATRZENIA Nr 4, tel. 62-06 w Białymstoku, ul. M. C. Skłodowskiej 8 ZOSTAŁA PRZENIESIONA NA UL. JUROWIECKĄ nr 36/38. k 1600-00

Spółdzielnia Inwalidów „Naprzód" w Białymstoku, ul. Ciepła 40, poszukuje pomieszczenia na magazyn składowy o powierzchni od 60 m kwadr. do 200 m kwadr. na terenie miasta Białegostoku. Zgłoszenia kierować na adres j.w. k 1721-0

Białostockie Zakłady Metalowe Przemysłu Terenowego ul. Starobojarska 32, zatrudnią od zaraz następujących pracowników do Biura Konstrukcyjnego: dwóch inżynierów mechaników, inżyniera mechanika lub drzewiarza, ekonomistę ze średnim wykształceniem i praktyką — ponadto technika na stanowisko mistrza zakładu produkcyjnego, oraz 4-ch robotników na stanowiska frezerów.
Warunki pracy i płacy do omówienia na miejscu. k 1687-1

Uwaga rolnicy!

Przedsiębiorstwo Obrotu Zwierzętami Hodowlanymi w Białymstoku ogłasza ZAKUP KONI roboczych pełnowartościowych w wieku 3—15 lat, roboczych o zmniejszonej wartości użytkowej tzw. „S" w wieku 3—13 lat, kat. rzeźnych I i II kl. oraz na akcję „Ekstra" od 8 lat, w niżej podanych miejscowościach:

1.	1.10.65 r.	— Zambrów	— godz. 8-ma,
		Szepietowo	— „ 12-ta
2.	5.10.65 r.	— Sokoły	— „ 9-ta,
		Augustów	— „ „
3.	6.10.65 r.	— Suwałki	— „ „
4.	7.10.65 r.	— Ciechanowiec	— „ „
5.	8.10.65 r.	— Zambrów	— godz. 8-ma,
		Szepietowo	— „ 12-ta
6.	11.10.65 r.	— Sokółka	— „ 9-ta
7.	12.10.65 r.	— Dąbrowa	— „ „
8.	13.10.65 r.	— Łapy	— „ „
		Knyszyn	— „ 13-ta
9.	15.10.65 r.	— Zambrów	— „ 9-ta
		Szepietowo	— „ 12-ta
10.	18.10.65 r.	— Brańsk	— „ 9-ta
11.	19.10.65 r.	— Olecko	— „ „
12.	20.10.65 r.	— Ełk	— „ „
13.	21.10.65 r.	— Piątnica	— „ „
14.	22.10.65 r.	— Zambrów	— „ 8-ma,
		Szepietowo	— „ 12-ta
15.	25.10.65 r.	— Sokółka	— „ 8-ma
16.	26.10.65 r.	— Augustów	— „ 9-ta
17.	27.10.65 r.	— Mońki	— „ 8-ma
18.	28.10.65 r.	— Grodzisk	— „ „
19.	29.10.65 r.	— Zambrów	— „ „
		Szepietowo	— „ 12-ta

k 1723-1

OGŁOSZENIA DROBNE

Gosposię samodzielną przyjmiemy na stałe. Wynagrodzenie 600—800 zł. Olsztyn, Smętka 19 m 1. Kurowscy. g 4026-1

Potrzebna gosposia dochodząca w starszym wieku. Akademicka 24 m 11. g 4012-1

Potrzebna pomoc do dziecka. Białystok, Piasta 127. g 4021-1

Potrzebna dochodząca pomoc do dziecka. Białystok. Częstochowska 25 m 28. g 4016-1

Zakład Elektrotechniczny zatrudni 2-ch uczniów. Telefon 20-84. g 4015-1

Odstąpię pokój osobom samotnym lub uczniom. Sarnia 27. g 4006-1

Przyjmę studentów na pokój. Białystok, ul. Ogrodniczki 28 m 2 (Antoniuk). g 4000-1

Wynajmę garaż ogrzewany. Sitarska 9a. g 3946-1

Maszynę do szycia „Tuia" — kupię. Malmeda 9 m 21. g 4017-1

„Spartaka" po 47.000 km — sprzedam. Białystok, tel. 40-47 w. 20. g 4008-1

Działki 1500 i 3000 m kw., ziemia ogrodnicza — sprzedam. Wiadomość, Dziesięciny 30. g 4004-1

Spółdzielnia Pracy Stolarska, Białystok, Stolarska 7 odstąpi większą ilość trocin. Odbiór własnym transportem. g 4013-1

Zginął pies pudel mały, strzyżony, siwy. Odprowadzić, ul. Drewniana 24. g 4018-1

Dąbrowski Jerzy zgubił przepustkę Fabryki „Pluszu" w Białymstoku. g 4001-1

Moniuszko Maria zgubiła przepustkę, wydaną przez BZPB „Fasty". g 3993-1

Zgubiono nr rejestracyjny, próbny, samochodu A-048 PR na trasie Starosielce — Białystok. g 4022-1

Zgubiono tablicę rejestracyjną motoroweru nr AK 5068, wydaną przez Wydział Komunikacji w Łapach. g 4020-1

Gulau Celina zgubiła legitymację szkolną nr 135 Liceum Pedagogicznego nr 2. g 4010-1

Malinowska Anna i Dolatowska Danuta zgubiły legitymacje szkolne, wydane przez ZSW. g 4009-1

Kondrusik Eugeniusz zgubił świadectwo szkolne III-ej klasy Technikum Elektrycznego w Białymstoku. g 4007-1

Zgubiono tablicę rejestracyjną AM 5560. g 4002-1

Zgubiono dowód rejestracyjny nr AM 7168. g 4005-1

Mielesza Mikołaj zgubił świadectwo ukończenia Szkoły Podstawowej w Gródku. g 4014-1

Zgubiono pieczątkę sklepu o treści: „PSS 69-S-Białystok". g 3999-1

Zostało spalone prawo jazdy kat. amatorskiej na nazwisko Pupek Edmund i dowód rejestracyjny na motocykl „Jawa", wydane przez Wydział Komunikacji w Kolnie. p 1744-1

Rytwiński Kazimierz zgubił świadectwo ukończenia 7 klasy Szkoły Podstawowej w Jałówce. p 1735-1

Uwaga murarze, tynkarze i betoniarze!

Przedsiębiorstwo Budowlano-Montażowe PGR w Białymstoku zapewnia dobre warunki pracy przy budowie Kombinatu Łąkarskiego „Wizna", powiat zambrowski.

Zakwaterowanie, stołówka zabezpieczone na miejscu. Budowa wieloletnia — praca w okresie zimy zapewniona. Zgłaszać się u kierownika budowy w Grądach Woniecko, pow. zambrowski, albo bezpośrednio w siedzibie Przedsiębiorstwa, Białystok, ul. Plutonowa 1. k 1675-0

Uwaga rolnicy!

Przedsiębiorstwo Obrotu Zwierzętami Hodowlanymi w Białymstoku powiadamia, że zakup krów w wieku od 3—8 lat oraz jałówek hodowlanych i użytkowych odbędzie się w niżej podanych miejscowościach:

1. 8.10.65 r. — Gołdap
2. 11.10.65 r. — Raczki
3. 12.10.65 r. — Szepietowo
4. 14.10.65 r. — Bielsk Podlaski
5. 15.10.65 r. — Zambrów
6. 18.10.65 r. — Sokółka
7. 19.10.65 r. — Olecko
8. 22.10.65 r. — Łomża
9. 26.10.65 r. — Ełk
10. 27.10.65 r. — Hajnówka
11. 29.10.65 r. — Szepietowo.

k 1722-1

WIELKI KONKURS ZŁOMOWY
z cennymi nagrodami

Z okazji przekroczenia 6-milionowej tony złomu do hut przez spółdzielnie zrzeszone w CRS „Samopomoc Chłopska" oraz odbywającej się Konferencji WZGS Białystok w Ełku w dniu 23 września br.

organizują

WZGS „Samopomoc Chłopska" w Białymstoku wspólnie z Rejonową Zbiornicą Złomu w Warszawie.

Konkurs rozpoczął się z dniem 23 września br. i trwać będzie do dnia 31 grudnia 1965 r

Zakończenie konkursu nastąpi w dniu 5. I. 1966 r.

Losowanie nagród w dniu 10 I 1966 r.

Wyniki wygranych nagród podane będą w „Gazecie Białostockiej".

Konkurs prowadzą wszystkie składnice złomowe PZGS i GS „Samopomoc Chłopska" oraz Spółdzielnia Pracy Zbiornicy Surowców Przemysłowych w Białymstoku, ul. Manifestu Lipcowego 14.

Warunki konkursu

a) **Udział w konkursie może wziąć każdy obywatel, który dostarczy do składnicy złomu — odpłatnie 50 kg złomu czarnego** (stali lub żeliwny).

b) **Uczestnik konkursu** (dostawca) **za odstawiony złom otrzymuje zapłatę** (50 kg — 30 zł) **oraz zwykły kwit** (magazyn przyjął) **z nadrukiem „Konkurs złomowy".**

c) **Jeden dostawca może oddać i większą partię złomu,** wówczas w konkursie zalicza mu się 2—3 lub więcej losów w zależności od ilości oddanego złomu czarnego.

d) **Dostawca otrzymany kwit za dokonaną dostawę złomu czarnego przesyła w kopercie do Wojewódzkiego Związku Gminnych Spółdzielni „Samopomoc Chłopska" w Białymstoku, ul. Sienkiewicza 55a.**

NA KOPERCIE NALEŻY NAPISAĆ: „KONKURS ZŁOMOWY"

Do wygrania w konkursie będą cenne nagrody

(Radioodbiorniki, rower, odkurzacz, zegarki, teczki, żelazka elektryczne itp.). k 1641-00

BZGraf. C-2

DOKĄD DZIŚ IDZIEMY?

W BIAŁYMSTOKU

TEATRY

Teatr im. Al. Węgierki — „Złodziejka z Londynu", godz. 19.

Kameralny — nieczynny.

KINA

„Pokój" — „Zbrodnia doskonała", prod. franc. (od lat 16), godz. 10.30, 13, 15.30, 17.45 i 20.15.

„Ton" — „Madame Sans Gene", prod. włosk. kol. panoramiczny (od lat 18). dod. — „Surogat", godz. 10.30, 13, 15.30, 17.45 i 20.

„Syrena" — „Gwiazda szeryfa", prod. USA (od lat 12), dodatek — „Bajka o złym prądzie", godz. 10.30, 13, 15.30, 17.45 i 20.

„Polana" — „Podpisano Arsen Lupin", prod. franc. (od lat 16), godz. 16.30 i 18.30.

„TPP-R" — nieczynne.

„Kino-Teatr Zw. Zaw." — „Futrzany gang", prod. ang. (od lat 12), godz. 17 i 20.

Kino MO — „Dziewczyna z hotelu", prod. USA (od lat 16), godz. 17 i 19.

KLUBY

Klub „Siedmiu" — Wesołowskiego 1 Dom Prasy II p. czynny codziennie w godz. 10—22.

Klub Międzynarodowej Prasy i Książki „Ruch" — czynny w Klubie Pracowników Łączności (ul. Lipowa 32) w godz. 10—22.

MUZEA

Muzeum Ruchu Rewolucyjnego, ul. Kilińskiego 6 — czynne w godz. 11—17. — Wystawa stała: „Dzieje białostockiego ruchu rewolucyjnego".

Wystawa czasowa: „BWR Hromada".

W RAZIE WYPADKU

Wojewódzka Stacja Pogotowia Ratunkowego, tel. biura wezwań 09, informacji pogotowia 22-22. Pogotowie dziecięce czynne od godz. 19 do 7.

Pogotowie stomatologiczne czynne od godz. 19 do 7.

Pogotowie MO — tel. 07.

Straż Pożarna — tel. 08.

APTEKI

Apteka nr 61, ul. Mickiewicza 22, tel. 44-17.

Apteka nr 7, ul. Wesołowskiego 2, tel. 42-43.

SZPITALE

Codziennie ostre dyżury pełnią szpitale:

Wojewódzki Szpital Zakaźny, ul. Sosnowa 5/7, tel. 77-93.

Wojewódzki Szpital im. J. Śniadeckiego, ul. M. C. Skłodowskiej 16, oddziały dziecięce: chirurgia — tel. 72-39, gruźlica — (centr.), wewnętrzny — (centrala), zakaźny — (centr.) oraz oddział skórno-dermatologiczny — ul. Manifestu Lipcowego 2, tel. 42-55.

Dyżury szpitali w dniu 29. IX. 1965 r.

Państwowy Szpital Kliniczny, ul. M. C. Skłodowskiej 24a, tel. centr. 55-21 (do 9) — dyżurują oddziały: chirurgia, wewnętrzny, laryngologia, neurologia, okulistyka — tel. 62-22.

Woj. Szp. im. J. Śniadeckiego, — dyżuruje oddz. gruźlicy dorosłych, ul. Lenina 3/5, tel. 41-21 (gab. lek.).

Woj. Szpital M. C. Skłodowskiej, ul. Warszawska 15 — oddział położniczy — tel. 57-71.

RADIO i TELEWIZJA

PROGRAM I

7.20 Muzyka; 8.35 Koncert solistów; 9.30 „Rewia piosenek"; 10.00 „Jeńcy" — odc. opow. D. Granina; 11.00 „Mówi Technika"; 11.49 „Rodzice a dziecko"; 12.25 „Rolniczy kwadrans"; 13.20 Koncert; 14.00 „Dojrzewanie" — fragm. opow. Z. Trzaski; 15.05 „Nasze spotkania" — Chiny; 16.10 „Ulubione melodie"; 16.35 Program młodzieżowy: 17.50 „Na wirażu"; 18.05 „Matematycy dla przyrody" — aud.; 18.20 Koncert dnia; 19.30 Rewia piosenkarzy francuskich; 20.35 Przegląd filmowy — „Kamera"; 21.45 „Kwadrans dla poważnych"; 22.05 „Radiowe Studio Piosenki".

PROGRAM II

7.25 „Pięć minut odpowiedzi"; 7.50 Muzyka; 8.35 Aud. Redakcji Społecznej; 9.05 Koncert dnia; 10.00 Polskie zespoły rozrywkowe i soliści; 10.40 „Zwietrzała kartka" — fragm. opow. S. Wygodzkiego; 11.40 „List ze Śląska"; 12.10 „Dla dobra wsi" — rep.; 12.20 Melodie ludowe od Rzeszowa; 12.40 Śpiewa D. Lerska i B. Łazuka; 13.20 „Na skalnym Podhalu"; 13.40 „Swojskie melodie"; 14.35 „Świat w zwierciadle nauki"; 15.30 Dla dzieci; 16.05 Rep. literacki; 17.00 Z miast i wsi województwa; 17.10 Radio-reklama; 17.20 Fel. J. Bienieckiego; 17.30 Młodzieżowe rytmy; 18.30 „Obce" — rep.; 19.30 „Najłatwiejszy sposób życia" — słuch.; 21.40 Muzyka taneczna; 22.10 „Rozmowa literacka".

PROGRAM TELEWIZYJNY

10.00 Film z serii „Dr Kildare"; 10.55 Fizyka dla kl. VII; 11.25 Przerwa; 17.00 Wiadomości dziennika; 17.05 „Nieudane poselstwo" („Daśnie i waśnie"); 17.15 „Psotna wiewiórka" — film dla dzieci prod. NRD; 17.35 „Wyprawy telewizyjnych przyjaciół" — dla młodych widzów; 18.05 PKF; 18.15 Tygodnik wiejski; 18.40 „Kiedy płaczą mężczyźni" — film prod. CSRS; 19.00 Wszechnica TV; 19.30 Dziennik; 19.50 Dobranoc; 19.55 „Rodzina Nikitinow" — film polsk.; 20.10 „IX Warszawska Jesień"; 20.45 „Między wczoraj a dziś" — rep. film.; 21.25 Lekcja j. rosyjskiego; 21.45 Dziennik; 22.05 „Studio 63" — „Chiwu".

PR i TV zastrzegają sobie prawo zmian programu.

Powszechna Spółdzielnia Spożywców w Białymstoku

przygotowała na sezon jesienno-zimowy szeroki asortyment odzieży męskiej, damskiej i dziecięcej w sklepach:

Moda Męska i Damska przy ul. Sienkiewicza 14,

Moda Męska „Elegant", Rynek Kościuszki,

sklep „Modny Strój" przy ul. Marchlewskiego 4,

SDH „Sezam", Al. 1 Maja 12,

SDH „Merkury", Rynek Kościuszki 4.

STOISKA W SPÓŁDZIELCZYCH DOMACH HANDLOWYCH I SKLEPY OBUWNICZE OD 1 PAŹDZIERNIKA BR. UZUPEŁNIĄ POSIADANY ASORTYMENT NOWYMI WZORAMI OBUWIA SKÓRZANEGO I GUMOWEGO.

k 1718-1

Zakład Doskonalenia Zawodowego, Warsztat Malarski w Białymstoku, ul. Sienkiewicza 77,

przyjmuje jeszcze zlecenia na wykonanie robót malarskich w IV kwartale br.

k 1720-1

CYRK „KOMETA" z atrakcyjnym programem

w którym udział biorą **artyści CZECHOSŁOWACJI, BUŁGARII I POLSKI**

W programie tresury: lwów, niedźwiedzi, koni psów, gołębi, małpki

rozpoczyna swoje występy w Białymstoku W DNIU 29. IX. BR. O GODZ. 19-TEJ NA PLACU PRZY UL. MANIFESTU LIPCOWEGO.

PREMIERA DNIA 29. IX. BR., GODZ. 19-TA. BILETY ROZPROWADZA „ORBIS". DO ZOBACZENIA NA PROGRAMIE CYRKU „KOMETA".

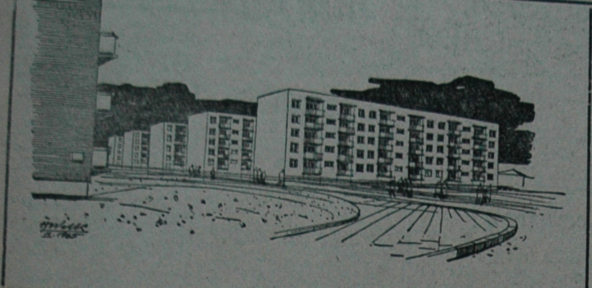

Nasze miasto — fragment nowego osiedla w dzielnicy Antoniuk.

Rys. H. WILK

Prośba o pomoc w poszukiwaniach

Niedawno do Wydziału Spraw Wewnętrznych Prezydium MRN zwróciła się mieszkanka Związku Radzieckiego — **Wiera Woronowa**, zamieszkała w miejscowości Redkino (obwód kalininowski), z prośbą o ustalenie miejsca zamieszkania żony byłego prokuratora, **Olgi Kiszko**, która w latach 1940—41 zamieszkiwała w Białymstoku.

Ponadto Wiera Woronowa poszukuje swego męża, **Aleksandra Woźniesieńskiego**, ur. w 1909 r., który w latach 1940—41, będąc oficerem Armii Radzieckiej, pełnił służbę wojskową w Białymstoku. Prawdopodobnie poległ on w naszym mieście w momencie rozpoczęcia w r. 1941 wojny niemiecko-radzieckiej.

Wydział Spraw Wewnętrznych Prezydium MRN — za pośrednictwem „Gazety Białostockiej" — zwraca się do mieszkańców o pomoc w ustaleniu losów poszukiwanych osób.

Osoby, które mogłyby udzielić informacji, proszone są o zgłoszenie się do Wydziału Spraw Wewnętrznych Prezydium MRN, ul. Lenina 9, pok. 36. (h)

VIII Międzynarodowy Dzień Głuchego

Od ośmiu lat, w każdą czwartą niedzielę września, obchodzony jest Międzynarodowy Dzień Głuchego. Z okazji tegorocznego VIII Międzynarodowego Dnia Głuchego, odbyła się w Białymstoku w ub. niedzielę, 26 września br., okolicznościowa akademia. Przybyli na nią inwalidzi słuchu, członkowie Polskiego Związku Głuchych. Po zagajeniu przez przewodniczącego Społecznej Rady Okręgu PZG — **Wiesława Janikowskiego** — referat okolicznościowy wygłosił kierownik Delegatury Okręgowej PZG — **Ryszard Skok**.

W naszym województwie zatrudnionych jest w zakładach pracy ponad 800 głuchych, a Polski Związek Głuchych skupia ponad 2 tys. 400 członków. Wzrasta stopniowo zatrudnienie głuchych w spółdzielczości inwalidzkiej z 38 osób w roku 1960, do 147 osób w roku bieżącym. (h)

Przeterminowane

Termin ważności to sprawa, na którą trzeba zwracać uwagę nie tylko przy artykułach spożywczych. Także przy kosmetykach. Krem, którego termin ważności minął, może nie tylko zaszkodzić urodzie, ale i zdrowiu.

Warto, aby o tym pamiętały sklepy i stoiska z artykułami kosmetycznymi. Szczególnie ze Spółdzielczego Domu Towarowego. (a)

Magnetofony - niewidomym

Komisja rehabilitacyjno-socjalna działająca przy Spółdzielni Inwalidów Ociemniałych im. Juliana Marchlewskiego w Białymstoku, dążąc do upowszechnienia „książki mówionej" wśród swych niewidomych pracowników, przez dłuższy czas zabiegała o zakupienie magnetofonów z funduszów rehabilitacyjnych swego zakładu pracy. Starania te zostały wreszcie uwieńczone powodzeniem.

Niedawno zakupiono 10 magnetofonów marki „Tonette", które wypożyczono pracownikom spółdzielni.

Jeden magnetofon został przekazany świetlicy filii spółdzielni w Suwałkach, gdzie odbywać się będzie czytanie zbiorowe.

Obecnie pracownicy Spółdzielni Inwalidów Ociemniałych im. Juliana Marchlewskiego korzystają z 18 magnetofonów, które stanowią własność zakładu pracy. (J. B.)

W kilku wierszach

Z uwagi na stale wzrastającą frekwencję, Klub Międzynarodowej Prasy i Książki „Ruch", korzystający — na czas remontu własnego lokalu — z gościnności Klubu Łączności (ul. Lipowa 32) postanowił przedłużyć godziny swej pracy. Obecnie Klub MPiK czynny jest w godz. 10—22, a nie jak dotychczas w godz. 14—22. Na miejscu kawa i pełen serwis prasy krajowej i zagranicznej oraz sala telewizyjna. (h)

Inauguracja roku szkoleniowo-oświatowego ZMS

Z POCZĄTKIEM października, po przerwie wakacyjnej, organizacja ZMS podejmuje działalność szkoleniowo-oświatową wśród młodzieży w całym województwie.

Spośród bardzo różnorodnych jej form na czoło wybijają się niewątpliwie WSA i Uniwersytety Robotnicze, zarówno ze względu na zasięg ich oddziaływania, jak i dzięki dużym osiągnięciom i doświadczeniom. W tym roku podejmie działalność ogółem 70 Wieczorowych Szkół Aktywu w województwie, z czego w Białymstoku działać będzie aż 30 szkół. Naczelnym hasłem tego roku jest „WSA — dla wszystkich" — co oznacza, że w zajęciach będą mogli uczestniczyć wszyscy zainteresowani, nie tylko ZMS-owcy. W celu uatrakcyjnienia wykładów w kadrze lektorskiej znajdzie się duża część wykładowców z ośrodków centralnych — dziennikarzy warszawskich, działaczy Zarządu Głównego ZMS itd. Planuje się także rozszerzenie współpracy z Kołami Młodzieży Wojskowej.

Dużymi osiągnięciami szczycą się także Uniwersytety Robotnicze ZMS, których zadania określono w statucie jako mające na celu „podnoszenie poziomu ogólnego, zawodowego i kulturalnego młodzieży robotniczej". 6 UR działających w Białymstoku, Zambrowie, Hajnówce, Łomży, Suwałkach i Ełku w ubiegłym roku objęło zasięgiem kursów typu stałego i różnorodnymi formami wszechnicowymi ogółem ponad 12 tys. młodzieży w województwie. Innym świadectwem żywotności tych placówek jest ponad 2-krotny wzrost ilości wpływów w porównaniu do lat ubiegłych. Jako główny cel stawiają sobie uniwersytety w tym roku — dalszy rozwój kształcenia zawodowego — a więc wszelkiego rodzaju kursów zawodowych i kwalifikacyjnych.

Uroczysta inauguracja ZMS-owskiego roku szkoleniowo-oświatowego, której współorganizatorem jest także Wojewódzka Komisja Związków Zawodowych — odbyła się w sobotę, 25 września w sali Kino-Teatru Związków Zawodowych w Białymstoku. (hw)

Uwaga studenci SGPiS

Uniwersytet Robotniczy ZMS zorganizował w Białymstoku stały punkt konsultacyjny SGPiS. Wykłady, zajęcia i konsultacje dla dwóch grup I roku rozpoczną się już z początkiem października. Punkt zlokalizowany został w pomieszczeniach ZSZ CZSP przy ul. Nowetki 1. (hw)

Coraz więcej kandydatów

Z dnia na dzień rośnie ilość kandydatów w Białostockiej Spółdzielni Mieszkaniowej. Jest ich już 729.

Poza tym BSM liczy 3194 członków. 2.052 mieszka już z rodzinami w spółdzielczych osiedlach, a 1.142 oczekuje na mieszkania. (a)

Purchawka — olbrzym

Niespotykany okaz purchawki znalazł p. Jerzy Urbaszek, który wraz z synem wybrał się nad Białkę w pobliżu Fast. Grzyb ważył 2,25 kg.

Wypada tylko żałować, że to nie borowik... (a)

Pobudka „Komety"

Mieszkańcy śródmieścia obudzeni wczoraj zostali o wczesnym świcie potężnym łoskotem. Okazało się, iż to ciągniki cyrku „Kometa" transportowały wozy cyrkowe na miejsce rozbicia namiotu cyrkowego.

Skoro na ciągnikach nie można zainstalować tłumików (w co zresztą wątpimy), zastanawiamy się nad celowością budzenia ludzi i przerywanie snu nad ranem. Czyżby tego transportu nie można dokonać w ciągu dnia? A może tego rodzaju pobudka stanowi nieodłączną część programu cyrkowego? (h)

„SARENKA" - Młodzieżowy Klub Filmowy

Od dwóch lat działa już Młodzieżowy Klub Filmowy „Sarenka", pozostający pod patronatem Zarządu Oddziału Miejskiego TPD. „Sarenka" może już pochwalić się zrealizowanym filmem dokumentalnym, obrazującym działalność koła TPD w dzielnicy Bojary. Obecnie realizowany jest inny film o podobnej tematyce, obejmującej swoim zasięgiem całe miasto.

Klub Filmowy „Sarenka" zrzesza 25 dzieci. (as)

Place zabaw i świetlice

w czynie społecznym

Każdego roku przybywa miastu nowe place zabaw, a na istniejących prowadzone są porządki, renowacja sprzętu. Prace te wykonywane są przez koła TPD w czynach społecznych. Wartość tych prac, uwzględniona w książeczkach czynów społecznych, wynosi ogólnie 250 tys. 415 zł.

W roku bieżącym, w okresie trwania obchodów Międzynarodowego Dnia Dziecka, mieszkańcy Białegostoku zrzeszeni w kołach TPD zrealizowali wiele czynów społecznych wartości 70 tys. 200 zł. (as)

Już pojutrze to przejście zaroi się studentami Akademii Medycznej. Uczelnia ta obchodzi w br. XV-lecie swego istnienia.

Fot. Z. Z.

Bliżej klienta?

Nie wszyscy mieszkańcy Białegostoku korzystają z instalacji gazowej. Wielu z nich nabywa butle gazowe. Dotychczas — przy wymianie butli — — wystarczyło jedynie zatelefonować do Spółdzielni Pracy Usług Wielobranżowych „Pogoń" i jeszcze tego dnia samochodem dostarczano butlę do mieszkania, a inkasent natychmiast odbierał pieniądze. Klienci naturalnie byli z tej formy usług ogromnie zadowoleni.

Obecnie sytuacja się zmieniła. Nie przyjmuje się zamówień telefonicznie. Amatorzy gazu w butlach muszą wędrować na ul. Sienkiewicza 6, gdzie mieści się Zakład Gazownictwa Bezprzewodowego wspomnianej spółdzielni. Jeśli wpłata nie nastąpi w godzinach porannych, gaz dostarczany jest dopiero w dniu następnym. I mówi się, że hasłem dnia jest „Usługi bliżej klienta". (h)

Mieszane ziemniaki

Ziemniaki, przeznaczone do spożycia, powinny być jednego gatunku. Wie o tym każda gospodyni. Ale co może kupić w sklepie? Czerwone razem z żółtymi, jedne gotują się szybciej, inne są jeszcze twarde.

Czemu tak się dzieje? Oto obrazek ze sklepu: dwa worki ziemniaków, każdy innego gatunku, wrzuca się do skrzyni. Stąd klienci otrzymują swoje kilkukilogramowe porcje, już mieszanych ziemniaków.

Zdarza się zresztą, że już do sklepu przywożone są ziemniaki kilku gatunków. Widocznie podobne metody stosuje się w punkcie skupu, czy w magazynie. (a)

Wrzesień zadowolił największych nawet pesymistów — pogoda prawie przez cały miesiąc była na złoty medal. Stąd też można było widzieć tak ubrane dzieci na naszych Plantach.

Fot. Z. Z.

Komunikat Prokuratury

Osoby, które były świadkami lub znane są im okoliczności w jakich doszło w dniu 1 listopada 1961 r. na stacji Białystok Centralny ok. godz. 19.18 do wpadnięcia kobiety pod koła pociągu pośpiesznego Kuźnica Białostocka — Warszawa, proszone są o zgłoszenie się do Prokuratury Powiatowej dla miasta Białegostoku, ul. Wesołowskiego 3, pokój 19.

Cel dobro dzieci

W UBIEGŁYM tygodniu odbyło się zebranie sprawozdawczo - wyborcze Oddziału Miejskiego Towarzystwa Przyjaciół Dzieci w Białymstoku. Ta społeczna organizacja, dzięki swojej coraz lepszej działalności, stała się już na terenie miasta bardzo popularna, skupiając wiele ofiarnych aktywistów. W okresie ubiegłej kadencji społeczny ruch opieki i wychowania dzieci przybrał pokaźne rozmiary. Już dzisiaj na terenie miasta działają 53 koła TPD, skupiające 2 tys. 667 członków. Jest też sześciu członków prawnych, rekrutujących się z zakładów i instytucji. To szerokie grono przyjaciół dzieci ma na swym koncie osiągnięcia przynoszące wiele satysfakcji i zadowolenia. Z każdym rokiem przybywają miastu nowe świetlice młodzieżowe i dziecięce. W 19 świetlicach opiekę i rozrywkę znajdują najmłodsi.

Coraz więcej świetlic znajduje się w pomieszczeniach dużych, jasnych, zadbanych, wyposażonych w nowoczesny, ładny sprzęt. TPD prowadzi też na terenie miasta dwa przedszkola społeczne znajdujące się w lokalach Spółdzielni Mieszkaniowej „Zachęta" i BSM. Ta działalność pozwala, chociaż w części, rozwiązać trudny w mieście problem opieki przedszkolnej. TPD zorganizowało też ogniska przedszkolne — jedno przy Szosie Zwierzynieckiej, drugie w osiedlu Antoniuk, gdzie ostatnio otrzymano nowy 3-izbowy lokal. Jest jeszcze w mieście wiele dzielnic, w których przydałyby się ogniska przedszkolne, wszystko jednak zależy od uzyskania lokali.

Wzrastająca ilość placów zabaw, organizowanych przy współpracy komitetów blokowych, zapewnia dzieciom bezpieczne zabawy i rozrywkę. Obecnie mamy w mieście 38 placów zabaw wyposażonych w różnorodny sprzęt.

Dużym osiągnięciem TPD jest też organizowanie w okresie lata i zimy wczasów w mieście, obozów, wycieczek, biwaków, z których korzysta setki białostockich dzieci. Np. w tegorocznej akcji wczasów w mieście udział brało około 4 tys. dzieci.

Ale działalność TPD, to nie tylko opieka nad młodzieżą i dziećmi. To także wdrażanie dzieci w społeczne życie. Samorządy dziecięce troszczą się bowiem o czystość i porządek swoich miejsc zabaw, placów, klatek, posesji przy blokach. Organizują zespoły pomocy w nauce, zespoły muzyczne oraz kółka zainteresowań.

Do grona dawnych działaczy TPD przychodzą wciąż nowi aktywiści, dla których troska o dobro dzieci jest sprawą najważniejszą. Wśród tych działaczy wyróżniają się szczególnie — Władysław Płocki, Wiktoria Prus, Józef Grygorczyk, Władysław Druktejn, Alfons Kamiński, Wilisława Lipczyńska, Aleksander Spirenkow, Marian Lałanowski i wielu, wielu innych.

Okres ubiegłej kadencji był pracowity i przyniósł duże osiągnięcia w dziedzinie wychowania i opieki nad dzieckiem.

Obecnie rozpoczął już swą działalność nowy zarząd Oddziału Miejskiego TPD, w skład którego wchodzą: prezes zarządu — Michał Marczuk, sekretarz Prezydium MRN, zastępcy prezesa — Honorata Joka i Bolesław Ościłowski, sekretarz — Henryk Kieskowski, skarbnik — Władysław Druktejn i członek prezydium — Jan Moczulski. Na członków zarządu zostało wybranych ponad 20 osób — przedstawicieli instytucji, przedsiębiorstw, organizacji społecznych. (as)