Zaśmiecają puszczę >>3

Burmistrz usunął pojemniki do segregacji odpadów

Naraz trzech chłopców >>5

Urodziły się pierwsze w tym roku trojaczki!

DZIŚ
po południu / w nocy

14° -1°

>>2

GAZETA Białostocka
WSPÓŁCZESNA

Cena gazety w prenumeracie pocztowej 1 zł

ISSN 0137-9488

23 kwietnia 2008
środa
80 (16506)
1,30 zł (w tym 7% vat)

Białystok/Warszawa >> Pojechaliśmy do Kancelarii Prezydenta po akt łaski

Obiecał zająć się Markiem!

GW nasz temat

Joanna Klimowicz
jklimowicz@wspolczesna.pl

Prezydent RP już wie, że starania Marka Gulana o ułaskawienie popiera rzesza Podlasian. Wczoraj zawieźliśmy mu oświadczenia z danymi naszych Czytelników i prośbami o wolność dla ojca skazanego za miłość do dziecka.

Oświadczeń, które drukowaliśmy w gazecie, zebrało się ponad 800. Od tygodni usiłowaliśmy umówić się z prezydenckim ministrem na rozmowę i przekazanie mu opinii Podlasian, ale nie miał dla nas czasu! Znalazł go dopiero wczoraj.

W Warszawie, w Kancelarii Prezydenta RP czekał na nas Andrzej Duda, podsekretarz stanu w kancelarii, doktor nauk prawnych. Znał sprawę Marka Gulana ze wsi Mierzynówka pod Siemiatyczami. Wiedział, że Marek odsiaduje karę roku więzienia za niestosowanie się do postanowień sądu i przetrzymywanie własnej córeczki. Że głodował w proteście przeciwko wyrokowi. Minister Duda uprzedził nas, że rodzinne sprawy trzeba rozpatrywać bardzo ostrożnie. Są po prostu trudne.

Jednak sprawa Marka jest wyjątkowa. To nie jest przestępca! To tylko rolnik, dobry gospodarz, za którym murem stoi cała wieś, proboszcz i radni gminy Grodzisk, a którego gospodarstwo – źródło utrzymania dla całej rodziny – popada w ruinę. I kochający ojciec, który nie może widywać swoich dzieci (mieszkają już z mamą w Warszawie). To człowiek, który zasługuje na szansę od głowy państwa.

Prezydent z prawa łaski korzysta bardzo oszczędnie. Jak mówi minister Duda, nigdy nie stwierdza, że wyrok sądu jest niesprawiedliwy, ale daje skazanemu szansę na powrót do społeczeństwa. Wniosków jest mnóstwo, ułaskawień – promil. Czasem jednak szczęście się uśmiecha. Na przykład w marcu tego roku prezydent ułaskawił ze względów społecznych i humanitarnych ośmiu sprawców takich przestępstw, jak fałszerstwo, uszkodzenie ciała czy nawet rozbój. Zawsze zasięga opinii sądu i prokuratora generalnego. W sprawie Marka sąd wyda opinię 30 kwietnia.

B. Maleszewska

Minister Andrzej Duda przyjął od nas oświadczenia. I zadeklarował: – Osobiście wnikliwie zbadam tę sprawę. Mam nadzieję, że prośbę mieszkańców województwa podlaskiego uda nam się spełnić.

Przypomnijmy

2 stycznia 2008 – Marek Gulan stawia się w Areszcie Śledczym w Hajnówce i zaczyna odsiadkę;
15 stycznia – Marek odmawia przyjmowania posiłków;
30 stycznia – jego stan się pogarsza i zostaje przewieziony do szpitala więziennego w Barczewie;
1 lutego – córkę Marka znajduje policja i oddaje ją matce;
8 lutego – Marek zawiesza głodówkę.

promocja

AUTOMANIA
WIELKA LOTERIA GAZETY WSPÓŁCZESNEJ

LOSOWANIE 7 MAJA!

WYŚLIJ 5 KOLEJNYCH KUPONÓW!

Już dziś kupon nr 32 na stronie nr 5

WYGRAJ SAMOCHÓD I INNE NAGRODY!

GAZETA WSPÓŁCZESNA

Partner konkursu:
TOP MOTORS Dealer marki KIA

akcja redakcja

Zapraszamy na cotygodniowy dyżur radcy prawnego Kamila Klemieni dziś (środa) w godz. 12-13. Dyżur odbędzie się w białostockiej redakcji „Gazety Współczesnej" przy ul. św. Mikołaja 1 (pokój dyżurnego w Biurze Ogłoszeń). Na pytania do prawnika czekamy również pod bezpłatnym nr. tel. **0800 127 067**.

>>8

BIAL

promocja

Specjalna oferta dla czytelników Gazety Współczesnej z okazji 9 rocznicy wizyty Papieża na Podlasiu!

GAZETA WSPÓŁCZESNA

Jan Paweł II Pielgrzym Pokoju

Srebrny Medal wybity w Mennicy Polskiej w hołdzie dla największego Polaka i Jego trudu zjednoczenia świata.

Próba AG500 - **limitowana seria** dostępna w oddziałach Gazety Współczesnej. **Specjalna oferta** dla czytelników!
Moneta, w cenie 36 zł, dostępna jest w Biurach Ogłoszeń Gazety Współczesnej pod następującymi adresami:
Białystok, ul. Św. Mikołaja 1, tel. 085 745 59 87, Suwałki, ul. Mickiewicza 5 lok. 2, tel. 087 566 57 26
Łomża, ul. Dmowskiego 1E, tel. 086 216 64 64, Ełk, ul. Pułaskiego 24 tel. 087 610 85 05
Grajewo, ul. Osiedle Centrum 7A, tel. 086 272 89 15

A533108wwbo

JUŻ DZIŚ
SPECJALNE WYDANIE
AGRO

TYLKO Z GAZETĄ WSPÓŁCZESNĄ

redaktor odpowiedzialny Małgorzata Pawłowska

redakcja@wspolczesna.pl, bezpłatna infolinia 0800 127 067

GAZETA WSPÓŁCZESNA
23 kwietnia 2008
środa

Dziś >> 114 dzień roku

Imieniny **JERZEGO, WOJCIECHA**

wschód 5.10 — **zachód** 19.42

wschód 23.51 — **zachód** 5.42

forum.wspolczesna.pl

Wpisy w wątku „Najlepsza knajpa w Białymstoku":

ja: **Dziś prawdziwych knajp już nie ma... A i towarzystwo nie te. Wspominacie tu stare dobre knajpy – były dobre – bo prawie nic nie było, można było wszystkie policzyć w Białymstoku, czynne zresztą w większości do 22 góra 24. Kto pamięta konieczność zakupu do piwa tzw. zakąski? Szedł serek z reguły. Do knajp często wnosiło się swój alkohol, zamawiało 1 buteleczkę, reszta na wymianę spod stołu, czasem za przyzwoleniem kelnerki... Było minęło, a co jest teraz?**
Podyskutuj na forum.wspolczesna.pl.

Lotto 21 kwietnia

▲ **Multi Lotek** 1, 6, 9, 10, 12, 14, 15, 18, 19, 28, 33, 39, 43, 49, 51, 53, 54, 55, 79, 80, plus: 1

▲ **Twój Szczęśliwy Numerek** 27 i 16, 20, 25, 38

Pogoda >> na jutro

po południu / w nocy

Białystok: 16° -1°
Ciśnienie 1007 hPa

Łomża: 17° 0°
Ciśnienie 1013 hPa

Suwałki: 15° -2°
Ciśnienie 1002 hPa

Zachmurzenie umiarkowane. Przy gruncie lokalnie przymrozki. Wiatr słaby zmienny.

Kursy walut NBP

waluta	1$	1€	1£	1CHF
kupno	2,12▼	3,38▼	4,21▼	2,10
sprzedaż	2,16▼	3,45▼	4,30▼	2,14*

GAZETA WSPÓŁCZESNA

Wydawnictwo Prasa Podlaska sp. z o.o., 00-838, Warszawa ul. Prosta 51. **Redakcja:** 15-419, Białystok, ul. św. Mikołaja 1; **Prezes** Krzysztof Paliński; **Redaktor Naczelny:** Konrad Kruszewski – tel. 085 748 74 00, fax 085 748 74 01; **Sekretariat Redakcji** – tel. 085 748 74 74, fax 085 748 74 73; **ODDZIAŁY: Bielsk Podlaski** tel./fax 085 730 67 86; **Hajnówka** tel./fax 085 682 59 89; **Mońki** tel./fax 085 716 57 57; **Sokółka** tel. 085 711-20-18; **Suwałki**, ul. Kościuszki 62, 16-400, tel./fax 087 566 30 00, 087 563 14 83, **Biuro Ogłoszeń**– tel/fax 087 566 57 26;**Łomża** tel. 086 216 78 99, 086 215 10 25; **Grajewo** tel./fax 086 272 89 15; **Projekt graficzny** Krzysztof Ignatowicz. **Druk:** Drukarnia w Ignatkach, Ignatki 40/2, 16-001 Kleosin

Biuro Reklam i Ogłoszeń tel. 085 748 74 30, **KRAMIK** tel. 085 748 74 48; **Przedstawiciele Handlowi** tel. 085 748 74 41, 42, 43

Prenumeratę przyjmują „RUCH" SA (Białystok, Ełk, Łomża, Ostrołęka), Urzędy Pocztowe oraz listonosze do 20. każdego miesiąca; informacje: **Dział Kolportażu** – tel./fax 085 748 74 24.

Nr indeksu 350133. Redakcja nie odpowiada za treść reklam i ogłoszeń.

Region >> Niemal 80 kierowców przekroczyło już limit punktów karnych

„Mistrzowie" tracą prawko nawet w kilka minut

Niektórym kierowcom z województwa podlaskiego nie trzeba wiele czasu, by stracić prawo jazdy. Są tacy, którzy potrafią to zrobić w kilka minut, innym trzeba „aż" kilku miesięcy. Rekordziści nie dość, że nagminnie łamią przepisy, na dodatek nie przyjmują mandatów, dzięki czemu na swoim koncie potrafią mieć nawet 49 punktów karnych.

Dokładnie tyle nazbierał 21-letni mieszkaniec wsi położonej niedaleko Wysokiego Mazowieckiego. W lipcu ubiegłego roku otrzymał prawo jazdy, jednak nie nacieszył się nim, bo już niedługo zostanie mu odebrane. Właściwie powinien stracić je już dwukrotnie, bo w przypadku młodego kierowcy tzw. prawko zabierane jest po uzbieraniu 20 punktów. On jednak nagminnie łamał przepisy drogowe i za to nie odpowiadał – do czasu...

Długa lista wykroczeń

W pierwszym miesiącu po zdobyciu uprawnień 21-latek jeździł bez pasów. Potem jeszcze bardziej się rozkręcił. Nie przestrzegał zakazu wjazdu w ulicę, zakazu wyprzedzania, parkował też w niedozwolonych miejscach.

– Nie przyjmował mandatów, licząc chyba na to, że sąd zadecyduje na jego korzyść – żartuje Jacek Dobrzyński, rzecznik prasowy podlaskiej policji.

21-latek zakończył swoją karierę „mistrza kierownicy" na początku tego roku, gdy spowodował kolizję.

Podobną ilość punktów karnych, co mieszkaniec wsi spod Wysokiego Mazowieckiego, nazbierał 23-latek z Brańska. I on prawo jazdy dostał w lipcu 2007 r. Udało mu się zebrać 43 punkty, z czego 24 niemal w kilka minut. Przejeżdżając jedno skrzyżowanie w Łapach złamał aż 4 przepisy, bo choć nie powinien, to postanowił wyprzedzać (patrz graf powyżej).

88 przekroczyło już limit

Takich „mistrzów" jest u nas jednak więcej. W ubiegłym roku Komendant Wojewódzki Policji w Białymstoku skierował 297 wniosków o sprawdzenie kwalifikacji i 15 wniosków o cofnięcie uprawnień. W pierwszym kwartale 2008 roku 88 kierowcom sprawdzone zostaną kwalifikacje, a 3 z pewnością straci prawo jazdy. **(bisu)**

Były szef SLD odda pieniądze

Sąd rejonowy zajmie się ponownie sprawą Mikołaja P., byłego szefa białostockiego SLD. Wcześniej został skazany na dwa lata więzienia w zawieszeniu oraz dostał nakaz zwrotu pieniędzy szpitalom, od których wynajmował lokale, ale nie płacił czynszu. Mimo że sytuacja materialna w jego firmie nie była najlepsza, nadal startował w przetargach na wynajem. Prokuratura zarzuciła też byłemu baronowi SLD to, że podrabiał podpisy swoich rodziców na dokumentach i w ten sposób założył firmy na ich nazwiska i w ich imieniu prowadził działalność. Wczoraj sąd okręgowy częściowo uchylił wyrok, utrzymał jednak w części dotyczącej zarzutu oszustwa przy zawieraniu umów ze szpitalami. Mikołaj P. ma oddać szpitalowi wojewódzkiemu 15 tys. zł. **(ap)**

Białystok >> Skandal! Znowu rozdają stołki po linii partyjnej!

Fundusz specjalnie dla POlityków

Włodzimierz Kusak (PO), przewodniczący Rady Miejskiej w Białymstoku, a jednocześnie właściciel firmy produkującej okna, będzie zarządzał... Wojewódzkim Funduszem Ochrony Środowiska! To kolejna polityczna nominacja w naszym regionie.

Od dawna wiadomo, że fundusz jest politycznym zapleczem dla wszystkich ekip rządzących województwem. Obecne władze regionu i rada nadzorcza funduszu próbowały stworzyć wrażenie, że tym razem będzie inaczej. Ogłosiły otwarty nabór kandydatów na członków zarządu. Zgłosiło się 14 osób. W poniedziałek komisja składająca się z kilku członków rady przeprowadziła wstępną selekcję złożonych ofert. W jej wyniku z grona najpoważniejszych kandydatów do zarządu odpadły nie tylko osoby niespełniające wymogów formalnych, ale także obecny prezes funduszu Bogusław Panasiuk (PiS) oraz jego były prezes Roman Kowalski (Unia Pracy).

– Kierowaliśmy się subiektywną oceną komisji – przyznaje Janusz Szymczukiewicz, wiceprzewodniczący rady nadzorczej. – Zgłosiły się bowiem do nas osoby pracujące w różnych miejscach, w różnych zawodach, często bez doświadczenia w tej dziedzinie.

– A na jakiej podstawie odrzucono oferty osób z doświadczeniem? – wypytujemy.

– Wybraliśmy oferty najlepsze – odpowiada oględnie Szymczukiewicz. Po czym wyjaśnia, że tak naprawdę nikogo nie odrzucono, ponieważ na wtorkowym posiedzeniu rada nadzorcza zajmowała się wszystkimi czternastoma ofertami.

– Chociaż rzeczywiście tylko siedem osób zaprosiliśmy na spotkanie z nami – dodaje.

W gronie wybranych znaleźli się m.in. obecny wiceprezes funduszu Wiesław Dołęgowski oraz Adam Sieńko, były dyrektor Biebrzańskiego Parku Narodowego, a potem komisarz Augustowa, pełniący tę funkcję dzięki PO. Najbardziej zaskakująca była jednak oferta Włodzimierz Kusaka, przewodniczącego białostockiej rady, członka PO. Mimo to właśnie ta trójka stworzy nowy zarząd – we wtorek po południu rada nadzorcza rekomendowała ich kandydatury władzom województwa.

– Konkurs był otwarty, a ja mam trochę doświadczenia, więc się zgłosiłem – przyznaje Kusak.

– Ale jakie ma pan doświadczenie w dziedzinie ochrony środowiska?

– Cóż, różne rzeczy w życiu wykonywałem... A tu chodzi głównie o fundusze unijne, a ja w ramach mniejszych zadań miałem z tym styczność – tłumaczy przewodniczący. – To ciekawe wyzwanie.

Włodzimierz Kusak zapewnia, że jeśli zostanie członkiem zarządu funduszu, zrezygnuje z prowadzenia swojej firmy. Natomiast nadal będzie mógł być radnym miejskim.

Nowy zarząd funduszu, mimo konkursu ofert, znowu będzie więc polityczny. **(ka)**

Komentarz

Tylko bez frazesów!

Platforma Obywatelska po wygranych wyborach twierdziła, że będzie stawiać na ludzi przygotowanych merytorycznie do pełnienia funkcji. Konia z rzędem temu, kto wskaże, jakie przygotowanie merytoryczne ma Włodzimierz Kusak. Ja nie jestem w stanie rozwikłać tej zagadki. PiS, a przedtem SLD, także wsadzały swoich ludzi na stanowiska. Ale dość szybko przestały przy tym wygłaszać górnolotne frazesy. PO też radzę, niech już przestanie. Powiedzmy sobie jasno: jest tak jak zawsze. A szkoda. **Anna Mierzyńska**

Łomża/Czarnocin >>

Wyłowiono z Narwi ciało młodej kobiety

Funkcjonariusze policji i straży pożarnej wczoraj ok. godz. 11 odnaleźli w Narwi, na wysokości Czarnocina, ciało młodej kobiety. Zwłoki zostały przetransportowane do Zakładu Medycyny Sądowej w Białymstoku.

Na razie nie wiadomo, czy są to zwłoki zaginionej 31 marca w okolicach nowego mostu Marty Gawrych, uczennicy łomżyńskiego gimnazjum. Prokurator zdecydował, że dzisiaj w Łomży nastąpi okazanie zwłok rodzinie.

Zaginioną dziewczynę ostatni raz widziało 2 świadków na moście koło plaży miejskiej w Łomży. Zawiadomili oni policję, zaniepokojeni faktem, że odnaleźli jej porzucone rzeczy. Policja i straż pożarna natychmiast wszczęły akcję poszukiwawczą.

Ciało znaleziono 7 km od miejsca, w którym zaginęła Marta. Najprawdopodobniej zwłoki zahaczyły o jakiś podwodny konar i wypłynęły dopiero teraz. Wcześniej jasnowidz wynajęty przez rodzinę dziewczyny wskazał miejsce oddalone o 2 km od tego, w którym wypłynęło ciało.

Tożsamość kobiety zostanie ustalona dzisiaj. Wiele wskazuje na to, że są to zwłoki zaginionej Marty, m.in. biżuteria na rękach, kolczyk w pępku i ubranie, podobne do tego, w którym była ubrana w dniu zaginięcia. **(pch)**

bial

redaktor odpowiedzialny
Zbigniew Gołębiewski

085 748 74 61

GAZETA WSPÓŁCZESNA
23 kwietnia 2008
środa

Białystok >>

Protest przeciw wycinaniu drzew

Społeczny Komitet Obrony Drzew zapowiada na czwartek akcję protestacyjną przeciwko planowanym kolejnym wycinkom drzew w centrum Białegostoku.

Protest odbędzie się na ul. Białówny przy pomniku Zamenhofa. To właśnie w tym rejonie w najbliższym czasie mają być wycięte dziesiątki drzew, po to, by przy okazji remontu ulic stworzyć tu miejsca parkingowe.

Argumenty magistratu, że drzewa muszą być wycięte, gdyż w większości są chore, nie trafiają do ekologów: – Jeśli drzewa są chore, żądamy by na ich miejsce sadzone były drzewa zdrowe! – apelują w odezwie.

Zdaniem Społecznego Komitetu Obrony Drzew nie chodzi o zdrowie roślin, a władze chcą po prostu tereny zielone zamienić na parkingi.

Akcja protestacyjna i zbiórka podpisów w obronie drzew rozpocznie się jutro o godz. 10. **(wj)**

Region >>

Dwa dni zadań w gimnazjum

Czy młody człowiek szuka wsparcia u rodziców, wychowawców czy rówieśników? Z jakiej dynastii wywodził się Bolesław Krzywousty? Co oznaczało słowo giermek, a co świadczy o dorosłości? – na takie pytania odpowiadali wczoraj uczniowie III klas gimnazjów pisząc ogólnopolski egzamin. Arkusz humanistyczny pt. „Dojrzewanie" zawierał 32 zadania sprawdzające wiedzę i umiejętności m.in. z: języka polskiego, historii, wiedzy o społeczeństwie i plastyki.

Dzisiaj ponad 16,5 tys. podlaskich gimnazjalistów zasiądzie do matematyczno-przyrodniczej części egzaminu, obejmującej zadania z matematyki, chemii, przyrody i geografii.

Wyniki egzaminu będą znane w połowie czerwca i będą decydowały o przyjęciu ucznia do szkoły ponadgimnazjalnej. **(dona)**

Supraśl >> Burmistrz zlikwidował pojemniki do segregacji odpadów

Puszcza tonie w śmieciach

Burmistrz Supraśla lekką ręką zlikwidował w całej gminie pojemniki do selektywnej zbiórki odpadów. Zdaniem miejscowego nadleśnictwa, teraz wiele śmieci wyląduje w puszczy.

Anna Perkowska
aperkowska@wspolczesna.pl

Zastanawiam się, gdzie tutaj ma miejsce budowanie świadomości wśród ludzi, żeby segregowali śmieci – pyta Bogdan Kolenda, nadleśniczy Nadleśnictwa Supraśl.

O tym, żeby usunąć nie tylko w Supraślu, ale także w sąsiednich miejscowościach pojemniki do selektywnej zbiórki odpadów, burmistrz zdecydował już na początku lutego tego roku.

Ludzie wrzucali co popadnie

Burmistrz Supraśla tłumaczy, że musiał zlikwidować pojemniki, bo ludzie wrzucali tam wszystko co popadnie, a gmina płaciła za to jak za normalne śmieci: – Jak ludzie nie potrafią z tego skorzystać, to po co one mają stać. Nie rozumiem, dlaczego nadleśnictwo ma z tym problem. Przecież jak ktoś chce wynieść śmieci do lasu, to i tak wyniesie, a nie będzie szukał pojemnika do selektywnej zbiórki odpadów. Pojemniki do segregacji postawiliśmy na terenie szkół – mówi burmistrz Supraśla Wiktor Grygiencz.

Supraśl miał posprzątać, ale na obietnicach się skończyło

Sprawa przywrócenia pojemników stanęła na jednej z komisji rady gminy. Radni i burmistrz obiecali, że nadleśnictwo dostanie pracowników w ramach robót interwencyjnych, którzy pomogą latem sprzątać las: – Nie dostaliśmy, bo gmina poinformowała nas, że takich pracowników nie ma – mówi Kolenda. – Lasy Państwowe odprowadzają do gminy tzw. podatek leśny w wysokości ponad 90 tys. zł rocznie i gmina powinna zapewniać solidne sprzątanie.

Tymczasem Nadleśnictwo Supraśl w 2005 roku wywiozło 31,5 tony śmieci, w 2006 – 34 tony, a w 2007 – 27 ton.

Niestety, bardzo rzadko udaje się złapać zaśmiecających piękną puszczę w okolicach Supraśla. W ub.r. leśnicy z tamtejszego nadleśnictwa zatrzymali kilkanaście osób. Wśród nich m.in. trzech emerytów i nauczyciela.

A. Zgiet

– To są skutki likwidacji pojemników do segregacji. Puszcza zasypana jest śmieciami – mówi nadleśniczy Bogdan Kolenda.

A. Zgiet

– W domu segregujemy śmieci. Ale dobrze, żeby pojemniki stały też na ulicach – mówi Paulina Chomczyk z Supraśla.

Zaśmiecają lasy

Osoba złapana w lesie na zaśmiecaniu może trafić nawet przed sąd i odpowiadać na podstawie przepisów kodeksu karnego.
Natomiast jeżeli wyrazi skruchę i stopień zaśmiecenia będzie niewielki, zostanie ukarana grzywną przez leśników.

Białystok >> Związkowcy pracują

Białostocki fiskus nie protestuje

Zatrudnieni w urzędach skarbowych mają brać urlopy na żądanie i oddawać honorowo krew – to w ramach protestu, jaki ma prowadzić „Solidarność" Pracowników Skarbowych. Akcja ta potrwa od 28 do 30 kwietnia.

– Na razie zajmujemy się przede wszystkim PIT-ami, a z centrali nie dotarły do nas żadne informacje o planowanej akcji – mówi Jan Siegień, szef „S" Pracowników Skarbowych w II Urzędzie Skarbowym w Białymstoku. – Na strajk u nas raczej się nie zanosi.

Żadnego protestu nie zapowiada też Związek Zawodowy Pracowników Skarbowych w I Urzędzie w Białymstoku.

Związkowcom ze skarbówki nie podoba się projekt ustawy o służbie cywilnej, opracowywany przez kancelarię premiera. Obawiają się też zwiększenia obowiązków bez wzrostu wynagrodzeń. **(now)**

Białystok >> Szpital dostał pieniądze

Będziemy mieć nowy angiograf!

Dobra wiadomość dla pacjentów chorujących na schorzenia układu krążenia. Białostocki szpital kliniczny dostanie dofinansowanie z budżetu państwa na zakup nowego angiografu. Pomoże to nie tylko skrócić kolejki na zabiegi, ale i stosować nowoczesne metody leczenia.

Teraz w Klinice Kardiologii Inwazyjnej są dwa angiografy, ale jeden jest już bardzo stary i wysłużony. Dlatego szpital od kilku lat starał się o wymianę aparatu. W końcu się udało. Ministerstwo Zdrowia przyznało właśnie białostockiej klinice dotację w wysokości 1,3 mln zł na wymianę starego angiografu.

– To oczywiście dobra wiadomość, ale brakuje nam jeszcze prawie miliona zł, aby ten aparat kupić – mówi doc. Sławomir Dobrzycki, kierownik Kliniki Kardiologii Inwazyjnej Uniwersytetu Medycznego w Białymstoku. – Zrobimy wszystko, aby te środki zdobyć, bo nowy aparat jest niezbędny. Mamy nadzieję, że już jesienią będziemy na nim wykonywać zabiegi. **(luk)**

Białystok/Region >>

Komputer obliczy za Ciebie jak jechać

Nie trzeba już znać Białegostoku i sprawdzać rozkładów jazdy miejskich autobusów, by swobodnie poruszać się po mieście. Wystarczy skorzystać z nowoczesnego elektronicznego planeru połączeń, który przygotowali białostoccy urzędnicy.

By sprawdzić m.in. ile będzie trwała podróż, gdzie trzeba się przesiąść i o której trzeba wyjść z domu, by zdążyć na umówione spotkanie, wystarczy wejść na stronę internetową www.bkmplaner.pl. Po zaznaczaniu początku i celu podróży, specjalny algorytm obliczy i wyświetli interesujące nas dane. System dostępny jest w 5 językach. Został przystosowany do potrzeb osób niedowidzących.

Urzędnicy chcą rozciągnąć planer na połączenia PKP, PKS i prywatnych przewoźników. Chcą też, by obejmował m.in. Łomżę i Suwałki. **(kj)**

Opowieść o Holocauście

Katarzyna Meloch, która przeżyła część II wojny światowej w sierocińcu w białostockim getcie, współautorka książki „Dzieci Holocaustu mówią...", spotkała się we wtorek z białostoczanami. Na spotkaniu autorskim w Książnicy Podlaskiej, zorganizowanym przez białostocki oddział Instytutu Pamięci Narodowej, opowiadała o swoich przeżyciach – małego żydowskiego dziecka ocalonego przez siostry zakonne. **(ka)**

bial

redaktor odpowiedzialny
Zbigniew Gołębiewski

085 748 74 61

GAZETA WSPÓŁCZESNA
23 kwietnia 2008
środa

> Zadzwoń do nas

> red. Wojciech Jakubicz

Czekam na opinie Czytelników dziś w godz. 9-17 w pokoju dyżurnego Gazety Współczesnej (Biuro Ogłoszeń na parterze przy ul. Św. Mikołaja 1)

nr tel. **0 800 127 067**
e-mail: dyzurny@wspolczesna.pl
nr gadu gadu: **4616826**

Dziś

▲ **Plac Uniwersytecki >>** Spotkanie autorskie z Wiktorem Wołkowem „Jak fotografować pejzaż". Zaprasza Białostockie Towarzystwo Fotograficzne oraz Koło Antropologii Obrazu Uniwersytetu w Białymstoku. Godz. 18.30. Budynek UwB, Plac Uniwersytecki 1, sala 108A.

▲ **Spodki >>** Wystawa „Listy do syna" jednego z najbardziej cenionych fotoreporterów europejskich – Chrisa Niedenthala, laureata World Press Photo 1986. Ul. św. Rocha 14. **(uk)**

Wkrótce

▲ **Kino Forum/Hotel Cristal >>** 25-27 kwietnia 2008 r. odbędą się w Białymstoku I. Dni Hiszpańskie. W czasie ich trwania, w piątek (25 kwietnia), odbędzie się forum gospodarcze. Firmy zainteresowane współpracą z firmami hiszpańskimi mają dziś ostatni dzień na to, by zgłosić swój udział (bezpłatny!) w forum do Podlaskiej Fundacji Rozwoju Regionalnego, tel. 085 740 86 79. Podczas trzech dni będzie można też oglądać filmy hiszpańskie oraz degustować potrawy i wina z Półwyspu Iberyjskiego. **(ka)**

Ul. Produkcyjna >> Roboty zaczną się później, bo nie rozstrzygnięto przetargu

Dziurawa ulica musi poczekać!

Opóźnia się remont ul. Produkcyjnej, która już od dawna wymaga naprawy. Wszystko z powodu odwołań jednej z firm, która przegrała przetarg na budowę.

Urszula Bisz
ubisz@wspolczesna.pl

Modernizacja ul. Produkcyjnej to jedna najbardziej oczekiwanych inwestycji miejskich. Drogowcy wymienią na jej przebiegu praktycznie wszystko, ale... jeszcze nie teraz.

Miesiąc poślizgu

Jeszcze na początku tego roku urząd miejski przekazywał, że prace drogowe na ul. Produkcyjnej rozpoczną się na początku kwietnia. Potem okazało się, że ruszą w drugiej połowie tego miesiąca. Teraz wiemy, że nie, bo dopiero 29 kwietnia zostaną otwarte oferty na przetarg na wykonawcę. Same roboty ruszą więc zapewne dopiero w połowie maja.

Wszystkiemu winne procedury przetargowe i związana z nimi możliwość odwoływania się od decyzji urzędu miejskiego przez wykonawców. Z powodu zastrzeżeń jednej z firm, przetarg trzeba było zorganizować jeszcze raz.

Jak długo można czekać na remont?

Mieszkańcy Białegostoku mają już po prostu dość tej dziurawej jak ser ulicy. I nic dziwnego, bo jest ona w fatalnym stanie. Cała jezdnia jest usiana dziurami, chodniki są krzywe.

Na brak remontu narzekają najbardziej kierowcy, bo ich samochody niszczą się na tak złej nawierzchni. Praktycznie niemożliwe jest przejechanie przez ul. Produkcyjną bez „zaliczenia" dziury w jezdni.

Pocieszające są tylko zapewniania drogowców, że mimo opóźnień z rozpoczęciem, modernizacja zakończy się zgodnie z planem – do 30 listopada. ▲

Opinia

> Janusz Ostrowski
szef departamentu inwestycji UM w Białymstoku

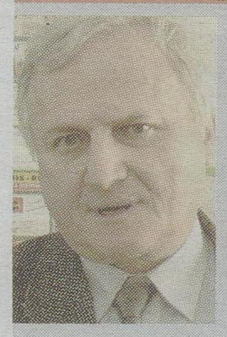

Przy ogłoszeniu pierwszego przetargu jeden z wykonawców miał zastrzeżenia co do specyfikacji. W związku z tym nanieśliśmy zmiany i ogłoszony został kolejny przetarg. Dzięki temu prace nie opóźnią się jeszcze bardziej, bo unikniemy odwołań, które przedłużyłyby procedury.

B. Maleszewska

Jezdnia jest w beznadziejnym stanie. Kierowcy jeżdżą tylko środkowymi pasami, bo skrajne są całkowicie zniszczone.

– Produkcyjna jest straszna, powinna być już dawno temu wyremontowana – uważa Krystyna Kupiec, mieszkanka os. Bacieczki

Białystok/Supraśl >> Akcja pod patronatem Gazety Współczesnej

Wspólne bieganie to dobra zabawa

A. Zgiet

W Białymstoku wspólne bieganie odbywa się w parku Zwierzynieckim

Coraz więcej osób bierze udział w akcjach wspólnego biegania, które cyklicznie, dwa razy w tygodniu, odbywają się w Białymstoku i Supraślu.

Kondycję poprawiać można pod okiem profesjonalnych trenerów lekkoatletycznych: Tomasza Dąbrowskiego i Cezarego Wojny. Obaj panowie zapewniają, że nie chodzi tu o bicie rekordów, ale o propagowanie zdrowego trybu życia. Swoją wiedzę chcą wykorzystać, by pomagać ludziom, którzy odwykli od odrobiny wysiłku fizycznego. Poziom biegaczy jest różny, ale wszyscy są mile widziani – zarówno biegający od dawna, jak i amatorzy.

Spotkanie już dziś o godz. 18 przy białostockim lodowisku przy ul. 11 Listopada. Kolejne w niedzielę o godz. 10. Z kolei Supraśl wypełni się biegaczami w piątek o godz. 17.30. Spotkanie przy restauracji Łukaszówka. Zapraszamy! **(wj)**

www.wspolczesna.pl
> Więcej zdjęć ze wspólnego biegania po parku Zwierzynieckim na naszej stronie internetowej.

Kudłaty Przyjaciel >> Dzieci poznają zasady

Beztroska i nieodpowiedzialność mogą skończyć się źle

Przypadki pogryzień dzieci przez psy to temat, który co jakiś czas powraca. – Jest on nam szczególnie bliski, ponieważ od roku 2003 prowadzimy szkolenia dla dzieci i młodzieży dotyczące pogryzień oraz przestrzegamy, jak dzieci mają się zachować w trudnej sytuacji – mówią Alina i Piotr Bendiuk z Klubu Sportów Psich Alpi.

Bendiukowie dotarli dotąd do ponad 60 tys. uczniów w szkołach woj. podlaskiego. – Od pięciu lat, kiedy prowadzimy szkolenia, na szczęście w naszym mieście nie było tragicznego wydarzenia z psami – mówią. – I niech tak zostanie, bo beztroska i brak odpowiedzialności właścicieli psów bywa przeraźliwa. Ciągle zadajemy sobie pytanie, czy dzieci pamiętają nasze rady. Ale dorośli, bo to oni decydują o zakupie zwierzęcia do domu, muszą się wykazać naprawdę dużą wiedzą przy wyborze psa, żeby nie narobić nieszczęścia własnym dzieciom. Pocieszające jest to, że białostoczanie coraz częściej sięgają po psy rasowe o łagodnym usposobieniu i kierują się do fachowców pomagających wychować psy. **(luk)**

Bezcenne Wsparcie
Gazeta Współczesna
LECZNICA WETERYNARYJNA ZWIERZAK s.c.
Mdent
www.FORMAT-ms.pl
KoBa INTERNET
Przetestuj nasze łącze
TOWARZYSTWO AMICUS
Samgaz s.c.

reporter w Mońkach
Kazimierz Radzajewski
085 716 57 57

GAZETA WSPÓŁCZESNA
23 kwietnia 2008
środa

Białystok/Dubiny >> Urodziły się trojaczki

Trzech chłopców naraz!

A. Zgiet

Od lewej: Bartosz, Jakub i Damian – pierwsze w tym roku trojaczki w Białymstoku i ich mama Katarzyna Kruczkowska z Dubin

Bartek, Kuba i Damian – takie imiona będą nosić trojaczki, które przyszły na świat w szpitalu klinicznym w Białymstoku w sobotę, 19 kwietnia, tuż po godz. 11. Rodzice maluchów spodziewali się trójki dzieci, ale nie myśleli, że będzie aż trzech chłopców. Bo zgodnie z badaniami USG, w trójce miała być jedna dziewczynka!

– Ja to nawet przeczuwałam, że to mogą być sami chłopcy – uśmiecha się Katarzyna Kruczkowska, szczęśliwa mama trojaczków. – Ale imiona wybraliśmy dla dwóch chłopców i jednej dziewczynki. A okazało się, że zamiast Zuzanny będzie Damian.

Pani Kasia na co dzień mieszka w Dubinach koło Hajnówki. Właśnie tam, już za parę dni, wróci z dziećmi. Wszyscy chłopcy są w dobrej formie, muszą się jeszcze tylko nauczyć ssać pierś i trochę przybrać na wadze. Ale już teraz pomoc przy wychowywaniu i opiece nad trojaczkami obiecuje cała rodzina. Zwłaszcza że to pierwsze wnuki i trojaczki w obu rodzinach – bo bliźniaki już się tu zdarzały.

– Przygotowywaliśmy się psychicznie do tego, że będziemy mieć trojaczki – opowiada mama chłopców. – Choć tego i tak nie da się pewnie porównać z rzeczywistością. W domu mamy już gotowy pokoik dla dzieci, ale na razie tylko jest tam jedno łóżeczko. Na pewno czeka nas teraz sporo wydatków, zwłaszcza na pampersy.

Pomoc młodej i tak licznej rodzinie obiecały już podobno władze gminy i powiatu hajnowskiego.

Państwo Kruczkowscy będą potrzebować teraz naprawdę wielu rzeczy: potrójnej wyprawki dla maluchów, wózków, łóżeczek.

Jeśli są osoby, które chcą pomóc maluchom i ich rodzicom, prosimy o kontakt z redakcją, tel. (085) 748 74 61, w godz. 10-16.

(luk)

Automania >> W tym tygodniu ostatnie kupony!

Prześlij je do 6 maja

Zostały jeszcze tylko trzy kupony do zebrania. W piątek ukaże się ostatni kupon „Automanii".

Na kompletne zestawy czekamy do szóstego maja, do godziny piętnastej. Siódmego maja odbędzie się losowanie Kia Picanto oraz nagród dodatkowych.

Przypominamy – jeżeli zbierzesz pięć kolejnych kuponów, to:

- Wypełnij przynajmniej jeden z nich
- Włóż je do koperty
- Przynieś do nas albo wyślij pocztą na adres:

„Automania", Biuro Loterii, ul. św. Mikołaja 1, 15-419 Białystok

Jeśli masz więcej niż jeden zestaw kuponów, każdy z nich prześlij w oddzielnej kopercie.

Pełny regulamin loterii znajduje się na naszej stronie internetowej:
www.wspolczesna.pl

Mońki >> 1 proc. podatku dla potrzebujących

Chcemy być pomocni!

Podatnicy z powiatu monieckiego wykazali się solidarnością w nieszczęściu. Po naszym artykule – apelu cioci proszącej o pomoc dla ciężko chorego bratanka Kuby – w urzędzie skarbowym pojawili się chętni do podzielenia się 1 procentem podatku z Kubą Dereszem.

Monieczczanie są z roku na rok bogatsi i wrażliwsi na niedolę innych.

– Rosnącą zamożność widać w PIT-ach i kwotach podatków. Jest koniunktura na inwestycje, szczególnie wśród rolników. Ludzie chętniej korzystają z kredytów konsumpcyjnych – mówił Wiesław Kuc, naczelnik Urzędu Skarbowego w Mońkach.

Tym samym mieszkańcy deklarują wolę pomocy ludziom poszkodowanym przez los. W ub. roku 1 procent podatku (i w sumie 24 tys. zł) oddało na ten cel ok. 400 podatników. W tym roku uczyniło tak już tysiąc osób. Podarowali oni 40 tys. zł.

– Jeśli miałbym dać 1 procent to tylko na pomoc choremu dziecku – powiedział nam Krzysztof Moniuszko z Rutkowskich Dużych.

K. Radzajewski

Podatnicy uczyli się, jak wypełniać PIT-y i odliczać 1 proc.

– Najlepiej na świadomość podatników działają apele w mediach – dodała Dorota Nieścier z Jaświł.

Krzysztof i Dorota są uczniami technikum ekonomicznego. Podczas sobotniego Dnia Otwartego w skarbówce uczyli się razem z innymi wypełniania PIT-ów.

(zmo)

Reporter w Bielsku
Krzysztof Jankowski

085 730 67 86

Bielsk Podlaski >> Triumfowali w 7 konkursach!

Młodzi geniusze z gimnazjum

K. Jankowski

Dawid Jabłuszewski i Magdalena Jakuc z „trójki", laureaci konkursów przedmiotowych, już myślą o kolejnych zmaganiach

Uczymy się, bo chcemy być najlepsi! – twierdzą młodzi ludzie z Gimnazjum nr 3 w Bielsku Podlaskim. W tym roku aż siedemnaścioro z nich zostało laureatami szczebla wojewódzkiego konkursów przedmiotowych.

– Przyznaję, że nawet dla mnie to olbrzymie zaskoczenie – mówi Bazyli Leszczyński, dyrektor Zespołu Szkół z Dodatkową Nauką Języka Białoruskiego w Bielsku Podlaskim, którego częścią jest Gimnazjum nr 3.

Bielska szkoła zakwalifikowała do finałów wojewódzkich konkursów przedmiotowych 20 uczniów. Siedemnastu z nich zostało laureatami.

– To dało nam pierwsze miejsce wśród gimnazjów na całym Podlasiu – chwali się dyrektor Leszczyński. Jednocześnie przyznaje, że siedmiu laureatów z tej siedemnastki to uczestnicy konkursu języka białoruskiego, w którym jest mniejsza rywalizacja niż w innych konkursach. – Jednak nawet bez tych laureatów bylibyśmy na wojewódzkim podium – podkreśla dyrektor.

Podopieczni bielskiej „trójki", w której uczy się 328 młodych ludzi, triumfowali aż w siedmiu konkursach przedmiotowych: z biologii, chemii, geografii, historii, informatyki, matematyki i oczywiście języka białoruskiego.

– Zabrakło nam w tym roku tylko laureatów z angielskiego, polskiego i rosyjskiego – mówi Leszczyński.

Dwoje z uczniów „trójki" zostało nawet podwójnymi laureatami: Dawid Jabłuszewski z informatyki i matematyki, a Magdalena Jakuc z biologii i chemii.

– Dzięki temu wiem, że jestem lepszy od innych – mówi odważnie Dawid Jabłuszewski. – Nie, żebym musiał to udowadniać innym. Ja to chciałem udowodnić sobie.

Dawid wie już, że naukę będzie kontynuował w II Liceum Ogólnokształcącym z DNJB w Bielsku Podlaskim. A później?

– Wiążę przyszłość z matematyką. Chciałbym dostać się na SGH – wyjaśnia. – Kariera naukowca mnie nie pociąga. Matematyka potrzebna mi jest, by być dobrym ekonomistą.

Inne plany ma Magda Jakuc.

– Moim marzeniem jest medycyna – przyznaje. – Dlatego potrzebną mi wiedzę chcę zdobyć jak najwcześniej. A dzięki sukcesowi w konkursach przedmiotowych uda mi się uniknąć na egzaminie gimnazjalnym nielubianej fizyki.

Bo przywileje laureatów są dosyć rozległe. Przede wszystkim uwalniają od obowiązku pisania egzaminów gimnazjalnych.

– Laureat konkursów językowych i historycznych nie musi pisać egzaminu humanistycznego, zaś laureat biologii, chemii, fizyki, informatyki czy matematyki – egzaminu przyrodniczo-matematycznego. Wszyscy, automatycznie, mają przyznaną maksymalną liczbę punktów z tych egzaminów. No, i oczywiście szóstki na świadectwie końcowym gimnazjum – tłumaczy dyrektor Leszczyński. – W praktyce oznacza to, że laureat wojewódzki może sobie wybrać dowolne liceum w całej Polsce i ma pewność przyjęcia.

Następnym celem laureatów jest wywalczenie indeksów na wyższe uczelnie.

– Przed nami olimpiady dla uczniów szkół średnich. Na nich postaramy się o ułatwienie sobie drogi na wybrane studia – mówią Dawid i Magda.

(jan)

Laureaci z „trójki"

Biologia: Adam Gołub, Magdalena Jakuc, Tomasz Lewczuk; chemia: Magdalena Jakuc; geografia: Bożena Jakubiuk, Mirosława Mironczuk; historia: Elżbieta Supruniuk, Katarzyna Supruniuk; informatyka: Dawid Jabłuszewski, jęz. białoruski: Agnieszka Chomiuk, Marlena Leoniuk, Wioletta Łapińska, Natalia Ławreniuk, Paulina Najman, Kamila Sidoruk, Ewelina Trofimiuk; matematyka: Dawid Jabłuszewski.

Bielsk Podlaski >> Uczniowie zaprezentowali swoje zdolności recytatorskie

Najlepsi wezmą udział w finale wojewódzkim

Czworo młodych recytatorów będzie reprezentowało Bielsk w finale wojewódzkim konkursu recytatorskiego pn. „Baje, bajki, bajeczki". Eliminacje miejskie odbyły się w piątek w Bielskim Domu Kultury. Wzięły w nich udział dzieci z podstawówek.

– To byli już wyselekcjonowani najlepsi recytatorzy, zwycięzcy eliminacji szkolnych – mówiła Janina Plutowicz, kierownik działu edukacji artystycznej BDK.

Najlepsze oceny jurorów otrzymali: Elwira Duniec z SP 5 i Łukasz Filipiuk z BDK w kategorii klas 1-3 oraz Urszula Skiepko z BDK i Adrianna Szuj z SP 4 wśród uczniów klas 4-6. I to oni właśnie będą reprezentowali Bielsk w finałach wojewódzkich, które odbędą się 23 maja w Wojewódzkim Ośrodku Animacji Kultury w Białymstoku.

K. Jankowski

Aleksandra Łożecka zajęła II miejsce w kategorii klas 1-3

– Cieszymy się, że dzieci prezentują bardzo zróżnicowany repertuar. Widać zaangażowanie nauczycieli, którzy nie zadowalają się powielaniem wierszy z poprzednich lat – mówi Janina Plutowicz.

(jan)

promocja

Specjalna oferta dla czytelników Gazety Współczesnej
z okazji 9 rocznicy wizyty Papieża na Podlasiu!

Jan Paweł II
Pielgrzym Pokoju

Srebrny Medal wybity w Mennicy Polskiej
w hołdzie dla największego Polaka i Jego trudu
zjednoczenia świata.

Próba AG500 - **limitowana seria** dostępna w oddziałach Gazety Współczesnej. **Specjalna oferta** dla czytelników!

Moneta, w cenie 36 zł, dostępna
jest w Biurach Ogłoszeń Gazety Współczesnej
pod następującymi adresami:

Białystok, ul. Św. Mikołaja 1, tel. 085 745 59 87

Suwałki, ul. Mickiewicza 5 lok. 2, tel. 087 566 57 26

Łomża, ul. Dmowskiego 1E, tel. 086 216 64 64

Ełk, ul. Pułaskiego 24 tel. 087 610 85 05

Grajewo, ul. Osiedle Centrum 7A, tel. 086 272 89 15

GAZETA WSPÓŁCZESNA

A533308wwbp

seria limitowana seria limitowana seria

redaktor odpowiedzialny
Michał Dąbrowski

Strona przygotowana na podstawie serwisów:
PAP, internetowych, radiowych i telewizyjnych

redakcja@wspolczesna.pl, bezpłatna infolinia 0 800 127 067

GAZETA WSPÓŁCZESNA
23 kwietnia 2008
środa

Krótko

▲ **Rosja >>** Siły Zbrojne Federacji Rosyjskiej przygotowują się do wielkiej parady z okazji

Dnia Zwycięstwa. Wczoraj w próbnej defiladzie wzięło udział tysiące żołnierzy.

▲ **Kraj >>** Bezrobocie w marcu 2008 roku spadło do 11,1 proc., podczas gdy w lutym wynosiło 11,5 proc. – podał we wtorek Główny Urząd Statystyczny (GUS). Liczba bezrobotnych zarejestrowanych w urzędach pracy wyniosła w końcu marca 2008 roku 1 mln 702,2 tys. osób. Oznacza to, że była niższa niż przed miesiącem o 76,4 tys. osób (czyli o 4,3 proc.). W ujęciu rocznym liczba bezrobotnych zmniejszyła się o 530,3 tys. osób. Najwyższa stopa bezrobocia utrzymywała się nadal w województwach: warmińsko-mazurskim (18,4 proc.), zachodniopomorskim (16 proc.), kujawsko-pomorskim (15 proc.) oraz świętokrzyskim (14,7 proc.). Najniższym bezrobociem charakteryzowały się województwa: wielkopolskie (7,5 proc.), małopolskie (8,6 proc.), śląskie (8,7 proc.) oraz mazowieckie (8,9 proc.).

▲ **Warszawa >>** Prezydent Lech Kaczyński zapowiedział we wtorek, że w czerwcu lub najdalej na początku lipca ratyfikuje Traktat Lizboński. ▲

Warszawa >> Dymisja rzecznika praw dziecka

Powiedziała pa

We wtorek, na dwa dni przed zaplanowaną debatą sejmową nad wnioskami dotyczącymi odwołania rzecznika praw dziecka, Ewa Sowińska sama zrezygnowała z tej funkcji.

Poinformował o tym we wtorek marszałek Sejmu Bronisław Komorowski. Ewa Sowińska złożyła rezygnację z pełnionej funkcji z dniem 30 czerwca 2008 roku. Czas do 30 czerwca to czas na wyłonienie kandydata, przeprowadzenie wyboru przez Sejm i zaprzysiężenie nowego rzecznika – powiedział marszałek.

Według Komorowskiego, Sowińska nie podała motywów swojej rezygnacji.

Odwołania Sowińskiej chciały PO i LiD. Zgodnie z ustawą o rzeczniku praw dziecka, Sejm za zgodą Senatu może odwołać RPD, jeżeli zrzeknie się on urzędu, będzie stale niezdolny do pełnienia obowiązków na skutek choroby lub utraty sił stwierdzonych orzeczeniem lekarskim oraz gdy sprzeniewierzy się złożonemu ślubowaniu. Posłowie PO i LiD zarzucali Sowińskiej złamanie ślubowania, ona sama nie zgadzała się z tym zarzutem.

PAP/Radek Pietruszka

Ewa Sowińska nie podała motywów swojej rezygnacji

Ewa Sowińska była rzecznikiem praw dziecka przez dwa lata – od 7 kwietnia 2006 roku. Zanim zaczęła pełnić tę funkcję, była posłanką Ligi Polskich Rodzin. Wielu polityków uznało jej wybór na stanowisko RPD za element politycznych targów podczas formowania się koalicji PiS, LPR i Samoobrony.

Jako rzecznik praw dziecka zasłynęła przede wszystkim z powodu kontrowersyjnych wypowiedzi, a nie z działalności merytorycznej.

Na początku 2007 roku Sowińska napisała list do papieża w obronie arcybiskupa Stanisława Wielgusa. A w wywiadzie, opublikowanym w maju 2007 roku w tygodniku „Wprost", zadeklarowała, że zleci psychologom ze swojego biura zbadanie, czy Tinky-Winky z bajki „Teletubisie" nie propaguje homoseksualizmu. Wypominano jej także postulaty o zakazie pracy z dziećmi dla homoseksualistów czy urzędowej rejestracji konkubinatów. ▲

Francja >> Efekt kłótni L. Kaczyńskiego i D. Tuska

Sarkozy odwołał wizytę w Polsce

Prezydent Francji Nicolas Sarkozy odłożył wizytę w Polsce ze względu na przeszkody protokolarne, a dokładnie spór między premierem Donaldem Tuskiem a prezydentem Lechem Kaczyńskim – pisze we wtorek francuski „Le Figaro".

Choć oficjalnie podano, że przyczyną przełożenia wizyty były uroczystości pogrzebowe francuskiego poety Aime Cesaire'a, powód był zupełnie inny – twierdzi dziennik. Zdaniem gazety polski premier uznał, że w planie wizyty najważniejsze rozmowy przypadły prezydentowi Kaczyńskiemu.

– Zniecierpliwieni wykrętami Polaków Francuzi zdecydowali się odłożyć spotkanie. Nie ustalono jeszcze żadnej daty– podkreśla „Le Figaro".

– Szczyt polsko-francuski w końcu się odbędzie, ale fałszywy ton w polskiej dyplomacji już spowodował szkody – komentuje dziennik.

Aby podkreślić rangę polsko-francuskiego szczytu, Sarkozy'emu miał towarzyszyć premier Francois Fillon oraz co najmniej sześciu ministrów. ▲

Wrocław >> Znęcał się nad niedźwiedziem?

Antoni Gucwiński przed sądem

Przed wrocławskim sądem rozpoczął się we wtorek proces b. dyrektora wrocławskiego zoo Antoniego Gucwińskiego, którego Fundacja Viva, zajmująca się obroną zwierząt, oskarżyła o znęcanie się nad brunatnym niedźwiedziem Mago.

Fundacja zdecydowała się wystąpić z oskarżenia prywatnego, po tym, jak wrocławska prokuratura dwukrotnie umarzała dochodzenie w sprawie niedźwiedzia Mago i warunków, w jakich żył we wrocławskim zoo, gdy dyrektorem ogrodu był Gucwiński.

B. dyrektora zoo fundacja oskarżyła o to, że „długotrwale przetrzymywał" Mago w bunkrze, bez światła, wybiegu i możliwości przebywania w naturalnych dla niedźwiedzia pozycjach oraz o to, że nie dołożył starań, aby te warunki poprawić.

Gucwiński we wtorek stawił się przed sądem. Nie przyznał się do winy, ale zgodził się złożyć obszerne wyjaśnienia. Przede wszystkim – zdaniem dyrektora – oskarżenia wysuwane przez Vivę są nieprawdziwe, bowiem zawierają nieścisłości.

– Robiłem wszystko, aby to zwierzę ochronić i uratować przed fizyczną likwidacją – mówił Gucwiński.

Ponad 70-letni Gucwiński w 2007 roku przestał być dyrektorem zoo i przeszedł na emeryturę. ▲

reklama

SPECJALNA OFERTA
TYLKO DLA CZYTELNIKÓW GAZETY WSPÓŁCZESNEJ!

Włochy- Wenecja, Florencja, Rzym, Watykan 26.04 - 9 dni: 1299 zł
Aqua Park, Druskienniki 23.05 - 1 dzień: 79 zł
(cena nie zawiera biletu do Aqua Parku)
Paryż - Bruksela - długi weekend majowy: 21.05 - 5 dni: 599 zł
Super oferta dla grup: Aqua Park , Druskienniki 99 zł z biletem wstępu.

Po więcej informacji oraz w celu rezerwacji wejdź na stronę www.wspolczesna.pl/podroze lub zadzwoń 085 742 90 16
* Organizatorem powyższych wycieczek jest biuro podróży niezależne od Wydawnictwa Prasa Podlaska.

S75708wwch8

redaktor prowadzący
Zbigniew Gołębiewski

085 748 74 61

GAZETA WSPÓŁCZESNA
23 kwietnia 2008
środa

DYŻUR EKSPERTA

telefon bezpłatny
0 800 127 067
e-mail:
dyzur@wspolczesna.pl

Zapraszamy na dyżur radcy prawnego Kamila Klemieni. Odbędzie się dziś (środa) w godz. 12-13.
Na cotygodniowym dyżurze prawnik odpowie na pytania m.in. z prawa cywilnego, pracy. Dyżur odbędzie się w białostockiej redakcji „Współczesnej".

Opinie

Opinie na temat artykułu „Kaufland czy Lidl – który powstanie szybciej?"

▲ nick: mason
Łomża
To żenujące. Widać jak miasto dobiera inwestorów. Swoją drogą łomżan chyba mało obchodzi, kiedy skończy się ta sklepowa tragifarsa. Ze swojej strony apelowałbym jedynie o niezaśmiecanie mojej skrzynki pocztowej!

▲ nick: gość
Łomża
Im więcej sklepów, tym lepiej dla kupujących. Konkurencja jest zdrowa dla naszych portfeli. Białystok się już o tym przekonał.

▲ nick: BM
Łomża
Porażka! Dostaliśmy dwa średniej wielkości sklepiki, które w dodatku przysyłają nam niepotrzebne ulotki. Nie będę przecież jeździł do Ełku na zakupy do Kauflandu! Dobrze by było, aby do rywalizacji o łomżyńskie portfele włączyła się w końcu jakaś większa sieć handlowa i powstał hipermarket z prawdziwego zdarzenia.

Opinie na temat artykułu: „Za złe rządy kar... nie ma" dotyczącego kontroli NIK w Urzędzie Marszałkowskim.

▲ nick: tt
Białystok
Aby polityka ukarać musi być solidne przewinienie. Ale za niekompetencję się nie da. Dlatego w Polsce politycy to miernoty. Ale cóż, widocznie doszli do wniosku, że do żadnej pracy się nie nadają, a do bredzenia i siedzenia na stołkach za publiczne pieniądze jak najbardziej.

▲ nick: koleś
Białystok
Problem tkwi w czym innym. NIK-owi brakuje dobrych fachowców. Kto np. sprawdzi, jak działają usługi elektroniczne? Na tym wszakże znać się też trzeba. Kto wobec tego postawi w trafny sposób i niepodważalny zarzuty niegospodarności panu Tylendzie? **(ap)**

Grabowiec k. Bielska Podlaskiego >> To partactwo! – mówią mieszkańcy

Po burzy droga spłynęła na łąkę

akcja, reakcja

Przez ponad rok mieszkańcy Grabowca znosili uciążliwości związane z przebudową drogi. Dziś efekt pracy drogowców jest opłakany, a domy zagrożone zalaniem wodą.

Krzysztof Jankowski
kjankowski@wspolczesna.pl

Dom i stodoła zalane. Trzeba było pompować – mówi 84-letnia Nadzieja Krasowska. Od ponad 60 lat mieszka w swoim domu w Grabowcu. – I nigdy mi domu nie zalało! Dopiero po remoncie drogi woda zniszczyła mój dobytek.

Dziś, zamiast ogródka, ma „plażę" z piachu naniesionego przez wodę. Niewiele lepiej wygląda łąka Jana Jankowskiego.

– W trakcie prac wysypywali na nią piach. Powinni mi teraz ziemię zwałować i posadzić trawę, czyli doprowadzić ją do stanu sprzed prac – denerwuje się Jankowski.

Mieszkańcy Grabowca pokazują rowy odwadniające, wybudowane wzdłuż biegnącej przez ich wieś drogi. Większość z nich jest zawalona piachem, kamieniami, a nawet betonowymi płytami.

– Piach z „inwestycji" płynie pół kilometra rowami melioracyjnymi. I to wszystko po jednej burzy! To co będzie się działo z czasem? – mówią. – Takiej partaniny nie było nawet za komuny. Przecież ktoś wziął za to ciężkie pieniądze!

Z danych administratora drogi – Generalnej Dyrekcji Dróg Krajowych i Autostrad – wynika, że zeszłoroczny remont kosztował 7,5 mln zł.

– Inwestycja była trudna ze względu na warunki gruntowe – mówi Rafał Malinowski z GDDKiA. – Droga jest objęta gwarancją. Wraz z wykonawcami powołamy komisję, która oceni uszkodzenia i wskaże dalsze kierunki działania. ▲

K. Jankowski

– Już po pierwszej tegorocznej burzy część wybudowanej w zeszłym roku infrastruktury drogowej się rozsypała – mówi Jan Jankowski, właściciel posesji w Grabowcu

pytanie dnia

Czy publiczne pieniądze na inwestycje są często marnowane przez drogowców?
Czekamy na opinie pod dyżurnym telefonem bezpłatnym **0 800 127 067** (w godzinach 9-17) oraz pod adresem e-mail **dyzur@wspolczesna.pl**

Łapy/Białystok >> Kłopoty z sanatorium

Potrzebny nowy wniosek

akcja, reakcja

Już od kilku miesięcy czekam na wyjazd do sanatorium – zaalarmował nas Stefan Grądzki z Łap. – Składałem do Narodowego Funduszu Zdrowia kilka razy wszystkie dokumenty i nic.

Wniosek o sanatorium złożył w lutym ub.r. Został wpisany w kolejkę. Ale w czerwcu okazało się, że musi mieć operację. – Tymczasem przyszło do mnie pismo, że przyznano mi uzdrowisko na wrzesień – opowiada nasz Czytelnik. – Nie mogłem pojechać, bo nie pozwalał mi na to stan zdrowia. Poprosiłem więc o przesunięcie terminu.

W tym roku pan Stefan poczuł się już lepiej, postanowił więc z sanatorium skorzystać. Udał się w marcu do podlaskiego NFZ. – Usłyszałem, że mam donieść zaświadczenie od lekarza rodzinnego o tym, że mój stan zdrowia zezwala już na wyjazd.

Pan Stefan dokumenty doniósł, ale okazało się, że w NFZ nie ma już jego starych papierów. – Wszystkie dokumenty wysłałem więc jeszcze raz pocztą – opowiada. – Do dzisiaj nie mam żadnej odpowiedzi.

Rzecznik podlaskiego NFZ Adam Dębski zapewnia, że żadnych dokumentów od pana Grądzkiego w NFZ nie ma. – Poza tym wniosek o wyjazd do sanatorium ważny jest tylko rok, ten pan musi więc postarać się o ponowne zlecenie – dodaje. – Z tym nowym wnioskiem i zaświadczeniem od lekarza o stanie zdrowia powinien do nas się zgłosić, wtedy wdrożymy odpowiednie procedury związane z wyjazdem. Poinformowaliśmy już o tym pana Grądzkiego. **(luk)**

Żółtki >> Problem załatwiony!

Podkopany słup jest już bezpieczny

Kilka dni temu zadzwonił od nas Czytelnik informując, że w miejscowości Żółtki znajduje się niebezpiecznie podkopany słup energetyczny. Jego zdaniem, mógł on w każdej chwili się wywrócić.

Zadzwoniliśmy do firmy ZEB Dystrybucja, której pracownik podziękował nam za informację i natychmiast wysłał na miejsce zespół fachowców.

W Żółtkach okazało się, że stojący na prywatnej działce słup rzeczywiście jest podkopany. Pracownicy firmy ZEB Dystrybucja skontrolowali jego stan i okazało się, że wykop nie stanowił jednak poważnego zagrożenia dla linii energetycznej.

Nie zmienia to jednak faktu, iż powinien jak najszybciej zniknąć, gdyż wystarczy, że np. spadnie obficie deszcz i wymyje kolejną część ziemi. Fachowcy skontaktowali się z właścicielem działki, który zapewnił, iż w ciągu trzech dni wykop zostanie zasypany.

Tak też się stało i już we wtorek słup nie stanowił żadnego zagrożenia. Dziękujemy firmie ZEB Dystrybucja za pomoc w interwencji. **(wj)**

Dyżury rzecznika

Rzecznik praw pacjenta działający przy podlaskim oddziale Narodowego Funduszu Zdrowia będzie w maju dyżurować w delegaturach NFZ:

▲ w Suwałkach, ul. Pułaskiego 73, tel. 087 562 02 50; dyżur 7 maja w godz 10.30-14;

▲ w Łomży, al. Piłsudskiego 11a, tel. 086 216 88 40, 216 88 45, 216 43 29; dyżur 14 maja w godz. 10-14;

▲ w Siemiatyczach ul. Kościuszki 43, tel. 085 655 20 71; dyżur w dniu 21 maja w godz. od 10.30 do 14. **(luk)**

redaktor odpowiedzialny
Piotr Biziuk

085 748 74 74

GAZETA WSPÓŁCZESNA
23 kwietnia 2008
środa

Fotki z dna szuflady >>

Nasz konkurs, cieszący się zainteresowaniem Czytelników, ukazuje się w środowych wydaniach „Gazety Współczesnej" (raz na dwa tygodnie). Jeżeli macie Państwo w swoich rodzinnych zbiorach interesujące fotografie albo dokumenty, nadeślijcie je do nas. Dostarczone nam fotki odeślemy, zaś osoby, które udostępnią nam zdjęcia, nagrodzimy upominkami. Czekamy pod adresem: „Gazeta Współczesna", ul. św. Mikołaja 1, 15-419 Białystok, dopisek: „Fotki z dna szuflady". Prosimy pamiętać o adresie zwrotnym.

Gdzieś na Kresach, lata międzywojenne. Zdjęcie drużyny piłki nożnej ze zbiorów Juliana Korby. Wykonane prawdopodobnie w Grodnie. Publikujemy dzięki uprzejmości Ireny Puchalskiej z Turczyna.

Sokółka, 1916 rok. Fotografia ordynansa (dienszczik) porucznika carskiego z polskim chłopcem. Oficer mieszkał w budynku przy ulicy Białostockiej w Sokółce. Przed I wojną światową w mieście tym stacjonował 63 uglicki pułk piechoty (63 piechotnyj uglickij gienierał-fieldmarszała Apriksina polk). Zdjęcie publikujemy dzięki uprzejmości Czytelnika z Sokółki.

Sokółka, 1921 rok. Moda z dawnych lat. Na rewersie adnotacja: „Na pamiątkę drogiemu Henrykowi poświęca Bronia". Kobieta z fotografii została wywieziona do Kazachstanu za „pierwszego sowieta". Zaginęła w 1941 lub 1942 roku, gdzieś w okolicach Karagandy.

Wielka Brytania lata 40-te (?) Wśród polskich emigrantów, którzy po II wojnie światowej znaleźli się w Wielkiej Brytanii był Konstanty Konopko. Na rewersie fotografii podany jest adres do korespondencji i adnotacja: „Niech Bodek odnajdzie mnie. Czy pozna?" Publikujemy dzięki uprzejmości Elżbiety Klaczyńskiej z Białegostoku.

Grodno, 1923 rok. Fotografia zrobiona koło więzienia w Grodnie, przy ulicy Brygidy. Na pierwszym planie: szeregowy Franciszek Zarachowicz.

Gdzieś na Białostocczyźnie, 1927 rok. Kartka wydana z okazji bierzmowania. Proszę zwrócić uwagę na stroje młodych kobiet przystępujących do sakramentu. Na rewersie zapisano jedynie datę: 9 maja 1927 roku. Publikujemy dzięki uprzejmości Czytelnika z Sokółki.

zadzwoń do reportera
Donata Żmiejko

Strona przygotowana przy współpracy: z Kancelarią Radcy Prawnego Kamila Klemieni w Białymstoku
085 7487453

Consensus facit legem

(zgoda tworzy prawo)

Pomoc >> Prowadzenie cudzych spraw bez zlecenia

Musisz się starać

Mój dobry sąsiad miał wylew. Tydzień wcześniej rozpoczął remont domu. Byłem przy angażowaniu majstra. Teraz on przychodzi do mnie, pyta, co dalej robić. Czy prawnie mogę coś robić? – zapytał Pan Karol.

Donata Żmiejko
dzmiejko@prasapodlaska.pl

Zdarza się, iż w różnych sytuacjach życia codziennego jesteśmy zmuszeni zająć się cudzymi sprawami bez jakiejkolwiek podstawy czy upoważnienia. Jest to wówczas tzw. prowadzenie cudzych spraw bez zlecenia.

Bezinteresowna pomoc

Pojęcie „prowadzenie cudzych spraw bez zlecenia" oznacza w praktyce głównie podjęcie działań na rzecz lub w imieniu innej osoby, pomimo braku prawnego obowiązku lub też np. pełnomocnictwa do prowadzenia danej sprawy. Często zdarza się jednak, iż pomimo istniejących upoważnień ktoś świadomie przekracza ich zakres. Także wówczas mamy do czynienia z prowadzeniem cudzych spraw bez zlecenia. Powyżej opisane działania nie muszą być postrzegane jako łamanie prawa.

Często zdarza się, bowiem, iż prowadzenie cudzych spraw bez zlecenia polega na działaniu w wyniku dobrej woli czy na zasadzie sąsiedzkiej pomocy. Sytuacje życia codziennego są rożne i np. może zajść potrzeba pomocy danej osobie np. komuś choremu, sąsiadowi, który leży w szpitalu, który podpisał umowę zlecenia na remont mieszkania i nie może ze względów zdrowotnych dopilnować prac remontowych. Jako sąsiad wiedząc, iż w mieszkaniu sąsiada prowadzone są takie prace, możemy pomóc i dopilnować spraw remontu, pomimo, iż to nie my podpisaliśmy umowę.

Nie szkodzić

W związku z powyższym większość takich zachowań zasługuje na ochronę. Podstawową zasadą, prowadzenia cudzych spraw bez zlecenia (upoważnienia) jest to, iż osoba taka, powinna działać z korzyścią dla tego, któremu sprawę prowadzi, i zgodnie z jej prawdopodobną wolą. Ponadto obowiązany jest zachowywać należytą staranność.

Wydatki nie przepadną

Prowadzący cudzą sprawę bez zlecenia powinien, w miarę możności, zawiadomić o tym osobę, której sprawą się zajmuje, i stosownie do okoliczności albo oczekiwać jej wyraźnych zleceń, albo prowadzić sprawę dopóty, dopóki osoba ta nie będzie mogła sama się nią zająć. W związku z powyższym osoba ta w razie podjęcia konkretnych czynności może żądać rozliczenia z prowadzenia cudzych spraw bez zlecenia, jeżeli poniosła koszty (musi przedstawić rachunek i spis dokonanych czynności). Jednakże musi też wydać wszystko, co przy prowadzeniu sprawy, uzyskała dla osoby, której sprawę prowadziła.

Z drugiej strony, prowadzący cudzą sprawę, jeżeli działał zgodnie z opisanymi wyżej obowiązkami, może żądać zwrotu poniesionych a uzasadnionych wydatków i nakładów wraz z ustawowymi odsetkami oraz zwolnienia od zobowiązań, które zaciągnął przy prowadzeniu sprawy.

Ryzykowny sprzeciw

W przypadku natomiast, gdy prowadzący cudzą sprawę działa wbrew wiadomej mu woli osoby, której sprawę prowadzi i narusza jej interes prawny, to wówczas prowadzący taką sprawę, nie może żądać zwrotu poniesionych wydatków. Ponadto odpowiedzialny jest za szkodę, chyba że spełnienie woli tej osoby godziło by w przepisy prawa lub zasady współżycia społecznego (np. chory nie wyraża zgody na amputację nogi, w której wdała się martwica).

Dodatkowo, jeżeli prowadzący cudzą sprawę dokonał zmian w mieniu osoby, której sprawę prowadzi, bez wyraźnej potrzeby lub korzyści tej osoby albo wbrew wiadomej mu jej woli, ma wówczas obowiązek przywrócenia stanu poprzedniego. Gdyby to nie było możliwe, to powinien naprawić szkodę. Poczynione przez siebie nakłady może zabrać z powrotem, o ile może to uczynić bez uszkodzenia rzeczy.

Wyjątkowe uprawnienia

Należy też pamiętać, iż za prowadzenie cudzych spraw bez zlecenia zgodnie z przepisem art. 757 kodeksu cywilnego, uznaje się też sytuację, gdy np. ktoś w celu odwrócenia niebezpieczeństwa grożącego drugiemu ratuje jego dobro. Taka osoba może żądać zwrotu uzasadnionych wydatków, chociażby jego działanie nie odniosło skutku, i jest odpowiedzialny tylko za winę umyślną lub rażące niedbalstwo.

▲

Rodzina >>

Kto jest ojcem

Ekspert
> Kamil Klemienia
radca prawny

▲ Od miesiąca jestem po rozwodzie. Tydzień temu urodziłam dziecko i jestem pewna, że to syn mojego byłego męża, chociaż spotykałam się wówczas również z kimś innym. Gdy powiedziałam o tym mężowi, to on stwierdził, że to nie jego dziecko. Bardzo bym chciała, żeby mąż uznał je, bo pomimo wszystko jest człowiekiem odpowiedzialnym i dobrze zarabiającym. Słyszałam, że istnieje coś takiego jak domniemanie pochodzenia dziecka – czy to prawda? – zapytała Pani Agnieszka.

Tak, zgodnie z przepisami kodeksu rodzinnego i opiekuńczego, jeżeli dziecko urodziło się w czasie trwania małżeństwa albo przed upływem trzystu dni od jego ustania lub unieważnienia, domniemywa się, że pochodzi ono od męża matki. Domniemania tego nie stosuje się, jeżeli dziecko urodziło się po upływie trzystu dni od orzeczenia separacji. Jeżeli dziecko urodziło się przed upływem trzystu dni od ustania lub unieważnienia małżeństwa, lecz po zawarciu przez matkę drugiego małżeństwa, domniemywa się, że pochodzi ono od drugiego męża.

Tak więc w opisanym przez Panią przypadku powyższy przepis miałby zastosowanie. Jednakże musi Pani pamiętać, iż skoro spotykała się Pani w tym czasie z innym mężczyzną, to dziecko może faktycznie nie być Pani męża. Jeżeli Pani mąż będzie nadal twierdził, że dziecko nie jest jego, to może on podjąć stosowne kroki zmierzające do obalenia domniemania pochodzenia dziecka. Domniemania powyższe mogą być obalone tylko na skutek powództwa o zaprzeczenie ojcostwa. Mąż może zatem wytoczyć powództwo o zaprzeczenie ojcostwa. Zgodnie z kodeksem rodzinnym i opiekuńczym, mąż matki może wytoczyć powództwo o zaprzeczenie ojcostwa w ciągu sześciu miesięcy od dnia, w którym dowiedział się o urodzeniu dziecka przez żonę.

opr. (d)

promocja

Gdziekolwiek jesteś, cokolwiek robisz – jesteśmy z Tobą

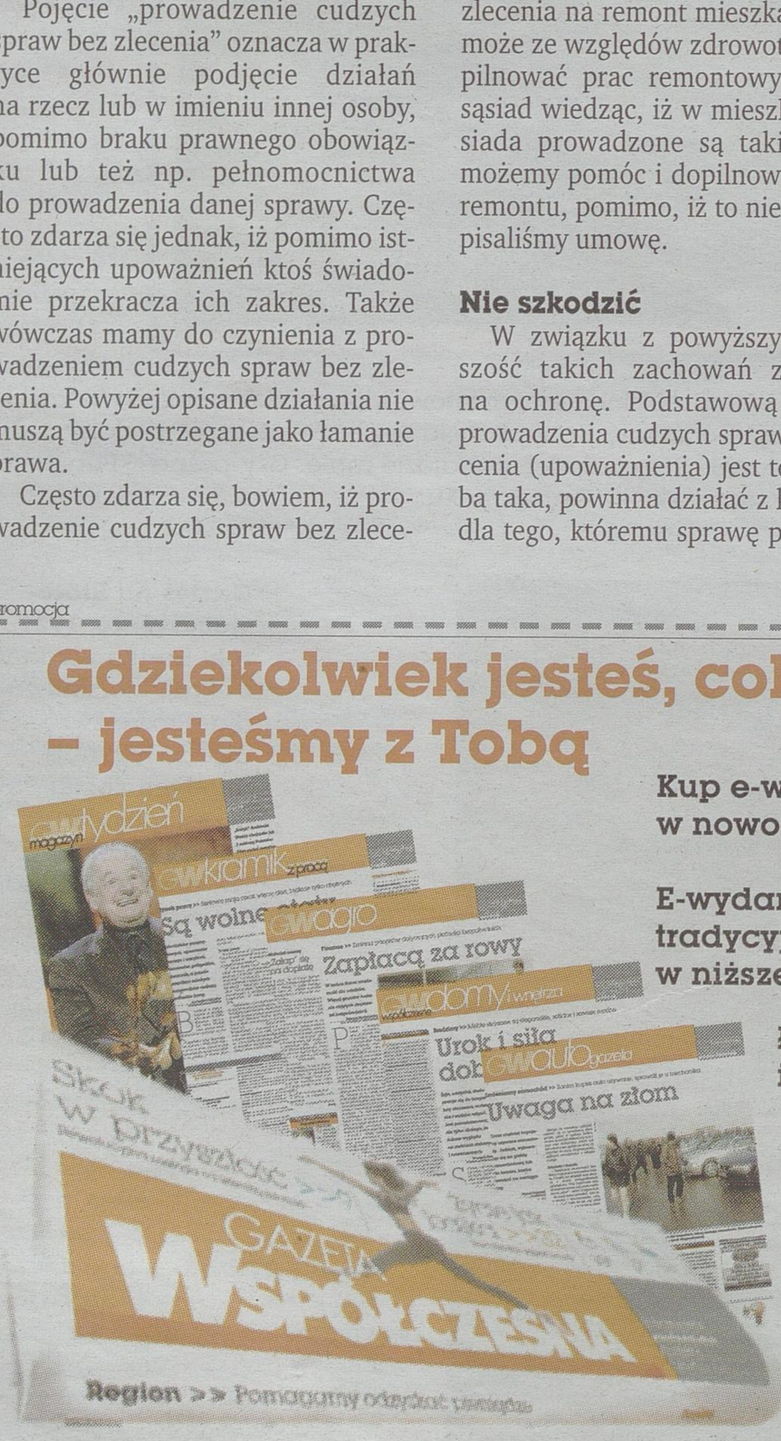

Kup e-wydanie Gazety Współczesnej w nowoczesnej, cyfrowej formie.

E-wydanie to wierna kopia tradycyjnego wydania papierowego w niższej cenie.

Łatwa w czytaniu i wyszukiwaniu informacji

Cena pojedynczego egzemplarza Gazety w prenumeracie miesięcznej to tylko 0,86 zł.

Zapraszamy do lektury!

Szczegóły na www.wspolczesna.pl/e-wydanie

promocja

Chcesz zamieścić BEZPŁATNE OGŁOSZENIE?

kup GAZETĘ WSPÓŁCZESNĄ w czwartek i piątek

Prawnik doradzi
>

Jeśli macie Państwo wątpliwości dotyczące spraw, w rozwiązaniu których może pomóc prawnik, skonsultujcie się z naszymi ekspertami. W redakcji „Gazety Współczesnej" w każdą środę, w godz. 12-13, dyżurują prawnicy z Kancelarii Radcy Prawnego Kamila Klemieni z siedzibą w Białymstoku przy ul. Marii Skłodowskiej-Curie 3, pokój 31.
Nasi eksperci odpowiedzą na Państwa pytania – podpowiedzą, jak zgodnie z prawem można rozwiązać różne problemy.
Do Państwa dyspozycji jest bezpłatna infolinia: **0 800 127 067**

Pomysł na biznes >> Nie mogła znaleźć miejsca pracy, więc stworzyła je sama

Bajkowa opieka

Jeśli chce się prowadzić własny biznes, trzeba być konkurencyjnym i umieć wyrobić sobie renomę. Zasada ta dotyczy także... prywatnego przedszkola.

Agata Sawczenko
asawczenko@prasapodlaska.pl

Takie właśnie przedszkole założyła Krystyna Gromek. Skończyła pedagogikę wczesnej edukacji, ale kiedy przyjechała do Białegostoku, nie mogła znaleźć pracy.

– Popracowałam w firmie zupełnie nie z mojej branży i wiedziałam, że to nie to – mówi. – Przedszkole to moje życiowe powołanie. Wiedziałam, że sprawdzę się i jako pracodawca, i jako dyrektor przedszkola.

Dlatego postanowiła działać. Rozejrzała się po osiedlu, gdzie mieszkała. Okazało się, że na TBS-ach nie było wtedy żadnego przedszkola.

– A osiedle młode, rozwijające się. Dużo małych dzieci – mówi.

Remont i formalności

Zaryzykowała. Znalazła lokal – 120 mkw. Pożyczyła pieniądze od rodziny, bo jako osoba z niskimi dochodami nie miała szans na kredyt.

Wynajęła osiedlową „złotą rączkę" i zrobiła remont. Podzieliła pomieszczenie na kilka sal, wydzieliła łazienkę i małą kuchenkę. Pomalowała ściany w pastelowe kolory. Zrobiło się przytulnie.

Jeszcze tylko załatwienie formalności w wydziale edukacji Urzędu Miejskiego, sanepidzie, inspekcji pracy – i można było zaczynać.

– Nie stać mnie było na zatrudnienie pań z dużym doświadczeniem, więc do współpracy wybrałam dziewczyny po studiach – mówi Gromek. – Panie okazały się świetnymi opiekunkami, kilka pracuje ze mną do tej pory. Cały czas się kształcą, szkolą, robią stopnie nauczycielskie

W. Oksiuta

Przedszkole wybiera się kierując opiniami innych. Nasze musiało wyrobić sobie renomę – mówi Krystyna Gromek.

Razem z wychowawczyniami przystroiły ściany postaciami z bajek, wyciętymi z tektury – żeby sale pasowały do nazwy przedszkola – Bajka.

Grunt to atmosfera

Początki to oczywiście trochę nerwów: czy rodzice zechcą powierzyć im swoje dzieci, czy zaufają placówce, która nie ma żadnej tradycji.

– Przedszkole zwykle wybiera się, kierując się opiniami rodziny, znajomych, którzy posyłali tam swoje dzieci – mówi Krystyna Gromek. – My musieliśmy tę swoją renomę dopiero wypracować.

Dlatego na początek w Bajce przygotowano 30 miejsc. Teraz codziennie przebywa tam 60 dzieci. Trzeba było wynająć dodatkowe pomieszczenia, zatrudnić opiekunki. No i stworzyć odpowiednią atmosferę.

– Musimy być konkurencyjni – podkreśla Krystyna Gromek. ▲

Warto wiedzieć

▲ **Kurs dla niepełnosprawnych** >> bezpłatne szkolenie dla bezrobotnych osób niepełnosprawnych „STOP – czas na zmiany" organizuje Towarzystwo Naukowe Organizacji i Kierownictwa w Białymstoku.
Z warsztatów aktywizacji zawodowej mogą skorzystać wszystkie osoby niezarejestrowane w powiatowym urzędzie pracy. Zajęcia rozpoczną się w maju 2008 i potrwają rok. Odbywać się będą w siedzibie TNOiK przy ul. Jagienki 4 w Białymstoku. Szczegółowe informacje pod nr tel. 085-675-02-71.

▲ **Lokalny rynek pracy – szanse i możliwości zatrudnienia. Przygotowanie do wejścia na rynek pracy** – warsztaty pod takim hasłem odbędą się 25 kwietnia w w Centrum Informacji i Planowania Kariery Zawodowej w Łomży (ul. Nowogrodzka 1). Zapisy: tel. 086-216-23-46, 215-80-51 lub osobiście s. 04 i 01 C.

▲ **Moja firma** >> warsztaty pod takim hasłem odbędą się 22 kwietnia w CIiPKZ w Białymstoku (ul. Pogodna 22). Zainteresowani powinny zgłaszać się do doradcy zawodowego w CIiPKZ celem dokonania zapisu. Centrum przyjmuje interesantów: pon. - pt. w godz. 9-15, tel. 085-74-97-241.

(ew)

Oferty zatrudnienia z Powiatowych Urzędów Pracy

Białystok, ul. Sienkiewicza 82, tel. 085-741-51-81

pod numerem telefonu: 085 747 38 14
zbrojarz
cieśla
murarz
blacharz - dekarz
manager sprzedaży mieszkań
inspektor nadzoru robót sanitarnych – uprawnienia
pod numerem telefonu: 085 747 38 17
sprzedawca
szwaczka
krojczy
piekarz
cukiernik
barman
bufetowa
kucharz
pracownik ekspedycyjny
pod numerem telefonu: 085 747 38 14
kierowca kat. B – badania sanitarne
elektryk – uprawnienia SEP do 1 kV
suwnicowy – uprawnienia
tokarz
mechanik maszyn spożywczych
mechanik do naprawy pras
operator maszyn do produkcji narożników
inżynier chłodnictwa

Hajnówka, ul. Piłsudskiego 10A, tel. 085-682-23-18 wew. 25

operator załadunku drewna HDS (z możliwością szkolenia) – wykształcenie zasadnicze zawodowe, staż pracy 2 lata, uprawnienia na żurawie przenośne o udźwigu do 3,2T kat. II Ż, prawo jazdy kat. C
mechanik pilarek i kosiarek – wykształcenie zasadnicze zawodowe lub średnie zawodowe – mechaniczne, umiejętności manualne: naprawa montaż i demontaż maszyn małych
ślusarz – spawacz – wykształcenie zasadnicze zawodowe – mechaniczne, staż pracy 3 lata
mechanik samochodowy – spawacz – wykształcenie zasadnicze zawodowe – mechaniczne, staż pracy 3 lata
operator żurawia samojezdnego – uprawnienia, prawo jazdy kat. C
pracownik biurowy (samodzielne stanowisko ds. marketingu) – wykształcenie wyższe marketing i zarządzanie lub pokrewne
sprzedawca – wykształcenie średnie, książeczka zdrowia
pracownik fizyczny w gospodarstwie rolnym – wykształcenie podstawowe, prawo jazdy kat.T•
kierowca operator wózków jezdniowych (pracownik magazynu) – wykształcenie zasadnicze zawodowe, uprawnienia na wózku widłowe, aktualne badania psychotechniczne
specjalista do spraw kultury – wykształcenie wyższe pedagogiczne (kulturoznastwo, pedagogika kulturalno-oświatowa, nauczyciel plastyki) – książeczka do celów sanitarno-epidemiologicznych
inżynier chemik – wykształcenie wyższe chemiczne
elektromechanik pojazdów samochodowych – wykształcenie zasadnicze zawodowe, prawo jazdy kat. B
kierowca samochodu ciężarowego – wykształcenie zasadnicze zawodowe, prawo jazdy kat. C+E, D
Szkolenia dla osób bezrobotnych:
murarz – tynkarz
ocieplanie budynków
kelner z modułem języka angielskiego
szwacz
Szkolenia w ramach projektu EFS:
ciastkarz – cukiernik
warsztaty aktywnego poszukiwania pracy z modułem planowania kariery zawodowej

SOKÓŁKA, ul. Kryńska 40, tel. 085-722-90-10

lekarz rodzinny – wykształcenie wyższe medyczne, mile widziane doświadczenie
funkcjonariusz straży granicznej i pracownicy służby cywilnej w straży granicznej – wymagane dokumenty oraz kryteria doboru kandydatów dostępne są na stronie podlaskiego oddziału straży granicznej : www.podlaski.strazgraniczna.pl Dokumenty aplikacyjne należy składać w POSG , Białystok ul. Bema 100
pracownik handlowy – doradca techniczny – wykształcenie min. średnie, mile widziane doświadczenie, prawo jazdy kat. B, znajomość branży rolniczej. Dokumenty aplikacyjne kierować na adres : farmer.sokolka@wp.pl
pomocnik magazyniera – bez wymagań
farmaceuta lub technik farmacji – wykształcenie wyższe lub średnie, mile widziane doświadczenie
mechanik montażysta ciągników – mile widziane doświadczenie. Dokumenty aplikacyjne wysyłać na adres: farmer.sokolka@wp.pl
mechanik serwisant ciągników rolniczych – mile widziane doświadczenie. Dokumenty aplikacyjne wysyłać na adres: farmer.sokolka@wp.pl
kierowca kat. C + E – uprawnienia, mile widziane doświadczenie, transport międzynarodowy. Kontakt pod nr. tel. 085-712-28-22 oraz pod nr tel . 085-711-29-43
mechanik samochodowy – doświadczenie, wykształcenie min. zawodowe
sprzątaczka – bez wymagań, oferta dla niepełnosprawnych
samodzielna krawcowa – doświadczenie, wykształcenie zasadnicze zawodowe
pracownik bez kwalifikacji do zakładu stolarskiego – bez wymagań, oferta na terenie Gm. Szudziałowo
palacz c. o – uprawnienia
fryzjer damsko - męski – mile widziane doświadczenie
stolarz trakowy – bez wymagań
pomocnik trakowego – bez wymagań
menager do kierowania i prowadzenia biura – mile widziane doświadczenie. Informacje o ofercie pod nr . tel. 085-712-12-03, 085-712-10-58
sprzedawca – brak wymagań. Informacje o ofercie pod nr . tel. 085-712-12-03, 085-712-10-58
przedstawiciel handlowy - mile widziane doświadczenie. Informacje o ofercie pod nr . tel. 085-712-12-03, 085-712-10-58
robotnik budowlany – mile widziane doświadczenie. Informacje o ofercie pod nr tel. 085-712-12-03, 085-712-10-58
kandydaci do służby w korpusie szeregowych zawodowych – odbyta służba wojskowa, niekaralność, wykształcenie min. zawodowe. Bliższe informacje o ofercie pod nr tel. 085-712-12-03, 085-712-10-58.
Praca w Brygadzie Zmechanizowanej w Giżycku
Oferty pracy w kraju:
sprzedawca – wykształceni min. średnie, prawo jazdy kat. B, komunikatywność, mile widziane doświadczenie. Oferty składać na adres: biuro@instytutbs.eu
monter maszyn i urządzeń okrętowych – wykształcenie zawodowe, do 50% dofinansowanie do zakwaterowania. Bliższe informacje pod adresem: www.stocznia.gdynia.pl
monter kadłubów okrętowych – wykształcenie zawodowe, do 100% finansowanie w I roku pracy. Bliższe informacje pod adresem: www.stocznia.gdynia .pl
elektromonter okrętowy/zakładowy – wykształcenie zawodowe, do 50% dofinansowanie do zakwaterowania, uprawnienia SEP do 1Kv. Bliższe informacje pod adresem: www.stocznia.gdynia.pl
spawacz – wykształcenie min. podstawowe, uprawnienia spawacza : elektryczne ręczne, spawanie elektrodą topliwą w osłonie CO2, do 100% dofinansowania do zakwaterowania w I roku pracy. Bliższe informacje pod adresem: www.stocznia.gdynia.pl
serwisant maszyn rolniczych – wykształcenie techniczne, znajomość branży rolniczej, znajomość języka angielskiego w stopniu komunikatywnym, prawo jazdy kat. B. Oferty składać na adres : biuro@instytutbs.eu

SUWAŁKI, ul. Kościuszki 71a, tel. 087-565-26-50

geodeta – wykształcenie wyższe kierunkowe tel. 087 - 567-43-13
asystent projektanta – wykształcenie wyższe architekt,

reklama

Rozmawiaj, doradzaj, zarabiaj!

Poszukujemy osób do współpracy w charakterze Przedstawiciela.

Dołącz do nas! Nasi Klienci czekają na dobrych doradców!
Do Twoich zadań będzie należało udzielanie pożyczek i obsługa Klientów.

Nie wymagamy doświadczenia!

Połączenia z tel. kom. i SMS-y (koszt wg taryfy operatora)
600 400 470
Połączenia z tel. stacjonarnego (całkowity koszt 0,35 zł)
0 801 800 999
www.provident.pl
PROVIDENT
A8108wwmt

Gotówka od ręki!
od 300 zł do 7000 zł
■ szybka decyzja
■ błyskawiczna dostawa gotówki
■ minimum formalności
DZWOŃ 7 DNI W TYGODNIU PON-PT 7-21 SOB-NIEDZ 7-20

Połączenia z tel. kom. i SMS-y (koszt wg taryfy operatora)
600 400 224
wyślij SMS o treści pozyczka pod nr 1124
Oddzwonimy!
Połączenia z tel. stacjonarnego (całkowity koszt 0,35 zł)
0 801 802 700
www.provident.pl
PROVIDENT
A7808wwmt

PRACA

Darmowa giełda dla firm

Od kwietnia br. małe przedsiębiorstwa i mikrofirmy przez rok nie zapłacą za korzystanie z usług serwisu www.infopraca.pl – internetowej gieły pracy. Promocja obowiązuje przez rok od dnia zalogowania się.

Oferty zatrudnienia z Powiatowych Urzędów Pracy

tel 505-024-680
nauczyciel przedmiotów zawodowych elektrycznych i elektronicznych – wykształcenie wyższe kierunkowe, praca od 01.09.2008
kierownik budowy – uprawnienia do nadzoru w zakresie instalacji inwestycyjnych w zakresie sieci instalacji sanitarnej Przedsiębiorstwo Inżynieryjne „ PRESS" Suwałki ul. Piaskowa7 tel. 087-566-54-64, 565-00-71,565-01-27
przedstawiciel handlowy - PROVIDENT S.A. Tel 600-400-133, infolinia- 0801-800-999, list motywacyjny, CV
młodszy konsultant ds. obsługi klienta - w Sklepie Firmowym ERY, wykształcenie min, średnie, dyspozycyjność, praca w trybie zmianowym, 6 dni w tygodniu w godzinach 10.00-19.00, kontakt fax. 022-413-57-59, e-mail. ,praca@era.pl
nauczyciel przedmiotów zawodowych i praktycznej nauki zawodu mechanizacji rolnictwa – wyższe kierunkowe, uprawnienia pedagogiczne, mile widziane uprawnienia na szkolenie kierowców kat. B, T, Zespół Szkół nr. 7 Suwałki ul. Ogrodowa 49, tel. 087-567-90- 81
asystent projektanta - wykształcenie wyższe inż. elektryk lub średnie technik elektryk
nauczyciel mechanizacji rolnictwa – wykształcenie wyższe kierunkowe, tel. 087 567 90 81
nauczyciel przysposobienia obronnego, nauczyciele przedmiotów zawodowych: technik pojazdów samochodowych, technik logistyk, technik spedytor, technik obsługi turystycznej – Zespół Szkół nr 6 ul. Sikorskiego 21 Suwałki
specjalista d/s marketingu – wykształcenie wyższe kierunkowe, biegła znajomość języka angielskiego, tel. 087 566 07 05
kierownik filii – wykształcenie średnie znajomość obsługi komputera, znajomość języka angielskiego lub języka niemieckiego, handlowiec, kierownik serwisu, serwisant/ CV przesyłać poczta lub mailem, Actiwa Suwałki ul. Minkiewicza 4 , e-mail suwalki@actiwa.pl
referent d/s ubezpieczeń – wykształcenie wyższe ekonomia, finanse, ubezpieczenia, CV Mocrograf Suwałki ul. Utrata 2a
inżynier elektryk – praca przy projektach
przedstawiciel handlowy – min.średnie, staż min. 1 rok, obsługa komputera, prawo jazdy kat. B mile widziana znajomość branży sanitarnej, tel. 087 568 55 50
magazynier – staż na stanowisku
sprzedawca – obsługa kasy fiskalnej
kucharka, kelnerka, pomoc kuchenna, elektryk, stolarz **– Ośrodek Wypoczynkowy w Posejnelach, Giby, tel. 087-51-650**
pracownik produkcji spożywczej – Janza Suwałki ul. Młynarska 1A
piekarz – Cymes Suwałki ul. Północna 20A
elektryk-mechanik samochodowy, ostrzarz-szlifierz, tokarz, frezer – Gasstech tel. 087-565-41-18
mechanik samochodowy – wykształcenie zawodowe, średnie
pracownik warsztatu – montowanie szyb samochodowych
blacharz - lakiernik samochodowy
elektryk – mechanik samochodowy, pilarz, operator ładowarki tel. 087 566 37 4
produkcji drzewnej – tel. 669 970 654
operator wózka widłowego
murarz, cieśla
betoniarz
dozorca
blacharz , dekarz
glazurnik, robotnik ogólnobudowlany, docieplanie
stolarz – doświadczenie na stanowisku
pracownik produkcji drzewnej
stolarz, trakowy - tel.087-565-3919
operator spycharki DT,
operator koparki liniowej – tel. 087 567 44 30
operator koparko-ładowarki – tel. 087 563 27 67
operator suwnicy ramowej lub pomostowej – tel.087 565 32 75
szwaczka, krawcowa, prasowaczka – staż w zawodzie hafciarka
fryzjer, staż
kierowca samochodu ciężarowego – prawo jazdy kat. C+E, uprawnienia na przewóz rzeczy

BIELSK PODLASKI ul. 3 Maja 17, tel. 085-833-27-14, 085-833-27-15

kierowca kat.C,B, mechanik, lakiernik, blacharz samochodowy – wykształcenie min.zawodowe, staż pracy mile widziany, komunikatywna znajomość języka angielskiego lub rosyjskiego dla kierowców
regionalny sprzedawca maszyn do sitodruku na teren Europy – biegła znajomość języka angielskiego lub francuskiego w mowie i piśmie, prawo jazdy kat.B, dyspozycyjność, łatwość nawiązywania kontraktów, mile widziane doświadczenie w sprzedaży
asystent/ka kierownika sprzedaży i serwisu – biegła znajomość języka angielskiego w mowie i piśmie, bardzo dobra znajomość programów biurowych MS Office, samodzielność, inicjatywa, zdolność szybkiego uczenia się, umiejętność bardzo dobrej organizacji czasu pracy
tokarz-frezer, tokarz-wiertacz, ślusarz-wiertacz, ślusarz-mechanik – wykształcenie zawodowe mechaniczne
murarz, tynkarz – wykształcenie min.zawodowe, staż pracy mile widziany
kierownik budowy, majster budowy – wykształcenie wyższe budowlane, znajomość obsługi komputera, znajomość kosztorysowania, uprawnienia budowlane – dla kierownika
specjalista ds.księgowości – wykształcenie min.średnie, znajomość prawa bilansowego, podatkowego i ustawy o rachunkowości, znajomość programów MS OFFICE (WORD, EXCEL), staż pracy min. 5 lat w księgowości
specjalista ds. sprzedaży mieszkań – wykształcenie wyższe budowlane, znajomość obsługi komputera
pracownik fizyczny – bez wymagań
kierownik budowy – wykształcenie wyższe budowlane
operator równiarki III stopnia – uprawnienia
palacz – uprawnienia na kotły wodne
sprzedawca – wykształcenie średnie, mile widziany staż pracy, aktualna książeczka zdrowia
fryzjer męski – wykształcenie zawodowe, staż pracy mile widziany
murarz, tynkarz – wykształcenie zawodowe, staż pracy min. 1 rok
instruktor kultury – wykształcenie wyższe (plastyczne lub muzyczne), staż pracy mile widziany, uprawnienia pedagogiczne, obsługa komputera, prawo jazdy kat.B- mile widziane
podinspektor ds. budownictwa i planowania przestrzennego – wykształcenie wyższe budowlane(architektura, urbanistyka), staż pracy mile widziany, znajomość przepisów KPA, mile widziana znajomość języka angielskiego, niekaralność, systematyczność
spawacz gazowy, operator wózka widłowego, pracownik do demontażu pojazdu – wykształcenie mechaniczne-dla pracownika demontażu, uprawnienia- dla spawacza i operatora
barman – wykształcenie zawodowe, staż pracy mile widziany, dyspozycyjność, chęć do pracy
sprzedawca – wykształcenie zawodowe, obsługa kasy fiskalnej
sprzedawca – doświadczenie w sprzedaży odzieży, osoba komunikatywna
przedstawiciel handlowy – wykształcenie min.średnie, prawo jazdy kat.B, staż pracy min. 5 lat, osoba dyspozycyjna, doświadczona w prowadzeniu samochodu
sprzątacz klatek schodowych – bez wymagań

OSTROŁĘKA, ul. 11 Listopada, tel. 029-760-33-77

Oferty pracy dla osób z wykształceniem średnim/wyższym
nauczyciel zawodu – wykształcenie średnie o kierunku obróbka skrawaniem, staż pracy min. 1 rok
kierownik robót budowlanych – staż pracy minimum 1 rok, uprawnienia budowlane
kierownik robót drogowych – staż pracy minimum 1 rok, uprawnienia drogowe
audytor wewnętrzny – wykształcenie wyższe, egzamin na audytora wewnętrznego złożony przed Komisją Egzaminacyjna Ministerstwa Finansów
terapeuta – wykształcenie wyższe, pedagogika specjalna
psycholog – wykształcenie średnie
majster budowlany – wykształcenie mi. średnie, uprawnienia budowlane, staż pracy min. 2 lata
przedstawiciel handlowy – wykształcenie min. średnie
handlowiec – wykształcenie min. średnie ekonomiczne, staż pracy min. 5 lat
księgowa – wykształcenie min. średnie ekonomiczne, staż pracy min. 5 lat
pracownik ds. rozliczeń i administracji budowy – wykształcenie min. średnie: budownictwo lub inżynieria środowiskowa
kierowca kat. C, E – wykształcenie min. średnie, staż pracy min. 3 lata
pracownik biurowy – wykształcenie średnie, znajomość obsługi komputera, znajomość języka angielskiego lub niemieckiego
sprzedawca – wykształcenie średnie, znajomość kasy fiskalnej, staż pracy min. 1 rok
sprzedawca – wykształcenie średnie, staż min. 2 lata
pracownik administracyjny – wykształcenie średnie, staż min. 2 lata
Oferty pracy dla osób z wykształceniem podstawowym/zawodowym
operator walca
kierowca ciągnika
robotnik budowlany
operator frezarki
kucharz – staż pracy min. 2 lata
sprzedawca – wykształcenie zawodowe
pomocnik hydraulika – wykształcenie zawodowe
kierowca – prawo jazdy kat. C + E, staż pracy min. 1 rok
kierowca – prawo jazdy kat. B
murarz – staż min. 2 lata
tynkarz – staż min. 2 lata
robotnik budowlany – staż min. 2 lata
robotnik budowlany
kierowca – prawo jazdy kat. C
barman – kelner – wykształcenie zawodowe
elektryk – wykształcenie zawodowe
operator aparatury do natrysku hydrodynamicznego
sprzątacz
pracownik magazynowy
kierowca – prawo jazdy kat. CE, staż pracy min. 2 lata
magazynier – wykształcenie zawodowe, staż min. 1 rok, uprawnienia na wózki widłowe
murarz
glazurnik
tynkarz
monter płyt gipsowych
zbrojarz – betoniarz – wykształcenie zawodowe
magazynier
spawacz – wykształcenie zawodowe
cieśla – wykształcenie zawodowe
murarz – wykształcenie zawodowe
przedstawiciel handlowy
fryzjer – wykształcenie zawodowe, staż min. 1 rok
glazurnik – staż min. 1 rok
robotnik budowlany – staż min. 1 rok
kierowca kat. C+E
spawacz – wykształcenie zawodowe, staż min. 1 rok
zbrojarz – wykształcenie zawodowe, staż min. 1 rok
pomocnik stolarza meblowego
stolarz meblowy – staż pracy min. 1 rok
pomocnik ochrony – wykształcenie min. zawodowe, znajomość obsługi komputera
pracownik fizyczny – wykształcenie zawodowe samochodowe
archiwista – prawo jazdy kat. B, mile widziany kurs archiwalny
kierowca – prawo jazdy kat. C, E
kierowca – prawo jazdy kat. C
mechanik samochodów ciężarowych
elektryk samochodów ciężarowych
operator spycharki – uprawnienia na spycharkę DT
pracownik fizyczny
robotnik budowlany
kierowca – prawo jazdy kat. B
operator koparko-ładowarki – uprawnienia
kierowca – prawo jazdy kat. C
kierowca – prawo jazdy kat. C
Oferty pracy dla osób z grupą inwalidzką
kierowca – prawo jazdy kat. B
introligator – osoby z grupą inwalidzką/ praca przy produkcji kartonów
obsługa komputera – wykształcenie średnie, grupa inwalidzka
obsługa kserokopiarki – wykształcenie średnie, osoba z grupa inwalidzką
operator wózka widłowego – uprawnienia na wózek widłowy
sprzątaczka

MOŃKI ul. Wyzwolenia 22, tel. 085-727-87-10

piekarz – wymagane doświadczenie i staż pracy w zawodzie piekarza
ciastkarz – wymagane wykształcenie kierunkowe staż pracy mile widziany
robotnik niewykwalifikowany – praca w tartaku,
murarz – wymagane doświadczenie w branży budowlanej,
robotnik budowlany.
kierowca kat. D
kierowca kat C
kucharz – wymagane doświadczenie w zawodzie,
sprzedawca – wymagany staż pracy w zawodzie, znajomość obsługi kasy fiskalnej,
pracownik ochrony – wymagana licencja I lub II stopnia
inspektor – wymagane wykształcenie wyższe rolnicze, ogrodnicze lub pokrewne, znajomość zagadnień związanych z ochrona roślin i nasiennictwem, umiejętność obsługi komputera, posiadanie prawo jazdy kat. B,
pracownik administracyjny – wymagana biegła znajomość obsługi komputera, biegła znajomość języka angielskiego jak też mile widziana znajomość języka niemieckiego

GRAJEWO, ul. Strażacka 6, tel. 086-272-35-41, 086-272-90-10, 086-272-90-20

barman – praca zmianowa na stacji paliw
elektromechanik sprzętu AGD – wykształcenie zawodowe, mile widziane doświadczenie w zawodzie (istnieje możliwość przyuczenia do zawodu), instalacja klimatyzacji
kasjer/sprzedawca – praca na stacji paliw
kucharz – wymagane doświadczenie; praca w barze; zakwaterowanie zapewnione
kierowca (bus) – prawo jazdy kat. B; pracą na terenie całego kraju
kierowca – prawo jazdy kat. C+E+ świadectwo uprawnienia do przewozu zwierząt
kierowca – prawo jazdy kat. C+E
kierowca – prawo jazdy kat. B, praca przy rozwożeniu pieczywa
kierownik zmiany/sprzedawca – wykształcenie min. zawodowe, wymagane doświadczenie
księgowa – wykształcenie wyższe ekonomiczne; wymagane doświadczenie; znajomość programów finansowo-księgowych, Word, Exel, Płatnik
magazynier – praca na skupie złomu (pilne)
magazynier – wykształcenie min. zawodowe; mile widziane uprawnienia na wózki widłowe i prawo jazdy kat. B
operator dźwigu – praca na skupie złomu, wymagane uprawnienia
piekarz – praca od zaraz
przedstawiciel handlowy – wykształcenie min. średnie mile widziane doświadczenie na w.w. stanowisku
pracownik fizyczny – praca przy oczyszczaniu rowów melioracyjnych
robotnik gospodarczy/ konserwator – praca w zakładzie pracy chronionej, mile widziana osoba z grupą inwalidzką
spawacz – mile widziana znajomość zawodu
sprzedawca – praca od zaraz (sklepy spożywcze)
stolarz budowlany – wymagane doświadczenie w branży stolarskiej
robotnik budowlany – praca przy elewacjach, docieplaniach budynków
serwisant komputerowy – mile widziane wykształcenie informatyczne oraz doświadczenie w branży komputerowej; prawo jazdy kat. B
ślusarz lub mechanik – mile widziana osoba z uprawnieniami spawacza i doświadczeniem w zawodzie,
technik farmaceuta – wykształcenie kierunkowe; praca od zaraz
tokarz – mile widziana znajomość zawodu

ŁOMŻA, ul. Nowogrodzka 1, tel. 086-215-80-10

Oferty dla osób z wykształceniem wyższym:
specjalista ds rachunkowości – wyższe kierunkowe, znajomość przepisów rachunkowości, sprawozdawczości finansowej, przepisów w zakresie pełnej księgowości, doświadczenie z zakresu kontrolingu finansowego i księgowości podatkowej, min. 2 letnie doświadczenie na w/w stanowisku (mile widziane w branży transportowej), znajomość języka angielskiego lub niemieckiego, obsługa Ms Office (Ms Excel), 1 os
Oferty dla osób z wykształceniem średnim:
magazynier (dystrybutor sprzętu) – wykształcenie średnie, obsługa komputera, znajomość programów magazynowych, 1 os
sprzedawca (branża budowlana) – wykształcenie

reklama

O.K. Centrum Języków Obcych

zaprasza
pracujące osoby dorosłe po 45 roku życia:

- z wykształceniem maksimum średnim
- zatrudnione na umowę o pracę i umowy cywilno-prawne
- zamieszkałe na terenie województwa podlaskiego
- chcące poza godzinami pracy podwyższyć kwalifikacje zawodowe

do udziału w bezpłatnych szkoleniach w zakresie języka angielskiego oraz kursie na prawo jazdy kat. C, C+E lub D

w projekcie:

„Prawo jazdy kluczem do sukcesu"

realizowanym w okresie od 01.04.2008 r. do 31.03.2009 r. w ramach Poddziałania 8.1.1 „Wspieranie rozwoju kwalifikacji zawodowych i doradztwo dla przedsiębiorstw" Programu Operacyjnego Kapitał Ludzki 2007-2013.

KAPITAŁ LUDZKI NARODOWA STRATEGIA SPÓJNOŚCI

Informacje o projekcie:

- oferta szkoleniowa
- regulamin uczestnictwa
- kwestionariusz zgłoszeniowy
- wzory wymaganych dokumentów

znajdują się na stronie internetowej www.okcentrum.com.pl, zakładka „Projekty Europejskie"

UDZIAŁ W PROJEKCIE JEST BEZPŁATNY!!!

Komplet dokumentów należy przesłać do Biura projektu w terminie do **16 maja 2008** roku.

O zakwalifikowaniu kandydatów do projektu decyduje kolejność zgłoszeń.

Biuro Projektu:
O.K. Centrum Języków Obcych Sp. z o.o.,
ul. Bohaterów Monte Cassino 53,
20-705 Lublin,
tel. (081) 533 78 32, 536 12 47

EFS Europejski Fundusz Społeczny

Realizacja projektu jest współfinansowana przez Unię Europejską z Europejskiego Funduszu Społecznego w 85% oraz z budżetu państwa w 15% w ramach Programu Operacyjnego Kapitał Ludzki 2007-2013

R51060Bwrbb

Programista Java

Osoba zatrudniona na stanowisku odpowiedzialna będzie za tworzenie i rozwijanie oprogramowania w firmie.

Wymagania:

- ❑ JAVA (dobra znajomość)
- ❑ Mile widziane PostgreSQL, JavaScript, PHP

Oferujemy:

- ❑ Atrakcyjne wynagrodzenie
- ❑ Zakwaterowanie

SOFT TECH

CV i LM prosimy przesłać na adres: praca@soft-tech.pl w tytule wpisując: „Programista JAVA" Praca w Warszawie

Poznaj oferty pracy za granicą

Dzisiaj w Powiatowym Urzędzie Pracy w Łomży (ul. Nowogrodzka 1) o godzinie 10 w sali 03 (niski parter) odbędzie się spotkanie informacyjne na temat działalności i usług sieci EURES oraz aktualnych ofert pracy udostępnianych przez sieć.

Oferty zatrudnienia z Powiatowych Urzędów Pracy i Biura Karier

średnie, obsługa komputera, 1 os
przedstawiciel handlowy – wykształcenie średnie budowlane, lub doświadczenie, prawo jazdy kat. B, 1 os
sprzedawca (dział narzędzi) – wykształcenie min. średnie, obsługa komputera, komunikatywność, operatywność, 1 os
pomocnik dyżurnego monitoringu alarmów – wykształcenie średnie, mile widziana licencja pracownika ochrony, bardzo dobra obsługa komputera, 1 os
przedstawiciel handlowy – wykształcenie min. średnie, doświadczenie, 1 os
operator filtracji i stabilizacji piwa – wykształcenie średnie, doświadczenie przy obsłudze zautomatyzowanej linii technologicznej, 1 os
referent magazynowy – wykształcenie średnie ekonomiczne, roczny staż w obsłudze programu SYMFONIA, 1 os
fakturzystka/ fakturzysta – wykształcenie min. średnie, mile widziany staż, obsługa komputera, 2 os
sprzedawca-magazynier – wykształcenie średnie (mile widziane techniczne), prawo jazdy kat. B, mile widziane uprawnienia na wózki widłowe, 1 os
fakturzystka – wykształcenie średnie, obsługa komputera, dyspozycyjność, mile widziana osoba z grupą, 1 os
fakturzystka – wykształcenie średnie, obsługa komputera, 1 os
przedstawiciel handlowy – wykształcenie średnie lub wyższe, prawo jazdy kat. B, 1 os
kosztorysant – wykształcenie technik budownictwa, umiejętność sporządzania kosztorysów, mile wodziany obsługa programów COMBUD lub NORMA, I os
kasjer/fakturzysta – wykształcenie średnie, staż pracy wymagany, dobra znajomość obsługi komputera, mile widziana znajomość programu PC-MAG, praca na 2-zmiany, I os
pracownik produkcji – wykształcenie średnie, obsługa komputera, 2 os
księgowa – wykształcenie min. średnie, 5-letni staż w księgowości, znajomość pełnej księgowości, 1 os.
magazynier-fakturzysta – wykształcenie średnie, prawo jazdy kat. B, 3-zmiany, 2 os.
Oferty dla osób z wykształceniem zawodowym:
pracownik fizyczny (pracownik myjni) – wykształcenie podstawowe, mile widziane doświadczenie, 1 os
sprzedawca (Nowogród) – wykształcenie zawodowe, 1 os
elektryk/elektronik – wykształcenie zawodowe, mile wiedziana osoba po szkole lub z doświadczeniem, 1 os
kierowca kat. C – wykształcenie zawodowe, doświadczenie, 1 os
operator agregatu plazmowego – wykształcenie zawodowe, obsługa komputera, uprawnienia spawacza gazowego, 1 os
kierowca kat. C (wywrotka) – wykształcenie zawodowe (mile widziane mechaniczne), mile widziane uprawnienia na koparko-ładowarkę, zaświadczenie na przewóz rzeczy, 1 os
magazynier – wykształcenie min.zawodowe, staż pracy mile widziane, 2 os
kierowca - magazynier – wykształcenie min.zawodowe, prawo jazdy kat.B, mile widziane prawo jazdy kat.C, mile widziane doświadczenie, 2 os
kucharka – wykształcenie zawodowe, doświadczenie, chęć do pracy, 1 os
cukiernik – wykształcenie zawodowe, doświadczenie mile widziane, 1 os
pracownik magazynowy – wykształcenie zawodowe, uprawnienia na wózki elektryczne, doświadczenie, 2 os
kierowca-magazynier – wykształcenie zawodowe, prawo jazdy kat.C, min. rok stażu jako kierowca, 2 os
operator wózka widłowego – wykształcenie zawodowe, uprawnienia na wózki widłowe, 1 os
piekarz – wykształcenie podstawowe, zawodowe, 1 os
murarz – umiejętność w zakresie murowania i tynkowania, 2 os
elektryk – wykształcenie zawodowe, uprawnienia SEP do 1 kV, 1 os
murarz – wykształcenie zawodowe, doświadczenie, 5 os
cukiernik – wykształcenie zawodowe, min. 0,5 roku doświadczenia, 2 os
ślusarz-montażysta – wykształcenie zawodowe, 1 os
elektryk-montażysta – wykształcenie techniczne, 1 os
spawacz-ślusarz – wykształcenie zawodowe, uprawnienia mile widziane, 1 os
kucharz-sprzedawca – wykształcenie zawodowe, lub staż w gastronomii, 1 os
kamieniarz (lub osoba do przyuczenia) – wykształcenie podstawowe, 2 os
barmanka – wykształcenie zawodowe, mile widziane doświadczenie, 1 os
monter instalacji sanitarnych – wykształcenie zawodowe, staż pracy mile widziany, 2 os
barmanka – wykształcenie min. zawodowe, 1 os

WYSOKIE MAZOWIECKIE, ul. 1 Maja 8, tel. 086-275-86-12

fryzjerka – mile widziane doświadczenie – Wysokie Mazowieckie
dyrektor zakładu, kierownik produkcji, kierownik budowy, laborant, magazynier, pracownik działu przygotowania produkcji, majster budowlany, betoniarz, zbrojarz, murarz, pracownik ogólnobudowlany, glazurnik, **kierowca** – Szepietowo
blacharz, mechanik samochodowy, diagnosta samochodowy – Szepietowo
nauczyciel języka angielskiego – Klukowo
pracownicy biurowi, magazynier, dyrektor ds. handlu – Sokoły
psycholog – Stare Racibory
mechanik, blacharz, lakiernik samochodowy – Wysokie Mazowieckie
montażysta okien – możliwość przyuczenia – umowa o pracę – Wysokie Mazowieckie
sprzedawca, barman, robotnik gospodarczy – Czyżew Osada
kierowca kat. C+E – Wysokie Mazowieckie
mechanik samochodowy, lakiernik, blacharz – Szepietowo
instruktor nauki jazdy kat. B – Wysokie Mazowieckie
pomoc stomatologiczna – Wysokie Mazowieckie
mechanik samochodowy, spawacz gazowy, kierowca autobusu – Wysokie Mazowieckie
pracownik produkcyjny – Laskowiec
zaopatrzeniowiec – Czyżew Osada
magazynier-sprzedawca – Szepietowo
sprzedawca – Sokoły
pracownik Stacji Paliw – Brzóski Gromki
parkieciarz-cykliniarz – Białystok
pracownik biurowy - doradca finansowy – Wysokie Mazowieckie
kierowca kat. C + E – Czyżew Osada
pracownik Stacji Paliw – Ciechanowiec
fryzjer – Szepietowo
pracownik fizyczny – Czyżew Osada
magazynier sprzedawca – Czyżew Osada
sprzedawca – Wysokie Mazowieckie
murarz, tynkarz, pracownik fizyczny – Jabłoń Kościelna
kierowca kat. C+E – Dąbrowa Tworki
sprzedawca – Zaręby Krzтęki
pracownik budowlany – Klukowo
mechanik konserwator – Stara Ruś
murarz, tynkarz – Ciechanowiec
pracownik biurowy – Wysokie Mazowieckie
kucharka – Wysokie Mazowieckie

OSTRÓW MAZOWIECKA ul. 3 Maja 55, tel. 029-745-33-93

sprzedawca w stacji paliw – wykształcenie średnie, umiejętność obsługi komputera
spawacz – wykształcenie zawodowe, spawanie metodą MIG – MAG
kierowca kat. C+E – wykształcenie zawodowe lub średnie, staż pracy 1 rok w zawodzie
monter instalacji sanitarnych – wykształcenie zawodowe, staż pracy – 1 rok w zawodzie
pracownik ochrony – wykształcenie średnie lub zawodowe, licencja I lub II stopnia
pracownik biurowy – wykształcenie średnie lub wyższe, znajomość obsługi komputera WORD, EXEL itp, staż pracy 1 rok w rozliczaniu kierowców pracujących w transporcie, znajomość języka angielskiego lub rosyjskiego
mechanik samochodowy – wykształcenie średnie, umiejętność wykonywania prac w zawodzie
kierowca kat C+E – wykształcenie zawodowe lub średnie, kursy dokształcające na przewóz rzeczy
mechanik blacharz – wykształcenie zawodowe, umiejętność naprawy samochodów osobowych
kucharka – wykształcenie zawodowe kierunkowe, umiejętność wykonywania prac w zawodzie
recepcjonista – wykształcenie średnie, staż pracy 1 rok, mile widziana znajomość języka angielskiego
pomoc kucharki – wykształcenie zawodowe, umiejętność gotowania i sporządzania potraw
kierowca kat C+E – staż pracy 2 lata, zaświadczenie na przewóz rzeczy, aktualna książeczka zdrowia, świadectwo kwalifikacji.
kierowca kat C+E – staż pracy mile widziany, świadectwo kwalifikacji, zaświadczenie na przewóz rzeczy
pomocnik w tartaku – chęć do pracy, mile widziane osoby z okolic gminy Boguty
pracownik ogólnobudowlany – wykształcenie zawodowe, umiejętność wykonywania prac w zawodzie
sprzedawca – wykształcenie zawodowe lub średnie, umiejętność obsługi kasy fikanej, znajomość branży metalowej i budowlanej
murarz – tynkarz – umiejętność wykonywania prac w zawodzie
elektromonter – wykształcenie zawodowe lub średnie, umiejętność wykonywania instalacji elektrycznych
kierowca kat „C" – wykształcenie zawodowe, prawo jazdy kat. „C", uprawnienia na przewóz rzeczy
nauczyciel języka angielskiego – wykształcenie wyższe kierunkowe, przygotowanie pedagogiczne
Oferty pracy na staż zawodowy
pracownik fizyczny
operator maszyn skrawających
operator automatów spawalniczych
konsultant sprzedawca
robotnik ogólnobudowlany
ślusarz w Małkini
kasjer – sprzedawca w Nagoszewie
referent ds. szkolenia
pracownik administracyjno – biurowy
fakturzystka
magazynier
mechanik samochodowy
fryzjer
fryzjer w Małkini
laborant w Jelonkach
monter mebli sprzedawca
sprzedawca
Oferty na przygotowanie zawodowe
pomoc księgowej w Małkini
robotnik gospodarczy
mechanik samochodowy

Zambrów ul. Fabryczna 3, tel. 086-270-82-28

stolarz – mile widziane doświadczenie
sprzedawca – wykształcenie min. średnie, doświadczenie w zawodzie, komunikatywność
kasjer – wykształcenie min. średnie, doświadczenie w zawodzie, komunikatywność
spawacz – uprawnienia
ślusarz
mechanik maszyn
kucharz-barman – wykształcenie gastronomiczne, komunikatywność
rzeźnik – staż pracy mile widziany, zakwaterowanie zapewnione - praca w miejscowości Kalinówka Wielobory, Gm. Rutki, tel. 501-546-309
robotnik budowlany – tel. kontaktowy: 609-507-368
technik elektryk – wykształcenie średnie zawodowe, staż pracy mile widziany
robotnik budowlany – uprawnienia na wózek widłowy, suwnice, koparko-ładowarki, węzeł betoniarski; staż pracy mile widziany
monter instalacji sanitarnych – staż pracy mile widziany, mile widziana osoba z umiejętnościami budowlanymi, elektrycznymi, tel. kontaktowy: 693-351-645
sprzedawca – mile widziana obsługa kasy fiskalnej
murarz – praca w Warszawie przez 5 dni w tygodniu, pracodawca zapewnia zakwaterowanie i dojazd, Zbigniew Cholewicki tel. 501-080-564
pracownik punktu skupu
kierowca samochodu osobowego – doświadczenie; mile widziane prawo jazdy kat. C; świadectwo kwalifikacji, książeczka zdrowia
sprzedawca – mile widziana znajomość kasy fiskalnej robotnik budowlany/wykończenie wnętrz
pracownik fizyczny – osoba z lekkim stopniem niepełnosprawności
pracownik fizyczny – mile widziane wykształcenie zawodowe mechaniczne, tel.kontaktowy:600-413-691

SIEMIATYCZE, ul. Leg. Piłsudskiego 3, tel. 085-655-23-91

kierowca kat. C
kierowca kat. C,E
robotnik budowlany
tokarz
robotnik pomocniczy w przemyśle przetwórczym - wymagana aktualna książeczka zdrowia
mechanik maszyn i urządzeń przemysłowych - wymagana aktualna książeczka zdrowia
kierowca operator wózków jezdniowych - wymagana aktualna książeczka zdrowia
kierowca kat. D
kierownik działu finansowego i administracyjnego
asystent ekonomiczny - 0,5 etatu

Biuro Karier WSAP. Dojlidy Fabryczne 26 pokój 17 A, tel.: 085 732 12 93 wew.122, 116;

account executive – Infinity Group (21/08)
ankieter CATI – Infoaudi Sp zoo (87/08)
asystent likwidatora szkód komunikacyjnych – Commercial Union Polska (51/08)
asystent rzeczoznawcy szkód komunikacyjnych – Commercial Union Polska (52/08)
asystent w dziale płatności – Accenture Warszawa (62/08)
autoryzowany doradca biznesowy – Polska Telefonia Cyfrowa Sp. z o.o. (101/07)
doradca finansowy – PROFIREAL (182/07)

reklama

HK Produkcyjny Ośrodek Maszynowy Spółka z o.o.
w Suwałkach, ul. 23 Października 31
zatrudni pracownika na stanowisko
Specjalista ds. BHP.
Wymagania:
- wykształcenie wyższe o kierunku lub specjalności bhp lub studia podyplomowe w zakresie BHP oraz co najmniej rok stażu w służbie BHP;
- bardzo dobra znajomość języka angielskiego.

CV prosimy składać w siedzibie firmy ul. 23 Października 31.
R91708wsbs

Firma PTM Sp. z o.o poszukuje doświadczonych kierowców w transporcie międzynarodowym - kraje Unii Europejskiej i Rosja oraz UWAGA!!! Kierowców bez doświadczenia.
Organizujemy nieodpłatne, profesjonalne szkolenia teoretyczne i praktyczne niezbędne w ruchu międzynarodowym. Szkolenie obejmuje obsługę samochodów ciężarowych, tachografów cyfrowych, czas pracy kierowców.
Tel.: 603 102 400, 601 674 250, 605 789 654.
S481928wbb

DUŻA FIRMA BRANŻY ROLNICZEJ, DYSTRYBUTOR M.IN. MASZYN ROLNICZYCH RENOMOWANYCH FIRM ZACHODNICH, POSZUKUJE OSÓB NA STANOWISKO
MECHANIKA DO SERWISU MASZYN ROLNICZYCH

Oferujemy:
- ciekawą pracę w młodym, zgranym zespole
- stabilne warunki zatrudnienia
- możliwość dalszego rozwoju zawodowego
- szkolenia techniczne zakończone wydaniem certyfikatów
- atrakcyjne wynagrodzenie uzależnione od wyników

Wymagania:
- znajomość budowy maszyn rolniczych
- umiejętność pracy w zespole
- doświadczenie w branży rolniczej lub mechanicznej
- umiejętność obsługi komputera
- silna motywacja i zaangażowanie
- prawo jazdy kat. B

Zainteresowane osoby prosimy o przesyłanie ofert z dopiskiem „praca-serwis" zawierającej CV ze zdjęciem oraz list motywacyjny na adres: **Adler Agro Sp. z o.o.** 15-521 Białystok Zaścianki, ul. Szosa Baranowicka 62a, lub e-mail: **białystok@adleragro.pl** w terminie 14 dni od ukazania się ogłoszenia
R74908wwbh

Firma budowlana ARPI – HALE
poszukuje kierowników robót na budowach w woj. mazowieckim oraz na terenie całego kraju. Zapewniamy zakwaterowanie, diety oraz wynagrodzenie 3000,0 – 4000,0 netto.
Kontakt:
Tel. 0 602 676 164
lub 0 664 025 015
R517508wwbo

Firma z branży sanitarnej poszukuje:
DORADCY TECHNICZNO- HANDLOWEGO
Nr ref.: LUB/08
ZADANIA:
- Pozyskiwanie i utrzymywanie kontaktów handlowych w woj. Lubelskim, Mazoweckim i Podlaskm;

WYMAGANIA:
- W. wyższe (pref. techniczne);
- Wysoka kultura osobista.

CV prosimy przesyłać na adres: biuro8@perscoll.com.pl
www.perscoll.com.pl
S502106wwbo8

ARKA - DRUK
ISO 9001, 14001, 18001, GMP/GHP
Dynamicznie rozwijająca się firma, działająca w sektorze produktów oraz usług poligraficznych i reklamowych, obecna na rynku od 10 lat poszukuje kandydatów na stanowisko
ASYSTENT/KA DYREKTORA
Wymagania
minimum średnie wykształcenie komunikatywność, praktyczna znajomość Microsoft Office oraz obsługa urządzeń biurowych, umiejętność samodzielnej pracy i dobrej organizacji, prawo jazdy kat. B (czynne), doświadczenie w pracy na podobnym stanowisku jest mile widziane.
Oferujemy
Pracę w firmie o ugruntowanej pozycji na rynku i w młodym profesjonalnie zarządzanym zespole, umowę o pracę na czas nieokreślony po okresie próbnym, atrakcyjne wynagrodzenie
Zainteresowane osoby prosimy o przesłanie aplikacji (list motywacyjny, CV, zdjęcie) w ciągu 14 dni od ukazania się ogłoszenia na adres: **ARKA - DRUK** ul. Matejki 19 B, 15-196 Białystok e-mail: rekrutacja@arkadruk.com
Szczegóły: www.arkadruk.com
S502106wwbo8

www.pe-people.pl
pe european people at work
Praca w Holandii - oferty specjalistyczne
Dla klienta zagranicznego poszukujemy osob na stanowisko:
- Operatorzy CNC (frezer, tokarz na różne stanowiska)
- Spawacz (MIG, MAG)
- Monter rur
- Elektryk (okablowanie statków)
- Monter (serwis opon)
- Cieśla okrętowy/meblarz
- Lakiernik meblowy
- Rysownik instalacji technicznych i mechanicznych
- Technik elektryk

Od kandydatów oczekujemy:
- doświadczenia w swojej specjalizacji
- samodzielności i zaangażowania
- dobrej znajomości j. angielskiego lub niemieckiego

Cv w j. angielskim lub niemieckim prosimy kierować na adres jnosowicz@pe-people.nl
KONTAKT:
OPOLE, ul. Kościuszki 13/1, tel. 077/452 49 90
OPOLE, ul. Ozimska 2/3, tel. 0 800 17 17 73
RACIBORZ, ul. Bankowa 6, tel. 032/414 72 62
GLIWICE, ul. Okopowa 10, tel. 032/231 27 36
POZNAŃ, ul. Półwiejska 17/26, tel. 061/853 70 72
ŁÓDŹ, ul. Piotrkowska 120, tel. 042/632 34 82
BIAŁYSTOK, ul. Piłsudskiego 11/3, tel. 085/652 66 60
OLSZTYN, ul. Okopowa 14, tel. 089/521 49 47
Posiadamy Certyfikat MGiP nr 2166/1a
A435406wwbo
Oferty prosimy przesłać z dopiskiem: „Wyrażam zgodę na przetwarzanie moich danych osobowych dla potrzeb procesu rekrutacji (zgodnie z ustawą z dn. 29.08.1997r o ochronie danych osobowych DZ.U Nr 133 poz. 883)

Nie chcemy pracować za Odrą

Coraz mniej obcokrajowców, głównie Polaków, podejmuje pracę sezonową w Niemczech – wynika z badań Niemieckiego Stowarzyszenia Rolników (DBV). Według DVB na wielu uprawach może zabraknąć rąk do pracy.

Oferty zatrudnienia z Biura Karier i Centrum Opiekunek

doradca handlowy – Leroy Merlin (40/08)
funkcjonariusz straży granicznej – Podlaski Oddział Straży Granicznej (39/08)
grafik komputerowy – Agencja Reklamowa MC MEDIA (54/08)
grafik / web desinger – Infinity Group (19/08)
inżynier projektu – Philips Pabianice (58/08)
kasjer – Leroy Merlin (34/08)
kelner / pracownik kuchni – Sphinx (80/08)
kolporter – AIG CREDIT S.A (121/07)
consultant klienta – Generali TU SA (86/08)
konsultant ds reklamy i promocji – JPM Przedsiębiorstwo Produkcyjno-Handlowe (72/08)
konsultant terenowy – International (355/07)
koordynator projektu – JPM Przedsiębiorstwo Produkcyjno-Handlowe (71/08)
marketing menager/specjalista ds. marketingu – JPM Przedsiębiorstwo Produkcyjno-Handlowe (70/08)
mechanik samochodowy pomocnik – Auto-Komis Duet S.C. (02/08)
mechanik samochodowy z doświadczeniem - Auto-Komis Duet S.C. (03/08)
menager – JPM – Przedsiębiorstwo Produkcyjno-Handlowe (69/08)
młodszy księgowy – Accenture Warszawa (63/08)
partner biznesowy – Beer Fingers (85/08)
pianista produkcyjny – Philips (47/08)
pracownicy restauracji – Restauracja – Kawiarnia Hort-Cafe (301/07)
pracownik administracji państwowej – Warszawa (326/07)
pracownik obsługi stacji gazu – Auto-Komis Duet S.C. (04/08)
pracownik ochrony w zakładach przemysłowych – DESTRA Koncesjonowana Agencja Ochrony (26/07)
programista net – Infinity Group (20/08)
projektant www – Agencja Reklamowa MC MEDIA (55/08)
projektant stron www – JPM Przedsiębiorstwo Produkcyjno-Handlowe (74/08)
przedstawiciel bankowy ds. sprzedaży produktów bankowych – Multi Bank (64/08)
przedstawiciel bankowy ds. sprzedaży produktów small business – ING Bank Śląski (90/07)
przedstawiciel banku – Citibank Handlowy (283/07)
przedstawiciel handlowy – Netia i Dialog Telecom (61/08)
przedstawiciel handlowy – Makro-Plast (79/08)
przedstawiciel handlowy – Polska Telefonia Cyfrowa (335/07)
przedstawiciel handlowy – Raiffeisen Insurance Agency Sp zoo(68/08)
przedstawiciel handlowy – Qmar branża budowlana (66/08)
przedstawiciel handlowy – Termoplast Wiesław Sokołowski (76/08)
przedstawicie handlowy – Studio Promocji „Akcent" (60/08)
redaktor-dziennikarz – JPM Przedsiębiorstwo Produkcyjno-Handlowe (73/08)
reprezentant – Siedleckie Centrum Edukacyjne (53/08)
sales mananger – Verista (57/08)
służba w agencji bezpieczeństwa wewnętrznego (38/08)
spawacz – Nibe Bawar (265/2006)
specjalista ds. marketingu / kierownik produktu – Strefa X (81/08)
specjalista ds. sprzedaży – Siódemka (65/08)
specjalista ds. organizacyjnych projektu – Stowarzyszenie Forum Rozwoju Przedsiębiorczości w Białymstoku (84/08)
specjalista ds. rozliczeń projektu – Stowarzyszenie Forum Rozwoju Przedsiębiorczości w Białymstoku (83/08)
szef produktu / handlowiec – Prowent (43/08)
telemarketer – ARM Robert Maczyński (82/08)
wychowawców w okresie wakacyjnym – Kompas Biuro Turystyki Aktywnej (67/08)

Podlaskie Centrum Opiekunek ul. Piękna 5 lok. 22 Białystok, tel. 085-74-55-708

Poszukuje:
opiekunki do małżeństwa, w wieku 83 i 73 lata.
Kobieta porusza się przy balkoniku, mężczyzna sprawny fizycznie.
Lokalizacja: Nowe Miasto.
Praca pn – pt ok. 4 godziny dziennie od ok. 07:30-08:00.
Obowiązki: pomoc przy porannej toalecie, przygotowanie obiadu, dopilnowanie podania insuliny, sprzątanie mieszkania o pow. 50 m2.
Wynagrodzenie: ok. 500 zł
opiekunki do 8,5 miesięcznego Stasia.
Lokalizacja: os. Skorupy.
Praca pn – pt w godz. 8:00 – 17:00 ewentualnie krócej.
Obowiązki: kompleksowa opieka nad dzieckiem.
Wynagrodzenie: 650 - 700 zł.
opiekunki do 1,5 rocznego Marcela.
Lokalizacja: ul. Wasilkowska (parter).
Praca pn – pt w godz. 8:30 – 17:30 (przez 4 dni w miesiącu opieka w godzinach 11:00 – 17:00).
Obowiązki: kompleksowa opieka nad dzieckiem.
Wynagrodzenie: 750 zł - do negocjacji.
opiekunki do 9-miesięcznej Marysi.
Lokalizacja: Bojary.
Praca pn.,śr.,czw.,pt. 7:45-15:00, we wtorki praca w godz. 7:45-19:00.
Obowiązki: kompleksowa opieka nad dzieckiem.
Wynagrodzenie 5 zł za godzinę.
opiekunki do 20 miesięcznych bliźniaczek.
Lokalizacja: Wasilków.
Praca pn.-pt. w godz. 8.00-16.00.
Wynagrodzenie: 700-1000 zł.
Termin rozpoczęcia pracy: 1 lipca 2008r.
opiekunki do sześciomiesięcznej Hani.
Lokalizacja: od czerwca do października – osiedle Nowe Miasto, później Stanisławowo/Olmonty, dojazd autobusem linii 19 (rodzina zapewnia dowóz na przystanek).
Obowiązki: kompleksowa opieka nad dzieckiem, mile widziana pomoc w domu: sprzątanie domu o powierzchni 200 m2, gotowanie obiadów.
Wynagrodzenie za opiekę ok. 800 zł, inne obowiązki za dodatkową opłatą.
opiekunki do 20 miesięcznych bliźniaczek.
Lokalizacja: Wasilków.
Praca pon.-pt. w godz. 8.00-16.00.
Wynagrodzenie: 700-1000 zł.
Termin rozpoczęcia pracy: 1 lipca 2008r.
opiekunki do 7-miesięcznej Weroniki.
Lokalizacja: ul. Transportowa.
Praca pn.-czw 7.00-17.00, pt. 7.00-13.00.
Wynagrodzenie ok. 900 zł
gosposi.
Praca z zamieszkaniem w zacisznej okolicy na obrzeżach Warszawy.
Dom zamieszkuje jedna osoba, która bardzo dużo podróżuje.
Poszukujemy osoby lubiącej przyrodę i spokój, nie bojącej się nocować samodzielnie w domu.
Obowiązki: utrzymanie w czystości domu o pow. 400 m2, opieka nad działką wokół domu, karmienie i pielęgnacja dwóch psów, sporadyczne przygotowywanie posiłków dla jednej osoby.
Wynagrodzenie: nie mniej niż 1700 zł.
Ilość dni wolnych: do uzgodnienia.
opiekunki do 97-letniej, sprawnej fizycznie kobiety z lekką demencją.
Praca z zamieszkaniem i wyżywieniem w Warszawie.
Obowiązki: zakupy, przygotowywanie posiłków, podawanie leków, opieka emocjonalna.
Wynagrodzenie: 1500 zł.
gosposi.
Praca z zamieszkaniem i wyżywieniem w Łomiankach koło Warszawy.
Rodzina oferuje osobny pokój z TV i łazienką.
Obowiązki: kompleksowe prowadzenie domu o powierzchni 300 m2.
Wynagrodzenie: do uzgodnienia.
Ilość dni wolnych w miesiącu: ok. 6.
ogrodnika do opieki nad 10 ha parku i 2 ha trawników.
Praca z zamieszkaniem w rezydencji w okolicach Mińska Mazowieckiego.
Wymagania: umiejętność obsługi piły spalinowej i prowadzenia ciągnika.
Wynagrodzenie: 2000 zł + wyżywienie
opiekunki do 5-letniej Żanety.
Praca z zamieszkaniem w Warszawie.
Obowiązki: kompleksowa opieka nad dzieckiem i pomoc w prowadzeniu domu.
Wynagrodzenie i ilość dni wolnych w miesiącu: do uzgodnienia.
opiekunki.
Praca z zamieszkaniem w Warszawie.
Obowiązki: opieka nad 10-letnim Jasiem i 4,5-letnia Basią, sprzątanie, gotowanie, spacer z psem.
Rodzina zapewnia osobny, ładnie urządzony pokój.
Wynagrodzenie:1100-1300 zł.
2 weekendy w miesiącu wolne od pracy.
opiekunki do 82-letniej kobiety, chorej na Alzheimera.
Podopieczna łagodna i spokojna.
Praca z zamieszkaniem w Warszawie.
Obowiązki opiekunki: kompleksowa opieka nad chorą oraz prowadzenie domu. Wynagrodzenie: do 1500 zł.
Dni wolne od pracy: 4 w miesiącu (do uzgodnienia) i święta.
opiekunki do 6-letniego, niepełnosprawnego Maksymiliana.
Praca z zamieszkaniem i wyżywieniem w Nowej Iwicznej, k. Warszawy.
Obowiązki: kompleksowa opieka, zabawa, spacery, uczestniczenie z dzieckiem w zajęciach rehabilitacyjnych, prowadzonych w domu przez specjalistów.
2 wolne weekendy w miesiącu.
Wynagrodzenie ok.1300 zł-1500 zł.
opiekunki do 83 – letniego niepełnosprawnego mężczyzny.
Praca z zamieszkaniem w Józefowie, koło Warszawy.
Obowiązki: opieka nad chorym, pomoc przy kąpieli i innych czynnościach, sprzątanie, gotowanie dla chorego, przygotowanie posiłku dla psa raz dziennie.
Wynagrodzenie ok. 1600 zł.
opiekunki do 5-cio miesięcznego dziecka.
Praca z zamieszkaniem w Warszawie.
Osobny pokój z łazienką.
Obowiązki: opieka nad dzieckiem, przygotowywanie posiłków. Dni wolne od pracy: niedziele.
Wynagrodzenie: 1600-1800 zł
gosposi.
Praca z zamieszkaniem w Warszawie.
Obowiązki: sprzątanie, przygotowywanie posiłków, opieka nad ogrodem, karmienie 2 kotów.
Wszystkie weekendy wolne.
Wynagrodzenie: Do negocjacji.
gosposi.
Praca z zamieszkaniem i wyżywieniem w Pęcicach Małych k. Pruszkowa.
Obowiązki: prace domowe, przygotowywanie posiłków, opieka nad bliźniętami w wieku 4 lata, karmienie psa.
Wynagrodzenie do 2500 zł.
Wszystkie soboty i niedziele wolne.
gosposi.
Praca z zamieszkaniem i wyżywieniem w Warszawie.
Warunki mieszkaniowe: pokój z łazienką.
Obowiązki: prace porządkowe na działce wokół domu, pranie, prasowanie, sprzątanie domu o pow. 400 m2, gotowanie dla 1 osoby.
Wynagrodzenie min. 1700 zł.
gosposi.
Praca z zamieszkaniem i wyżywieniem w Warszawie.
Zakres obowiązków: pranie, mycie okien, prasowanie, sprzątanie domu o pow. 150 m2, gotowanie dla 4 osób, w tym 2 dzieci (6 i 9 lat).
Warunki mieszkaniowe: sypialnia z TV, kącik kuchenny, łazienka.
Wynagrodzenie: 1800 zł.
Ilość dni wolnych w miesiącu: niedziele i święta.
gosposi.
Praca z zamieszkaniem i wyżywieniem w Warszawie.
Obowiązki: pranie, prasowanie, w okresie letnim porządkowanie ogródka, sporadycznie gotowanie, sprzątanie w domu o pow. 180 m2, opieka nad 4,5 letnią Michalinką, która chodzi do przedszkola.
Ilość dni wolnych w miesiącu: co najmniej 3 weekendy.
Warunki mieszkaniowe: własny pokój z TV.
Wynagrodzenie do uzgodnienia.
Praca na min. 2 lata.
opiekunki do 89 – letniej kobiety.
Praca z zamieszkaniem i wyżywieniem w Warszawie.
Zakres obowiązków: toaleta , przygotowanie posiłków , podanie lekarstw.
Termin rozpoczęcia pracy: 25.03.2008.
Wynagrodzenie: 1500 zł.
Ilość dni wolnych w miesiącu do uzgodnienia.
opiekunki do 18 – miesięcznego Maćka.
Praca z zamieszkaniem i wyżywieniem w Piasecznie k. Warszawy.
Obowiązki: kompleksowa opieka nad dzieckiem.
Warunki mieszkaniowe: osobny pokój z łazienką, TV, Internetem.
Dni wolne w miesiącu: 3 weekendy.
Preferowany wiek: 20 – 55 lat.
Wynagrodzenie: 1500-3000 zł (możliwość zawarcia umowy o pracę); zagwarantowana opieka medyczna; płatne urlopy.
Rodzina szuka niani do współpracy na 3-4 lata.
Możliwość podróżowania za granicę razem z rodziną.
opiekunki do 77-letniej kobiety chorej na Alzheimera.
Praca z zamieszkaniem i wyżywieniem w Warszawie.
Warunki mieszkaniowe: oddzielny pokój.
Obowiązki związane z opieką nad chorą: przygotowywanie posiłków, pomoc przy kąpieli, podawanie leków, zakupy oraz utrzymanie ogólnego porządku w domu.
Ilość dni wolnych w miesiącu: 2 weekendy.
Wynagrodzenie: 1500 zł. za miesiąc.
opiekunki do 3 letniego Adasia.
Praca z zamieszkaniem i wyżywieniem w Warszawie.
Warunki mieszkaniowe: osobny pokój na piętrze domu.
Obowiązki: kompleksowa opieka nad dzieckiem.
Ilość dni wolnych w miesiącu: w zależności od wymagań opiekunki.
Wynagrodzenie: 1500 zł.
opiekunki (preferowana pielęgniarka) do 86-letniego sprawnego fizycznie mężczyzny chorego na Alzheimera.
Praca z zamieszkaniem i wyżywieniem w Warszawie.
Obowiązki: codzienna toaleta, spacery, zmiana pampersów.
Warunki mieszkaniowe: samodzielna kawalerka.
Wynagrodzenie: do negocjacji
opiekunki do 76-letniej kobiety.
Praca z zamieszkaniem i wyżywieniem w Warszawie.
Obowiązki związane z opieką nad chorą: codzienna toaleta, zmiana pampersów, zakupy, gotowanie posiłków, pomoc przy ćwiczeniach rehabilitacyjnych.
Praca w systemie zmianowym: dwa tygodnie pracy, dwa tygodnie wolnego.
Wynagrodzenie: 1000 zł za dwa tygodnie.
gosposi.
Praca z zamieszkaniem i wyżywieniem w Warszawie.
Obowiązki: gotowanie, pranie, prasowanie, sprzątanie domu o pow. 200 m 2, pomoc w opiece nad dziećmi.
Warunki mieszkaniowe: osobny pokój z łazienką.
Wynagrodzenie: 1700 – 2000 zł.
gosposi.
Praca z zamieszkaniem i wyżywieniem w małej miejscowości między Piasecznem a Góra Kalwarią.
Obowiązki: gotowanie, pranie, prasowanie, sprzątanie domu o pow. 350 m2, pomoc przy dziecku (11 lat), opieka nad zwierzętami (2 psy, kot, papuga).
Warunki mieszkaniowe: osobny pokój z łazienką.
Ilość dni wolnych w miesiącu: do uzgodnienia.
Wynagrodzenie: 1500 zł.
opiekunki z zamieszkaniem w Warszawie (Bielany) do kobiety w wieku 79 lat ze schorzeniem Alzheimera.
Praca w systemie zmianowym (2 tygodnie opieki, 2 tygodnie wolnego). Podopieczna jest osobą sprawną fizycznie.
Wynagrodzenie: 800 - 900 zł (za dwa tygodnie).
gosposi.
Praca z zamieszkaniem i wyżywieniem w Warszawie
Obowiązki: gotowanie, pranie, prasowanie, sprzątanie domu o pow. 200 m 2, pomoc przy dzieciach (8 i 11 lat). Warunki mieszkaniowe: osobny pokój z łazienką.
Ilość dni wolnych w miesiącu: 4-5.
Wynagrodzenie: do uzgodnienia. (ZAG)

reklama

RCS Sp. z o.o.
RCS Sp. z o. o.
Dla swojego klienta Podlaskiej Fundacji Rozwoju Regionalnego
poszukuje odpowiedniej osoby na stanowisko Specjalista ds. wdrażania dotacji
Oczekiwania:
▮ wykształcenie wyższe, ekonomiczne lub prawnicze,
▮ znajomość podstaw rachunkowości i prawa gospodarczego,
▮ prawo jazdy kat. B. z praktyką, ▮ min. 2-letnie doświadczenie w pracy z MSP,
▮ znajomość pakietu MS Office.
Oferty zawierające cv i list motywacyjny prosimy przesyłać na adres: nowicka@pfrr.pl, do dnia 28 kwietnia 2008 r.
R81308wwch
Prosimy o zamieszczenie klauzuli zgodnie z Ustawą z dnia 29.08.97 o Ochronie Danych Osobowych, DzU Nr 133 poz. 883.
Zastrzegamy sobie prawo do skontaktowania się z wybranymi Kandydatami.
Nadesłanych aplikacji nie zwracamy. Nr wpisu do rejestru agencji zatrudnienia: 1243/2.

ogłoszenia drobne

PRACA ☆ PRACA ☆ PRACA

ZATRUDNIĘ

ANGLIA - budowa, remonty. 0607-421-713.

ARKA-DRUK dynamiczna rozwijająca się firma, działająca w sektorze produktów oraz usług poligraficznych i reklamowych, obecna na rynku od 10 lat, poszukuje kanadydatów na stanowisko asystent/ka dyrektora. Szczegóły www.arkadruk.com

BK- Platformy wiertnicze - przeszkolenia. (012)391-70-29, 0602-618-747.

BRYGADĘ tynkarzy agregatem. 0728-388-799.

CHŁODZIARZA do regeneracji schładzalnikow. Od zaraz. Bardzo dobra płaca. 0608 312 785.

DAM pracę, www.PRACA.ANPI.COM.PL

DO dociepleń, 0508-340-919, 0502-109-868.

DO montażu stolarki okiennej, drzwiowej, prawo jazdy kat.B. 0604-953-572, (085)654-70-21.

DO wykończeniówki. 0605-315-683.

EKSPEDIENTKĘ w sklepie obuwniczym, mile widziane doświadczenie, (085)744-41-22 (9.00-12.00).

FARMACEUTĘ w charakterze kierownika punktu aptecznego oraz lekarza POZ, 0602-222-201, 0602-158-115.

FERMA zatrudni pracownika przy trzodzie chlewnej. Nowa Wieś Ełcka. 0605-820-749.

FIRMA budowlana zatrudni cieśli, zbrojarzy, murarzy i pomocników. Praca na terenie całego kraju. Gwarantujemy ciągłość pracy, zakwaterowanie i pełne wyżywienie. 0666-289-543.

FIRMA ubezpieczeniowa - dział obsługi klienta, biurowa. Wiek bez ograniczeń, docelowo etat, CV oraz ankieterów, arkadiusz.sawicki@ingfinanse.pl

FIRMA z kapitałem zagranicznym poszukuje kandydata na stanowisko przedstawiciela handlowego. Wymagania: wykształcenie wyższe, znajomość angielskiego lub rosyjskiego, obsługa MS Office. CV, list motywacyjny: bouwmanbialystok@wp.pl 0605-956-353.

GLAZURNIKÓW i do prac wykończeniowych. 0508-366-997.

GOSPODARSTWO przy krowach, traktorzystę, Boćki. 0792-112-262.

INSTRUKTORA nauki jazdy kat. B, (085)737-59-29, 0505-314-345.

INTENSYWNY kurs angielskiego wyjeżdżającym, 0-85 743-53-70.

IZBA Wytrzeźwień w Suwałkach, Sportowa 24 zatrudni lekarza w niepełnym wymiarze czasu pracy, (087)566-34-19.

KARCZMA Bartla zatrudni kelnerów z doświadczeniem - referencje. (085)738-06-30.

KIEROWCĘ C+E, ADR (cysterny). 0660-430-538.

MAGISTRA i technika farmacji. 0604-457-016.

MECHANIKA, elektromechanika samochodowego, Ełk. 0606-617-609.

MĘŻCZYZNĘ w gospodarstwie rolnym przy hodowli gęsi ok. Łap. 0604-479-055.

MĘŻCZYŹNI, kobiety. Grajewo, tartak, ul. Magazynowa. 0604-125-954.

NA stoisko mięsne do: Ełk, Gołdap, Augustów, Olecko. 0668-224-980.

NIEMCY - zbiór truskawek. (086)476-88-18.

NOWO OTWARTY ODDZIAŁ MASZYN BUDOWLANYCH POSZUKUJE DOŚWIADCZONYCH MECHANIKÓW, TEL. 609-440-694.

PIEKARZA z zakwaterowaniem. 0501-658-083.

PIELENIE kobietom w szkółce leśnej, 0605-897-947, po 18.00.

PILARZY z uprawnieniami, zrywkarzy, robotników leśnych. 0605-897-947, po 18.00.

POSADZKARZY betonowych. 0606-836-339.

PRACA pracownikom ochrony od zaraz, mile widziana licencja lub grupa. 0505-188-499, (085)662-37-08.

PRACA zatrudnię, www.kmd07.com.pl

PRACOWNIKA biurowego z doświadczeniem w ARiMR, Zambrów, zbyszek@adr-doplaty.pl.

PRACOWNIKÓW - produkcja folii, opakowań foliowych z talentem do pakowania reklamówek przy zgrzewarce. 06902-373-659, 0602-373-682.

PRZEPAŁACZA do cięcia złomu. 0502-220-661, (086)476-02-81.

PRZYJMĘ do pracy w gospodarstwie rolnym mężczyznę (mile widziany mechanik-traktorzysta) lub małżeństwo bez zobowiązań z zamieszkaniem. 0501-458-645, po godz. 18, (023)654-25-93.

PRZYJMĘ pracownika w małym gospodarstwie. 0501-078-878.

SAMODZIELNĄ kucharkę, do małego pensjonatu. Zakwaterowanie. 0602-500-846.

SAMODZIELNEGO mechanika i elektryka samochodowego, zarobki od 2.000,-. 0501-544-994, 0501-544-995.

SERWIS MASZYN BUDOWLANYCH MARKI CATERPILLAR ZATRUDNI MECHANIKÓW Z DOŚWIADCZENIEM NA TERENIE EŁKU, TEL. 691-153-523.

SKŁAD Budowlany Podbielski zatrudni przedstwiciela handlowego oraz sprzedawcę, (086)47-37-111, wew. 25. e-mail: styropian@wp.pl

SKUP surowców wtórnych zatrudni pracownika magazynowego z uprawnieniami na wózek widłowy. 0510-223-042.

SPAWACZY i monterów. 0606-834-082.

STOLARZY - Choroszcz. 0602-376-930.

UNI-AGRO Sp. z o.o. w Mazurowie poszukuje pracownika na stanowisko: oparatora w produkcji zwierzęcej i dojarza do pełni zautomatyzowanej hali udojowej. 0696-084-409.

W gospodarstwie rolnym. (087)644-21-72.

W gospodarstwie. (085)716-22-19.

ZAGRANICA, budowa, fabryka. 0698-592-110.

ZATRUDNIĘ ekspedientkę, 0604-879-134.

ZATRUDNIĘ farmaceutę. 0516-159-572.

ZATRUDNIĘ glazurników. Tel. 0500-044-219.

ZATRUDNIĘ Liderów, www.natop.pl

ZATRUDNIĘ operatora maszyn rolniczych - traktorzystę oraz mechanika maszyn rolniczych. Zapewniam atrakcyjne wynagrodzenie i możliwość zakwaterowania. Ferty: Gospodarstwo Rolne "Szydlak", ul. Gdańska 8, 14-106 Szydlak. Tel. (089)539-74-87.

ZATRUDNIĘ pracowników do wesołego miasteczka. 0509-585-116.

ZATRUDNIĘ stomatologa. 0601-874-089.

ZATRUDNIMY sprzedawcę. Mile widziana znajomość branży farb i lakierów. CV do 30.04.2008 pocztą kierować do: "Farbud" Sp. j. ul. Gen. Kleeberga 22a, 15-691 Białystok.

ZA TREŚĆ REKLAM I OGŁOSZEŃ REDAKCJA NIE ODPOWIADA

zadzwoń do reportera
Donata Żmiejko

085 7487453

Wywiad >> Rozmowa z Reginą Miedziałowską

Poznaj siebie

▲ Budowanie ścieżki kariery rozpoczynamy od rozwijania swoich umiejętności. Tyle tylko, że wiele młodych osób nie zna siebie na tyle, żeby świadomie sterować swoją przyszłością. W jaki sposób młodzi ludzie dokonują wyboru szkoły?

– Większość nastolatków nic nie wie o swoich możliwościach, predyspozycjach, osobowości. Gimnazjaliści wybierając szkołę, wchodzą w kolejny etap życia, a nie mają pojęcia, co chcą robić w życiu. Podejmują decyzję pod presją rodziców, albo kierują się panującą modą. To bardzo niebezpieczne, jeśli nie bierzemy pod uwagę naszego temperamentu, albo idziemy za trendem, myśląc, że się przystosujemy. Na warsztatach, które prowadzę z młodymi ludźmi daję im różne przykłady: osoba o usposobieniu refleksyjnym, flegmatyk, która decyduje się na zawód ratownika medycznego. Zawód ten wymaga przecież podejmowania szybkich decyzji, od których zależy ludzkie życie. Inny przykład – dochodowy zawód księgowego, wykonywany przez choleryka. Takich przykładów jest oczywiście mnóstwo. Później okazuje się, że robimy coś, do czego się nie nadajemy. Oczywiście każdy z nas jest inny, jedna osoba potrafi się przystosować, inna nie. Co z tego, że dobrze zarabiamy? Że zadowoleni są nasi rodzice? Pamiętaj, wybierasz szkołę dla siebie, nie dla kolegi czy rodziców.

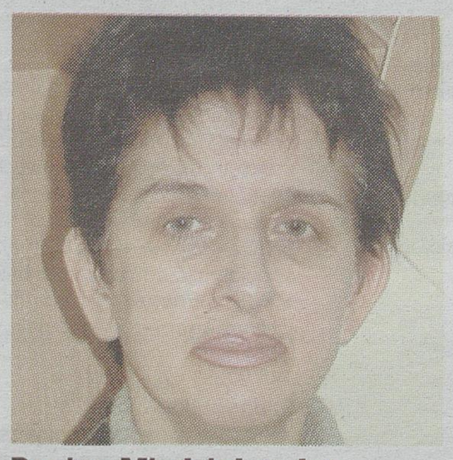

Regina Miedziałowska, doradca zawodowy z Centrum Kształcenia Ustawicznego

▲ Jak odnaleźć zawód, do którego mamy predyspozycje?

– Wybierając zawód, powinniśmy przede wszystkim wziąć pod uwagę swoją osobowość, uzdolnienia i zamiłowania. Zainteresowania to kamienie węgielne naszej przyszłej kariery. Choć pieniądze są ważne, wykonywana praca musi sprawiać satysfakcję. Najlepiej jeśli jedno łączy się z drugim. W poznawaniu siebie bardzo pomagają zajęcia grupowe prowadzone przez doradców zawodowych. Podczas warsztatów młody człowiek rozwija swoje umiejętności interpersonalne, tj. współpraca w grupie, komunikacja, asertywność, radzenie ze stresem, rozpoznawanie i nazywanie własnych emocji, słabych i mocnych stron, itp. Takie zajęcia pozwalają „przejrzeć się" jak w lustrze, poznać opinie rówieśników, doradcy na swój temat. Można również nauczyć się wyrażania własnego zdania. Zajęcia w formie gier symulacyjnych, dyskusji, „burzy mózgów", odgrywania scenek są dobrą formą samopoznania.

▲ Co jeszcze wpływa na naszą przyszłość zawodową?

– Choć niektórym się zdaje, że takie czynniki jak zdrowie, wiedza i możliwości finansowe rodziny nie są ważne, to tak naprawdę odgrywają one również istotną rolę. Na przykład trzeba dokładnie przemyśleć, czy stać nas na naukę w miejscu oddalonym od domu. Albo czy nasz stan zdrowia pozwala na karierę, o której marzymy. Marzenia są ważne. Jednak powinniśmy szukać realnych rozwiązań. Jeśli ślepo wierzymy, że się uda, rozczarowanie może być ogromne. Spójrzmy zatem na naszą sytuację w miarę obiektywnie.

▲ Jak rodzice mogą pomóc dziecku w odnalezieniu drogi życiowej?

– Warto rozmawiać – z dziećmi, nauczycielami. W ten sposób możemy jeszcze lepiej poznać nasze dziecko. Taka wymiana informacji może stać się ważną wskazówką. Nie starajmy się zagłuszać naszych dzieci i ich pomysłu na życie. Jeśli chodzi o młodych, mówię im, że rady i argumenty starszych są ważne. Ale namawiam młodych ludzi do nieposłuszeństwa. Niech zastanowią się, czy poszukują tego, co jest ważne dla nich, a nie ich rodziców. Oprócz tego, każdy uczeń ma prawo do tego, by zgłosić się do szkolnego ośrodka kariery, gdzie otrzyma fachową pomoc ze strony doradcy zawodowego. Jeśli w danej szkole nie ma takiego ośrodka, można zapytać pedagoga, dokąd się zwrócić. Również szkoły mogą zgłosić się do nas i poprosić o przeprowadzenie specjalnych zajęć z uczniami.

▲ Jaka jest rola doradcy zawodowego w kształtowaniu ścieżki kariery edukacyjnej?

– Podczas spotkań doradca dokonuje wstępnego rozpoznania ucznia. Niezbędne informacje o czynnikach, które mogą pośrednio lub bezpośrednio wpływać na przyszłość zawodową ucznia otrzymujemy w ramach ćwiczeń, rozmów, ankiet. Wykorzystujemy także multimedialne programy komputerowe i bazy danych (opisy zawodów i rynku pracy). Następnie ustalamy z uczniem dalszą strategię spotkań, oczekiwania, zasady współpracy. Chodzi o zaplanowanie krok po kroku ścieżki kariery edukacyjnej ucznia. Doradca wraz z uczniem wspólnie rozpatrują możliwe rozwiązania oraz związane z nimi korzyści i ryzyko. Tak powstaje powoli indywidualny plan działania ucznia, czyli jego droga dojścia do osiągnięcia celu zawodowego – innymi słowy budowanie ścieżki kariery. Jest to przemyślany projekt chronologicznie rozłożonych w czasie realizowanych przez ucznia działań, które w przyszłości pozwolą np. uzyskać dyplom wyższej uczelni w wymarzonym zawodzie.

▲ Dziękuję za rozmowę.

Rozmawiała: Magdalena Prus

Pieniądze >> Coraz więcej studentów pracuje

Dorywczo i na etacie

Skąd brać pieniądze na studiowanie? Taki problem ma wielu studentów. Największy kłopot z pieniędzmi mają zazwyczaj ci, którzy nie pochodzą z Białegostoku.

– Najlepiej brać od rodziców – twierdzą niektórzy. Ale nie wszyscy mają taką możliwość. Bo studia poza miejscem zamieszkania to naprawdę spory wydatek. Płacimy za wynajęcie mieszkania, jedzenie, dojazdy do domu, czasem za czesne, nierzadko za kserówki czy skrypty. Poza tym student – wiadomo – wieczorów nie będzie spędzał przed telewizorem. Potrzebuje więc kilka groszy na sobotni wypad do kafejki czy baru. No i trzeba się też ubrać. Wydatków więc student ma często o wiele więcej niż niejeden pracujący, a przychody – mizerne.

Dlatego żacy coraz częściej łapią się zajęć dodatkowych.

Fot. A. Chomicz

– Połączenie zajęć na uczelni z pracą zarobkową jest możliwe – przekonuje Piotr Czarny, student drugiego roku socjologii UwB

Stypendium czy praca

Sposobów na zdobycie dodatkowych pieniędzy jest kilka. Można oczywiście wziąć kredyt. Banki proponują takie specjalne dla studentów, gdzie pieniądze wypłacane są co miesiąc, a spłata odroczona na kilka lat.

Drugim sposobem jest stypendium. Jeśli przysługuje nam socjalne – to jest ono pewnikiem. Na naukowe musimy pracować cały czas. Wystarczy, że sesja nam nie pójdzie i średnia obniży się choć o jedną dziesiątą i już jest ono zabierane czy pomniejszane. Jednak stypendium naukowe to połączenie przyjemnego z pożytecznym: pieniędzy i dobrego indeksu. A to się później liczy na rynku pracy.

No właśnie. Trzecim sposobem na zdobycie pieniędzy jest praca.

– Połączenie zajęć na uczelni z pracą zarobkową jest możliwe – przekonuje Piotr Czarny, student drugiego roku socjologii na Uniwersytecie w Białymstoku. – Pracuje około jednej trzeciej moich znajomych. Są to najczęściej typowo zajęcia dorywcze, ale niektórzy mają też pół czy ćwiartkę etatu. Zajęcia na uczelni zawsze można dostosować do wymagań pracodawcy: przełożyć ćwiczenia, nie chodzić na wykłady.

Sam Piotr etatu nie szukał.

– Na to na razie jestem za leniwy – śmieje się.

Jednak znalazł sobie inny, dość nietypowy sposób na zarabianie.

– Maluję kolegom figurki do gier bitewnych. Znam wielu chłopaków, którzy w nie grają, a nie zawsze chce im się poświęcać czasu na malowanie.

Za pomalowanie jednej figurki Piotr dostaje 8 zł. Zajmuje mu to nie więcej niż półtorej godziny.

– Ostatnio zarobiłem 80 zł – chwali się.

Łatwiej na politechnice

Częściej jednak studenci szukają pracy bardziej tradycyjnej: chcą roznosić ulotki, układać towar na półkach, pracować w sklepie na umowę zlecenie. Niestety, takich ofert jest bardzo mało.

– Może bliżej wakacji będzie nieco lepiej – zastanawia się Marcelina Wojno z biura karier Uniwersytetu w Białymstoku. – Na szczęście coraz lepiej jest z pracą stałą. Poszukiwani są handlowcy, telemarketerzy, a także pracownicy techniczni na przykład przy montażu systemów alarmowych, a nawet ochroniarze. Coraz częściej dostajemy też oferty pracy biurowej – dodaje.

Tyle że są to oferty raczej mało związane z kierunkami humanistycznymi czy ekonomicznymi, jakie dominują na Uniwersytecie.

O wiele lepiej mają studenci Politechniki. Ci już w trakcie nauki mogą zdobywać doświadczenie zawodowe.

– Organizowaliśmy w tym roku targi pracy – mówi Diana Andrzejuk z biura karier Politechniki Białostockiej. – I to nam bardzo pomogło. Firmy, które się wystawiały, zostawiły u nas oferty staży i praktyk.

Studenci kierunków ścisłych mogą też przebierać w pracy dorywczej. Mogą pracować na przykład jako asystenci kreślarza, robić badania, pracować przy opracowywaniu statystyk. Na umowę zlecenie poszukiwani są też informatycy, elektrycy, mechanicy.

– Nieco gorzej jest z rolnictwem i inżynierią środowiska – przyznaje Diana Andrzejuk.

(agsa)

reklama

Nauczycielskie Kolegium Języków Obcych
"Inter-Lingua" w Białymstoku

ogłasza nabór
na 3-letnie studia licencjackie
na 2 kierunki: język angielski i język niemiecki

Studiować można w systemie:
• dziennym • zaocznym.

Opiekę naukową nad Kolegium sprawuje Uniwersytet Warszawski na którym studenci mogą podjąć, tak jak na innych wyższych uczelniach, uzupełniające studia magisterskie.

Warunkiem przyjęcia jest matura z języka angielskiego lub niemieckiego lub certyfikat potwierdzający znajomość jednego z tych języków na poziomie B2

Szczegółowych informacji udziela:
Sekretariat Kolegium przy ul. Sienkiewicza 77
Informacje telefoniczne pod nr. tel. (085) 675-24-84
biuro@nkjo.bialystok.pl www.nkjo.bialystok.pl

S71769wvbh8

reklama

UWAGA – NOWE UPRAWNIENIA ZAWODOWE

Instytut Edukacji Europejskiej w Warszawie, ul. Czapelska 38 filia w Siedlcach, ul. Sekulska 6, wspólnie ze Stowarzyszeniem Ekspertów i Doradców Rynku Nieruchomości POLONIA organizuje **II edycję kursu specjalistycznego dla osób ubiegających się o uprawnienia do sporządzania świadectw charakterystyki energetycznej budynków, lokali mieszkalnych** w oparciu o Ustawę Prawo Budowlane i Rozporządzenie Ministra Infrastruktury.

Planowane rozpoczęcie kursu – MAJ 2008
Informacje i zapisy:
ul. Sekulska 6, 08-110 Siedlce
tel. (25) 644 79 03
e-mail sedpol@neostrada.pl

S60208wvbp

Uniwersytet w Białymstoku

www.uwb.edu.pl

Wydział Biologiczno-Chemiczny
ul. Pogodna 65, 15 - 365 Białystok,
tel. (85) 745-71-43
http://biol-chem.uwb.edu.pl/

Biologia: studia pierwszego stopnia stacjonarne. Limit - 100
- **wymagania:** biologia, chemia, fizyka i astronomią, fizyka, matematyka (1 przedmiot do wyboru)

Chemia: studia pierwszego stopnia stacjonarne. Limit - 70
- **wymagania:** biologia, chemia, fizyka i astronomią, fizyka, matematyka (1 przedmiot do wyboru)

Ochrona środowiska: studia pierwszego stopnia stacjonarne i niestacjonarne. Limit - 40 + 30
- **wymagania:** biologia, chemia, fizyka i astronomią, fizyka, geografia, matematyka (1 przedmiot do wyboru)

Wydział Ekonomii i Zarządzania
ul. Warszawska 63, 15-062 Białystok,
tel. (85) 745-77-08
http://weko.uwb.edu.pl/

Ekonomia: studia pierwszego stopnia stacjonarne i niestacjonarne.
Limit - 120 + bez limitu
- **wymagania:** matematyka

Zarządzanie: studia pierwszego stopnia stacjonarne i niestacjonarne.
Limit - 120 + bez limitu
- **wymagania:** matematyka

Ekonomia: studia drugiego stopnia stacjonarne niestacjonarne.
Limit - 150 + bez limitu

Zarządzanie: studia drugiego stopnia stacjonarne i niestacjonarne.
Limit - 90 + bez limitu

Wydział Filologiczny
ul. Uniwersytecki 1, 15-420 Białystok
tel. (85) 745-75-18
http://hum.uwb.edu.pl/Lingw/Strona_g.htm

Filologia polska: studia pierwszego stopnia stacjonarne i niestacjonarne.
- **wymagania:** język polski
Limit - 90 + bez limitu

Filologia polska: studia drugiego stopnia niestacjonarne.
- **wymagania:** język polski
Limit - bez limitu

Filologia rosyjska: studia pierwszego stopnia stacjonarne i niestacjonarne.
- **wymagania:** język polski i język rosyjski
Limit - 60 + bez limitu

Filologia rosyjska z językiem angielskim: studia pierwszego stopnia stacjonarne.
- **wymagania:** język polski i język rosyjski i język angielski. Limit - 30

Filologia białoruska: studia pierwszego stopnia stacjonarne.
- **wymagania:** język polski, język białoruski lub język rosyjski
Limit - 20

Filologia białoruska z językiem angielskim: studia pierwszego stopnia stacjonarne.
- **wymagania:** język polski, język angielski, język białoruski lub język rosyjski
Limit - 15

Filologia angielska: studia pierwszego stopnia stacjonarne i niestacjonarne.
- **wymagania:** język angielski
Limit - 60 + 45

Filologia angielska: studia pierwszego stopnia niestacjonarne (wieczorowe).
- **wymagania:** język angielski
Limit - 45

Filologia angielska: studia drugiego stopnia niestacjonarne.
- **wymagania:** egzamin z języka angielskiego
Limit - 75

Filologia francuska: studia pierwszego stopnia stacjonarne.
- **wymagania:** język francuski
Limit - 20

Filologia francuska (dla kandydatów rozpoczynających naukę języka francuskiego od podstaw) studia pierwszego stopnia stacjonarne.
- **wymagania:** język polski, język obcy (inny niż język francuski)
Limit - 15

Wydział Fizyki
ul. Lipowa 41, 15-424 Białystok
tel. (85) 745- 72- 37
http://labfiz.uwb.edu.pl/

Fizyka: studia pierwszego stopnia stacjonarne i niestacjonarne.
- **wymagania:** fizyka i astronomia, matematyka, chemia, biologia, informatyka (1 przedmiot do wyboru)
Limit - 50 + 50

Fizyka: specjalność: techniki komputerowe: studia pierwszego stopnia stacjonarne i niestacjonarne.
- **wymagania:** fizyka i astronomia, matematyka, chemia, biologia, informatyka (1 przedmiot do wyboru)
Limit - 50 + 50

Fizyka: studia drugiego stopnia stacjonarne i niestacjonarne.
Limit - 50 + 25

Wydział Historyczno-Socjologiczny
ul. Uniwersytecki 1, 15-420 Białystok
tel. (85) 745-74-97/39
http://www.hist-soc.uwb.edu.pl/

Historia: studia pierwszego stopnia stacjonarne i niestacjonarne.
- **wymagania:** język polski, język obcy (1 z przedmiotów do wyboru historia, wiedza o społeczeństwie, historia sztuki, geografia)
Limit - 100 + 100

Historia: studia drugiego stopnia stacjonarne. Limit - 100

Socjologia: studia pierwszego stopnia stacjonarne i niestacjonarne.
- **wymagania:** język polski, język obcy (1 z przedmiotów do wyboru: historia, wiedza o społeczeństwie)
Limit - 100 + 100

Socjologia: studia drugiego stopnia stacjonarne i niestacjonarne.
Limit - 80 + 100

Stosunki międzynarodowe: studia pierwszego stopnia stacjonarne i niestacjonarne.
- **wymagania:** język polski, język obcy (1 z przedmiotów do wyboru: historia, wiedza o społeczeństwie, historia sztuki, geografia)
Limit - 100+ 100

- **Stosunki międzynarodowe:** studia drugiego stopnia niestacjonarne.
Limit -100

Wydział Matematyki i Informatyki
ul. Sosnowa 64, 15-887 Białystok,
tel. (85) 745-76-62, (85) 745-75-44
http://math.uwb.edu.pl/pl/index.mhtml
http://il.uwb.edu.pl/

Matematyka: studia pierwszego stopnia stacjonarne.
- **wymagania:** matematyka
Limit - 66

Matematyka: specjalność matematyka finansowa, studia pierwszego stopnia stacjonarne.
- **wymagania:** matematyka
Limit - 54

Matematyka: studia drugiego stopnia stacjonarne.
Limit - 60

Informatyka: studia pierwszego stopnia stacjonarne i niestacjonarne.
- **wymagania:** matematyka, fizyka i astronomia, informatyka (1 przedmiot do wyboru)
Limit - 80 + 60

Informatyka: studia drugiego stopnia stacjonarne i niestacjonarne.
Limit - 50 + 50

Informatyka i ekonometria: studia pierwszego stopnia stacjonarne i niestacjonarne.
- **wymagania:** matematyka
Limit - 60 + 60

Edukacja techniczno-informatyczna(warunkowo): studia pierwszego stopnia stacjonarne.
- **wymagania:** fizyka i astronomia, matematyka, chemia, informatyka (1 przedmiot do wyboru)
Limit - 40

Wydział Pedagogiki i Psychologii
ul. Świerkowa 20 15-328 Białystok
tel. (85) 745-73-95, (85) 745-75-40, (85) 745-74-00
http://pip.uwb.edu.pl/

Pedagogika:
specjalność pedagogika przedszkolna z edukacją początkową,
specjalność pedagogika wczesnoszkolna z przedszkolną
specjalność integracyjna edukacji elementarnej
specjalność opiekuńczo-wychowawcza
specjalność kulturoznawcza
specjalność rewalidacyjna
specjalność animacja kultury z arteterapią
specjalność edukacja dla bezpieczeństwa
studia pierwszego stopnia stacjonarne,
- **wymagania:** język polski, język obcy
Limit 340

Pedagogika:
specjalność pedagogika przedszkolna z edukacją początkową,
specjalność pedagogika wczesnoszkolna z przedszkolną
specjalność integracyjna edukacji elementarnej
specjalność opiekuńczo-wychowawcza
specjalność kulturoznawcza
specjalność rewalidacyjna
specjalność animacja kultury z arteterapią
specjalność edukacja dla bezpieczeństwa
studia pierwszego stopnia- niestacjonarne (zaoczne i wieczorowe)
- **wymagania:** język polski, język obcy
Limit 560

Pedagogika:
specjalność pedagogika przedszkolna
specjalność pedagogika wczesnoszkolna
specjalność opiekuńczo wychowawcza
specjalność kulturoznawcza
specjalność rewalidacyjna
studia drugiego stopnia I ścieżka kształcenia (2 letnie), stacjonarne
i niestacjonarne
Limit - 25 na każdą specjalność + bez limitu

Pedagogika: studia drugiego stopnia II ścieżka kształcenia (3 letnie) bez przygotowania pedagogicznego, stacjonarne i niestacjonarne.
Limit -25 + bez limitu

Pedagogika:
specjalność wczesnoszkolna
specjalność kulturoznawcza
studia pierwszego stopnia, niestacjonarne (dla Polaków z Białorusi).
- **wymagania:** język polski, język obcy
Limit - 50

Praca socjalna: studia pierwszego stopnia stacjonarne.
- **wymagania:** język polski, język obcy
Limit - 70

Praca socjalna: studia pierwszego stopnia niestacjonarne (zaoczne i wieczorowe).
- **wymagania:** język polski, język obcy
Limit - 50+50

Wydział Prawa
ul. A. Mickiewicza 1, 15-213 Białystok,
tel. (85) 745-71-79
http://www.prawo.uwb.edu.pl/

Prawo: jednolite studia magisterskie stacjonarne i niestacjonarne.
- **wymagania:** historia lub wiedza o społeczeństwie
Limit 200 + 200

Europeistyka: studia pierwszego stopnia- stacjonarne i niestacjonarne.
- **wymagania:** historia lub wiedza o społeczeństwie
Limit - 50 + Minimalny limit 50, limit przyjęć - 200

Europeistyka: studia drugiego stopnia- stacjonarne i niestacjonarne.
Limit 50 + Minimalny limit - 50, limit przyjęć - 200

Administracja: studia pierwszego stopnia stacjonarne i niestacjonarne.
- **wymagania:** historia lub wiedza o społeczeństwie
Limit - 50 + limit przyjęć 200

Administracja: studia drugiego stopnia stacjonarne i niestacjonarne.
Limit - 50 + 400

Wydział Ekonomiczno - Informatyczny w Wilnie
Kalvarij 143,Vilnius, tel. +370 52 76 67 10
http://www.uwb.edu.pl/filia/

Ekonomia: studia pierwszego stopnia stacjonarne.
- **wymagania:** matematyka
Limit - 90

Informatyka: studia pierwszego stopnia stacjonarne.
- **wymagania:** matematyka, fizyka i astronomia, informatyka (1 przedmiot do wyboru)
Limit 90

Matura - 2008, 2007

Wynik egzaminu uzyskany z części pisemnej egzaminu maturalnego z poziomu podstawowego wyrażony w punktach **(1% = 1pkt)** zostanie pomnożony przez współczynnik **0,65**.

Wynik egzaminu uzyskany z części pisemnej egzaminu maturalnego z poziomu rozszerzonego wyrażony w punktach **(1% = 1pkt)** zostanie pomnożony przez współczynnik **1,0**.

https://irk.uwb.edu.pl/

W postępowaniu rekrutacyjnym na poszczególne kierunki studiów brane są pod uwagę wyniki (z części pisemnej egzaminu maturalnego) z przedmiotów obowiązkowych lub przedmiotów dodatkowo wybranych na poziomie podstawowym lub rozszerzonym.

zadzwoń do reportera
Piotr Biziuk

0-85 748-74-74

Obyczaje >> Możesz żałować za grzechy... w domu

e-spowiedź

Urszula Krutul
ukrutul@wspolczesna.pl

Spowiedź przez internet? Niemożliwe? A jednak prawdziwe. Coraz łatwiej znaleźć strony oferujące spowiedź on-line: – Niedługo za pośrednictwem internetu będzie można adoptować dzieci czy zamawiać miejsce na cmentarzu. Obecnie już można pobrać się lub rozwieść tą drogą. Paranoja! – mówi Ania.

Elektroniczny spowiednik

Coraz częściej komputer staje się konfesjonałem. Fakt ten postanowił wykorzystać internauta Radosław R., który za obrazę uczuć religijnych trafił przed sąd. Na swojej stronie oferował spowiedź on-line. Wystarczyło odpowiedzieć na 3 pytania: 1. Czy przeprowadziłeś rachunek sumienia? 2. Czy żałujesz za grzechy? 3. Czy odmówiłeś zadaną poprzednio pokutę? Następnie należało wymienić grzechy i zadeklarować chęć poprawy. Teraz wystarczyło poczekać na „połączenie" z Panem Bogiem, transfer i odpuszczenie grzechów. Na koniec pojawiał się napis: „Gratuluję! Grzechy odpuszczone. Jako pokutę odmów...". Radosław R. twierdził, że witryna była artystyczną prowokacją i nie chciał urazić niczyich uczuć religijnych, ponieważ sam jest katolikiem.

Na innych stronach można skorzystać z kreatorów spowiedzi, w których należy potwierdzić lub zaprzeczyć złamaniu któregoś z dziesięciu przykazań lub popełnieniu któregoś z siedmiu grzechów głównych.

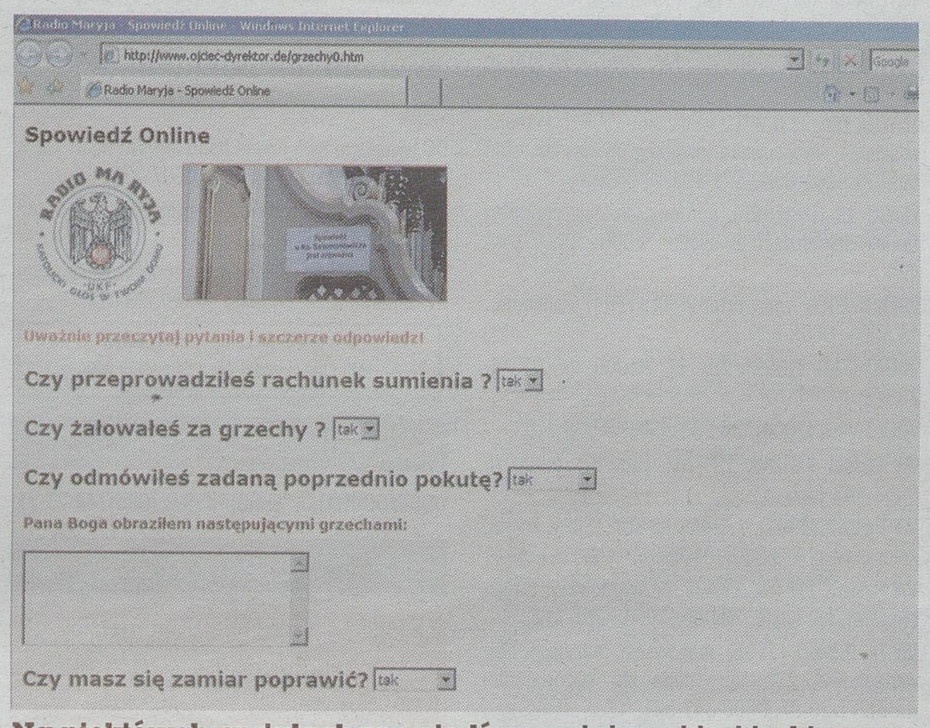

Na niektórych portalach spowiedź przez internet jest traktowana humorystycznie, co może obrazić czyjeś uczucia religijne.

Księża wypowiadający się na forach internetowych zaznaczają, że nie jest możliwa spowiedź za pośrednictwem internetu, ani w jakiejkolwiek innej formie, poza osobistym spotkaniem ze spowiednikiem.

Wirtualny żal za grzechy...

A co na to sami internauci? Nie wszyscy są zdania, że spowiedź przez internet jest zła.

– Bardzo szkoda... Mam dość wysłuchiwania przy konfesjonałach (niedostosowanych jak np. we Włoszech do spowiedzi) cudzych grzechów. Jeśli Kościół nic w tym względzie nie zrobi, straci wielu wiernych. Poszukiwanie spowiedzi przez internet wynika między innymi z tego tytułu. Wierzę w Boga, a nie w skostniałe struktury kościelne – pisze na forum internetowym Jacek z Kalisza.

Ciekawe, czy będzie można kiedyś wziąć udział w internetowej mszy, a grzechy wysłać kapłanowi mailem? Wszystko wskazuje na to, że tak. Wbrew sprzeciwom księży i wielu wierzących. ▲

Ogłoszenie >> Biznes robiony na zmarszczkach

Zasiej sobie młodość

Ponieważ wiosna nastała już jakiś czas temu, wypadałoby zająć się ogródkiem działkowym. W końcu to świetny sposób na odpoczynek na świeżym powietrzu i bezpłatną dostawę świeżych warzyw. Okazuje się jednak, że na działce hodować można nie tylko ogórki i marchewkę.

„Sprzedam sadzonki cudownej rośliny, która powoli ci zachować młodość" – i jak tu nie skontaktować się z autorem?

– Dzień dobry, ja dzwonię w sprawie ogłoszenia.

– Dzień dobry, jak jest, niech mi pani powie, że same kobiety do mnie dzwonią?

– Bo może mniej się wstydzą tego, że dbają o wygląd?

– A czego tu się wstydzić? Jakbym się ja sam wstydził, to bym nie handlował tym, czym handluję.

– No właśnie, bo mnie bardzo zainteresowało, że jest taka odmładzająca roślina, którą można sobie wyhodować. Skąd pan ją ma?

– A tego to ja powiedzieć nie mogę, rozumie pani, tajemnica zawodowa. Ale działa, mówię pani, działa jak nic! Zmarszczki znikają po dwóch miesiącach.

– To naprawdę robi wrażenie.

– Wiem. Trzeba oczywiście smarować się codziennie, bo bez tego efektów nie będzie.

– Jak to: smarować?

– No tak, a co pani myślała: że to się je? Nie! Maść sobie trzeba zrobić, jak roślinka dojrzeje.

– A jak się tę maść robi?

– Posieje pani, w lipcu zadzwoni, to ja wszystko powiem.

(ew)

Prasa sprzed lat

▲ **Z milicyjnej kroniki.** W nocy z 13 na 14 bm. w Sejnach nieznani sprawcy dokonali włamania do tamtejszego Gminnego Ośrodka Kultury, skąd zabrali m.in. telewizor kolorowy i magnetowid. Tej samej nocy w Ełku dokonane zostało włamanie do Szkoły Podstawowej nr 7. Nieznani sprawcy zabrali radiomagnetofon i dwie umywalki. W nocy z 14 na 15 bm. w Suwałkach dokonano zuchwałej kradzieży do sklepu WPHW przy ul. 22 Lipca. Nieustaleni sprawcy po przepiłowaniu kraty zabezpieczającej drzwi od zaplecza zabrali futerka z lisów i piżmaków oraz odzież skórzaną wartości 1 mln 715 tys. zł. W nocy z 15 na 16 bm. w Augustowie dotychczas nieustaleni sprawcy włamali się do garażu Zygmunta C. przez wyważenie drzwi. Zabrano dwa koła zapasowe do fiata 126p, akumulator oraz uszkodzono stacyjkę pojazdu. Straty wynoszą około 70 tys. zł.

„Gazeta Współczesna" z 23 kwietnia 1988 roku

Dowcip za dychę

▲ Starutki Sasza wchodzi do sex shopu i mówi do sprzedawczyni: – Nie jestem zadowolony z mojego życia płciowego... W sumie to od zakończenia Wielkiej Wojny Ojczyźnianej... Nie masz może nadmuchiwanego Hitlera?

▲ Janusz spotyka początkującego piosenkarza:
– Wiesz, wczoraj kupiłem twoją płytę!
– Ach, to ty kupiłeś... – smutno odpowiada zagadnięty.

▲ Stirlitz dał się w końcu Bormannowi namówić na wieczór karaoke w klubie „U Hansa". Następnego dnia zastanawiał się, dlaczego tak właściwie tylko on dobrze bawił się przy kawałkach ze swojej młodości...

▲ – Przyszedłem odebrać buty z naprawy.
– Płaci pan 20 rubli.
– Tak mało? Na kwicie jest napisane, że mam do zapłaty 40 rubli.
– Jeden but zgubiliśmy.

Uśmiech w kadrze

E. Maleszewska

Reklama dźwignią handlu, czyli grunt to wiedzieć, jak zareklamować swój towar. Zimniaki jadalne sfotografowała (poza konkursem) nasza fotoreporterka. Przypominamy o naszej zabawie – czekamy na zabawne zdjęcia od Was. Tematyka jest dowolna, byleby fotografia mogła rozśmieszyć oglądających. Nadesłane zdjęcia zwrócimy. Ich autorzy otrzymają upominki firmowe od redakcji.

Podwieczorek

Adres: „Gazeta Współczesna", ul. św. Mikołaja 1, 15-419 Białystok
Telefon: 0-85 748-74-74
E-mail: piotrus@wspolczesna.pl

promocja

Chcesz coś kupić, sprzedać, zamienić?

▲W czwartek i piątek pomoże Ci w tym Kramik
▲W bazie 12 tysięcy ogłoszeń na pewno znajdziesz coś dla siebie!

▲Zamienię
▲Podaruję
▲Zatrudnię
▲Automoto
▲Maszyny i urządzenia
▲Materiały budowlane
▲Dla dzieci
▲Dla domu
▲Hobby
▲Turystyka
▲Komputery

Ogłoszenia drobne dotyczące pracy dziś w dodatku KRAMIK Z PRACĄ

AUTOMOTO

KUPIĘ

AUTA powypadkowe do wyrejestrowania, każde. 0506-427-705.

AUTA powypadkowe kupię. 0506-160-633.

AUTA powypadkowe skupuję. 0501-328-434.

SKUP, złomowanie, zaświadczenia do wyrejestrowania, CRS Białystok. Tel. (085)869-14-31, Podlaskie.

SPRZEDAM

ALHAMBRA 1.9 TDI, (1998), super stan. 20.500,-. 0600-823-939.

AUDI 80 B4, (1994), 1.6B, cena 8.000,-. 0507-181-942.

AUDI 80, 1.9D, (1991), sprowadzony, oclony. 0660-022-558.

AUDI A4 1.9TDI, (1997), klimatyzacja, 18.400 zł. 0600-823-939.

AUDI A6 2.5TDI, (1998), pełna opcja, stan bdb. 28.900 zł. 0604-407-995.

AUDI A6, 2.5 TDI, (1997), Quatro, combi. 20.000,-. 0509-188-897.

AUDI B4, (1994), 1.9 TDI, 11.000,-. 0512-458-521.

AUDI C4 styl. A6, 1993, 2.3+ gaz; audi A8, 1995, 4.3, 0606-958-823.

BERLINGO , (2005.12), ciężarowy, 2HDI, turbo, klima, salon, serwis, 27.000,-.brutto, faktura 0505-456-149.

CHRYSLER Pacifika 3.5B, (2006) pełna opcja, stan idealny. (085)653-83-71, 0606-309-388.

CIĄGNIK Volvo FH-12, 420KM, (2000), naczepa, "Schmitt" (2002). 0509-912-224.

FIAT Ducato (2001), izoterma. 0508-068-650.

FORD Mondeo (2002) TDCI, 130 KM, kombi, climatronic, 4 el.szyby, alarm. 23.500,-, 0507-140-294.

FORD Mondeo 1,8TD (1997) 8.500,-. 0512-475-343.

GOLF IV 1.9SDI, (1998), 15.500 zł. 0609-906-335.

KAMAZ 3W +HDS Star 1142 do żywca klapa, Iweko 6x61 W. 6000,- 0607-351-355.

KAMAZ wywrotka 5511. 0604-076-957.

KOPARKA kołowa Waryński K-406. 0604-076-957.

LANOS (1998), 1.5000, 5.500,- 0512-458-521.

LUBLIN skrzynia -2003, skrzyniowy -2000, brygadowy -1999, podwozie -1999, skrzynia ładunkowa - 3,5t. 0505-456-149.

MERCEDES 208-308D, bus, szt.2, 14.000 zł. (085)741-97-77, 0602-649-828.

MERCEDES 408d. 2,3 dizel, (1990), na bliźniakach sprzedam lub zamienię na osobowy. 8.500,- 0509-611-509.

MERCEDES 814, (1997), izoterma. 0508-068-650.

MERCEDES ML 270 CDI, terenowy, skóra, nawigacja, telewizja, czarny, (2002). 72.900,- faktura vat. 0608-835-822. 005305A

MERCEDES SL500, cabrio, (1992), twardy dach, full opcja, 37.000 zł. 0509-808-280.

MERCEDES Sprinter 308, 2.3D, (1997), skrzyniowy, lub zamienię na osobowy. 25.000,- 0508-221-685.

MERCEDES Vario 612D, (1999), 26.000 zł. 0501-514-238.

MISTHUBISHI Carizma 2.0DID, (2003), 26.000 zł. 0501-514-238.

MITSHUBISHI Carisma, 1.6 gaz (zamienię), 9.300,-. 0605-639-783.

OPEL Astra II. 1,7DTI, (2000), sprowadzony, 16.200,- k. Grajewa. 0506-121-086.

OPEL Corsa 1.5D, (1995). 0506-121-086.

OPEL Vectra 2.0l, (1996), kolor granatowy, 12.000 zł. (085)718-90-41.

OPEL Zafira, (2001), 1.8. 23.000,- 0604-601-083.

OPEL Zafira, 2.0 TDI, (2002). 28.000,- 0501-514-238.

PRZYCZEPY, wywrotki niemieckie, od 4.500,-. 0502-047-942.

RENAULT Classic 1,6 (1999) bogate wyposażenie, 97 tys. km. I właściciel. 0604-185-318.

RENAULT Scenic, 1.9 TDI, 23.600,-. 0505-595-116.

SEAT Leo N, 1.9 TDI, (2006). 35.000,- 0501-514-238.

SEAT Toledo, 1.9 TDI, 110 KM, klimatronic, 1.9 TDI, 110 KM, klimatronic, el.szyby, lusterka, alufelgi. 22.800,- 0604-585-742.

SHARAN 1.9 TDI, klimatyzacja, (2001), 35.000 zł. (085)711-36-52, 0504-155-250.

SKODA Felicia 1.3 gaz, (1998). 7.600,-. 0785-642-439.

TOYOTA Avensis 2.0 D4xD, klima, (2001). 23.500,-. 0504-155-250, (085)711-36-52..

TOYOTA Carina E 2.0 + gaz, (1995), 8.700,-. 0606-908-778.

TOYOTA Yaris 1.4 D4D, 105 KM, (2002), 24.500 zł. 0509-549-389.

TOYOTA Yaris, 1.0 WTI, I właściciel, (2001), kupiona w salonie, serwisowana, przebieg 66 tys. km, stan bdb. 21.500,- 0503-071-104.

VENTO 19 TD, (1995), bordowy, alufelgi, centralny zamek, szyber dach el. spojler. 9.800,-. 0507-140-494.

VOLKSWAGEN Transporter 2.4D, (1994) (zamienię). 15.500,-. 0605-639-783.

VOLVO S-80, (1999), 2,5 TDI. 28.000,- 0501-514-238.

VOLVO V40, (2004), 34.900 zł. 0798-508-715.

VW Passat 1.9TDIU, 131 KM, (2004), 36.500 zł. 0668-448-552.

VW Passat, (1990), 1.6 dies el, stan dobry, kombi, kolor czerwony. 3.800,- 0509-611-509.

VW Passat, 1.9 TDI, 115KM, bezwypadkowy, zarejestrowany, full opcja. 25.000,-. 0603-251-112.

VW T4, 2.5 TDI, (1996), max wysoki, max długi, bezwypadkowy, 235 km, cena do uzgodnienia. (086)271-39-97, 0606-347-581.

WOLKSWAGEN T4, Miniautobus, 2.5 TDI, (1999), 9-osobowy, oszklony. 31.000,- +vat. 0509-808-280.

CZĘŚCI

KATALIZATORY -skup. 0507-730-067.

SILNIK ze skrzynią biegów do Kamaza. 0604-076-957.

SPRZEDAM części: BMW E-30, E-34, E-36, E-38, E--39, wszystkie części zamienne. od 10,- 0509-988-221.

ZAKUPY

HURTOWNIE

ANGLIA, Irlandia, Niemcy- odzież używana, importer. Hurtownia MARS, Białystok, Kleeberga 22. (085)664-72-11.

NOWA katologoawa odzież angielska i firmowa Next w supercenach. 0509-524-509. 004569A

SKLEPY

SKLEPY Drew-Met, Hetmańska 10. (085)651-47-46. Wyposażenie łazienek, meble łazienkowe, materiały instalacyjne, budowlane do remontu, wykończenia wnętrz.

PRODUCENCI

PARKIETY, schody, wykończenia, chemia z Hajnówki. (085)683-46-38, www.andrwpol.com.pl

NIERUCHOMOŚCI

KUPIĘ

KUPIĘ - wynajmę garaż lub miejsce garażowe, Wrocławska, Białystok. 0501-634-277.

NIEUŻYTKI, ziemię rolną, leśną. 0790-417-916. 004077B

POWRACAJĄCY z Anglii poszukuje działki nad jeziorem, okolice Suwałk. PBN Nieruchomości, 0694-542-375.

ZIEMIĘ rolną, leśną, nieużytki. 0603-773-664. 004077A

SPRZEDAM

60M2, Blokowa. 0508-076-901.

67 m2, oryginalne, przestronne, garderoba, II p., Magnoliowa, 309.000,-. 0607-444-524 po 16.00.

ATRAKCYJNA cena garaży blaszanych - transport, montaż gratis. 0501-231-350.

BLASZAKI garaże -tanio i solidnie. (085)730-18-00, 0694-052-905.

BLASZAKI garaże tanio, transport montaż gratis. 0506-900-520, (052)348-71-48, (041)263-27-42.

DZIAŁKA rolna 6000 mkw., dostęp do J. Długochwały (Mazury), prąd, woda. 20 zł/mkw. 0604-963-556.

DZIAŁKĘ 5962 mkw. + domek 26 mkw., we wsi Gremzdel, gm. Krasnopol, ok. 20 km od Suwałk. Możliwość budowy. 0502-453-610. 000943A

DZIAŁKI 0,3 i 0,5 ha. Downiewo k. Królowego Mostu. 0609-819-667.

GARAŻE blaszaki - tanio. 0505-126-033.

GARAŻE blaszaki, wiaty, zabudowy. Dowóz, montaż. Raty. (0-55)278-76-29, 0602-49-49-81, www.stal--tom.com.pl

GARAŻE blaszane, bramy garażowe - konkurencyjne ceny! Transport, montaż - gratis. Raty! (085)662-72-48, (089)741-38-75, 0503-073-111, www.konstal.tit.pl

JAROSZÓWKA, wolno stojący, 158/640. 0517-627-587.

KAMIENICZKA -6 mieszkań (75, 150 m2), Wysoki Stoczek. 0607-868-474, www.bnu.pl

LOKAL 39 m2, Wysoki Stoczek. 0506-933-417.

ŁĄKĘ 62 ary przy grobli jednaczewskiej. 0601-302-167.

M3, 49 m2, cegła, parter, Narewska. 210.000,-. 0662-087-077.

M4, 60.55 m2, Mońki. 0604-135-544.

NOWE domy szeregowe, tel. 085 6545567, godz. 8-16.

SPRZEDAM dobrze prosperującą automyjnię. 0510-329-644.

SUPRAŚL, 2-pokojowe, 53 m2. 0509-946-238.

WYNAJMĘ

DO wynajęcia dwa lokale handlowe 50 mkw. każdy, przy Pułaskiego 30i, Suwałki. 0607-338-320.

ŁOMŻĄ, lokale 50, 70 m2 I pięrto, magazyn 60m2, 0600-588-666.

STRAGAN na Kawaleryjskiej w głównej alejce, rogowy, supermiejsce, od maja. 0508-323-014.

WYNAJMĘ pomieszczenie na tiry, kanał 18 m. duży plac, Ignatki 40. 0505-456-149. 005318C

UBEZPIECZENIA

ODSZKODOWANIA "EUROLEX" S.C. (085)744-21-21. 004324A

NAUKA

AGROBIZNES, GASTRONOMIA, HOTELARSTWO, TURYSTYKA, INFORMATYKA. UL. KRASZEWSKIEGO 33, BIAŁYSTOK, 085 732-42-16, WWW.SZKOLA.AMJ.PL 000746A

KORESPONDENCYJNE LO - (085)654-19-60, 0501-769-070, www.profesornet.pl

KURSY

AUTO Szkoła Stanley, nauka jazdy. 0602-488-890.

AUTOMOBILKLUB - prawo jazdy. (0-85)732-76-85. 004821A

TURYSTYKA

****BELGIA,** Holandia, Niemcy - sobota, niedziela - DVD. (085)747-00-01, 0602-664-771.

***BELGIA,** Niemcy - wtorek, sobota, sprinter. (085)663-56-24, 0602-697-881.

BELGIA CZWARTEK. 0502-701-966. 004601A

BAGIŃSKI - Frankfurt n/M, okolice - środa, sobota. Video, klimatyzacja. 0602-681-677.

BELGIA - czwartek, środa, wtorek. (085)676-36-27.

BELGIA, Niemcy, 0519-823-289.

BELGIA, Niemcy, Holandia - sobota, niedziela - Mercedesy, klimatyzacja, video. "MAXIM". (085)662-16-00.

FRANKFURT/M, wtorki, soboty. 0516-800-066.

HOLANDIA, sobota. 0519-823-289.

WWW.HOTELAQUASOL.PL www.zalakaros.pl www.hajduszoboszlohotele.pl

WYNAJEM luksusowych autokarów, 0(85)66-12-733. 000768A

MATRYMONIALNE

***"STOKROTKA",** Ełk, 0662-956-673.

MARIAŻ. (085)675-13-15, 0604-167-379.

BIZNES

BIURO Podatkowe Doradca - pełny zakres usług, Podlaskie, tel.: (085)741-71-88.

FUNDUSZE unijne; www.UE.szmurlo.pl (0-85)741-70-74. 000122C

KREDYTY

CENTRUM KREDYTÓW BANKOWYCH, GROCHOWA 2/1, (085)746-14-54, SIENKIEWICZA 53/105, (085)664-22-38. 005040A

LEASING, ubezpieczenia, kredyty. 0695-433-525.

POŻYCZKI

****POTRZEBUJESZ** pieniędzy? Przyjdź do nas! Minimum formalności: bez zaświadczeń, poręczycieli, BIK. Niskie raty 25000 zł - 155,27 zł, odsetki 7,08%, Białystok, (085)653-70-60.

LOMBARD 24 h - pożyczki gotówkowe, czynne całodobowo - 7 dni w tygoniu. 15-424 Białystok, ul. Lipowa 19/21. (085)742-42-49, 0507-311-114.

POŻYCZKA bez BiK, do 3000 zł bez zgody małżonka, do 9000 zł bez poręczycieli, Profi Credit, 0(664)741-748. 000594A

POŻYCZKI od 30.000,-. Z dochodem nieudokumentowanym dla Firm. Osobom fizycznym ze złą historią w BIK. Indywidualne rozwiązania rolnikom. (023) 673-28-58, 0600-853-655.

SZYBKA pożyczka, Profi Credit, 0(664)741-765. 000780A

ROLNICTWO

KUPIĘ

****

****BYDŁO** każdej kondycji, szybki dojazd, faktura. 0515-419-263.

*********BYDŁO,** trzoda każdej kondycji. Dojazd, formalności. 0511-989-271.

*********UBOJNIA** kupi bydło każdej kondycji, faktura, dojazd. 0518-905-961.

********BYDŁO** pourazowe, powypadkowe, maciory i knury, wyrejestrowanie, faktura, 0667-176-438.

*******BYDŁO** POURAZOWE, KNURY, MACIORY. 0691-513-391. 004418B

****BYDŁO** pourazowe, natychmiastowy dojazd. 0508-851-760.

KUPIĘ las, wykonam przecinkę, 0504-249-519.

KUPIĘ zboże paszowe. (085)650-35-80.

ŻYTO kupię.0605-121-540.

SPRZEDAM

*SIEW kukurydzy z nawozami okolice Zambrowa, Wysokiego Mazowieckiego, (0-86)271-58-76, 0506-798-935. 000758A

***TANIO** opony traktorowe, oleje, akumulatory. Raty! Hurtownia "GUMPOL", Zambrów. (086)271-85-69, 0-603-894-206.

ATESTY opryskiwaczy polowych. Dojeżdżamy do rolników. (086)275-29-87 (8.00 -16.00), 0-505-579-309. 000301A

BECZKOWOZY różne - ocynkowane, niedrogo, 0601-787-601. 000716A

BECZKOWOZY, kombajny zbożowe, do kukurydzy, przyczepy, ciągniki, belarki, (086)474-36-32, 0507-615-072, 0502-872-667.

BECZKOWOZY, mieszadła, pługi, siewniki, rozsiewacze, inne maszyny dowóz. 0604-270-922.

BECZKOWOZY, prasy belujace, ładowarka Waidemann, kosiarki rotacyjne, ciągniki. 0602-505-623

BYK 4-letni, rasa 100%, Limuze, licencja - lub zamienię, k. Grajewa. 0604-125-954.

C-330 z turem, stan bdb, Kolno. 0888-865-261.

C-360 z turem (lub bez tura), k. Grajewa. 0503-316-455.

C-360, (1985) 14.000,- k. Radziłowa. (086)273-21-63.

CIĄGNIKI rolnicze ZETOR, URSUS, używane. (086)216-63-76, 0607-379-824.

CYKLOP, beczkowozy, kombajn Anna, 0696-738-469.

JAŁÓWKA NCB, 1.5 roku, zacielona od stycznia, okolice Moniek, 2.300 zł. 0601-724-550.

KONIK polski (para) 6.500,-. jałówki Limuze 100% (2 szt.) 6.500 zł/szt. Grajewo. 0604-125-954.

KROWA (5 lat) - wycielenie 4 maj, 3.000 zł, k. Grajewa. (086)273-32-25.

KROWY z cielakiem. 0793-743-320.

KUKURYDZA, jęczmień 24t. 0660-464-946.

LAS (wycinka własna) drewno stosowe różnorodne, Grajewo. (086)272-71-65, 0693-030-681.

MASZYNY rolnicze: pług Atlas zagonowy 5-skibowy sprężynowy; pług Unia Grudziądz 6-skibowy zagonowy; sieczkarnia John Deere 5460 4-rzędowa; prasa belująca Metal-Fach (nowa); owijarka bel Metal--Fach (nowa). 0605-820-749.

MATY dla bydła sprzedam, Podlaskie, 0664-466-774.

MF 595, 80 koni, sprowadzony. 17.000,-. 0510-371-686.

MTZ 55, (1982), 4x4 kopark. ładowarka Ford 550 - przyczepy. Cena od 7.500,-. 0607-351-355.

PRASA belująca Welger/blanszot RP12, 120 x 120, karbowana, wałki. 17.200,- 0510-371-686.

PRASA kostkująca polska, 10.000 zł. 0667-262-429.

PRASA Sipma Z-224/1, kombajn ziemniaczany Bolko Z-643. (086)273-20-14.

PRASA Z-224/1, rozrzutnik obornika 2-osiowy, Grajewo. 0507-968-537.

PRASA Z-279/1. 0500-064-931.

SALETRA - TEL. 085 74-07-712 000784A

SIEWNIKI, pługi, rozsiewacz tonowy, kosiarka dyskontowa, głębosze, opryskiwacz, wały, żmijka. 0609-795-777, (085)653-92-61.

SPRZEDAM bydło szkockie. 0606-818-522. 000158A

SPRZEDAM kombajn zbozowy Z056, (1989), 42.000,-. (085)681-51-12, wieczorem.

ULE, 21 szt. wraz z osprzętem. (0-87)619-66-98.

URSUSY, Zetory, MTZ, pługi Kverneland, agregaty uprawowo-siewne. 0660-818-515, (087)642-56-67.

WYPRZEDAŻ maszyn rolniczych z likwidowanego gospodarstwa. 0509-895-883.

ZBIORNIK mleka 1400 l, 2001, 15.000 zł. (086)273-42-98.

ZBIORNIK mleka 500-1600 l, dojarki przewodowe, montaż, serwis. (085)272-67-97.

ZBIORNIK mleka 650l 4.200 zł. (086)273-51-47, 0721-121-432.

Polska Grupa Energetyczna | **Zakład Energetyczny Białystok S.A.**

Zakład Energetyczny Białystok S.A. uprzejmie informuje, że z dniem 1.05.2008 r. wchodzi w życie zmiana Taryfy dla energii elektrycznej dla odbiorców grup taryfowych G, zatwierdzona Decyzją Prezesa Urzędu Regulacji Energetyki Nr DTA-4211-62(7)/2008/2708/I/LK z dnia 16 kwietnia 2008 r. opublikowana w Biuletynie Branżowym URE Nr 41/2008.

Ceny energii elektrycznej (netto) dla odbiorców w grupach taryfowych G przyłączonych do sieci ZEB Dystrybucja Sp. z o.o. zamieszczamy w poniższej tabeli.

TABELA CEN ENERGII ELEKTRYCZNEJ W GRUPACH TARYFOWYCH G11, G12.

CENA ZA ENERGIĘ ELEKTRYCZNĄ	GRUPA TARYFOWA	
	G11	G12
Cena za energię elektryczną czynną w zł/kWh:		
- całodobową	0,1944	x
- dzień	x	0,2181
- noc	x	0,1411

Jednocześnie informujemy, że od dnia 1.05.2008 r. wchodzi w życie zmiana Taryfy Przedsiębiorstwa ZEB Dystrybucja Sp. z o.o. zatwierdzona Decyzją Prezesa Urzędu Regulacji Energetyki znak: nr DTA-4211-8(14)/2008/13840/I/LK z dnia 16 kwietnia 2008 r. opublikowana w Biuletynie Branżowym URE Nr 42/2008.
Stawki opłat (netto) w grupach taryfowych G zamieszczamy w poniższej tabeli.

TABELA STAWEK OPŁAT W GRUPACH TARYFOWYCH G11, G12.

STAWKA	GRUPA TARYFOWA	
	G11	G12
Stawka jakościowa w zł/kWh	0,0097	
Składnik zmienny stawki sieciowej w zł/kWh:		
- całodobowy	0,1655	x
- dzień	x	0,1794
- noc	x	0,0093
Składnik stały stawki sieciowej w zł/m-c/ układ pom.-rozl.:		
- odbiorcy 1-fazowi	1,31	4,57
- odbiorcy 3-fazowi	3,01	6,89
Stawka opłaty abonamentowej w zł/m-c/ układ pom.-rozl.	1,59	2,00
Stawka opłaty przejściowej w zł/m-c/ ukł. pom.-rozl. dlla odbiorców zużywających rocznie:		
- 0 ÷ 500 kWh	0,45	
- 500 ÷ 1200 kWh	1,90	
- powyżej 1200 kWh	6,00	

Pełny tekst taryfy Zakładu Energetycznego Białystok S.A. i taryfy ZEB Dystrybucja Sp. z o.o oraz ceny i stawki opłat za energię elektryczną i usługi dystrybucyjne wszystkich grup taryfowych znajdują się na stronie internetowej pod adresem www.zeb.com.pl

$530608wwbo

ZBIORNIKI do mleka od 400 do 6000 l: okrągłe, wannowe, tanki. Siewniki do kukurydzy, belarki, ciągniki, przewracarko-zgrabiarki (087)423-01-92, 0504-252-839.

ZETOR 8045, 8011, 5718, Ursus C-385, C-355, C-285A, 0503-856-379.

ZIEMNIAKI jadalne Irga. (085)716-35-92.

RÓŻNE

KUPIĘ

BRZOZĘ dłużycę. 0661-921-290.

DREWNO papierówkę. 0513-132-518.

TOPOLĘ - kupię. 0606-364-870.

ZŁOM kupię - wywiozę. 0506-427-705.

SPRZEDAM

GARAŻE - blaszaki najtaniej! www.blaszaki.com, (089)542-83-71, (058)762-95-12, (018)334-08-10.

SPRZEDAM narybek i kroczek karpia, amura, tołpygi. Tel. 0692-527-814 lub 0608-482-186.

SZTACHETY ogrodzeniowe. 0667-555-646.

ZBIORNIKI o różnej pojemności na szamba i inne cele. 0502-220-661, (086)476-02-81.

INNE

WRÓŻKA Eleni, tarot, zamawianie od klątw, uroków i inne. (085)744-00-02, 0600-114-369.

ZDROWIE

GINEKOLOG

GABINET ginekologiczny. 0602-170-344.

PSYCHIATRA

*ALKOHOLOWE odtrucia (także domowe). Esperal, kroplówki, nerwice, depresje. Psychiatrzy, psycholog, terapeuta. NZOZ-VIRTUS, Upalna 88, Białystok. Całodobowo. (085)661-53-33, 0698-335-897.

ALKOHOLOWE ODTRUCIA, ESPERAL (PRZEZ CHIRURGA). NERWICE, DEPRESJE, ZABURZENIA PSYCHICZNE. DR CHOROSZUCHA, UL. PODLEŚNA 16, (085)732-77-35.

ODTRUCIA alkoholowe profesjonalnie, dyskretnie - także domowe. 0604-847-051.

ODTRUCIA alkoholowe w domu Pacjenta poleca dr Ireneusz Pawłowski. 0694-657-868.

SEKSUALNE ZABURZENIA. DR CHOROSZUCHA, UL. PODLEŚNA 16, (085)732-77-35, 0502-445-555.

REUMATOLOG

REUMATOLOG Doc. Klimiuk - "ESKULAP" (085)742-63-42, "LEKMED" (085)732-75-15.

OKULISTA

GABINET okulistyczny. Komputerowy dobór soczewek kontaktowych (kolorowych, torycznych i progresywnych) i szkieł okularowych. Płyny pielęgnacyjne. Leczenie dzieci i dorosłych. Stołeczna 25 (wejście od Wyszyńskiego), (085)744-44-19.

LUPY do czytania, okulary lupowe, filtry poprawiające kontrast widzenia. Refundacja NFZ. (085)744-45-95.

ALERGOLOG

ALERGIA. Bezbolesne testy i leczenie. 2500 alergenów. Odczulanie na urządzeniach najnowszej generacji, ul. Rzymowskiego 43/28. (0-85)746-59-02.

GASTROLOG

LECZENIE hemoroidów. (085)743-23-29.

INNE

***RZUĆ** palenie, ul. Rzymowskiego 43/28. (0-85)746-59-02.

KOMPUTEROWE badanie stanu zdrowia. (085)743-23-29.

KOMPUTERY

USŁUGI

ACER - serwis notebooków, Warszawska 21/204, 0(85)654-45-67.

MASZYNY I URZĄDZENIA

SPRZEDAM

WWW.OBRABIARKI.BIZ tel: 0602-369-784.

MATERIAŁY BUDOWLANE

SPRZEDAM

OKNA, drzwi, podłogi. Wysokie rabaty! (086)211-13-04.

PRODUCENT: blachodachówka, trapez - pełna oferta 0(85)740-61-22.

ŻWIROWNIA Płociczno k. Ełku oferuje: piasek płukany, żwir 2-8, żwir 8-16, pospółka, kamień łupany, czarnoziem, przesiewka drogowa, piasek tynkarski. (0-87)619-74-77, 0603-777-453.

USŁUGI

AUTOMOTO

AUTOGAZ - raty. Kopernika 40, (085)742-90-10.

TYNKARSKIE

SZPACHLOWANIE, golband, sych tynk. 0509-114-550.

TYNKI agregatem - faktura. 0509-185-374.

TYNKI cementowo-wapienne agregatem. 0502-053-516.

TYNKI gipsowe agregatem. 0518-711-940, 0698-500-019.

TYNKI gipsowe, maszynowe - solidnie! 0605-371-212.

WYKONAM tynki wewnętrzne i zewnętrzne, długoletnia praktyka za granicą. 0500-006-186.

BUDOWA, REMONT

ADAPTACJE poddaszy, remonty. 0880-776-469, (085)718-37-92.

BUDOWLANO-REMONTOWE. Zbiorniki na gnojówkę. 0509-319-750.

DOCIEPLANIE budynków, elewacje. 0785-199-873.

DOCIEPLANIE, szybko, tanio, (085)675-14-40, 0606-312-666.

DOMY drewniane. 0511-100-035, (085)719-10-28.

ELEWACJE - solidnie. 0790-417-961, 0511-100-035.

GLAZURA, terakota, solidnie. (085)876-47-25, 0515-467-270.

GLAZURA, terakota, wykończenia, solidnie. 0507-767-400.

GLAZURA, terakota, wykończenia. Grajewo. 0608-023-156.

KOMINKI z rozprowadzeniem ciepła. 0608-532-473.

KOMPLEKSOWE docieplenia, tynki agregatem. 0668-438-663.

KOMPLEKSOWE wykończenia wnętrz - faktura. 0798-176-577.

KOMPLEKSOWE wykończenia wnętrz mieszkalnych. 0502-748-103.

KOMPLEKSOWE wykończenia wnętrz, tarasy drewniane, Białystok i okolice. 0500-237-300.

KOMPLEKSOWE, nowoczesne wykończenia wnętrz. 0662-077-727.

KOMPLETNE wykończenie - szybko, solidnie. 0505-025-151.

KONSTRUKCJE stalowe płyty warstwowe. 0504-080-843.

KORDULA. Ogrodzenia, bramy, drzwi, szlabany, automatyka, serwis. (85)663-26-39, www.kordula.com.pl

MALOWANIE dachów. 0668-141-137.

MALOWANIE, szpachlowanie, sztukaterie. 0502-755-810.

MALOWANIE, szpachlowanie. 0668-141-137.

NAWIERZCHNIE z kostki brukowej. 0601-944-396.

OGÓLNOBUDOWLANE, wykańczanie wnętrz, elewacje. Grajewo - hurtowania. Kopernika 57. 0781-301-565.

OGRODZENIA klinkierowe. 0503-764-970.

OGRODZENIA klinkierowe. 0600-220-366.

OGRODZENIA solidnie. 0510-373-229.

PAPY termozgrzewalne, solidnie, niedrogo. 0516-321-649.

POLBRUK, starobruk, odwodnienia. (085)676-05-03, 0507-569-350.

POSADZKI agregatem, faktura. 0691-303-393, 0512-203-303.

POSADZKI agregatem, solidnie. 0607-688-187.

POSADZKI agregatem. 0508-724-359, 0511-661-237.

POSADZKI agregatem. 0604-400-174.

POSADZKI cementowe wylewane agregatem. 0511-246-353.

PRZYDOMOWE oczyszczalnie ścieków do każdych warunków terenowych. Kompleksowo, serwis. 0512-086-437.

REMONTY kompleksowo, balustrady, polbruk. 0504-666-044.

REMONTY wnętrz, RemoBud. 0696-128-179, www.polremont.com.

REMONTY wykończenia wnętrz - solidnie. 0696-135-341.

REMONTY, wykończenia wnętrz, tanio. 0515-467-275.

REMONTY, wykończenia, ogrodzenia, kompleksowo. 0661-254-458.

ROBOTY ogólnobudowlane - szybko, solidnie. 0603-773-664.

ROLETY, Inter-Tech. Orzeszkowej 32, lok. 118, (085)732-90-25.

SAUNY, przydomowe oczyszczalnie. (0-87)642-56-50, 0601-176-431.

SILOSY - własne szalunki. 0785-199-873.

STANY surowe. 0503-582-262.

STANY surowe. 0504-103-914.

STANY surowe. 0604-827-707 po 18.00.

STUDNIE solidnie. 0504-320-592.

STUDNIE, pompy ciepła. (085)654-70-00, 0604-651-727.

SYSTEM dociepleń lewacyjny. 0503-739-559, 0511-542-089.

TYNKI agregatem, gipsowe. Wykończenie wnętrz. Ocieplenie budynków. 0510-412-369.

TYNKI agregatem, szpachlowanie, malowanie. 0507-861-444.

TYNKI gipsowe agregatem, VAT. 0509-114-550.

TYNKI GIPSOWE AGREGATEM. 0507-446-032.

TYNKI maszynowe, cementowo-wapienne, gipsowe. "Atut-Bud". Grajewo. 0695-099-354.

TYNKI tradycyjne agregatem. 0607-517-308, 0791-998-880.

UKŁADANIE, cyklinowanie, szpachlowanie, malowanie. (085)741-16-52.

USŁUGI ogólnobudowlane, szybko, dokładnie. 0513-280-679.

WIMAR - producent, bramy, drzwi, napędy. Kombatantów 7, (085)675-11-71.

WYKOŃCZENIA, remonty - kompleksowo. 0605-315-683.

WYKOPY, pogłębianie stawów koparkami linowymi. 0505-027-228.

WYPOŻYCZALNIA, sprzedaż sprzętu budowlano-remontowego, PUH Partner, Suwałki, Bakałarzewska 21, 0604-708-420, (087)566-52-38.

ZBIORNIKI, płyty, obory, domy. 0664-295-072.

ELEKTRYCZNE

ALARMY, elektroinstalacje popołudniami. Kompleksowo, solidnie. 0608-779-759.

INSTALACJE elektryczne, systemy ochrony mienia, napędy bram, klimatyzacja, automatyka. 0502-773-368.

KOMPLETNE instalacje elektryczne, pomiary. 0888-200-945.

PRZYŁĄCZA, elektryka, docieplenia, podbitka. 0509-263-126.

CYKLINOWANIE

BEZPYŁOWE cyklinowanie, kompleksowo, najtaniej. 0500-424-293.

HYDRAULICZNE

USŁUGI hydrauliczne - niedrogo, solidnie. 0502-907-365.

ANTENY

SATELITARNE - montaż, naprawa. (085)675-40-24.

MEBLE

MEBLE na wymiar, projekt, kuchenne, garderoby, przedpokoje, gabinety, schody. 0600-179-550.

MEBLE na wymiar, solidnie. 0504-126-542.

TANIA stolarka kuchenna, meblowa. 0669-429-173.

NAPRAWA AGD

PRALKI, lodówko-zamrażarki. (085)742-40-49, 0601-970-083. Kuzyka.

NAPRAWA RTV

NAPRAWA telewizorów, magnetowidów. (085)661-76-31, 0602-120-966.

MALARSKIE

MALOWANIE agregatem. 0692-461-002.

PRZEPROWADZKI

PROFESJONALNIE. (085)742-15-28, www.przeprowadzki.bialystok.pl

OKNA I DRZWI

ATROS - okna, drzwi, bramy, profesjonalny montaż (085)74-44-222.

OKNA PCV - najniższe ceny w mieście, profesjonalny montaż. (085)746-14-46, 0600-380-772.

DACHY

DACHY www.serwisdachowy.pl 0504-080-843.

DACHY, więźba krycia -rachunki. 0604-993-406.

DEKARSTWO, DACHY, BLACHODACHÓWKA, DACHÓWKA, GONT BITUMICZNY, PAPA TERMOZGRZEWALNA. 0502-724-787, "EVITA".

KRYCIE dachów, więźby dachowe. 0662-105-884.

KRYCIE dachów, więźby dachowe. 0668-167-333.

KRYCIE dachów. 0507-652-188.

ŚLUSARSKIE

BALUSTRADY, ogrodzenia, bramy. 0695-773-524.

OGRODZENIA, Łomża, 0692-148-426.

TRANSPORT

AUTOLAWETA, do 4 ton. 0601-735-558.

BUS Volkswagen LT-35, blaszak. (3,5 x 1,7 m) kraj, zagranica. Grajewo. 0697-640-110.

BUSEM towarowym. 0604-350-993.

CZARNOZIEM - tanio. 0602-361-207.

HISZPANIA, bus. Polska: czwartek. Hiszpania: niedziela. +48-606-636-890, +34-609-059-595.

DOM POGRZEBOWY A.J. Matowiccy
ul. Żabia 11
tel. (085) 65-24-911, 65-15-848
Filia Zabłudów, tel. (085) 718 86 80
Filia Tykocin, tel. (085) 718 77 37
DZIAŁAMY CAŁĄ DOBĘ
Organizujemy pogrzeby we wszystkich wyznaniach oraz na miarę możliwości finansowych każdej rodziny.
Załatwiamy za Państwa wszelkie formalności, również przewozy w kraju i za granicą.
Mamy do wyboru: trumny, urny, znicze, garderoby i wieńce.
Posiadamy klimatyzowane kaplice pogrzebowe oraz CAŁODOBOWĄ KWIACIARNIĘ
Gwarantujemy godną i kulturalną posługę

KOPARKO-ładowarka, wykopy, równanie. 0693-243-966.

POLSKA - Niemcy busem towarowym, regularna linia. 0516-800-066.

TRANSPORT busem towarowym. (085)743-19-57, 0696-774-177.

TRANSPORT maszyn rolniczych. (085)662-65-00, 0695-500-992.

ZIEMNE koparko-ładowarką CAT. 0664-065-888.

INNE

NAGROBKI granitowe podwujne już od 4.900 zł. 0601-912-474.

NAGROBKI - solidnie! 0694-747-192.

NAGROBKI, polbruk - solidnie. Białystok, ul. Augustowska 6/2, www.granitowe.republika.pl (085) 744-85-80, 0880-195-872.

ODNAWIANIE kożuchów, odzieży skórzanej. (085)653-27-78.

PANELE, tel. 0609-697-030.

ZKŁADANIE trawników, gwarancja. 0600-210-293.

ROLNICTWO

DOPŁATY bezpośrednie 2008, pomiary GPS, wnioski, wieloletnie doświadczenie. (085)744-35-31, 0606-632-191.

PŁYTY gnojowe, zbiorniki. 0501-774-974.

PRZYDOMOWE oczyszczalnie ścieków. (0-87)642-56-50, 0601-176-431.

RENOWACJA użytków zielonych i boisk sportowych. 0695-197-385.

ZBIORNIKI-PŁYTY rolnicze i obory. 0664-295-072.

VIDEO

PRYZMAT -usługi fotograficzne, www.pryzmat-foto.pl 0508-458-074.

TŁUMACZENIA

HOLENDERSKI, włoski, duński. Tłumaczenia przysięgłe, Buczka 183 (przy Urzędzie Celnym w Suwałkach). 0694-967-878.

INFORMACJA O OCHRONIE DANYCH OSOBOWYCH

Wydawnictwo Prasa Podlaska Spółka z o.o. informuje, że dane osobowe Ogłoszeniodawców (osób fizycznych) są przetwarzane przez wydawcę „Gazety Współczesnej" wyłącznie w celu wykonania zlecenia publikacji ogłoszeń i reklam, wystawienia faktury VAT i sprawozdawczości finansowej. Dane osobowe nie są udostępniane osobom trzecim ani przetwarzane w innych celach. Ogłoszeniodawcy mają prawo do wglądu i poprawiania danych.

KUPON NA OGŁOSZENIE DROBNE

Dla osób fizycznych nie prowadzących działalności gospodarczej   Dla osób fizycznych nie prowadzących działalności gospodarczej

wyd. codzienne 5 słów (ogł. za 5 zł) lub 9 słów (ogł. za 6 zł),
wyd. magazynowe 5 słów (ogł. za 10 zł) lub 9 słów (ogł. za 12 zł),
łącznie z adresem (telefonem), nie licząc ceny:

GAZETA WSPÓŁCZESNA

cena: telefon: Cena zawiera podatek VAT.

Ilość publikacji
☐ x 5 zł ☐ x 10 zł
☐ x 6 zł ☐ x 12 zł

dane klienta:
adres, kod pocztowy:

Upoważniam Wydawnictwo Prasa Podlaska Sp. z o.o. do wystawiania faktur bez mojego podpisu.

1. Kupony przyjmują nasze biura ogłoszeń i współpracujące agencje (adresy w gazecie). Kupon wraz z dowodem wpłaty na konto w Deutsche Bank Polska SA nr 78188000090000001101214002 można również przesłać pod adresem: Gazeta Współczesna, 15-419 Białystok, ul. Św. Mikołaja 1 z dopiskiem Biuro Ogłoszeń.
2. Publikacja pierwszego ogłoszenia nie później niż w ciągu 7 dni od daty otrzymania kuponu.
3. Ogłoszenia za 5 zł i 6 zł publikowane są w wydaniach gazety poniedziałek - czwartek.
4. Ogłoszenia za 10 i 12 zł publikowane są w wydaniach magazynowych (piątek).
5. W cenę został wliczony podatek VAT 22%.

Podane dane osobowe będą przetwarzane przez Wydawnictwo Prasa Podlaska Sp. z o.o. wyłącznie dla potrzeb realizacji zamówienia.

Zakreśl wybraną rubrykę
☐ UBEZPIECZENIA
☐ NAUKA
☐ TURYSTYKA
☐ WETERYNARIA
USŁUGI
☐ budowa, remont
☐ AGD, RTV
☐ transport
☐ inne
☐ MEBLE

PRACA
☐ zatrudnię
☐ szukam pracy

NIERUCHOMOŚCI
☐ agencje
☐ kupię
☐ sprzedam
☐ poszukuję
☐ zamienię
☐ wynajmę
☐ stancje

AUTO MOTO
☐ kupię
☐ sprzedam
☐ naprawy
☐ autoalarmy
☐ inne

☐ MATRYMONIALNE
☐ ZDROWIE
☐ ZWIERZĘTA
☐ BIZNES

ZAKUPY
☐ hurtownie
☐ sklepy
☐ producenci
☐ antykwariaty

ROLNICTWO
☐ kupię
☐ sprzedam

RÓŻNE
☐ kupię
☐ sprzedam
☐ inne

☐ KOOPERACJA
☐ HYDRAULIKA

KRYSTYNIE I BENEDYKTOWI KOZŁOWSKIM
wyrazy współczucia
z powodu śmierci
OJCA I TEŚCIA
składa
Zarząd Augustowskiego Klubu Sportowego "Sparta"

Wiceprezesowi
ROMUALDOWI KABROŃSKIEMU
serdeczne wyrazy współczucia
z powodu śmierci
BRATA
składają:
Działacze, trenerzy i zawodnicy Augustowskiego Klubu Sportowego „Sparta"

Wyrazy głębokiego i szczerego współczucia
RODZINIE
z powodu odejścia
PIOTRA LEMANCEWICZA
naszego Kolegi i Przyjaciela
Przewodniczącego Rady Nadzorczej FADBET S.A.
składają:
członkowie Rady Nadzorczej, Zarządu i pracownicy FADBET S.A. Białystok

RODZINIE I NAJBLIŻSZYM
wyrazy najgłębszego współczucia
z powodu śmierci
redaktora
MARIANA WIŚNIEWSKIEGO
składają pracownicy
Polskiego Radia Białystok

BIAŁYSTOK

TELEFONY DYŻURNE

Pogotowie Ratunkowe - 9790, 999, 0-85-65-26-714; Policja - 997; **Straż Pożarna** - 998; **Pogotowie Gazowe** - 992; **Pogotowie Ciepłownicze** - 993; **Pogotowie Energetyczne** - 991; **Pogotowie Wodno-Kanalizacyjne** - 994; **Pogotowie Weterynaryjne** - 9283; **Pogotowie Opiekuńcze** - 0-85-741-68-46; **Informacja Medyczna** - 9439; **Łączenie Międzynarodowe** - 9051; **Łączenie Międzymiastowe** - 9050; **Biuro Numerów** - 118913; **Straż Miejska - dyżurny** - 0-85-742-93-58, 0-85-742-93-59; **Biuro Napraw Telefonów** - 9393; **Informacja o Usługach** - 9434.

SŁUŻBA ZDROWIA

Informacja Pogotowia - 0-85-74-22-222; **Ambulatorium Pogotowia**, ul. Polska 89; Pediatryczne - czynne w dni robocze w godz. 19-7, w wolne soboty w godz. 15-7, w niedziele i święta w godz. 7-7. - **Internistyczne** - czynne codziennie przez całą dobę. **Gabinety zabiegowe:** - Internistyczny dla dorosłych - czynny codziennie przez całą dobę. - **Gabinet dla dzieci** - czynny w dni robocze w godz. 19-7, w wolne soboty w godz. 15-7, w niedziele i święta w godz. 7-7. - **Ambulatorium Chirurgiczne dla dorosłych**, ul. Białówny 11, tel. 0-85-746-00-10. - **Ambulatorium Chirurgii Dziecięcej**, ul. Wołodyjowskiego 3a, tel. 0-85-742-59-60. **„Hospicjum" Dom Opatrzności Bożej**, ul. Świętojańska 1c, tel. 0-85-74-15-607 - czynny cała dobę.

DYŻURY NOCNE APTEK (całodobowo)

ul. Suraska 2, tel. 085-742-04-53, ul. Mickiewicza 27, tel. 0-85-73-23-024.

SZPITALE DYŻURY CODZIENNE

Wojewódzki Szpital Zespolony im. J. Śniadeckiego, ul. M. Skłodowskiej-Curie 26, tel. centr. 0-85-74-88-100 - dyżuruje rehabilitacja oraz oddziały dziecięce: chirurgia, reanimacja, laryngologia. **Wojewódzki Szpital Specjalistyczny im. K. Dłuskiego**, ul. Żurawia 14, tel. 0-85-7409-500 dyżurują oddziały dla dorosłych: neuroinfekcji i chorób pasożytniczych (tel. 0-85-7409-518), dermatologiczno-weneorologiczny (tel. 0-85-74-09-565 lub 0-85-74-09-575), obserwacyjno-zakaźny (tel. 0-85-7409-478), chorób wątroby (tel. 0-85-7409-488), stacja dializ (tel. 0-85-7409-471); dla dzieci - choroby płuc i gruźlicy dla dzieci (tel. 0-85-7409-507). **Klinika Perinatologii i Położnictwa SPSK AM**, ul. M. Skłodowskiej-Curie 24, tel. 0-85-742-11-48 - dyżuruje położnictwo. **Białostocki Ośrodek Onkologiczny**, ul. Ogrodowa 12, tel. cent. 0-85-66-46-711.

OSTRE DYŻURY

CHIRURGIA I ORTOPEDIA, CHOROBY WEWNĘTRZNE, REANIMACJA, LARYNGOLOGIA, OKULISTYKA, KARDIOLOGIA (OIOK), NEUROLOGIA, POŁOŻNICTWO I GINEKOLOGIA, REHABILITACJA, DZIECIĘCE: WEWNĘTRZNY, NEUROLOGIA, OTOLARYNGOLOGIA, REANIMACJA, OKULISTYKA, CHIRURGIA, ORTOPEDIA - **SP ZOZ Wojewódzki Szpital Zespolony.** KARDIOLOGIA INWAZYJNA - **SP Szpital Kliniczny, tel. 0-85-746-80-00**. ZAKAŹNY DOROSŁYCH, NEFROLOGIA, DERMATOLOGIA, GRUŹLICA DZIECIĘCA, DZIECIĘCY OBSERWACYJNO-ZAKAŹNY - **Wojewódzki Szpital Specjalistyczny im. K. Dłuskiego, ul. Żurawia 14, tel. centr. 0-85-7409-500**. REANIMACJA, ONKOLOGIA - **Samodzielny Dziecięcy Szpital Kliniczny, ul. Waszyngtona 17, Izba Przyjęć, tel. 0-85-745-07-47.** GRUŹLICA DOROSŁYCH - **SP ZOZ Gruźlicy i Chorób Płuc.**

KINA > BIAŁYSTOK

POKÓJ (tel. 085 742 38 82) Białystok, ul. Lipowa 24

tytuł	godzina	cena
Oko	16.15, 18.00, 19.45	12 zł
Lejdis	15.15, 17.45, 20.15	12 i 13 zł

TON (tel. 085 743 53 82) Białystok, ul. Rynek Kościuszki 2

tytuł	godzina	cena
Skorumpowani	15.30, 17.45, 20.00	12 i 13 zł

FORUM (tel. 0-85-742-23-70) Białystok, ul. Legionowa 5

tytuł	godzina	cena
Koń wodny. Legenda głębin	14.00, 16.00	12 zł
Import export	18.00	12 zł
Nadzieja	20.15	12 zł

KINO HELIOS ul. Czesława Miłosza 2, tel. (085) 085 710 81 90, www.helisnet.pl

tytuł	godzina
Pora mroku, godz. 11.15, 13.15, 15.15, 17.45, 21.15.	
Skorumpowani, godz. 9.30, 12.00, 14.30, 17.00, 19.30, 22.00.	
Nie wszystko złoto co się świeci, godz. 12.15, 14.30, 18.00, 20.15, 22.30.	
Horton słyszy Ktosia, godz. 9.15, 10.00, 11.15, 11.45, 13.45, 14.45, 16.30, 18.15.	
Nieodebrane połączenie, godz. 19.00, 20.45, 22.30.	
Doomsday, godz. 15.45, 22.00.	
Ogród Luizy, godz. 15.45, 22.00.	
Na pewno być może, godz. 10.15, 12.30, 14.15, 16.30, 18.45, 21.00.	
Nieuchwytny, godz. 19.45, 21.45	
Juno, godz. 12.15, 14.15, 16.15	
Nie kłam kochanie, godz. 10.00, 12.00, 14.00, 16.00, 17.15, 18.30, 19.15, 20.30, 22.15..	

Parking bezpłatny, bilety normalne: 17 zł (pon.-pt.), 19 zł (sb.-ndz.), bilety ulgowe: 15 zł (pon.-pt.), 16 zł (sb.-ndz.). Promocja cenowa do godz. 13.30 - 13 zł (pon.-pt.).

TEATRY > BIAŁYSTOK

TEATR DRAMATYCZNY im. Al. Węgierki (tel. 0-85-741-59-90)

Białystok, ul. Elektryczna 12

Brak spektakli

BIAŁOSTOCKI TEATR LALEK (tel. 0-85-74-25-033)

Białystok, ul. Kalinowskiego 1

Sindbad	9.00

KINA > BIAŁOSTOCCZYZNA

kino	tytuł	godzina	cena
Łapy DOM KULTURY	Step Up 2	brak	brak
Sokółka SOKÓŁ	Zaczarowana	brak	brak

KINA > SUWALSZCZYZNA

kino	tytuł	godzina	cena
Suwałki BAŁTYK	Choć goni nas czas	18.00	brak
	Drapieżnik	20.00	brak
	Alvin i wiewiórki	16.15	brak

KINA > MAZURSKIE

kino	tytuł	godzina	cena
Ełk POLONIA	Lejdis	17.00	brak
	To nie jest kraj dla starych ludzi	19.30	brak

KINA > ŁOMŻYŃSKIE

kino	tytuł	godzina	cena
Łomża MILLENIUM	Nie kłam kochanie	18.00, 20.00	brak

KINA > OSTROŁĘCKIE

kino	tytuł	godzina	cena
Ostrołęka Jantar	Step Up 2	16.00, 18.00	brak
	Butelki zwrotne	20.00	brak

▲ **Drapieżnik**
Thriller, USA, 2006
▲ **reż.: Wai Keung Lau**
▲ **wyst.:** Richard Gere,
Znany z brutalnego traktowania podejrzanych Errol Babbage, funkcjonariusz Departamentu Bezpieczeństwa Publicznego, szkoli młodą stażystkę w tropieniu przestępstw na tle seksualnym.
▲ **Kino:** Bałtyk w Suwałkach.

▲ **Nie kłam kochanie**
Komedia, Polska, 2007
▲ **Reż.: Piotr Wereśniak**
▲ **wyk.:** Piotr Adamczyk, Marta Żmuda-Trzebiatowska,
Marcin traci posadę i popada w tarapaty finansowe. Jedyną nadzieją jest dla bohatera przyjazd bogatej ciotki.
▲ **Kino:** Helios w Białymstoku, Millenium w Łomży.

▲ **Alvin i wiewiórki**
Komedia/Familijny, USA, 2007
▲ **Reż.: Tim Hill**
Serial "Alvin i wiewiórki" zamienia się w film łączący kino aktorskie z animacją komputerową.
▲ **Kino:** w Hajnówce, Bałtyk w Suwałkach, Lotos w Dąbrowie Białostockiej,

▲ **Import eksport**
Dramat, Austria, 2006
▲ **Reż.: Ulrich Seidl**
▲ **wyk.:** Georg Friedrich,
Olga, pielęgniarka z Ukrainy porzuca rodzinę w poszukiwaniu lepszego życia na zachodzie i kończy jako sprzątaczka.
▲ **Kino:** Forum w Białymstoku.

▲ **Oko, Thriller, USA, 2008**
▲ **reż.: David Moreau**
▲ **wyk.:** Jessica Alba,
Sydney jest znaną skrzypaczką, która straciła wzrok na skutek wypadku w dzieciństwie. Teraz przechodzi zabieg przeszczepienia rogówki, a po operacji dziewczynę zaczynają prześladować przerażające wizje.
▲ **Kino:** Pokój w Białymstoku.

▲ **Mała wielka miłość**
Komedia romantyczna, Polska, 2008
▲ **reż.: Łukasz Karwowski**
▲ **wyk.:** Joshua Leonard, Agnieszka Grochowska,
Opowieść o wziętym prawniku z Los Angeles. Jest młody, ma powodzenie u kobiet i wspaniałe perspektywy...
▲ **Kino:** Fala w Giżycku, Żubr w Białowieży.

BIAŁOSTOCCZYZNA

SŁUŻBA ZDROWIA

BIELSK PODLASKI Szpital, ul. Kleszczelowska 1, izba przyjęć - tel. (085) 833-27-50. **CZARNA BIAŁOSTOCKA** Przychodnia Rejonowa, ul. Torowa 1, tel. 0-85-710-19-99, 0-85-710-39-03. **HAJNÓWKA SPZOZ**, ul. Lipowa 190, fax 0-85-684-26-79, **Centralna Izba Przyjęć**, tel. 0-85-682-92-47, **ŁAPY** Szpital, Korczaka 23, tel. 0-85-715-28-36, 0-85-715-28-31; SPZOZ, Korczaka 2, 0-85-715-28-32, 0-85-715-28-33. **MOŃKI** Pogotowie, tel. 0-85-716-23-67; SP ZOZ centrala: 0-85-716-24-07, 0-85-716-25-52, 0-85-716-25-92, 0-85-716-26-50; **SOKÓŁKA** SPZOZ, ul. Sikorskiego 40, tel. 0-85-722-04-63; Niepubliczny ZOZ Przychodnia nr 1 „Medyk", ul. Piłsudskiego 9a, tel. 0-85-711-26-69; Niepubliczny Pielęgniarski ZOZ „Panaceum", ul. Piłsudskiego 9a, tel. 0-85-711-26-69; Niepubliczny Zakład Medycyny Szkolnej „SZKOL-MED", ul. Mickiewicza 2a, tel. 0-85-711-25-74; Niepubliczny ZOZ Przychodnia Stomatologiczno-Lekarska E&B Falkowscy, ul. Piłsudskiego 9a, tel. 0-85-711 90 66; Niepubliczny ZOZ „VITA" SC, ul. Sikorskiego 40, tel. 0-85-722-05-07; Niepubliczny ZOZ „PRO-MED", ul. Sikorskiego 40, tel. 0-85-722-04-72. **SIEMIATYCZE** SPZOZ, ul. Szpitalna 8, tel. 0-85-655-22-00, **SUPRAŚL** Przychodnia Rejonowa, ul. Dolna 2, tel. 0-85-718-35-23. **WASILKÓW** Przychodnia Rejonowa, ul. Kryńska 32, tel. 0-85-716-53-33.

TELEFONY ALARMOWE

HAJNÓWKA Policyjny telefon zaufania, tel. 0-85-682-50-55, **MOŃKI** Policja 997, tel. 0-85-716-22-81. **SOKÓŁKA** Komenda Powiatowa Policji, tel. 0-85-711-02-12; Komenda Powiatowa Państwowej Straży Pożarnej, tel. 0-85-711-22-54.

RZECZNIK PRAW KONSUMENTA

BIELSK PODLASKI tel. 0-85-730-81-10 w. 42. **HAJNÓWKA** tel. 0-85-682-27-18 w. 112. **MOŃKI** tel. 0-85-716-61-00. **SIEMIATYCZE** tel. 0-85-655-27-11 w. 330. **SOKÓŁKA** tel. 0-85-711-08-76.

SUWALSZCZYZNA

TELEFONY INFORMACYJNE

AUGUSTÓW Informacja kolejowa 94-36; Informacja autobusowa 0-87-643-36-49; **SUWAŁKI** Informacja kolejowa 94-36; Informacja autobusowa 0-87-566-27-63; Biuro numerów 0-87-567-96-90; Biuro napraw telefonów 9696 (os. Północ), 914 (centrum).

TELEFONY ALARMOWE

AUGUSTÓW Policja 0-87-643-93-33; Straż Pożarna 998; Pogotowie Ratunkowe 999 lub 0-87-643-29-99; Pogotowie Energetyczne 991; SEJNY Policja 0-87-516-20-63; Straż Pożarna 998; Pogotowie Ratunkowe 999 albo 0-87-516-20-09; Pogotowie Energetyczne 0-87-516-20-87; Telefon Zaufania 0-87-517-33-33;
SUWAŁKI Policja 0-87-567-24-03; Straż Pożarna 0-87-567-82-09; Pogotowie Ratunkowe 999 albo 0-87-567-25-70; Pogotowie Ciepłownicze 0-87-566-42-56; Pogotowie Drogowe 0-87-566-42-87; Pogotowie Energetyczne 991; Pogotowie Gazowe 992; Pogotowie Opiekuńcze 0-87-566-25-9; Telefon Zaufania 988 albo 0-87-566-25-40.

ŁOMŻYŃSKIE

TELEFONY ALARMOWE

Pogotowie Ratunkowe - 999; Policja - 997, oficerowie dyżurni policji: **Grajewo** - 0-86-272-22-21, **Kolno** - 0-86-278-27-25, **Łomża** - 0-86-316-54-61, **Wysokie Mazowieckie** - 0-86-275-22-11, **Zambrów** - 0-86-271-23-01, Straż Pożarna - 998, Pogotowie Gazowe - 992, Pogotowie Ciepłownicze - 993, Pogotowie Energetyczne - 991, Pogotowie Wodno-Kanalizacyjne - 994, Pogotowie Drogowe - 96-37, Pogotowie Weterynaryjne - 983, Pogotowie Opiekuńcze 0-86- 216-64-39; Telefon Zaufania AA 0-86-215 07 77.

TELEFONY INFORMACYJNE

Biuro Napraw Telefonów - 96-96, Informacja PKP: **Grajewo** - 0-86-272-35-85, **Szepietowo** - 275-18-22, Informacja PKS: **Grajewo** - 0-86-272-25-01, **Kolno** - 0-86-278-23-55, **Łomża** - 0-86-218-55-54, **Wysokie Mazowieckie** - 0-86-275-21-44, **Zambrów** - 0-86-271-31-97.

SŁUŻBA ZDROWIA

Pogotowie Ratunkowe: **CIECHANOWIEC**, tel. 086-277-19-99; **GRAJEWO**, tel. 0-86-272-27-00; **KOLNO**, 0-86-278-21-09; **ŁOMŻA**, centrala - 0-86-216-62-15; **ZAMBRÓW**, tel. 0-86-271-28-27.

APTEKI

ŁOMŻA, Apteka leków gotowych i recepturowych, ul. ks. Anny 2, tel. 0-86-219-89-28, czynna pn.-sob. 9-19, niedz. 9-16. Apteka „MEDICA" - leki gotowe, recepturowe, termokosmetyki: ul. Kazańska 6/2, tel. 0-86-216-80-89, czynna poniedziałek-piątek, godz. 9-19, sobota, godz. 9-15.

MAZURSKIE

TELEFONY ALARMOWE

Pogotowie Ratunkowe 999; Policja 997; Straż Pożarna 998; Pogotowie Gazowe 992; Pogotowie Ciepłownicze 993; Pogotowie Energetyczne 991; Pogotowie Wodno-Kanalizacyjne 994; Pogotowie Drogowe 954.

SŁUŻBA ZDROWIA

Ełk Mazurskie Centrum Zdrowia, ul. Baranki 24, Izba Przyjęć, tel. 0-87-620-95-12, Pogotowie Ratunkowe, ul. Baranki 24, tel. 0-87-620-22-22, Ambulatorium Chirurgiczne, ul. Baranki 24, tel. 0-87-620-95-12, Szpital Wojskowy, ul. Kościuszki 28, tel. 0-87-621-67-10, Pogotowie Ratunkowe, ul. Toruńska 6a, tel. 0-87-610-22-22. **GIŻYCKO** Szpital Powiatowy, ul. Warszawska 41, tel. 0-87-428-52-71; Pogotowie Ratunkowe, ul. Bohaterów Westerplatte 4, tel. 0-87-428-55-55. **GOŁDAP** Szpital Miejski, ul. Słoneczna 7, tel. 0-87-615-02-75; Pogotowie Ratunkowe, ul. Słoneczna 9, tel. 0-87-615-02-75. OLECKO Szpital Powiatowy, ul. Gołdapska 1, tel. 0-87-520-22-95; Pogotowie Ratunkowe, ul. Gołdapska 1, tel. 999.

TELEFONY INFORMACYJNE

Biuro napraw telefonów 9696; Informacja PKP 9436; Informacja PKS: w **Ełku** 0-87-610-33-52, w Giżycku 0-87-428-50-87, w **Gołdapi** 0-87-615-02-94, w **Olecku** 087-520-26-13; w **Węgorzewie** 0-87-427-25-51.

TELEFON ZAUFANIA

EŁK - 0-87-621-64-44; **GIŻYCKO** - 0-87-428 2-73.

RZECZNIK PRAW KONSUMENTÓW

EŁK Powiatowy Rzecznik Praw Konsumentów, tel. 0-87-621-83-22. **OLECKO** Powiatowy Rzecznik Praw Konsumentów, tel. 0-87-520-24-75 wew. 7.

OSTROŁĘCKIE

TELEFONY ALARMOWE

OSTROŁĘKA Pogotowie Ratunkowe 999, 0-29-764-35-44; Policja 997; Straż Pożarna 998; Pogotowie Gazowe 992; Pogotowie Ciepłownicze 993; Pogotowie Energetyczne 991; Pogotowie Wodno-Kanalizacyjne 994.

TELEFONY INFORMACYJNE

Informacja PKP 0-29-760-26-81; Informacja PKS 0-29-764-41-88.

RZECZNIK PRAW KONSUMENTÓW

Ostrołęka - 0-29-764-20-79.

TELEFON ZAUFANIA

Dla skłóconych małżeństw (0-xxxx-22) 0-29-728-64-35; Niebieska Linia dla ofiar przemocy w rodzinie 0-800-12-00-02; Pomarańczowa Linia 0-800-14-00-68.

SŁUŻBA ZDROWIA

OSTROŁĘKA Informacja Pogotowia 0-29-764-35-44.

RADIO

> JARD

Wiadomości. 7.00-22.00 5 minut przed pełną godziną; Prognoza pogody. o równej godzinie (przez całą dobę) Fotoradary. 8.00 do 17.00 (1 minutę po pełnej godzinie); przegląd prasy. 7.20, 8.20, 9.20; Konkursy. 8.40, 10.40, 17.10; Poranek z Radiem Jard. 6.00-9.00; Program religijny. 6.10 w każdą niedzielę; Ciekawostki cenowe. 8.30, 10.30, 12.30, 6.30, 18.30, 20.30; Dzień z Radiem Jard. 9.00-16.00; Rozmowa dnia. 10.10 pon.-pt.; Ciekawostki motoryzacyjne. 10.30, 16.30, 20.30; Jak i gdzie przyjemnie spędzić czas. 7.30, 9.30, 11.30, 13.30,17.30, 19.30, 21.30; Informator medyczny. 11.40 w każdą niedzielę; Pozdrowienia ultrakrótkie. 12.00-14.00, 20.00-22.00; Audycja dla dzieci i młodzieży. 15.10 w każdą niedzielę; Wieczór z Radiem Jard. 16.00-22.00; Piosenki z Listy przebojów Greatest Hits 18.00-19.00; Przegląd wydarzeń kulturalnych. 21.10 pon. pt.; Lista przebojów Greatest Hits. po godz 22.00 w każdy piątek; Sport w Radiu Jard. 21.35 w każdą niedzielę; Noc z Radiem Jard. 22.00-6.00.

> JARD 2

Stałe bloki programowe. 7-10 Poranek z Radiem Jard 2; 10-14 Dzień z Radiem Jard 2; 14-18 Popołudnie z Radiem Jard 2; 18-22 (24) Jard Mega SMS-Beat; 22-7 Noc z Radiem Jard 2. muzyka non-stop. Stałe punkty programowe. Wiadomości codziennie od 8 do 18. minutę przed pełną godziną; Prognoza pogody. od 7 do 22. od 8 do 18 cztery minuty po pełnej godzinie, o 7 oraz od 19 do 22 minutę przed pełną godzin ą; Informacje dla kierowców. Od 8 do 18. trzy minuty po pełnej godzinie; Propozycje kulturalne. Jak i gdzie przyjemnie spędzić czas. Jard 2 poleca. 8.35, 10.35, 12.35, 14.35, 16.35, 18.30. Powerplay.

> BIAŁYSTOK

Wiadomości Radia Białystok co godzinę: 6:20, 6:40, 7:20, 7:40, 8:20, 8:40 Wiadomości Radia Białystok w skrócie: 14:30, 15:30 Sport w Radiu Białysok: 7.04, 8.04, 17.05, 19.05, 21.05 Ale jazda o godzinach: 6:30, 7:30, 8:30

5.00 Bardzo Ranne Radio; 5.35 Dlaczego w trawie piszczy Gawęda Simony Kossak; 6.00 Nowy Dzień; 9.00 Dzień, jak żaden inny; 9.15 Przegląd prasy dla spóźnionych; 10.15 Czarnystok story; 10.30 Dlaczego w trawie piszczy, Gawęda Simony Kossak; 11.15 Reportaż; 12.45 Historie słynnych piosenek; 13.10 Gry polityczne, prow. Lech Pilarski; 14.00 Szybkostrzelny program ładowany muzyką, prow Marcin Kozłowski 15.45 Dlaczego w trawie piszczy, Gawęda Simony Kossak; 16.05 Co niesie dzień; 17.30 Historia słynnych piosenek; 17.45 Słowo o słowie, prof. Jerzy Bralczyk; 18.05 Nowa praca; 18.30 Ukraińska dumka, aud. Sławomira Sawczuka; 18.45 Pod znakiem Pogoni. 19.05 Wieczór inny niż wszystkie.; 19.15 Reportaż; 20.15 Kultura studencka 21.30 Piosenki z podtekstem, audycja: Miłki Mahzan; 22.00 Polska i Świat – magazyn informacyjny; 22.40 Wiadomości 23.05 Hiph Opera – muzyka młodych; 2.00 Nocna Orkiestra Radia Białystok;

> RMF FM

Poniedziałek - piątek 0.00-6.00 pr. nocny; 6.00-9.00 pr. poranny Jestem w Szoku; 9.00-13.00 pr. przedpołudniowy; 13.00-17.00 pr popołudniowy LIS-VEGAS; 17.00-20.00 Lista przebojów HOP-BĘC; 20.00-0.00 program wieczorny świat według Karpia. **Sobota - niedziela** 0.00-8.00 program nocny; 8.00-13.00 pr. przedpołudniowy; 13.00-18.00 pr. popołudniowy .Muza pod Waszym Nadzorem.; 18.00-22.00 program wieczorny .Bit or not to Bit.; 22.00-0.00 pr. nocny

> RADIO 5

Wiadomości co godzinę 6.00-22.00; Prognoza pogody co godzinę 6.00-22.00. 5.08 Kalendarium; 5.35, 6.35, 7.20 Horoskop; 6.10 Urodzeni dzisiaj... 6.20 Echa najważniejszych wydarzeń wczorajszego dnia; 6.25 Kalendarium + imieniny + piosenka dla solenizantów; 6.45 Przegląd prasy; 7.20 Echa najważniejszych wydarzeń wczorajszego dnia; 7.45 Przegląd prasy; 8.35 Wybór piosenki dnia; 10.20 Pięć minut z polityką; 11.15 Go.ć Radia 5; 11.35 Telefon dla Ciebie; 12.20 Porady prawnika oraz Studio Infor; 12.30-13.00 Graj ąca Szafa Radia 5; 13.40 Quiz; 15.10-16.00 Grająca Szafa Radia 5; 15.20 Klakson; 17.00-18.00 Echa wielkiego świata. 18.30 Audycja .POPCORN MEGA SHOW.; 18.35 Pakiecik; 18.40 Quiz; 20.15 Opowieści nie całkiem zwyczajne..

Plotki, ploteczki...

Angelina Jolie to zwykła matka

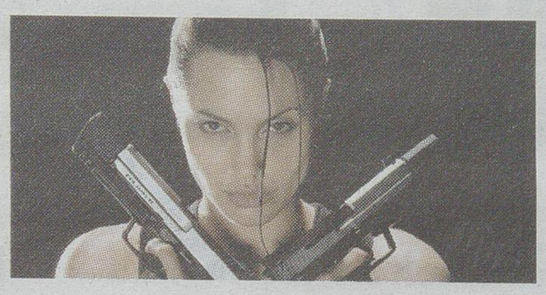

Angelina Jolie i Brad Pitt symbolem seksu? Jak się okazuje, nie dla wszystkich. Według Angie, kiedy w przyszłości takie stwierdzenie usłyszą ich dzieci, uznają je za świetny dowcip. Z ich punktu widzenia mama i tata to takie dwa duże głuptasy.

Paris Hilton kupi wszystko

Ile to kosztuje? – to podobno najczęściej używany zwrot w repertuarze Paris Hilton. Gwiazda uważa, że kupić można absolutnie wszystko i jest to jedynie kwestia odpowiedniej ceny. **(mwmedia)**

Krzyżówka

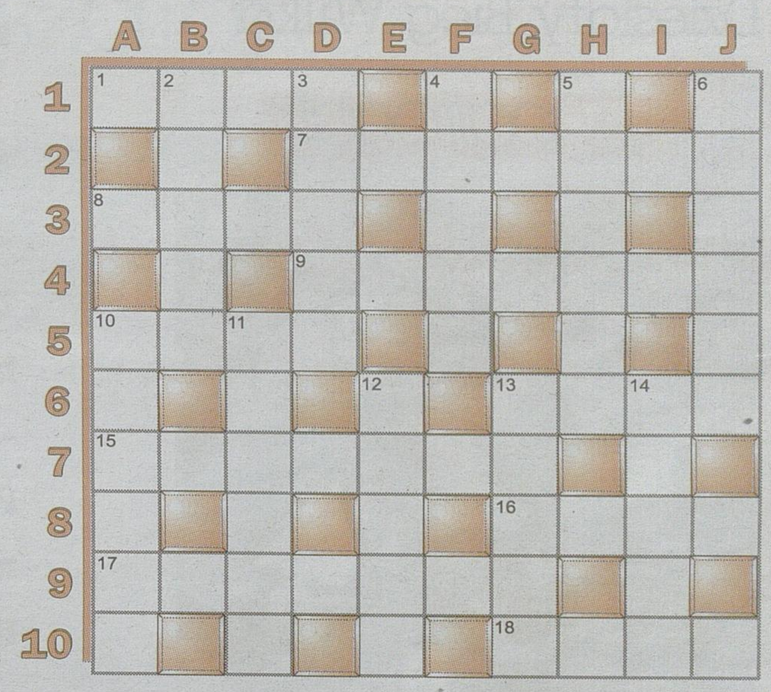

Litery z pól: D-2, I-10, F-9, B-3 utworzą TRZECIĄ część przysłowia polskiego.

POZIOMO: 1/ pięściarstwo. 7/ część fabryki włókienniczej. 8/ lisi ogon. 9/ zapas. 10/ parkan. 13/ dyskiem lub oszczepem. 15/ wędlina na ciepło na śniadanie. 16/ oręż. 17/ ścienny organ prasowy. 18/ schody na statek.

PIONOWO: 2/ uparte zwierzę. 3/ początek biegu. 4/ powiewa na nim flaga. 5/ natręt. 6/ zbędne obciążenie. 10/ ara lub kakadu. 11/ zniewaga. 12/ określona suma pieniędzy. 13/ w handlu lub Maroku. 14/ powab, krasa. „GENTO"

KUPON 17/C

TVP 1

20.20 Ręka nad kołyską, Thriller psychologiczny, USA 1992, 120 min
Lekarz oskarżony o molestowanie seksualne pacjentów popełnia samobójstwo. Wdowa postanawia odszukać kobietę odpowiedzialną za śmierć męża.

5.55 Był taki dzień; **6.00** Kawa czy herbata?; **8.00** Wiadomości; **8.10** Pogoda; **8.15** Kwadrans po ósmej; **8.30** Łatek (99); **9.00** Domisie (154); **9.30** Lilli czarodziejka (10); **10.00** Szansa na życie (102); **10.15** Borem, lasem... (13); **10.35** Pan Śmieć (6) - film dokumentalny; **10.40** Z EUROpą na ty – jak zdobyć pieniądze (40); **10.50** Telezakupy; **11.10** Moda na sukces (3797, 3798) - telenowela; **12.00** Wiadomości; **12.10** Agrobiznes; **12.20** Siła z natury; **12.40** Plebania (1066) - telenowela; **13.10** Klan (1455) - telenowela; **13.40** Jaka to melodia?; **14.00** Errata do biografii - serial dokumentalny; **14.30** Raj (213) - program dla młodzieży;
15.00 Wiadomości
15.10 Miłość puka do drzwi (76, 77) - serial obyczajowy
16.05 Moda na sukces (3799, 3800) - telenowela
17.00 Teleexpress
17.20 Celownik
17.35 Klan (1460) - telenowela
18.00 Jaka to melodia? - teleturniej muzyczny
18.30 Plebania (1071) - telenowela
19.00 Wieczorynka
19.30 Wiadomości
19.55 Sport
20.05 Pogoda
20.20 Ręka nad kołyską - thriller psychologiczny, USA 1992, wyk. Annabella Sciorra
22.20 Cienie PRL-u (7)
23.15 Jad - horror, USA 2005, wyk. Agnes Bruckner
0.40 Ekonomiczny kalejdoskop Jedynki
1.05 Zbrodnicze zamiary - dramat kryminalny, USA 1995, wyk. Corbin Bernsen
2.35 Ktokolwiek widział, ktokolwiek wie...
3.00 Był taki dzień
3.04 Notacje (137)

TVP 2

20.30 FC Barcelona – Manchester United, Piłka nożna, 15 min
W półfinałach tegorocznej edycji Ligi Mistrzów, najważniejszego klubowego trofeum w Europie, zmierzą się Manchester United i FC Barcelona oraz Chelsea Londyn i FC Liverpool.

6.15 Statek miłości (119/249) - serial komediowy; **7.05** Telezakupy - program reklamowy; **7.20** Znaki czasu - magazyn; **7.45** Bodzio, mały helikopter (23) - serial animowany; **8.05** M jak miłość (163) - serial obyczajowy; **9.00** Pytanie na śniadanie - magazyn; **11.05** Sąsiedzi (40) - serial komediowy; **11.35** Robin Hood (7) - serial przygodowy; **12.25** Koło fortuny - teleturniej; **13.00** Dzika Australia (6/12) - serial dokumentalny; **13.55** Europa da się lubić (133) - talk show; **14.50** Gliniarz i prokurator (9/20) - serial kryminalny;
15.45 M jak miłość (578) - serial obyczajowy, Polska 2008
16.40 Stawka większa niż życie (12) - serial wojenny, Polska 1968
17.50 Dwójkomania - zapowiedź programu
18.00 Program lokalny
18.30 Panorama
18.55 Sport-telegram
18.59 Pogoda
19.00 Jeden z dziesięciu - teleturniej
19.35 S.O.S. Dzieciom! - telenowela dokumentalna
20.00 Barwy szczęścia (99) - serial obyczajowy, Polska 2008
20.30 FC Barcelona – Manchester United - piłka nożna
23.05 Kryminalne zagadki Las Vegas (9/24) - serial kryminalny
0.00 Panorama
0.15 Halloween VI: Przekleństwo Michaela Myersa - horror, USA 1995, wyk. Donald Pleasence, Paul Rudd
1.50 Wideoteka dorosłego człowieka - rozrywka
2.35 Noc zagadek
5.35 Statek miłości (120)

BIAŁYSTOK

20.30 Serwis info, Magazyn informacyjny, 5 min
Najważniejsze informacje dnia z kraju i ze świata przygotowane i przedstawiane przez reporterów i dziennikarzy TVP Info. W programie także interesujące reportaże.

6.00 Serwis info - magazyn informacyjny; **7.45** Obiektyw - magazyn informacyjny; **8.00** Serwis info - magazyn informacyjny; **8.01** Gość poranka - magazyn informacyjny; **8.15** Serwis info - magazyn informacyjny; **8.17** Przegląd prasy - magazyn informacyjny; **8.20** Serwis ekonomiczny - magazyn ekonomiczny; **8.24** Prognoza pogody - pogoda; **8.30** Serwis info - magazyn informacyjny; **8.35** Korespondent TVP o poranku - magazyn informacyjny; **8.41** Przegląd prasy - magazyn informacyjny; **8.45** Łączy nas Polska - magazyn; **9.00** Transmisja obrad Sejmu - transmisja;
16.00 Studio Senat - program publicystyczny
16.30 Serwis info, pogoda
16.45 Gość dnia
16.55 Warto tam być...
17.00 Ahora Espanol
17.15 Plus minus
17.30 Serwis info, pogoda
18.00 Obiektyw
18.20 Szerokiej drogi!
18.27 Warto tam być...
18.30 Buduję, remontuję, urządzam
18.45 E-lementarz
18.55 Jest sprawa
19.20 Ful szok - program dla młodzieży
20.01 Minęła 20-ta
20.30 Serwis info
20.35 Minęła 20-ta, pogoda
21.05 Telekurier – bliżej ciebie
21.30 Serwis info, pogoda
21.45 Obiektyw, sport
22.16 Ekonomia i rynek
22.30 Serwis info, pogoda
23.02 Sportowy wieczór
23.30 Serwis info, pogoda
0.02 Śladami imperiów (5/6)
0.28 Kondycja ludzka (11/13)
0.59 Minęła 20-ta
1.44 Serwis info, pogoda
2.10 Ekonomia i rynek - magazyn ekonomiczny

POLSAT

21.00 Luzacy, Komedia, USA 2002, 110 min
Dave, Sam i Jeff wkrótce mają zostać absolwentami Holden University. Jeden z nich zostaje przyłapany na oszukiwaniu podczas egzaminu. Przyszłość trójki staje pod znakiem zapytania.

6.15 Adam i Ewa (133) - serial obyczajowy; **6.45** Sabrina, nastoletnia czarownica (36) - serial komediowy; **7.15** TV market; **7.30** Wielka wygrana (231); **8.30** Słoneczny patrol (216) - serial przygodowy; **9.30** Strażnik Teksasu (178) - serial sensacyjny; **10.30** Beverly Hills 90210 (57) - serial obyczajowy; **11.30** Samo życie (1088) - serial obyczajowy; **12.00** Zamieńmy się żonami (6); **13.00** Stuzał w 10; **14.00** Pierwsza miłość (694) - serial obyczajowy; **14.45** Sabrina, nastoletnia czarownica (37) - serial komediowy;
15.15 Świat według Bundych (5) - serial komediowy
15.50 Wydarzenia
16.10 Pogoda
16.15 Interwencja (1076)
16.30 Chirurdzy (27) - serial obyczajowy
17.30 I kto tu rządzi? (18) - serial obyczajowy
18.00 Pierwsza miłość (695) - serial obyczajowy
18.50 Wydarzenia, sport, pogoda
19.30 Samo życie (1089) - serial obyczajowy
20.00 I kto tu rządzi? (33) - serial obyczajowy
20.30 Świat według Kiepskich (286) - serial komediowy
21.00 Luzacy - komedia, USA 2002, reż. Dewey Nicks, wyk. Devon Sawa, Jason Segel, Michael C. Maronna
22.00 Studio Lotto (w przerwie filmu)
22.50 Nina albo Nina - komedia romantyczna, USA 1999, reż. Neil Turitz, wyk. Cara Buono, Amanda Peet
1.10 Miasto zwycięzców (76)
2.10 Zakazana kamera
3.40 Nocne randki
5.00 Music Spot (242)
5.30 Wstawaj! Gramy! (518)

TVN

20.15 W-11 wydział śledczy, Serial fabularno-dokumentalny, Polska 2008, 40 min
Program jest połączeniem fabularnej treści i dokumentalnych środków wyrazu. Bohaterami są trzy zespoły policyjnych detektywów.

5.00 Uwaga! - magazyn; **5.20** Telesklep - program reklamowy; **6.20** Hej-nał show - interaktywny program rozrywkowy; **7.25** Fabryka gry - teleturniej interaktywny; **8.00** Na Wspólnej (960) - serial obyczajowy; **8.30** Dzień dobry TVN - magazyn; **11.00** Perfekcyjna pani domu (8/8) - rozrywka; **12.05** Sąd rodzinny (15/30) - serial fabularno-dokumentalny; **13.05** Milionerzy (29/60) - teleturniej; **14.05** W-11 wydział śledczy (418) - serial fabularno-dokumentalny; **14.45** Detektywi (392) - serial fabularno-dokumentalny;
15.15 Marina (161/169) - telenowela. Marina sądziła, że jej rozmówczyni żartuje, podając się za żonę Federica. Okazuje się, że nie ma dawcy rogówek dla Ricarda. Można mu przeszczepić rogówki zwierzęce.
16.15 Rozmowy w toku - talk show
17.25 Sędzia Anna Maria Wesołowska - serial fabularno-dokumentalny, Polska 2008
18.25 Detektywi (393) - serial fabularno-dokumentalny
19.00 Fakty
19.30 Sport
19.40 Pogoda
19.50 Uwaga! - magazyn
20.15 W-11 wydział śledczy (419) - serial fabularno-dokumentalny
20.55 Na Wspólnej (961) - serial obyczajowy
21.30 You can dance – Po prostu tańcz! (8)
23.15 W pułapce - film katastroficzny, USA 2001, reż. Deran Sarafian, wyk. William McNamara
1.15 Uwaga!
1.35 Wrzuć na luz
2.35 Telesklep
3.00 Nic straconego

TV4

21.00 24 godziny, Serial sensacyjny, USA 2003, 65 min
Nina otrzymuje od Amadora przesyłkę z wirusem. Agenci CTU zamierzają ją przechwycić. Pierwsza próba zaszantażowania Millikena przez Sherry nie powiodła się.

5.30 Sztukateria - magazyn kulturalny; **5.55** Dekoratornia - dokument fabularyzowany; **6.20** Pogromcy hitów - program publicystyczny; **6.45** Muzyczne listy - magazyn muzyczny; **7.50** TV market - program reklamowy; **8.25** Kasa na bank - teleturniej; **9.25** Zbuntowani (127) - serial obyczajowy; **10.25** Big Brother V – prosto z domu - reality show; **10.55** Mała czarna - talk show; **11.55** Big Brother V - reality show; **12.55** Happy Hour - rozrywka; **13.55** VIP – London Calling - magazyn kulturalny; **14.30** Wygraj fortunę - teleturniej;
15.30 Sidła miłości (30) - telenowela
16.30 Zbuntowani (128) - serial obyczajowy, Meksyk 2004. Uczniowie poznają nową nauczycielkę matematyki, Renatę. Kobieta już pierwszego dnia kłóci się z Madariagą. Roberta i Jose zamykają w jednym pomieszczeniu nauczycielkę Hildę z Juanem Calderonem.
17.30 Mała czarna - talk show
18.30 Big Brother V – prosto z domu - reality show
19.00 Happy Hour - rozrywka
20.00 Big Brother V – nominacje - reality show
21.00 24 godziny (12, 13) - serial sensacyjny
23.05 Big Brother V – extra - reality show
23.35 Happy Hour - rozrywka
0.35 Jerycho (11, 12) - serial SF
2.30 Wydarzenia
2.55 Sport
3.00 Prognoza pogody
3.05 Big Brother V – nominacje - reality show
3.50 Big Brother V – prosto z domu - reality show
4.15 Big Brother V – extra
4.40 Muzyczne listy

TV POLONIA

21.15 Noce i dnie, Serial obyczajowy, Polska 1977, 55 min
W Serbinowie wybucha epidemia tyfusu, Niechcicowie starają się pomóc chorym. Jednak Barbara coraz bardziej martwi się o dzieci, postanawia wyjechać z nimi do Kalińca.

6.00 Kawa czy herbata?; **8.00** Wiadomości; **8.10** Pogoda; **8.15** Kwadrans po ósmej; **8.35** Domowe przedszkole (61); **9.00** Laboratorium XXI wieku (34); **9.25** Skarby nieodkryte (16); **9.50** Szansa na sukces (100); **10.40** Świadkowie nieznanych historii; **11.10** S.O.S. Dzieciom! (25); **11.30** Plebania (1067); **12.00** Wiadomości; **12.10** Klan (1449); **12.35** Pamiętaj o mnie; **12.45** Komentator; **13.15** Kopciuszek (33/84); **13.45** Biznes z gwarancją; **14.05** Tomasz Lis na żywo; **14.55** Antykwariat; **15.25** Zaolzie - magazyn **15.45** Kuchnia z Okrasą (90)
16.05 Zwarcie (50) - magazyn sportowy
16.35 Laboratorium XXI wieku (34)
17.00 Teleexpress
17.15 Domowe przedszkole (61)
17.40 Między Odrą a Renem
17.55 Afisz - magazyn kulturalny
18.20 S.O.S. Dzieciom! (25)
18.40 Pamiętaj o mnie - program muzyczny
18.50 Plebania (1067) - telenowela
19.15 Przygody kota Filemona
19.30 Wiadomości
19.55 Sport
20.05 Pogoda
20.10 Klan (1449) - telenowela
20.40 Tydzień polski - magazyn
21.15 Noce i dnie (6/24) - serial obyczajowy, Polska 1997
22.10 Historia pewnej przyjaźni - film dokumentalny
23.05 Tomasz Lis na żywo - program publicystyczny
0.00 Panorama
0.15 Dzika Polska (52) - film dokumentalny
0.40 Pamiętaj o mnie - program muzyczny
0.50 Plebania (1067) - telenowela
1.15 Powtórki programów

SPORT

redaktor odpowiedzialny
Miłosz Karbowski

085 748 74 80

Zmiana trenera GKS-u

Piotr Piekarczyk zrezygnował we wtorek z funkcji trenera piłkarzy drugoligowego GKS-u Katowice. Zastąpił go inny były zawodnik tego klubu – Wojciech Osyra.

Grajewo zaprasza na >>

Dziesiąty Bieg Wilka

GW patronat

J. Sarnacki

Wiesław Jerulank, dyrektor biegu, liczy na masowy udział młodzieży

Cieszący się uznaną już renomą – X międzynarodowy uliczny Bieg Wilka odbędzie się w sobotę, 10 maja. Organizatorami są: Urząd Miasta, Starostwo Powiatowe i Podlaskie Zrzeszenie LZS. Komitetem organizacyjnym kieruje Krzysztof Waszkiewicz, burmistrz Grajewa. Honorowy patronat objął Jarosław Dworzański, marszałek woj. podlaskiego. Głównymi sponsorami biegu są: PKO Bank Polski O/Grajewo, Spółdzielnia Mieszkaniowa Lokatorsko-Własnościowa, Piekarnia Konopki i Firma Agro-Płot. W programie jest 15 biegów, w tym główny kobiet i mężczyzn na 5000 m. Dyrektorem biegu od 8 lat jest Wiesław Jerulank, nauczyciel i przewodniczący Miejskiej Rady Sportu. – Jubileusz zobowiązuje.

Najważniejszy jest oczywiście bieg główny, ale w tym roku zwrócimy szczególną uwagę na frekwencję w pozostałych biegach. Może uda się pobić rekord frekwencji (1300 biegaczy), który padł w 2. biegu – mówi Jerulank. Szczegółowe informacje na portalach: grajewo.pl, gminagrajewo.pl, zyciegrajewa.pl. Zgłoszenia: tel. 086 272 85 82, 604 550 860.

LOS

Krótko

▲ **Zwycięstwa koszykarzy Gimbasketu 15 Białystok >>** Juniorzy Gimbasketu 15 Białystok walczą o rozstawienie w turniejach ćwierćfinałowych mistrzostw Polski w koszykówce. Wygrali już dwa mecze: z Polonią Warszawa 87:66 oraz Jagiellonką 69:44. Dziś o godz. 18 zagrają z Ochotą Warszawa w sali PG 15 przy ul. Porzeczkowej. **(mark)**

▲ **Ren Bingram najlepsza >>** Tenisistka stołowa KU AZS PWSIP Wałkuscy Łomża Ren Bingram wygrała w Drzonkowie III Ogólnopolski Turniej Klasyfikacyjny Juniorek i Juniorów. Trzecie miejsce wywalczył Daniel Puchalski z MOKS Słoneczny Stok Białystok. Z kolei w Gdańsku w turnieju o puchar „Przeglądu Sportowego" najlepiej wypadła Nela Grabowiecka z Gryfa Chodorówka, która zajęła 10. miejsce. W Młodzieżowych Mistrzostwach Polski 3.-4. miejsce wywalczyła para Mateusz Czernik (UKS Baruch Dojlidy Białystok), Kamil Zdzienicki (Pogoń Lębork). **(mark)**

▲ **Szkolne szachy >>** W 8. rundzie Szachowej Białostockiej Ligi Szkolnej w turnieju do lat 13 z kompletem punktów zwyciężył Sebastian Malec. Natomiast w rozgrywkach dziewcząt i chłopców do lat 20 wygrał Rafał Roszkowski, który zgromadził 6 punktów. Na drugim miejscu uplasował się Maciej Andrejczuk. **(mark)**

Boks >> Czekamy na medale mistrzostw Polski. Białostoczanie w roli

Hetman szykuje

Z czterech złotych medali byłbym bardzo zadowolony – mówi przed mistrzostwami Polski w boksie prezes Hetmana Białystok Bogdan Kościuczyk.

Krzysztof Sokólski
ksokolski@wspolczesna.pl

Dzisiaj w Dąbrowie Górniczej rozpoczynają się 79. Indywidualne Mistrzostwa Polski w Boksie. Impreza potrwa do niedzieli. Do turnieju zgłosiło się stu trzech zawodników. W gronie faworytów znajdują się pięściarze Hetmana. O miejsce na podium walczyć będzie dziewiątka „hetmańskich".

Na Śląsk ruszają: Paweł Juszczyk (kategoria kogucia lub piórkowa), Andrzej Liczik (piórkowa lub lekka), Marcin Łęgowski (lekkopółśrednia), Piotr Sielawa i Kamil Szeremeta (półśrednia), Mirosław Nowosada i Robert Świerzbiński (średnia), Paweł Głażewski (półciężka) oraz Krzysztof Zimnoch (ciężka).

Wszyscy mają szanse

– W zasadzie wszyscy nasi chłopcy mają szanse na medal – stwierdza Kościuczyk. – Decydującą rolę w walce o podium odegra kilka czynników. Po pierwsze, dużo będzie zależało od tego, w jakiej kategorii wystąpią niektórzy zawodnicy. Dotyczy to także kilku pięściarzy Hetmana. Po drugie, tradycyjnie ogromne znaczenie ma losowanie. No i zostaje jeszcze sposób rozstawienia, jakiego dokona trener kadry Ludwik Buczyński.

Na poprzednich mistrzostwach Polski Hetman zdobył trzy tytuły. Wywalczyli je Liczik, Nowosada i Zimnoch. – Gdybyśmy powtórzyli ten wyczyn, byłbym zadowolony. Gdybyśmy sięgnęli po cztery złote krążki, byłbym bardzo zadowolony – uśmiecha się prezes białostockiego klubu.

Program mistrzostw

▲ **Środa, 23 kwietnia**
waga i badanie zawodników oraz konferencja techniczna

▲ **Czwartek, 24 kwietnia**
8.00 – 1. seria walk eliminacyjnych
16.30 – uroczyste otwarcie
17.00 – 2. seria walk eliminacyjnych

▲ **Piątek, 25 kwietnia**
10.00 – 1. seria walk ćwierćfinałowych
17.00 – 2. seria walk ćwierćfinałowych

▲ **Sobota, 26 kwietnia**
10.00 – półfinały

▲ **Niedziela, 27 kwietnia**
10.00 – finały

Oprócz złotej trójki z poprzedniego roku wysoko stoją również akcje Łęgowskiego i Głażewskiego.

Jednym z głównych kandydatów do tytułu jest Zimnoch. Dla niego turniej ma szczególne znaczenie. Pominięty brutalnie przy wyborze reprezentacji na turniej kwalifikacyjny do igrzysk olimpijskich Zimnoch będzie zapewne starał się udowodnić, że trener Buczyński popełnił błąd.

– Krzysio miał jechać na turniej do Aten, ale w ostatniej chwili sztab szkoleniowy postawił na Artura Szpilkę – tłumaczy Kościuczyk.

Szpilka nominacji nie uzyskał. Zresztą paszporty do Pekinu uzyskało zaledwie dwóch bokserów – Rafał Kaczor (51 kg, AKS Strzegom) i Łukasz Maszczyk (48 kg, Gwardia Warszawa). Obaj olimpijczycy wystąpią w mistrzostwach Polski i będą bronić złotych medali.

Adamek na finałach

W komitecie honorowym mistrzostw w Dąbrowie Górniczej znalazł się zawodowy bokser z Gilowic Tomasz Adamek, który w minioną sobotę stoczył w Katowicach zwycięski pojedynek eliminacyjny do walki o tytuł championa w kategorii juniorciężkiej organizacji IBF pokonując Jamajczyka O'Neila Bella. Adamek będzie gościem niedzielnych finałów.

Juniorska piłka

Przed tygodniem, w meczu na szczycie rozgrywek juniorów starszych, MOSP Jagiellonia przegrał 2:3 z Hetmanem Białystok. Stratę ważnych punktów podopieczni trenera Mirosława Dymka powetowali sobie w sobotę w spotkaniu z Piastem. MOSP wygrał aż 7:1.

– Chcieliśmy się odbudować – mówi Dymek. – Nie mieliśmy odwrotu i musieliśmy wygrać. Odnieśliśmy efektowne zwycięstwo i czekaliśmy, co zrobi Hetman. Byłem zaskoczony, kiedy dowiedziałem się, że przegrał w Suwałkach. Lider tabeli znalazł pogromców w postaci piłkarzy Wigier. W niedzielę „hetmańscy" ulegli rywalom 1:3.

– Nie ma mowy o zlekceważeniu przeciwnika – podkreśla trener białostockiego zespołu Sławomir Kopczewski. – Po prostu tak ułożył się mecz. Straciliśmy gola w 3 minucie. Potem cztery razy trafialiśmy w słupek i raz w poprzeczkę. Nie wykorzystywaliśmy sytuacji sam na sam. Jednak nie ma co rozpaczać. Do końca sezonu zostało jeszcze dziesięć spotkań i wiele może się wydarzyć – dodaje Kopczewski.

Hetman utrzymał przodownictwo w rozgrywkach, ale Jagę wyprzedza już tylko lepszym bilansem bramek.

W grupie juniorów młodszych na pierwszym miejscu w tabeli pozostał MOSP, który pokonał 4:0 Włókniarz Białystok.

(KS)

Wyniki

Juniorzy starsi – grupa mistrzowska
Piast Białystok – MOSP Jagiellonia I Białystok 1:7, Sparta Augustów – ŁKS Łomża 1:1, Hetman Tykocin – MOSP Jagiellonia II Białystok 0:2, OSiR Wigry Suwałki – Hetman Białystok 3:1.

1. Hetman Białystok	4	9	14:5
2. MOSP I	4	9	11:4
3. Wigry Suwałki	4	7	15:8
4. MOSP II	4	6	6:8
5. Piast Białystok	4	6	8:14
6. ŁKS Łomża	4	5	6:10
7. Sparta Augustów	4	4	2:5
8. Hetman Tykocin	4	0	1:9

Juniorzy młodsi – grupa mistrzowska
Olimpia Zambrów – MOSP Jagiellonia II Białystok 0:2, Włókniarz Białystok – MOSP Jagiellonia I Białystok 0:4, Orlęta Czyżew – ŁKS Łomża 3:2, Cresovia Siemiatycze – Hetman Białystok 1:2.

1. MOSP I	4	10	24:3
2. Włókniarz	4	7	6:8
3. MOSP II	4	7	5:9
4. Hetman Białystok	4	6	5:14
5. Orlęta Czyżew	4	5	8:8
6. Cresovia	4	4	9:9
7. ŁKS Łomża	4	3	9:11
8. Olimpia	4	2	2:6

VIII Bieg uliczny >>

Pamięci Waldka

Już siedem lat upłynęło od tragicznej śmierci polskiego lekkoatlety Waldemara Kikolskiego. 1 maja 2001 zginął on nad ranem w wypadku samochodowym w Czechach wracając z zawodów z Włoch. W Atlancie i w Sydney zdobył dwukrotnie złote medale igrzysk paraolimpijskich w maratonie. W tej samej konkurencji był również dwukrotnie mistrzem świata.

W sobotę, 26 kwietnia w Łapach po raz ósmy odbędą się biegi uliczne jego pamięci. Przyjadą przyjaciele Waldka, którzy z łapską młodzieżą, i nie tylko, ścigać się będą tak jak kiedyś z Kikolskim.

Początek zawodów nastąpi o godz. 10.30, tradycyjnie na placu apelowym Zespołu Szkół Mechanicznych w Łapach przy ul. Sikorskiego 68.

(mark)

W pierwszym półfinałowym meczu piłkarskiego Pucharu Polski Legia zremisowała 0:0 z Zagłębiem Lubin. Rewanż 30.04. Dziś Wisła Kraków podejmuje Groclin.

Jutro, 24 kwietnia o godz. 10 w Zespole Szkół Mechanicznych w Łapach rozpocznie się finał Gimnazjady Województwa Podlaskiego w koszykówce chłopców o Puchar „LOTTO BASKET CUP".

faworytów.

szarżę

Archiwum/M. Kość

Mirosław Nowosada (z lewej) postara się potwierdzić swój prymat w kraju

Sport szkolny >> Sztafetowe biegi przełajowe

W chłodzie i przy wietrze

Pogoda była mało sprzyjająca dla młodych biegaczy przełajowych, którzy zjawili się tradycyjnie w Lasku Pietrasze w Białymstoku. Było chłodno i wietrznie, ale to bynajmniej nie przestraszyło ich, by walczyć o medale Gimnazjady i Licealiady.

W finałach Gimnazjady startowało po 20 najlepszych drużyn, a zwyciężyły dziewczęta PG 1 Siemiatycze oraz chłopcy PGS 19 Białystok. Natomiast w Licealiadzie uczestniczyło 25 sztafet dziewczęcych i 28 chłopięcych. Wygrała drużyna uczennic IV LO Białystok oraz uczniów ZSR CKP Białystok. **(mark)**

▲ **Gimnazjada**

Dziewczęta: 1. PG 1 Siemiatycze (prowadzący Dariusz Milewski). Skład: Monika Kłopotowska, Marlena Kowalczuk, Katarzyna Łępicka, Sylwia Łempicka, Natalia Majczuk, Klaudia Mantur, Anna Marciszonek, Karolina Radzikowska, Małgorzata Radzikowska, Agata Siemieniuk; **2. PGS 19 Białystok** (Hanna Sutyniec), **3. PG 3 Augustów** (Krzysztof Bogdański).

Chłopcy (10x1000 m): 1. PGS 19 Białystok (Mieczysław Sutyniec). Skład: Dawid Barszcz, Patryk Bogdan, Łukasz Fiedoruk, Bartosz Jastrzębski, Mateusz Miastkowski, Wojciech Nowak, Hubert Puciłowski, Damian Rębacz, Rafał Wierzbicki, Łukasz Wojtach; **2. PG Piątnica** (Robert Wysocki), **3. PG Trzcianne** (Paweł Kalinowski)

▲ **Licealiada**

Dziewczęta: 1. **IV LO Białystok (Zofia Jabłońska). Skład:** Elżbieta Czakwin, Anna Gosk, Sylwia Kałudzińska, Martyna Kurzyna, Katarzyna Pilipajć, Martyna Stankiewicz, Ewa Stepaniuk, Agata Terebun, Paulina Wodecka, Marzena Żuk, **2. ZS 2 Grajewo** (Paweł Obrycki), **3. ZS Suchowola** (Wojciech Krystoń).

Chłopcy (10x 1500m): 1. ZSR CKP Białystok (Wojciech Niedźwiecki). Skład: Piotr Kołaczyk, Przemysław Lewko, Marcin Orszewski, Adrian Piotrowski, Damian Roszko, Łukasz Samejko, Kamil Szymaniuk, Ryszard Tokajuk, Tomasz Urbanowicz, Łukasz Wilamowski; **2. ZS 2 Grajewo** (Ryszard Borkowski), **3. IV LO Białystok** (Jerzy Mydlarz).

Siatkówka >> BTPS Białystok bliżej utrzymania w II lidze kobiet

Walczą jak szalone

AZS BTPS Białystok
Jedynka Łomża
(29:31, 25:23, 25:18, 17:25, 15:12)

3:2

Statystyka

> Białystok, 22.04

AZS BTPS: M. Korol, Sekutowska, A. Korol, Piwko, Mróz, Parchowska, Obacz (libero) oraz Właszczuk, Dąbrowska, Szulborska, Sasimowicz,
Jedynka: Skowrońska, Karpińska, Surawska, Lencka, Chomutnik, Sobolewska, Śleszyńska (libero) oraz Zaleska, Lubińska.
Stan rywalizacji (do trzech zwycięstw): 1:0.
Kolejny mecz już dziś w Białymstoku w hali II LO przy ul. Narewskiej. Początek o godzinie 19.

W. Wojtkielewicz

Blok BTPS-u kontra Klaudia Sobolewska z Jedynki (nr 13).

Początek starcia siatkarek BTPS-u Białystok z Jedynką Łomża był wyjątkowo ostry. Stawką jest pozostanie w II lidze, a bliżej tego celu na razie znalazły się białostoczanki.

– Nie trzeba mobilizować dziewczyn na spotkania z Białymstokiem – zapewniał trener Jedynki Mirosław Skawski.

– Po porażkach ze Spartą w Warszawie, zawodniczki już ochłonęły. Trzeba z nich wyciągnąć właściwe wnioski – mówili trenerzy BTPS-u Sebastian Grzegorek i Czesław Tobolski.

W derbowej walce o utrzymanie, oba zespoły wyrywają sobie zwycięstwo dosłownie z rąk. Już pierwszy set pokazał jak będzie wyglądać walka o zachowanie drugoligowego statusu. Od mocnego uderzenia zaczęły łomżanki prowadząc 6:0. Gospodynie odrabiały straty, aż w końcu zdobyły minimalną przewagę (22:21). W zaciętej końcówce BTPS nie wykorzystał trzech setboli, Jedynka – czterech. Przy piątej szanse gości Emilia Sekutowska z BTPS-u, atakując dotknęła siatki.

Końcówka drugiej partii potoczyła się odwrotnie. To Jedynka najpierw zniwelowała straty z 14:18 do remisu. W decydującym momencie łomżanki popełniły jednak błąd w rozegraniu akcji i na tablicy wyników pojawił się remis w setach.

Gospodynie poszły za ciosem, a właściwie to ich rywalki straciły pewność siebie. Podopieczne Mirosława Skawskiego zaczęły w prosty sposób gubić punkty, po nieudanych atakach czy nieporozumieniach. BTPS nie musiał się za bardzo wysilać by triumfować w trzeciej odsłonie. Jedynka tylko na moment zbliżyła się na punkt (14:13) przegrywając tą partię do 18.

To nie koniec emocji i nerwów.

W połowie czwartego seta Agnieszka Chomutnik rozstrzelała zagrywką białostoczanki Martę Sasimowicz i Annę Korol i łomżanki bez trudu doprowadziły do tiebreaka. Tu wygrywały już 6:1 i 11:8, ale niepotrzebnie poczuły się zwyciężczyniami, co spowodowało dekoncentrację i błędy. – Szybkie prowadzenie rozprężyło zespół – mówił Skawski.

BTPS, z Karoliną Mróz na czele, odrobił straty i wygrał do 12.

Paweł Lisiecki, (milk)

Piłka nożna >> Ćwierćfinały Pucharu Polski na szczeblu woj. podlaskiego

Najsilniejsze Wigry przetestują Sokoła

Ćwierćfinałowe pary regionalnego Pucharu Polski wyjątkowo „się udały". Każdy z meczów zapowiada się bardzo ciekawie, a już szlagierowo – spotkanie Sokoła Okna i Drzwi Sokółka z Wigrami Suwałki. I to pod każdym względem.

Obaj trenerzy postanowili wystawić do boju najsilniejsze zestawienia swoich ekip. Można by zakładać, że walczące o II ligę Wigry będą oszczędzać siły, ale nic takiego w Sokółce nie nastąpi.

– Naszym problemem nie jest przygotowanie fizyczne, a psychika. Po porażce w Elblągu zdecydowałem, że na mecz pucharowy pojedziemy w najlepszym składzie – mówi trener Wigier Zbigniew Kaczmarek. – Drużyna potrzebuje zwycięstwa, by się odbudować. Wygrana na wyjeździe z trudnym przeciwnikiem, jakim jest Sokół, spełniłaby to zadanie. Poza tym do składu wraca czterech zawodników pauzujących wcześniej za kartki. Przyda im się udział w meczu.

Szkoleniowiec mówi o kwartecie ważnych dla jego drużyny piłkarzy. Do składu wrócą obrońcy Janusz Bucholc i Andrzej Niewulis oraz pomocnicy Tomasz Kotwica i Rafał Trocki. W Sokółce zabraknie jedynie kontuzjowanych od dłuższego czasu Kamila Lauryna i Tomasza Chmielewskiego.

Wicelider IV ligi z Sokółki raczej nie postrzela sobie jak w poprzednich rundach pucharu (5:1 z Magnatem Juchnowiec, 6:1 z Janowszczyzną i 5:0 z Koroną Dobrzyniewo). Jednak gospodarze zamierzają zdobyć co najmniej jednego gola więcej niż rywale. Trener Wiesław Jancewicz traktuje spotkanie prestiżowo.

– Zagramy z dobrym zespołem trzeciej ligi, zajmującym miejsce, gdzie my zamierzamy awansować. Możemy sprawdzić, na ile jesteśmy na to gotowi – mówi trener gospodarzy. – W ostatnich latach dwukrotnie klub, w którym pracuję, spotykał się w pucharze z Wigrami i dwa razy przegrał. To okazja by wreszcie zwyciężyć.

A. Chomicz

Suwalczanie chcą w Sokółce odbudować psychikę

Jancewicz mówi o latach 2005 i 2007. W obu przypadkach Sokół ulegał u siebie suwalczanom po efektownych spotkaniach 2:4 (w ćwierćfinale i w 1/8 finału). Możemy więc spodziewać się wielu goli. – Wigry grają poukładany, piękny dla oka, ale nie zawsze skuteczny futbol. Mam nadzieję, że ta skuteczność tym razem się nie objawi – mówi Jancewicz.

Warto wybrać się również na stadiony w Bielsku Podlaskim, Supraślu lub Łapach. Wydaje się, że tylko na tym ostatnim obiekcie wyraźnym faworytem jest Warmia. W pucharach jednak nie takie niespodzianki się już zdarzały.

Miłosz Karbowski

Zestaw par

> Środa, 23.04

Tur Bielsk Podlaski – Olimpia Zambrów (godz. 16.30)
Pogoń Łapy – Warmia Grajewo (16)
Supraślanka Supraśl – Orzeł Kolno (16)
Sokół Sokółka – Wigry Suwałki (16).

Houston
Utah Jazz
84:90

Montreal Canadiens
Boston Bruins
5:0

Philadelphia Flyers
Washington Capitals
2:4

Dzisiaj w Dąbrowie Górniczej rozpoczynają się 79. Indywidualne Mistrzostwa Polski w Boksie.

GAZETA WSPÓŁCZESNA
23 kwietnia 2008
środa

Piłka nożna >> Hermes złożył autograf i został zawodnikiem Jagiellonii

Przyjemnie będzie grać w Białymstoku

Zgodnie z naszymi zapowiedziami, Hermes Neves Soares podpisał kontrakt z Jagiellonią.

Krzysztof Sokólski
ksokolski@wspolczesna.pl

Dwuletnią umowę zawarto wczoraj niemal w samo południe. Ma ona charakter wstępny. – Cieszymy się, że pozyskujemy takiego zawodnika. Co do jego występów w Jagiellonii pozostaje dosłownie pół procent niepewności – mówi wiceprezes klubu Artur Kapelko. Owe pół procent dotyczy przyszłości zespołu. Jeżeli spadnie z ekstraklasy, kontrakt z Brazylijczykiem nie wejdzie w życie.

Wierzymy, że czarny scenariusz się nie spełni i od przyszłego sezonu 34-letni pomocnik będzie mógł występować w koszulce z „jotką" na piersi.

– Niewiele brakuje do tego, żeby Jagiellonia zapewniła sobie utrzymanie w pierwszej lidze – powiedział zaraz po podpisaniu umowy sam zawodnik. – Myślę, że od przyszłego sezonu będę występował w Jadze. Atmosfera na meczach w Białymstoku jest wspaniała, na stadion przychodzi dużo ludzi. Przyjemnie będzie tutaj grać.

Hermes na debiut w nowych żółto-czerwonych barwach (niemal identycznych, jak w poprzednim swoim klubie Kolporterze Koronie Kielce) musi poczekać kilka miesięcy.

Fot. A. Zgliet

Hermes (z prawej) składa podpis na kontrakcie z Jagiellonią. Obok zadowolony z pozyskania wartościowego zawodnika dyrektor sportowy Jagi Jacek Chańko.

– Zrobię wszystko, żeby Jagiellonia grała lepiej niż do tej pory. Wierzę, że będziemy się rozwijali. Dlatego tutaj przyjechałem. Ma być lepsza drużyna, lepsi zawodnicy – tłumaczy Brazylijczyk.

Hermes urodził się 19 września 1974 roku w Sao Paulo. To filigranowy pomocnik (168 cm wzrostu i 66 kg wagi). Występował w: SC Corinthians Paulista, Bahia Salvador, Rio Branco Americana, Ituano Itu, EC Santo Andre. Rozegrał 31 meczów w reprezentacji Brazylii U-20 i U-21. Do Polski przyjechał w 2002 roku. Pół sezonu spędził w łódzkim Widzewie, po czym przeniósł się do Korony. Tam stał się kapitanem zespołu i szybko wypracował sobie markę jednego z najlepszych obcokrajowców występujących na polskich boiskach. 2 kwietnia na skutek zamieszania z aferą korupcyjną rozwiązał kontrakt z kieleckim klubem.

Piłka nożna >>
Zaczął treningi

B. Madeszewska

Hermes (z prawej) trenował w parze z Dariuszem Łatką

Hermes wczoraj w południe p pisał kontrakt z białosto Jagiellonią, a po godzinie 16 w udział w pierwszych zajęciach no drużyny. Odbyły się one na bo w Dobrzyniewie.

Brazylijski pomocnik będzie m występować w barwach Jagi dop od przyszłego sezonu. Na razie zo ją mu treningi.

Dodajmy, że białostoczanie roz częli we wtorek przygotowa do szalenie ważnego ligowego m czu z Odrą Wodzisław Śląski.

Liczba dnia

99,5

– procent. Na tyle Hermes cz się dzisiaj zawodnikiem białos ckiej Jagiellonii.

ISSN 0137-9488

Piłka nożna >> Wspaniały półfinał Ligi Mistrzów

To co w futbolu najlepsze

Dwa zespoły, słynące z pięknej piłki, zmierzą się dziś w kolejnym, półfinałowym meczu Ligi Mistrzów. Na Camp Nou Barcelona podejmie Manchester United.

W siedmiu dotychczasowych spotkaniach między tymi zespołami padło... 28 goli, a dwa ostatnie mecze – dziesięć lat temu w fazie grupowej LM – zakończyły się remisami 3:3.

„Czerwone Diabły" w krajowych rozgrywkach są blisko tytułu mistrzowskiego, a Barcelonie praktycznie została walka o drugie miejsce (11 pkt straty do Realu Madryt). Za to w Champions League w tym sezonie Barcelona jeszcze nie przegrała. – Naszej postawy w Lidze Mistrzów i Primera Division nie sposób porównać. Gramy zupełnie inaczej, tworzymy jakby inny zespół. Trudno wyjaśnić dlaczego, ale takie są fakty – przyznał argentyński obrońca Barcy Gabriel Milito.

– Stać nas na pokonanie Manchesteru – podkreślił pomocnik Katalończyków Andres Iniesta. – Ważne, by narzucić własny styl gry. To my musimy dyktować warunki, a nie czekać na ruch rywala.

Mecz na żywo pokaże TVP 2.

(PAP, milk)

Piłka nożna >> Roger w kadrze na Euro

Teraz czeka na decyzję FIFA

Pomocnik Legii Warszawa Roger Guerreiro został włączony do szerokiej kadry na mistrzostwa Europy w Austrii i Szwajcarii – poinformowała rzeczniczka reprezentacji Marta Alf. W ubiegłym tygodniu pochodzący z Brazylii piłkarz odebrał polski paszport.

Według Alf, mimo powołania Rogera FIFA musi mu jeszcze wydać pozwolenie na grę w reprezentacji Polski.

Obecnie w szerokiej kadrze znajduje się 32 piłkarzy. Ostateczny skład 23-osobowej reprezentacji na Euro-2008 holenderski szkoleniowiec ma ogłosić 28 maja.

PAP

Roger nie może być jeszcze pewny wyjazdu na Euro

Roger Guerreiro ma niespeln lat. W Brazylii występował w rech klubach (Sao Cae Corinthians Sao Paulo, Flam Rio de Janeiro, Juventude). Koj ny jest przede wszys z Flamengo, gdzie dobrze sobi dził występując na lewej obr Po drodze miał jeszcze przy z drugoligową hiszpańską Vigo.

W grudniu 2005 roku trafił n sadzie wypożyczenia do a w ubiegłym roku warszawski wykupił go definitywnie.

(PA

GWagro

WYDANIE SPECJALNE

PONIEDZIAŁEK
23.04.2008

ISSN 0137-9488

Rolniku nie bój się zmian

Niektórzy rolnicy zastanawiają się nad zmianą kierunku produkcji w gospodarstwie. Są przykłady, że ci którzy zdecydowali się na taki krok, nie żałują tego. Część z nich wybrała opłacalną hodowlę bydła mięsnego rasy limousine. Bo na nią jest największe zapotrzebowanie na rynku.

O rolnikach, którzy postawili na bydło rasy limousine czytaj na str. 4.

KREDYTY Z DOPŁATAMI

Ponad 1 mld zł kredytów z dopłatami Agencji Restrukturyzacji i Modernizacji Rolnictwa udzielą banki w 2008 roku. Kredyty przeznaczone są dla rolnictwa i przetwórstwa na cele inwestycyjne. Agencja dokonała już podziału środków między 8 współpracujących banków. Są to: Bank Gospodarki Żywnościowej, Bank Polskiej Spółdzielczości, Gospodarczym Bank Wielkopolski, Mazowiecki Bank Regionalny, ING Bank Śląski, BPH, Bank Zachodni WBK i PEKAO.

ARiMR może udzielać dopłat do oprocentowania kredytów inwestycyjnych przeznaczonych m.in. na modernizację gospodarstwa rolnego lub zakładu przetwórczego, na zakup gruntów rolnych, zakładanie sadów lub plantacji wieloletnich, zakup lub budowę budynków. **(PAP)**

REKLAMA

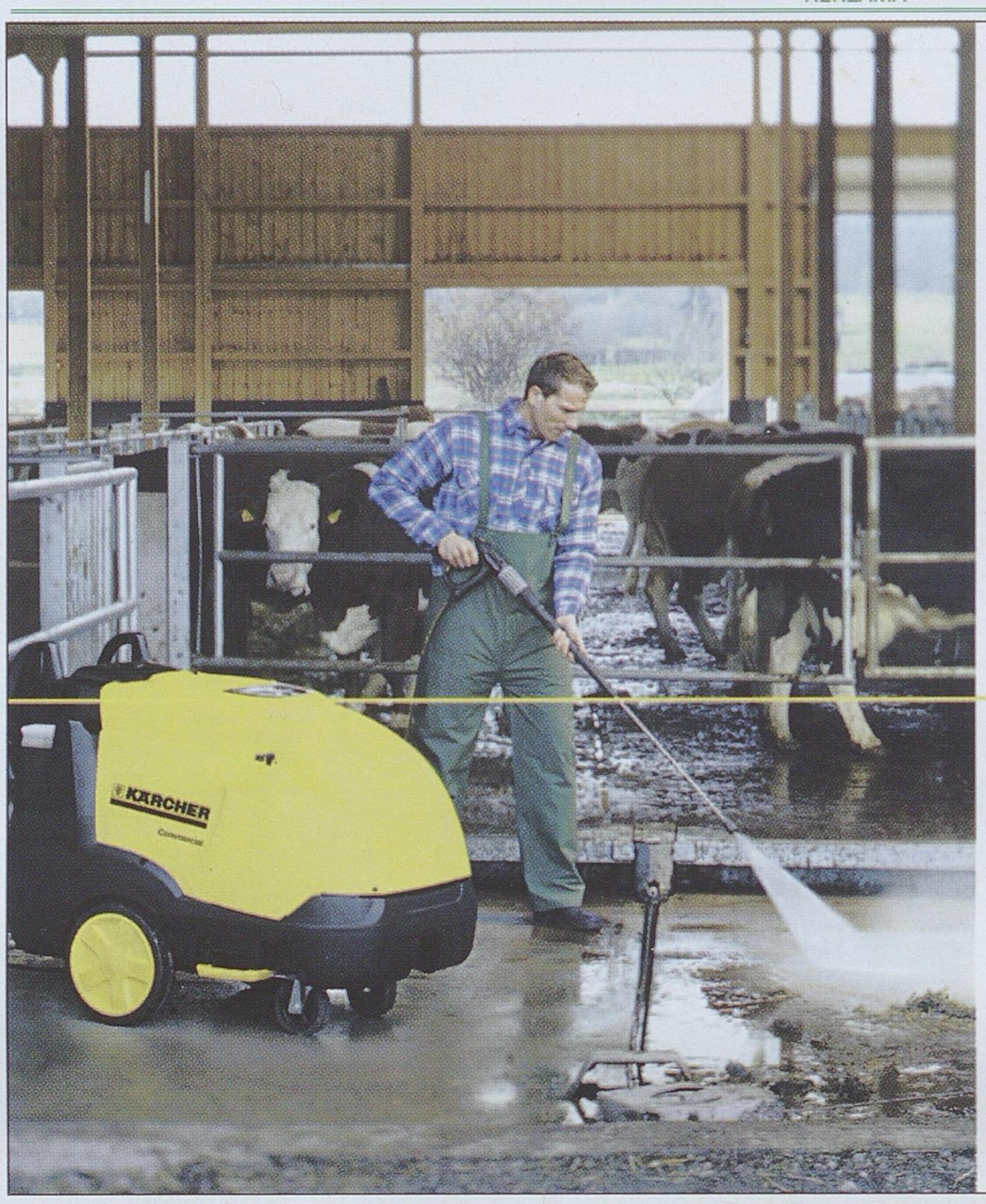

EFEKT

15-103 Białystok, ul.I Armii W.P.8 c

tel. 085 **66 47 112**
fax 085 **66 23 720**

biuro@karcherefekt.pl

www.karcherefekt.pl

Zadzwoń:

Łomża - 086 219 88 65
Suwałki - 087 565 13 03
Zambrów - 086 271 48 75
Bielsk Podlaski - 085 730 75 25
Rzekuń - 029 761 75 60

KÄRCHER

R75508wwbh

Pośpiech w gospodarstwie nic dobrego nie wróży

Pracuj bezpiecznie

Wiosną, kiedy następuje wysyp prac polowych, o wypadek nietrudno. Wielu z nich można uniknąć, jeśli będzie się przestrzegać określonych zasad.

Wiadomo, że o tej porze roku istnieje konieczność wykonywania bardzo różnorodnych zabiegów agrotechnicznych, a dodatkowo większość tych prac musi być wykonana w określonym terminie. Pośpiech oraz brak czasu na odpoczynek zwiększają narażenie pracujących ludzi na wypadek. Czynnikiem dodatkowo podnoszącym ryzyko jest nienajlepszy stan techniczny środków produkcji używanych przez rolników.

Które z wiosennych prac są najbardziej niebezpieczne?

– Każda praca może być niebezpieczna, jeśli przystąpimy do niej bez właściwego przygotowania i uświadomienia sobie związanych z nią zagrożeń – mówi Irena Wappa, inspektor ds. prewencji w placówce terenowej KRUS w Siemiatyczach.

Dlatego zanim rozpoczniemy pracę, musimy ją dokładnie zaplanować i zorganizować, by nie narazić siebie i osób pomagających na wypadek. Oto kilka wskazówek, na co należy zwrócić uwagę przystępując do pracy.

Po pierwsze – przed rozpoczęciem sezonu należy przygotować maszyny i sprzęt poprzez dokonanie przeglądów, regulacji, a jeżeli jest potrzeba – trzeba dokonać napraw. Wszelkie tego typu prace powinny być wykonywane w urządzeniach odłączonych od dopływu prądu. Wydaje się, że wszyscy znają tę zasadę, jednak okoliczności wypadków zgłaszanych w KRUS, świadczą o tym, iż nie jest to wiedza powszechna.

Po drugie – używane maszyny czy urządzenia, które nie posiadają osłon ruchomych części (takich jak wał przegubowo-teleskopowy, przekładnie i inne elementy) są niebezpieczne szczególnie gdy nosimy luźną odzież i znoszone obuwie. Wirujący wał łatwiej chwyta zbyt luźną połę kurtki czy marynarki, a buty ze startym bieżnikiem nie zapewniają odpowiedniej przyczepności na śliskim podłożu.

Po trzecie – sprzęganie maszyn należy wykonywać w taki sposób, aby pomiędzy ciągnikiem a maszyną nie znajdowały się inne osoby. Należy stosować stabilne podpory umożliwiające wykonanie tego manewru wyłącznie przez kierowcę ciągnika. Prawie idealnym rozwiązaniem, w odniesieniu do maszyn zawieszanych, jest wyposażenie ciągnika w szybkosprzęg. Wały przegubowo-teleskopowe bezwzględnie muszą posiadać osłony. Mycie, czyszczenie oraz dokonywanie bieżących napraw i wszelkich regulacji może być przeprowadzane tylko po wyłączeniu silnika w ciągniku.

Po czwarte – na pracujących siewnikach i sadzarkach nie powinny przebywać żadne osoby kontrolujące ich funkcjonowanie. Próby ręcznego przesypywania ziarna lub sadzeniaków kończą się urazami palców.

Po piąte – wykonywanie wielu prac wymaga użycia siły przy przenoszeniu i podnoszeniu różnego rodzaju ciężarów, bywa że przekraczających możliwości zdrowego mężczyzny. Tym bardziej prac takich nie powinny wykonywać kobiety i dzieci.

opr. (koci)

KONKURS

Zagrożenia wypadkowe podczas pracy w gospodarstwie rolnym to temat konkursu fotograficznego skierowanwgo do gimnazjalistów z powiatu hajnowskiego. Organizuje go Kasa Rolniczego Ubezpieczenia Społecznego Placówka Terenowa w Hajnówce.

Aby wziąć udział w konkursie wystarczy wykonać od 1 do 5 zdjęć na temat zagrożeń wypadkowych w rolnictwie w dowolnym formacie lub zapisać je na płytce CD.Zdjęcia opatrzone imieniem i nazwiskiem ucznia oraz nazwą szkoły należy dostarczyć do 15 października 2008 r. do Placówki Terenowej KRUS w Hajnówce ul. Armii Krajowej 16.

Ogłoszenie zwycięzców konkursu oraz wręczenie nagród nastąpi nie później niż 30 listopada 2008 r.

- Jeśli jesteś spostrzegawczy i pomysłowy, a to co się dzieje w najbliższym otoczeniu nie jest Ci obojętne, weź udział w konkursie i wygraj atrakcyjne nagrody - zachęca Barbara Sołomiewicz, dyrektor Oddziału Regionalnego KRUS w Białymstoku. - Zatrzymaj w kadrze sytuację, która może być przyczyną wypadku podczas pracy w gospodarstwie rolnym Twoich rodziców, dziadków.

ADLER agro
BIAŁYSTOK - ZAŚCIANKI

KORZYSTNE FINANSOWANIE
NAWET DO 8 LAT

BNP PARIBAS LEASE GROUP

- Ciągniki, kombajny, prasy NEW HOLLAND
- Przyczepy samozbierające, kosiarki, zgrabiarki, przetrząsacze, pługi, siewniki i agregaty uprawowe PÖTTINGER
- Maszyny uprawowe VÄDERSTAD
- Rozsiewacze nawozów BOGBALLE
- Ładowacze czołowe Agromasz, STOLL
- Wozy paszowe i ładowarki teleskopowe FARESIN
- Wozy asenizacyjne i ładowarki przegubowe PICHON

PROMOCJA
kosiarki już od
17 000 pln
brutto

S73108wwbh

PROMOCJA
6 tys. litrów
34 000 pln
brutto

ADLER AGRO Sp. z o.o.
15-521 Białystok Zaścianki, ul. Szosa Baranowicka 62a
tel. 085 7418650, 7418377, wew. 24, 25

Oddział Augustów
ul. Mazurska 6
tel. 087 643-43-96

Oddział Bielsk Podlaski
ul. Rejonowa 2
tel. 0 668 136 605

www.adleragro.pl

SUPROS®

Rynek 14,
16-423 Bakałarzewo
tel - 087/567-52-71, 087/569-43-10

- pasze pełnoporcjowe oraz mieszanki uzupełniające i mineralno - witaminowe
- zboża paszowe, otręby pszenne, wysłodki buraczane
- śruta sojowa, rzepakowa, makuchy rzepakowe
- folie kiszonkarskie: do bel i na pryzmy, siatka
- wapno nawozowe
- transport płodów rolnych oraz środków do produkcji rolnej

KONTAKT

MARTA GORLO - 516-020-553
supros@suwalki.com.pl

SYLWIA SZYMANOWSKA - 501-380-210
s.szymanowska@suwalki.com.pl

www.supros.pl

R86808wsbs

Jeśli chcesz zmienić kierunek gospodarstwa, masz ograniczone możliwości

Wybrali bydło mięsne

Fot. Archiwum

Tadeusz (z lewej strony) i Marek Piętka przez lata byli cenionymi hodowcami owiec. Teraz przyszedł czas na nowe.

Przez lata byli znanymi w województwie podlaskim hodowcami owiec. Ich zwierzęta zdobywały tytuły championatów, nie tylko na wystawach regionalnych, ale i krajowych. Rok temu sprzedali owce i przestawili się na hodowlę bydła mięsnego.

Można powiedzieć, że do tej decyzji dojrzewali przez kilka lat. Bo w gospodarstwie Tadeusza i Marka Piętków ze wsi Piętki Grężki owce były „od zawsze". Hodowlę zakładał jeszcze ojciec pana Tadeusza – było to 40 lat temu.

Owce były popularne

Tadeusz Piętka najlepiej wspomina lata 80-te i 90-te – złote czasy dla owczarzy. Wtedy hodował owce długowełniste (dobrze sprzedawała się zarówno wełna, jak i mięso). Na terenie gminy Klukowo, do której należą Piętki Grężki, wówczas wiele osób zajmowało się owczarstwem. Później ludzie zaczęli przestawiać się na produkcję mleka. Jednak gospodarze z Piętek Grężek nie ulegli modzie. Bo, jak podkreśla Marek Piętka, przy owcach jest o wiele mniej pracy niż przy krowach. W końcu jednak zdecydowali się wymienić owce na bydło mięsne. W sumie, można powiedzieć, że jest to kierunek dość podobny.

Wybór był niewielki

– Jednak podjęliśmy taką decyzję, bo owce było coraz trudniej sprzedać – mówi Tadeusz Piętka.

Owce przynosiły też coraz mniejszy zysk. Trzeba było zastanowić się nad nowym kierunkiem, a wybór był niewielki. Można nawet powiedzieć, że żaden. Bo produkcja trzody chlewnej ciągle jest nieopłacalna. Produkcją mleka też trudno byłoby im się zająć – musieliby wówczas kupić limity produkcyjne. A te przed rokiem były bardzo drogie. Poza tym wiązałoby się to z większymi inwestycjami w gospodarstwie. Bo choć owczarnie są w dobrym stanie i spełniają wymogi unijne, to i tak trzeba byłoby znacznie przerobić by móc produkować w nich mleko.

Postawili więc na bydło. Rasowe – limousine. Aby przystosować istniejące budynki na potrzeby nowej hodowli wystarczyły drobne przeróbki w owczarni. M.in. trochę przebudowali korytarz paszowy. Obecnie posiadają 25 jałówek rasy limousine (w przyszłości w prawie pięćdziesięciohektarowym gospodarstwie zapewne będzie ich więcej), a po 1-2 latach spodziewają się już pierwszych zysków ze sprzedaży.

Wybór padł na limousine nieprzypadkowo. Bo na tę rasę bydła jest największe zapotrzebowanie na rynku. I, oczywiście, znacznie wyższa cena.

– Na razie jesteśmy zadowoleni – podkreśla Tadeusz Piętka. – Bo obserwujemy rynek i raczej nie da się zauważyć dużych wahań ceny. I nie ma problemów ze zbytem. Na razie można bez problemu sprzedać każdą ilość bydła.

(koci)

OSIĄGNIĘCIA

Tadeusz Piętka ze wsi Piętki Grężki jest rolnikiem cenionym nie tylko w regionie. Wśród licznych nagród posiada krzyż zasługi, przyznany przez prezydenta RP oraz legitymację zasłużony dla rolnictwa (tytuł nadaje minister rolnictwa). Posiada też Medal Św. Izydora Oracza przyznawany za szczególne zasługi w rolnictwie.

PEŁNA LINIA

DEUTZ FAHR

R73908wwbh

ROLTOP

DEUTZ FAHR

Cedry Małe 100 k. Gdańska, 83-020 Cedry Wielkie, tel./fax 0-58/ 68-36
www.roltop.pl
Biuro Handlowe 19-400 Olecko, Os. Lesk 10/2,
fax: +48 87 523 45 55, tel. +48 505 135 005, e-mail: maciag@roltop.pl

SERWIS; ORYGINALNE CZĘŚCI ZAMIENNE; DORADZTWO; FINANSOWANIE

PHN CENNAS sp. z o.o.

POSZUKUJEMY ROLNIKÓW ZAINTRESOWANYCH PRODUKCJĄ NASION KUPKÓWKI

OFERUJEMY:

- sadzeniaki ziemniaka: Irys, Irga, Vineta, Bryza
- nasiona roślin: kukurydzy, motylkowych, strączkowych, sorga sudańskiego, sucrosorga 506, gorczycy i inne
- trawy, mieszanki traw
- środki ochrony roślin
- pasze: Sano, Agrocentrum
- stacja kontroli opryskiwaczy

S24908wwb1

19-203 Grajewo, ul. Elewatorska 12
tel. 086 272 22 69, 602 528 486
e-mail: cennas@wp.pl, www.cennas.e-grajewo.pl

NOWE, NIŻSZE CENY

Gwarancja na poniższe modele: 1 000 000 km przez 3 lata

Grande Punto od 34 990 zł

Bravo od 43 990 zł

Linea od 38 490 zł

Kredyt 0% na wybrane modele – do 5 lat bez wpłaty własnej

www.fiat.pl

Ilość samochodów ograniczona. Oferta kredytowa dotyczy rocznika 2007. Szczegóły w salonie.

S73808wwbh

Białystok, ul. Zwycięstwa 10A, tel. (085) 651 25 40

www.polmozbytplus.fiat.pl

Polmozbyt PLUS

Już za dwa miesiące rusza kolejny nabór

Przekaż gospodarstwo, idź na rentę

Od 30 czerwca rolnicy będą mogli składać wnioski o renty strukturalne. Przysługują one gospodarzom, którzy ukończyli 55 lat, lecz nie osiągnęli wieku emerytalnego i nie mają ustalonego prawa do emerytury lub renty.

Poza tym rolnicy powinni spełniać następujące warunki:

– prowadzić nieprzerwanie działalność rolniczą w gospodarstwie rolnym przez co najmniej 10 lat bezpośrednio poprzedzających złożenie wniosku o rentę strukturalną i w tym okresie podlegać ubezpieczeniu emerytalno-rentowemu przez co najmniej 5 lat;

– przekazać gospodarstwo rolne o powierzchni użytków rolnych co najmniej 3 ha, (mniejsza powierzchnia została przewidziana tylko dla kilku województw – nie ma wśród nich woj. podlaskiego, warmińsko mazurskiego ani mazowieckiego)

– znajdować się w ewidencji producentów (prowadzonej przez ARiMR).

Natomiast w dniu złożenia wniosku o rentę strukturalną rolnik powinien:

– podlegać ubezpieczeniu emerytalno-rentowemu;

– nie zalegać z zapłatą należności z tytułu ubezpieczenia społecznego rolników;

– zaprzestać prowadzenia działalności rolniczej;

Następcy lub na powiększenie

Gospodarstwo można przekazać następcy – poprzez przeniesienie własności (sprzedaż, darowiznę) w całości na rzecz jednej osoby, która wcześniej nie prowadziła działalności rolniczej. Powierzchnia użytków rolnych wchodzących w skład przekazywanego gospodarstwa rolnego nie może być mniejsza niż średnia powierzchnia gruntów rolnych w danym województwie lub w kraju. Takiego warunku nie ma, jeśli gospodarstwo przekazuje się zstępnemu (synowi, córce, wnukowi, wnuczce, itd.). W tym przypadku wystarczy by przejęte gospodarstwo miało, w zależności od województwa, 3 ha (m.in. w podlaskim, warmińsko-mazurskim i mazowieckim) lub 1 ha użytków rolnych.

Inny wariant – to przekazanie gospodarstwa na powiększenie jednego lub kilku gospodarstw rolnych (poprzez przeniesienie własności na rzecz jednego lub kilku rolników). Powiększone gospodarstwo musi mieć powierzchnię nie mniejszą niż średnia powierzchnia gruntów rolnych w województwie lub w kraju.

Wnioskujący o rentę strukturalną i jego małżonek mogą pozostawić sobie łącznie do 0,5 ha użytków rolnych wraz z siedliskiem, o ile będą na nich prowadzić działalność rolniczą służącą wyłącznie zaspokajaniu własnych potrzeb oraz potrzeb osób pozostających we wspólnym gospodarstwie domowym.

Nie każdy może przejąć

Rolnik przejmujący gospodarstwo musi:

– mieć mniej niż 40 lat w przypadku następcy, albo mniej niż 50 lat w przypadku przejmującego gospodarstwo na powiększenie;

– posiadać kwalifikacje zawodowe przydatne do prowadzenia działalności rolniczej;

– nie mieć ustalonego prawa do emerytury lub renty;

– zobowiązać się do prowadzenia osobiście działalności rolniczej na przejętych użytkach rolnych przez co najmniej 5 lat oraz do złożenia wniosku o wpis do ewidencji producentów.

Ile z renty

Podstawowa wysokość renty strukturalnej odpowiada kwocie 150 proc. najniższej emerytury.

Ale wysokość renty strukturalnej zwiększa się o 100 proc. kwoty najniższej emerytury, jeżeli wnioskodawca pozostaje w związku małżeńskim i oboje małżonkowie spełniają wszystkie warunki dla przyznania renty strukturalnej.

Wysokość renty strukturalnej może zwiększyć się jeszcze o 15 proc. kwoty najniższej emerytury, jeśli przekazano gospodarstwo rolne o łącznej powierzchni użytków rolnych większej niż 10 ha osobie w wieku poniżej 40 lat.

Rentę wypłaca się za każdy miesiąc, nie dłużej niż do osiągnięcia przez beneficjenta 65 roku życia.

(koci)

REKLAMA

Pestycydy w rolnictwie

Zużycie środków ochrony roślin w kg na 1 ha gruntów ornych i sadów.

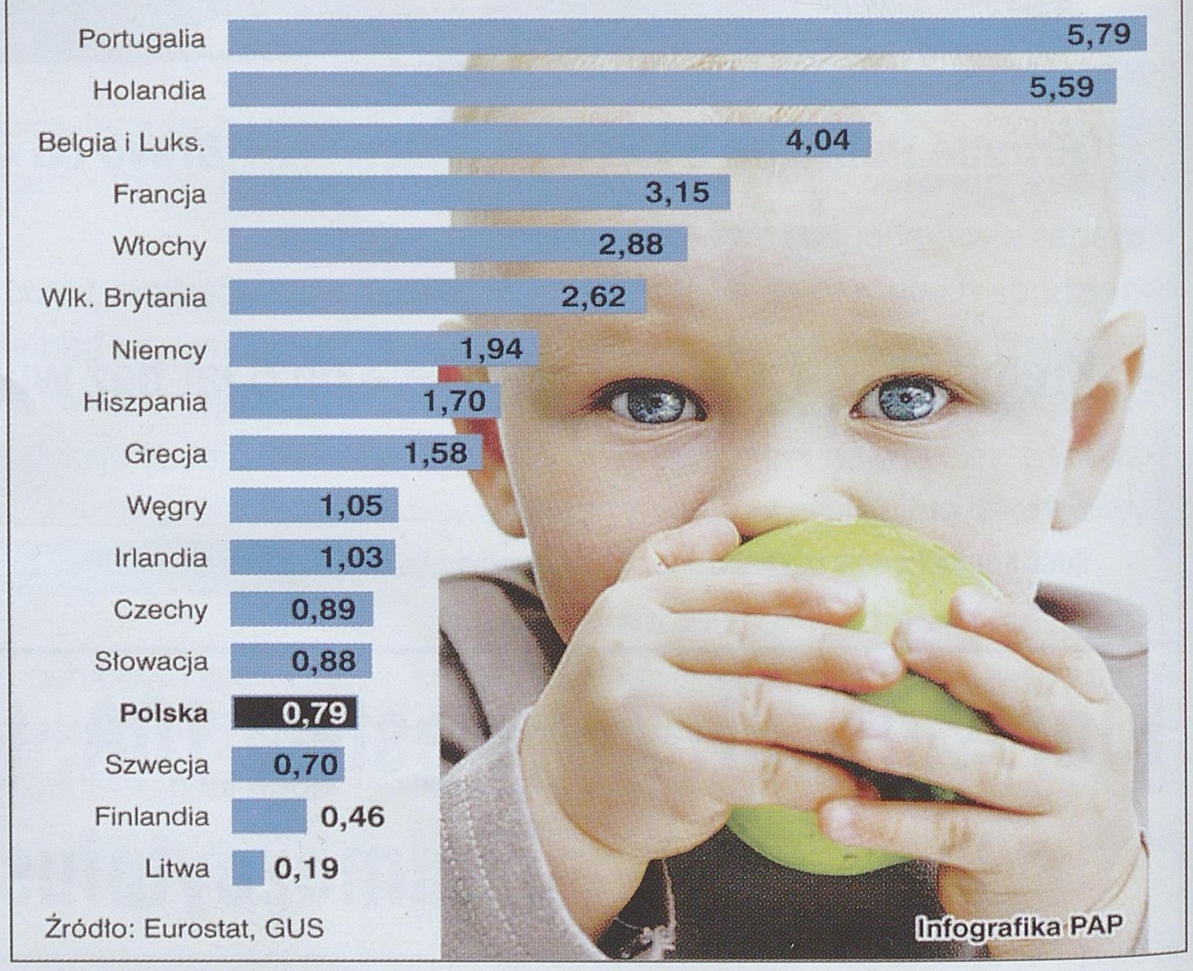

Źródło: Eurostat, GUS

Infografika PAP

TWÓJ DOM NASZE SCHODY

Wykonawstwo i montaż schodów drewnianych

UNIHOUSE www.unischody.pl

UNIHOUSE sp. z o.o. 17-100 Bielsk Podlaski ul.3-go Maja 19
Zakład Produkcyjny 17-100 Bielsk Podlaski ul. Rejonowa 5
tel (085) 730 13 34 lub (085) 730 44 12
fax (085) 730 00 90
e-mail stolarnia@unihouse.pl

Centrum Handlowo-Usługowe
„DOJLIDY"
Spółdzielnia Pracy w Białymstoku

- Ciągniki URSUS, FARMER, FARMTRAC
- Prasy zwijające i kostkujące
- Kosiarki, zgrabiarki, owijarki
- Sprzęt uprawowy
- Nawozy sztuczne
- Folia kiszonkarska
- Części zamienne do maszyn rolniczych

CENTRUM HANDLOWO-USŁUGOWE „DOJLIDY"
UL. DOJLIDY FABRYCZNE 1 i NOWOWARSZAWSKA 128/1
TEL. CENTRALA (085) 74-07-701;
MASZYNY (085) 74-07-714; CZĘŚCI (085) 74-07-715

CitiFinancial

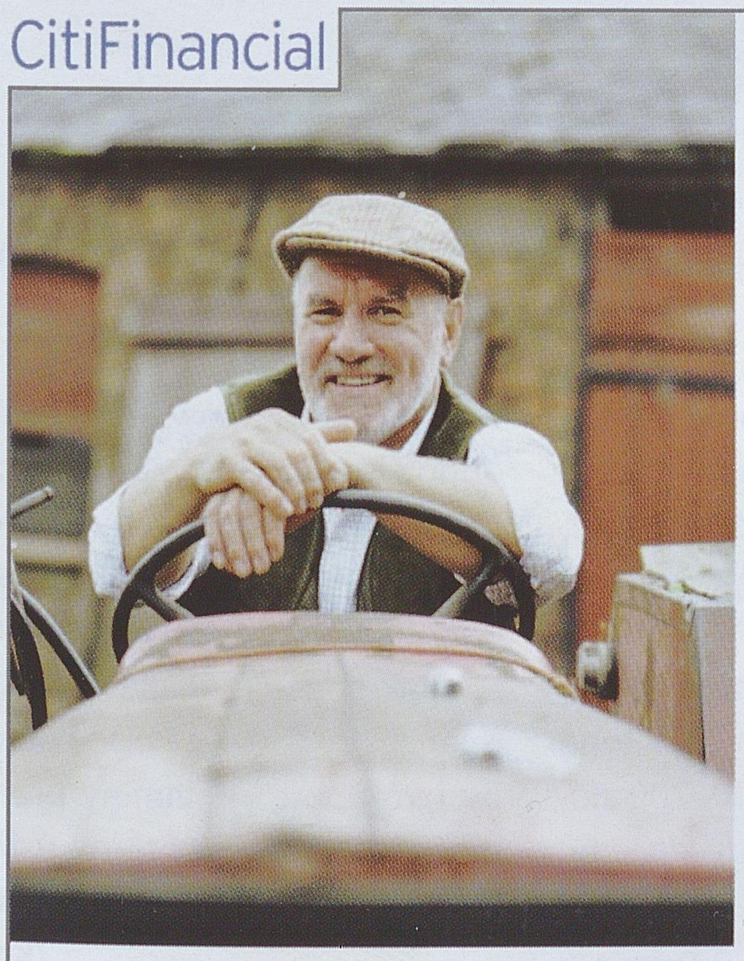

Pożyczka dla rolników

Jesteś rolnikiem? Potrzebujesz ekspresowo pieniędzy? Skorzystaj z pomocy ekspertów, aby wziąć szybką i łatwą pożyczkę. Zapraszamy!

- Słyszałem, że rolnicy mogą liczyć na atrakcyjną ofertę pożyczki gotówkowej?

Kamil Pendowski, kierownik Centrum Pożyczkowego CitiFinancial w Łomży: Tak, zapraszamy wszystkich rolników po Pożyczkę Gotówkową CitiFinancial. Można pożyczyć nawet do 120 000 zł na dowolny cel.

- Wielu rolników zniechęca do pożyczek nadmiar formalności wymaganych przez banki. Dokumenty, zabezpieczenia, żyranci... A jak jest u was?

K.P.: Zdajemy sobie sprawę, jak czasochłonne jest prowadzenie gospodarstwa. Dlatego naszą procedurę uprościliśmy do absolutnego minimum. Decyzja kredytowa jest ekspresowa i pieniądze można dostać w terminie jednego dnia od wizyty w oddziale! Nie wymagamy przy tym poręczycieli ani innych zabezpieczeń. Jedna wizyta i załatwione!

- Jakie dokumenty trzeba mieć ze sobą podczas tej jednej wizyty?

K.P.: Wystarczy dowód osobisty, faktury za sprzedaż surowca lub zaświadczenie z Urzędu Gminy o liczbie hektarów przeliczeniowych lub uzyskiwanych dochodach.

- Rewelacja! To naprawdę ekspresowa gotówka! A jak wyglądają spłaty?

K.P.: Zacznijmy od tego, że każdy, kto przychodzi do naszego oddziału, może skorzystać z porady eksperta. Ekspert proponuje mu najkorzystniejszą wysokość i rozkład rat, uwzględniając jego życzenia i sugestie. Tak dobrane raty mogą być naprawdę bardzo małe.

- Szkoda, że nie wiedziałem o tym wcześniej. Powiedziałbym o Was znajomemu, który jest rolnikiem. Teraz spłaca dwa kredyty w innych bankach. Płaci bardzo wysokie raty. Pytał mnie o zdanie, ale ja zupełnie nie znam się na tym.

K.P.: Za to my znamy się na pożyczaniu - w tej sytuacji proponujemy konsolidację rat. To najlepsze rozwiązanie.

A na czym polega konsolidacja?

K.P.: Po prostu spłacimy zadłużenie Pana znajomego i od tej pory zamiast kilku wysokich rat będzie on spłacał jedną, niższą. Niższa miesięczna rata to przecież duża ulga dla domowego budżetu.

Oczywiście! Gdzie was można znaleźć?

K.P.: Zapraszam do Centrum Pożyczkowego CitiFinancial **w Łomży** przy **ul. Wojska Polskiego 95, tel. (086) 216 00 95,** oraz w **Białymstoku** przy **ul. Bohaterów Monte Cassino 5, tel. (085) 745 59 99**.

- Dziękuję za rozmowę.

citi handlowy

Bank zastrzega sobie prawo do wymagania dodatkowych dokumentów w każdym przypadku

© 2008 Bank Handlowy w Warszawie S.A. Citi and Arc Design, CitiFinancial and CitiFinancial and Arc Design are service marks of Citigroup Inc.

R66808wlbl

Tysiąc złotych za tonę pszenicy?

Takich cen nikt nie pamięta

Cena pszenicy i żyta już są rekordowo wysokie. A wiele wskazuje na to, że mogą być wyższe. Wiadomo już, że nie potwierdzą się prognozy Agencji Rynku Rolnego, bo pszenica w czerwcu nie powinna kosztować około 920-960 zł/t, ale znacznie więcej. Również we wrześniu jej cena nie powinna spaść do 650-700 zł/t.

Fot. Archiwum

Białostockie PZZ-ty przez cały czas prowadzą skup zbóż. Ale nie ma zbyt wielu rolników zainteresowanych sprzedażą ziarna, bo już zdążyli je zbyć.

Obecnie za tonę pszenicy dobrej jakości rolnik spokojnie może otrzymać 1000 zł (tyle płacą m.in. Podlaskie Zakłady Zbożowe w Białymstoku), a za tonę żyta konsumpcyjnego ponad 800 zł.

- I w tym sezonie taniej już nie będzie – mówi Henryk Łada, prezes białostockich PZZ-ów. – Bo zboża wszędzie brakuje, nie tyko w Polsce. Skończyły się bowiem zapasy w Unii Europejskiej i na świecie.

Białostockie zakłady przez cały czas prowadzą skup zbóż. Ale nie ma zbyt wielu rolników zainteresowanych sprzedażą ziarna, bo już zdążyli je zbyć. Cena bowiem już od dłuższego czasu była bardzo atrakcyjna.

Nie mogą narzekać

Takie samo zdanie na ten temat mają rolnicy. Jerzy Jałoza z Berezowa Starego już sprzedał wszystkie ziarno – otrzymał za nie po 1000 zł za tonę. W minionym roku długo czekał i stracił. W tym, nie ryzykował. Bo, jak zauważa, nie było po co. Cena jest wyjątkowo atrakcyjna. Podobnie postąpili inni podlascy gospodarze.

Nawet na podlaskich targowiskach ceny pszenicy dochodzą do 100 zł/t.

Ziarno w tym sezonie tańsze być nie powinno, ale może być droższe. Bo według części ekspertów, jeśli w maju w krajach Unii Europejskiej zboża będzie brakować, to w Polsce jego cena może ukształtować się na poziomie 1200 zł/t.

Już chcą kontraktować

Czy po żniwach czeka nas spadek cen ziarna, tak jak prognozują eksperci agencyjni – do 650-700 zł/t? Zakładają oni, że zbiory zbóż w najbliższe żniwa będą dobre. Ale nawet jeśli się tak stanie, trzeba pamiętać o tym, że ten rok będzie zupełnie inny, nie ma zapasów zbóż.

Tymczasem firmy zajmujące się skupem zbóż już zaczynają kusić producentów umowami kontraktacyjnymi. Za tonę pszenicy proponują 600–700 złotych. Ale o chętnych trudno, bo rolnicy pamiętają sytuację sprzed roku. Niektórym trudno było wywiązać się z umów i dostarczyć odpowiednią ilość ziarna. Poza tym tracili, bo różnica między ceną kontraktacyjną a rynkową sięgała nawet 300 złotych za tonę.

Jak szacują eksperci, w tym roku zbiory zbóż w Polsce powinny być dobre – oziminy przezimowały dobrze, a i teraz rośliny mają dobre warunki do wzrostu.

(koci)

ANALIZY

Eksperci szacują, że w sezonie 2008/2009 zebranych zostanie od 25 - 26,8 mln ton ziarna. W sezonie 2007/2008 zbiory zbóż podstawowych wyniosły 25,3 mln t tj. o 24 proc. więcej niż rok wcześniej.
Szacunki ekspertów nie uwzględniają zbiorów kukurydzy, które szacowane są na poziomie 1,7-1,8 mln ton. Według GUS, zbiory zbóż ogółem w 2007 r. (z kukurydzą) wyniosły ok. 27,1 mln ton - o 24,6 proc. więcej niż w 2006 roku.
Według prognozy Instytutu Ekonomiki Rolnictwa i Gospodarki Żywnościowej, zbiory zbóż podstawowych wyniosą w tym roku 26,3- 26,8 mln t. Izba Zbożowo - Paszowa (IZP) ocenia zbiory 2008 r. na 25,7 mln t, a Krajowa Federacja Producentów Zbóż (KFPZ) na 25 mln t. Agencja Rynku Rolnego (ARR) szacuje je na poziomie 28-28,5 mln t (wraz z kukurydzą).

OVER

z nami hodujesz najlepiej

Produkty dla nowoczesnych hodowców

- Preparaty przeciw biegunkom
- Preparaty do pielęgnacji racic
- Preparaty do pielęgnacji wymion
- Preparaty energetyczne, z wapniem i magnezem

F.H.U. "OVER"
Stare Kozuby 63 A, 98-160 Sędziejowice, Polska
tel./fax +48 43 67 713 49, tel./fax +48 43 67 713 39,
mobile: 606 366 913, 606 366 486
e-mail: biuro@over.agro.pl, www.over.agro.pl

Zapobiegaj z nami!

R90008wsbs

Funkcjonuje wiele programów dla rolników, ale nie wszystkie cieszą się dużym powodzeniem

Załóż biznes, weź pieniądze

W ramach programu Różnicowanie działalności rolniczej można otrzymać dotację na kombajn, którym będzie się świadczyć usługi dla sąsiadów

Rolnicy chętnie korzystają z funduszy unijnych, jeśli mogą otrzymać pieniądze na konktretne rzeczy: modernizację budynków, maszyny, zakup ziemi. Rzadziej sięgają po pieniądze na szkolenia czy rozpoczęcie działalności innej niż rolnicza.

Do mniej popularnych działań Programu Rozwoju Obszarów Wiejskich należą m.in. Korzystanie z usług doradczych przez rolników i posiadaczy lasów.

Aby rolnikom i posiadaczom lasów łatwiej było dostosować się do wymogów Unii Europejskiej mogą oni uzyskać pieniądze przeznaczone na usługi doradcze. Co ważne – doradca, udzielający pomocy rolnikowi, nie może informować lub wnioskować o ukaranie rolnika jeśli jego gospodarstwo nie spełnia wymogów cross-compliance. Zobowiązany jest do zachowania poufności.

Wymogi cross-compliance są bardzo ważne, bo gospodarstwa, które ich nie spełnią będą miały obniżoną pomoc, a nawet mogą zostać całkowicie pozbawione dopłat bezpośrednich i płatności im towarzyszących.

Z pomocy doradców będą mogli korzystać rolnicy, którzy w roku poprzedzającym otrzymywali płatności bezpośrednie. Zakłada się, że doradca będzie systematycznie wizytował gospodarstwo objęte pomocą i będzie w stałym kontakcie z rolnikiem.

Pokrytych zostanie 80 proc. kosztów usług doradczych. Nie może to być więcej niż równowartość 1 500 euro na gospodarstwo w całym okresie programowania.

Uczestnictwo rolników w systemach jakości żywności

Przede wszystkim chodzi tu o wsparcie systemów żywności wysokiej jakości, bo rynek tych produktów w Polsce dopiero się rozwija. Są to: system chronionych oznaczeń geograficznych, chronionych nazw pochodzenia, gwarantowanych tradycyjnych specjalności, rolnictwo ekologiczne oraz integrowana produkcja. A pomoc ma polegać na pokryciu wyższych kosztów produkcji (związanych np. z dodatkową kontrolą).

To ile pieniędzy może otrzymać dany producent, zależy od wytwarzanego produktu lub rodzaju produkcji. Przewidziano następujące stawki:

System Chronionych Nazw Pochodzenia, Chronionych Oznaczeń Geograficznych i Gwarantowanych Tradycyjnych Specjalności – 3200 zł na rok (przez pięć lat)

Rolnictwo ekologiczne – 996 zł na rok (przez 5 lat)

Integrowana produkcja – 2750 zł na rok (przez pięć lat); w przypadku tego systemu suma kosztów jego wprowadzania i składki na rzecz grupy producentów, bez uwzględniania kosztów kontroli zewnętrznej zwracana jest do kwoty 750 zł na rok.

Grupy producentów rolnych

Grupa rolników może otrzymywać co roku (w okresie pierwszych pięciu lat od dnia wpisu do rejestru grup producentów rolnych) określoną kwotę – od 1,5 do 5 procent wartości przychodów netto grupy ze sprzedaży produktów wytworzonych w gospodarstwach rolnych jej członków, w poszczególnych latach. Jest to:

- 5 proc. (w pierwszym roku), 5 proc. (w drugim roku), 4 proc. (w trzecim roku), 3 proc (w czwartym roku). i 2 proc. (w piątym roku) wartości produkcji sprzedanej, stanowiącej równowartość (w złotych) do miliona euro albo
- 2,5 proc. (w pierwszym roku), 2,5 proc. (w drugim roku), 2 proc. (w trzecim roku), 1,5 proc. (w czwartym roku) i 1,5 proc. (w piątym roku) wartości produkcji sprzedanej, stanowiącej równowartość miliona euro.

Kwota pomocy przewidzianej dla grupy producentów rolnych nie może przekroczyć

- równowartości (w złotych) miliona euro w pierwszym i drugim roku
- 80 tys. euro w trzecim roku
- 60 tys. euro w czwartym roku
- 50 tys. euro w piątym roku.

Różnicowanie w kierunku działalności nierolniczej

Pomoc mogą uzyskać rolnicy, którzy podejmą lub zechcą rozwinąć dodatkową działalność w zakresie:

- usług dla gospodarstw rolnych lub leśnictwa
- usług dla ludności
- sprzedaży hurtowej i detalicznej
- rzemiosła lub rękodzielnictwa
- robót i usług budowlanych oraz instalacyjnych
- usług turystycznych oraz związanych ze sportem, rekreacją i wypoczynkiem
- usług transportowych
- usług komunalnych
- przetwórstwa produktów rolnych lub jadalnych produktów leśnych
- magazynowania lub przechowywania towarów
- wytwarzania produktów energetycznych z biomasy

Jedna osoba może otrzymać maksymalnie 100 tys. zł – 50 proc. kosztów operacji.

(koci)

OPINIA

Irena Kaus, kierownik działu Gospodarstwa Wiejskiego oraz Agroturystyki

Polecam działanie Różnicowanie w kierunku działalności nierolniczej. Jest bardzo wielu rolników, którzy gospodarują na słabych glebach i nie widzą sensu, by inwestować w gospodarstwo. Oni mogą rozpocząć dodatkową działalność. Najpopularniejsze przedsięwzięcia, realizowane w poprzednich latach, to: agroturystyka oraz usługi transportowe.

Wyposażenie budynków inwentarskich:

- ŚWIETLIKI
  KALENICOWE I POŁACIOWE
- DOCIEPLENIA
  POLIURETAN,
  STYROFOAM
- PŁYTY
  WARSTWOWE
- POKRYCIA
  DACHOWE, BLACHY
- RYNNY STALOWE
  I PCV
- POLIWĘGLAN
  CENY HURTOWE

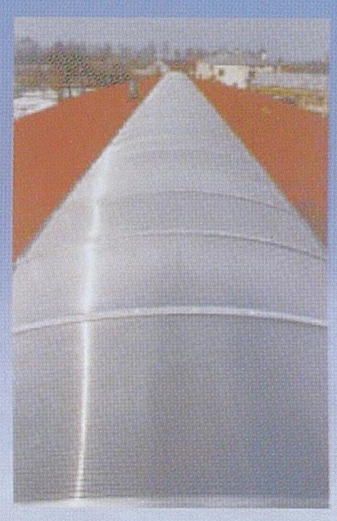

S72208wwbh

NEXT®

KALKULACJE
MONTAŻ-DOSTAWA

Białystok, ul. Hurtowa 11, tel. (085) 662-88-36

www.next-ts.com.pl

Maszyny leśne

Rozdrabniacz do gałęzi

KSM TRADING sp. z o.o.

R86208wsbs

72-200 Nowogard, ul. Nadtorowa 14c,
tel./fax (091) 392 69 43; tel. (091) 392 71 13; tel. kom. 0 604 249 072
e-mail: ksm_trading@op.pl; www.ksm-trading.pl

FARMTRAC

TRACTORS EUROPE

KRAJOWY PRODUCENT CIĄGNIKÓW ROLNICZYCH

FARMTRAC 80 4WD

- silnik Perkins EURO II, 74 KM
- układ przeniesienia napędu włoskiej firmy CARRARO,
- skrzynia biegów 12+12 z rewersem

24 MIESIĄCE GWARANCJI

ZAPRASZAMY DO ODWIEDZENIA NASZEGO STOISKA NA ZIELONYM AGRO SHOW 2008

11-700 Mrągowo, ul. Przemysłowa 11

marketing: tel. 089 741-22-01/02, fax 089 741-36-33

e-mail: farmtrac@farmtrac.com.pl, www.farmtrac.pl

ZARZĄDZANIE JAKOŚCIĄ ISO 9001:2000

R76508wwbh

Opłacalna produkcja metodami ekologicznymi

Postawili na zdrową żywność

Coraz więcej rolników stawia na ekologię. Zachęcają ich do tego wysokie dopłaty, coraz większe możliwości zbytu zdrowej żywności oraz rosnące ceny ekologicznych produktów.

Fot. Archiwum

Prowadzenie gospodarstwa ekologicznego musi się opłacać – mówi Stanisław Kulpa, właściciel stuhektarowego gospodarstwa ekologicznego z Wojszek

Pierwsze gospodarstwa ekologiczne zaczęły powstawać w woj. podlaskim w latach 90-tych. Było ich jednak niewiele. W 2004 roku (kiedy można było składać wnioski o unijne dotacje dla gospodarstw ekologicznych) było ich 200. Według ostatnich danych, łącznie z tymi, które są w okresie przestawiania się, jest ich 820.

Jak podkreśla Małgorzata Wróblewska, kierownik działu ekologii i ochrony środowiska Podlaskiego Ośrodka Doradztwa Rolniczego w Szepietowie, pierwsze dopłaty rolnicy ekologiczni otrzymali w 1999 roku. Były to symboliczne kwoty. Po akcesji z Unią Europejską wysokość dopłat wzrosła i zaczęło szybko przybywać gospodarstw ekologicznych.

Zaczynają się zrzeszać

Obecnie pod względem ilości gospodarstw ekologicznych woj. podlaskie znajduje się na siódmej pozycji w kraju. Natomiast jeśli chodzi o powierzchnię upraw ekologicznych, zajmuje piąte miejsce. Co ciekawe, średnia powierzchnia gospodarstwa ekologicznego w woj.podlaskim wynosi ponad 16 hektarów. A więc jest ono większe niż normalne podlaskie gospodarstwo.

– Bardzo ważne jest to, że rolnicy zaczynają sie zrzeszać – mówi Małgorzata Wróblewska. – Funkcjonuje już Augustowsko-Podlaskie Stowarzyszenie Rolników, powstało kilka grup nieformalnych.

Rolnikom, którzy połączą swoje siły, łatwiej jest sprzedać ekologiczne produkty. Razem też kupują różne środki produkcji.

To się po prostu opłaca

Czy prowadzenie gospodarstwa ekologicznego się opłaca?

– Musi sie opłacać – mówi Stanisław Kulpa, właściciel stuhektarowego gospodarstwa ekologicznego z Wojszek. – Po pierwsze rolnicy otrzymują dodatkowe dopłaty. Po drugie, produkty ekologiczne są droższe średnio o około 30-40 proc. Po trzecie, jeśli jeszcze uwzględnimy fakt, że nie wydamy pieniędzy na nawozy i środki ochrony roślin, to na pewno wyjdziemy na plus.

Podlasie ziołami pachnące

A ostatnio podlascy gospodarze zaczęli specjalizować się w produkcji ekologicznych ziół.

– Myślę, że dlatego, iż jest na to zapotrzebowanie – tłumaczy Małgorzata Wróblewska. – Są u nas dwie firmy, które przetwarzają zioła i posiadają jeszcze certyfikaty ekologiczne.

Na zioła nastawili się głównie rolnicy z okolic Bielska Podlaskiego oraz Siemiatycz. Ci z powiatu sokólskiego wolą uprawiać truskawki. Natomiast gospodarze z Augustowa, Suwałk, Sejn chętnie łączą ekologię z agroturystyką.

– Ci, którzy prowadzą takie gospodarstwa, przekonali się już, że warto było postawić na zdrową żywność – podkreśla Małgorzata Wróblewska. – Dla gości jest to bowiem bardzo ważne.

Coraz łatwiej sprzedać

Rolnikom gospodarującym w sposób ekologiczny coraz łatwiej jest sprzedać swoje produkty. Przybywa bowiem zakładów, które gotowe są zapłacić za nie wyższą cenę – o ok. 30 proc. A jeszcze parę lat wstecz były z tym duże problemy.

Znacznie łatwiej obecnie jest sprzedać zboże. W woj. podlaskim są już bowiem młyny z certyfikatami ekologicznymi (np. w Zambrowie). Większych problemów nie powinno być również z owocami i warzywami. W najgorszej sytuacji są chyba gospodarze zajmujący się produkcją mleka. Oni nie mogą liczyć na wyższe stawki, a mleko „idzie" do wspólnego kotła.

– Ale w innych częściach kraju pojawiły się już ekologiczne mleczarnie – zauważa Małgorzata Wróblewska.

Nieco trudniej mogą mieć też gospodarze chowający opasy. Firmy zainteresowane ekologiczną wołowiną znajdują się również poza granicami województwa, a transport jest dość uciążliwy.

(koci)

ILE PIENIĘDZY MOŻNA OTRZYMAĆ DECYDUJĄC SIĘ NA PRODUKCJĘ METODAMI EKOLOGICZNYMI

- uprawy rolnicze (z certyfikatem zgodności) – 790 zł/ha
- uprawy rolnicze (w okresie przestawiania) 840 zł/ha
- trwałe użytki zielone (z certyfikatem zgodności) 260 zł/ha
- trwałe użytki zielone (w okresie przestawiania) – 330 zł/ha
- uprawy warzywne (z certyfikatem zgodności) – 1300 zł/ha
- uprawy warzywne (w okresie przestawiania) – 1550 zł/ha
- uprawy zielarskie (z certyfikatem zgodności) – 1050 zł/ha
- uprawy zielarskie (w okresie przestawiania) – 1150 zł/ha
- uprawy sadownicze + jagodowe (z certyfikatem zgodności) – 1540 zł/ha
- uprawy sadownicze +jagodowe (w okresie przestawiania) – 1800 zł/ha
- pozostałe uprawy sadownicze +jagodowe (z certyfikatem zgodności) – 650 zł/ha
- pozostałe uprawy sadownicze +jagodowe (w okresie przestawiania) – 800 zł/ha

MARK-BUD®

Przedsiębiorstwo Produkcyjno-Usługowe MARK-BUD Sp. z o.o.
rozpoczyna budowę budynku mieszkalnego wielorodzinnego
w Wysokiem Mazowieckiem przy ul. Ludowej

CENA 3970 zł/m²

- budynek trzypiętrowy z garażem podziemnym, cicha winda
- mieszkania 2-3 pokojowe z balkonami (od 40 m² do 60 m²)
- teren ogrodzony, atrakcyjna lokalizacja
- termin oddania: styczeń 2009

Zapraszamy osoby zainteresowane:
Białystok, ul. Lipowa 24, tel. 085/652 54 24
Wysokie Mazowieckie, ul. Ludowa 11, tel. 0691 693 355

S75608wwbh

Szeroki wybór nasienia buhajów

Rasy mleczne

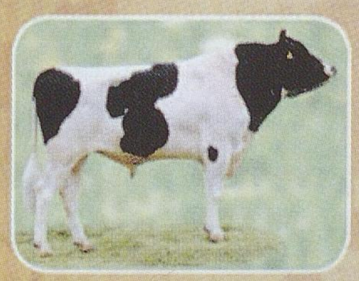

HF

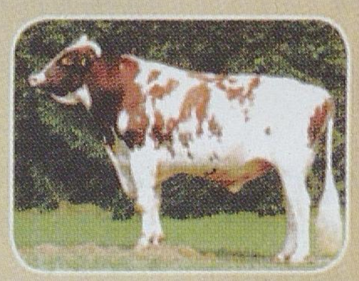

Rasy mięsne

GALLOWAY

HIGHLAND

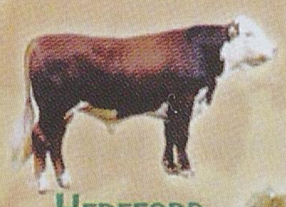

HEREFORD

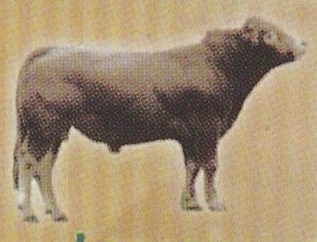

LIMOUSIN

BLONDE D'AQUITAINE

ANGUS

SIMENTAL

CHAROLAIS

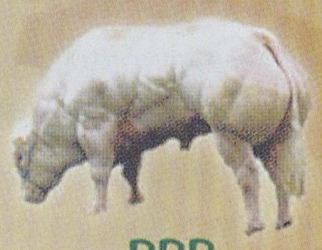

BBB

S136807glbl

INTERGEN
Jan Pilch
ul. Modrzewiowa 4
43-424 Drogomyśl
tel. 33/ 8572 176
fax 33/ 8572 189
kom. 0 603 063 682
e-mail: intergen@bb.onet.pl

Ponadto:

- tanie kontenery inseminacyjne,
- ciekły azot,
- bezpośrednia współpraca z inseminatorami.

Szczegółowa oferta i dodatkowe informacje dostępne na życzenie.

Zapraszamy!!!

Rozproszona produkcja i proste technologie to przyszłość naszego regionu

Inwestycje w bioenergię

Szczególny nadzór pracowników urzędu celnego podczas produkcji, długa rejestracja, wysoka akcyza – to główne, choć nie jedyne przeszkody w uruchomieniu masowej produkcji biopaliw w naszym kraju.

Wicewojewoda podlaski, Wojciech Dzierzgowski zorganizował w Białymstoku specjalne spotkanie, żeby przeanalizować bariery oraz możliwości wdrożenia produkcji biokomponentów w województwie podlaskim. Przybyli przedstawiciele różnych organizacji i placówek związanych z rolnictwem, władze samorządowe, rolnicy oraz goście z Niemiec.

Fot. A. Chomicz

Biopaliwa na własny użytek i na sprzedaż, do ciągnika i ogrzewania - tak jest w Niemczech - mówił prof. Lutz Ribbe

Pomysł już jest

W ciągu ośmiu lat produkcja rzepaku w Polsce wzrosła dwukrotnie. Ale w całej Polsce biopaliwo na własny użytek produkują tylko trzy osoby.

W województwie podlaskim na razie nikt nie zajmuje się tego rodzaju działalnością, co nie oznacza, że ludzi kwestia ta nie interesuje. Wręcz przeciwnie. Przykładem jest gmina Sokoły, gdzie powstała już inicjatywa stworzenia tłoczni olejowej. Bierze w niej udział pięć osób, a dwadzieścia kolejnych jest zainteresowanych.

– Jak interes ruszy, znajdzie się więcej chętnych – przekonywał Józef Zajkowski, wójt gminy Sokoły, podczas spotkania z władzami samorządowymi, przedstawicielami instytucji i placówek związanych z rolnictwem. – Produkcja biopaliw pomoże w rozwoju naszego regionu. Wszyscy mogliby na tym zaoszczędzić, nie tylko rolnicy.

Z niemieckiego doświadczenia

Podczas spotkania prof. Lutz Ribbe z fundacji Euronatur mówił o niemieckich doświadczeniach w uprawie różnych roślin oleistych.

– Olej roślinny może być produkowany na potrzeby gospodarstwa, ale nie tylko. Ma on dużo szersze zastosowanie. W Niemczech służy nam również do ogrzewania budynków, a w Polsce jest to na razie zabronione – mówił prof. Lutz Ribbe.

Zachęcał on do odejścia od monokultur.

– Jest ponad pięćdziesiąt rodzajów roślin oleistych, a uprawia się przeważnie tylko rzepak i słonecznik – przekonywał prof. Lutz Ribbe.

Jego zdaniem region, w którym biopaliwo jest wytwarzane przez rozproszonych producentów, może świetnie się rozwijać i być niemal samowystarczalny.

Uprościć procedury

Według wicewojewody Dzierzgowskiego produkcja biopaliw umożliwi obniżenie kosztów produkcji w gospodarstwie, a także lepsze wykorzystanie jego areału. Trzeba też stworzyć możliwości prawne dla osób, które chciałyby zająć się branżą bioestraktów. Przede wszystkim należy uprościć rygorystyczne podejście w kontrolowaniu produkcji. Zamiast ciągłego nadzoru, lepsze byłyby jedynie kontrole osób podejrzewanych o jakieś nadużycia. W ten sposób okaże się większe zaufanie do rolników.

Obecnie podatek akcyzowy na biopaliwa wynosi 20 groszy od litra, co wkrótce ma się zmienić.

– Najpóźniej do końca czerwca tego roku akcyza zostanie obniżona do 1 grosza od litra – ogłosił Kazimierz Żmuda, przedstawiciel Ministerstwa Rolnictwa i Rozwoju Wsi.

Kazimierz Żmuda zaznaczył rownież, że produkcja biopaliw nie jest tanim przedsięwzięciem. Jednak różne projekty umożliwiają uzyskanie na ten cel dotacji z Unii Europejskiej. Podkreślał też, że produkcja biopaliw nie stanowi zagrożenia dla branży spożywczej, czego obawia się wielu producentów żywności.

Magdalena Prus

Własność nie wystarczy

Według projektu reformy KRUS z rolniczego systemu emerytalno- rentowego będą mogły korzystać wyłącznie osoby, które faktycznie prowadzą działalność rolniczą, a nie są tylko właścicielami ziemi.

Projekt przygotowany przez zespół ekspertów z resortu rolnictwa, Instytutu Ekonomiki Rolnictwa i Kasy Społecznego Ubezpieczenia Rolników nie oznacza rewolucji dla budżetu, choć z pewnością wywoła na wsi niepokój. Dla zdecydowanej większości rolników mało się zmieni, nadal będą niewiele płacili na swoje emerytury, a potem też niewielkie świadczenia otrzymywali.

Co się zmieni? Po pierwsze, z rolniczego systemu emerytalno-rentowego będą mogły korzystać wyłącznie osoby, które faktycznie prowadzą działalność rolniczą, a nie są tylko właścicielami ziemi. Dlatego ma zostać utworzony Krajowy Rejestr Prowadzących Działalność Rolniczą (na wzór istniejącego rejestru dla osób prowadzących działalność gospodarczą).

Tylko osoby, które się w nim zarejestrują, będą miały prawo do korzystania z rolniczych emerytur. Teraz wystarczy mieć gospodarstwo i opłacać składki do KRUS, aby korzystać z systemu.

Po drugie, wysokość płaconych składek zostanie powiązana z dochodami, jakie rolnicy osiągają z gospodarstwa. Docelowo będą musieli prowadzić rachunkowość i płacić podatki dochodowe, które będą podstawą wyliczania wysokości składek. Na okres przejściowy (nie wiadomo, jak długi) autorzy projektu proponują metodę „szacowania dochodów".

Ma w tym pomóc wyliczony przez Instytut Ekonomiki Rolnictwa wskaźnik. Pokaże on rolnikowi, że jeśli ma 10 ha dobrej ziemi na Lubelszczyźnie i uprawia buraki, to jego dochody prawdopodobnie są znacznie większe niż sąsiada, który na lichych 10 ha ma tylko kartofle.

Rolnicy, korzystając z tego wskaźnika, sami musieliby szacunek swoich dochodów przedstawiać co roku w KRUS. Informowaliby też o rodzaju i rozmiarach swojej produkcji. Kasa zaś będzie co roku kontrolowała np. 2 proc. gospodarstw, czy informacje rolników pokrywają się z rzeczywistością. **(PAP)**

Rolnicy łączą siły na giełdzie internetowej

Elektroniczny handel żywcem

Lada dzień ruszy handel żywcem przez internet (www.ewgt.com.pl). Polski Związek Hodowców i Producentów Trzody Chlewnej „POLSUS", e-WGT SA i Krajowa Rada Izb Rolniczych podpisały porozumienie dotyczące uruchomienia i prowadzenia Internetowej Giełdy Żywca Wieprzowego e-WGT.

– Wszystko jest już gotowe – mówi Tadeusz Blicharski, prezes Polskiego Związku Hodowców i Producentów Trzody Chlewnej „Polsus". – Mamy nadzieję, że pierwsze transakcje będą zawarte jeszcze w kwietniu. W każdej chwili otrzymujemy nowe zgłoszenia producentów i odbiorców, którzy są zainteresowani udziałem w licytacjach. Pośród nich są także producenci z regionów wschodnich.

Projekt ten jest ważny dla naszej gospodarki. Dlatego został objęty honorowym patronatem ministra rolnictwa Marka Sawickiego.

Raz dołek, raz górka

Rynek żywca wieprzowego jest jednym z największych sektorów rolnictwa w Polsce. Dostarcza dużą część dochodów wielu gospodarstwom rolnym. Jednak liczne wahania cykliczne wpływają na niekorzystne zmiany ceny sprzedaży żywca. Zdaniem Tadeusza Blicharskiego giełda stanie się jednym z mechanizmów łagodzących te skoki cen.

- Być może ceny z giełdy staną się jakimś wyznacznikiem cen rynkowych - mówi Tadeusz Blicharski.

Na rynku panuje duże rozproszenie producentów, którzy nie łączą się w grupy producenckie. Natomiast pojedynczy producent nie jest w stanie negocjować cen. Uruchomienie elektronicznej giełdy żywca wieprzowego ma korzystnie wpłynąć na rozwój rynku rolnego. Jest szansą przede wszystkim na stworzenie stabilnych warunków do produkcji gospodarstw rolnych oraz zakładów przetwórstwa mięsnego w Polsce.

To już się sprawdziło

Handel żywcem przez internet z powodzeniem działa w wielu krajach Unii Europejskiej, np. we Francji czy Hiszpanii.

– Przykład innych państw, gdzie takie giełdy już istnieją od dawna, pokazuje, że ceny giełdowe tuczników przenoszą się na cały rynek – mówi Tadeusz Blicharski.

Handel żywcem będzie odbywał się na Warszawskiej Giełdzie Towarowej na zasadach podobnych jak aukcje zbóż. W aukcjach może wziąć udział każdy. Dla niektórych jednak barierą może być korzystanie z narzędzia, jakim jest internet. Dlatego też pomysłodawcy giełdy zainicjowali cykl szkoleń, które zainteresowanym mają przybliżyć zasady działania aukcji elektronicznej. Ma to zachęcić ich do licytacji. Dlatego w całej Polsce już rozpoczęły się bezpłatne szkolenia zarówno producentów, jak i odbiorców żywca z tego zakresu. W naszym regionie pierwsze kursy mogą odbyć się w najbliższym czasie.

Instrukcja obsługi

Uczestnicy Giełdy Żywca Wieprzowego będą mogli skorzystać z dwóch narzędzi, które można wykorzystać do składania ofert i zawierania transakcji.

Towarowa Tabela Ofert - umożliwia ogłoszenie oferty, negocjowanie warunków, zawarcie transakcji. Bezpieczeństwo płatności za towar zapewnia Izba Rozliczeniowa. Właśnie za jej pośrednictwem następuje rozliczenie transakcji. Określona kwota zapłaty musi być wniesiona na konto Izby Rozliczeniowej WGT SA przed odbiorem towaru. Sprzedawca otrzymuje pieniądze po realizacji dostawy.

System przetargowy (IGT) - jest to negocjacyjna platforma transakcyjna dostępna dla wszystkich uczestników rynku towarowego, którzy się zarejestrowali i uzyskali licencję członkowską. W wyniku licytacji ceny pomiędzy wieloma uczestnikami przetargu, sprzedającymi lub kupującymi towar, kształtowana jest cena równowagi rynkowej towarów rolnych, w tym również żywca wieprzowego.

Na giełdzie można będzie też otrzymać wszelkie informacje o sytuacji na rynku trzody chlewnej i występujących trendach cenowych.

(mp)

KOMENTARZ

Mirosława Jaroszewicz-Łojewska, zastępca dyrektora Podlaskiego Ośrodka Doradztwa Rolniczego w Szepietowie

Internetowa giełda żywca cieszy się u nas ogromnym zainteresowaniem. Dlatego też przewidujemy szkolenia, które mają zapoznać rolników z funkcjonowaniem jej. Piersze mogą odbyć się już w maju. Będziemy w kontakcie z Polskim Związkiem Hodowców i Producentów Trzody Chlewnej „POLSUS". Otrzymaliśmy również odgórne dyrektywy z ministerstwa rolnictwa w tej kwestii. Jesteśmy przygotowani do szkoleń, mamy przeznaczoną na ten cel salę komputerową. Chcielibyśmy, żeby nasi rolnicy byli dobrze przygotowani do uczestniczenia w giełdzie, żeby potrafili się na niej odnaleźć. Zależy nam na tym, aby nasi producenci, którzy są teraz rozdrobnieni, mogli się zorganizować i dostarczć na rynek duże jednolite partie towaru.

REKLAMA

AGROSERWIS s.c.
Sprzedaż ciągników i maszyn rolniczych
16-080 Tykocin, Łopuchowo 21, tel. 085-718-13-14
16-060 Zabłudów, ul. Zamiejska1, tel. 085-717-02-30
87-880 Brześć Kujawski, Miechowice 7, tel. 054-252-16-36

- ciągniki rolnicze: Farmer, Landini, Ursus, Foton, Farmtrac, MTZ, Prokmar, już od 62 000 zł brutto
- maszyny rolnicze nowe,
- nasiona kukurydzy Saaten Union,
- nasiona traw Country,
- Urządzenia do wytrącania komórek somatycznych z mleka.

Tani kredyt firmowy do lat 5-ciu

Kontakt:
0 501 778 700, 0 501 778 705

S7720Bwwbh

POL Krusz F.H.U. Zbigniew Wojno

WYTWÓRNIA MAS BETONOWYCH W SZEPIETOWIE

PRZEMYSŁOWA 9

tel./fax 086 476 00 66 tel. 0 602 449 110

NAJTANIEJ W REGIONIE!

Zakres prowadzonej działalności:

- ***betony zwykłe od 7,5 do 50***
- ***betony drogowo-mostowe***
- ***betony posadzkowe***
- ***zaprawy murarskie M7, M12***
- ***szlichty cementowe M15, M20***
- ***mieszanki stabilizujące P50, P100, P300***

- ***NISKIE CENY ➲ WŁASNE KOPALNIE KRUSZYW***
- ***REALIZACJE ZAMÓWIEŃ ➲ 3 DNI***
- ***BEZPŁATNE USŁUGI W ZAKRESIE DORADZTWA W TECHNOLOGII BETONU***
- ***TRANSPORT BETONU I ZAPRAW BETONOMIESZARKAMI O POJEMNOŚCI 6 M^3, 7 M^3, 8 M^3, 9 M^3, 10 M^3***
- ***POMPOWANIE MASY BETONOWEJ POMPAMI O WYSIĘGNIKACH 14/19, 19/24, 36/40***

S67108wbl

Produkcja i sprzedaż bloczków fundamentowych

S76408wwbh

KRONE

MARIUSZ KARDASZ
tel. 605-88-79-02

AGRO-ROLNIK
tel./fax (086) 217-61-23, 217-62-23

AGROMIX ROJĘCZYN

P.U.P. "AGROMIX " Sp. zo.o. * Rojęczyn 36 * 64-130 Rydzyna
tel. 065-5388-181/167 tel./fax 065-5388-276
www.agromix.agro.pl * office@agromix.agro.pl