

GAZETA Białostocka WSPÓŁCZESNA

ISSN 0137-9488

5 grudnia 2006

wtorek

236 (16158)

A 1,20 zł (w tym 7% vat)

Białystok >> Sprawdziliśmy, w których osiedlach mieszka nam się najlepiej

Mickiewicza nr 1

Joanna Klimowicz
jklimowicz@wspolczesna.pl

Które białostockie osiedle jest obiektem marzeń? Gdzie najchętniej kupilibyśmy mieszkanie? Gdzie mieszkają naprawdę zadowoleni ludzie? Z naszego rankingu wynika niebicie, że na osiedlu Mickiewicza. Opinie białostoczan potwierdzają pracownicy agencji nieruchomości.

– Jest cicho, spokojnie i czysto. Choć mieszkam tu od niedawna, już wiem, że będę bardzo zadowolona – mówi Monika Wiercińska.

– Mieszkam naprzeciwko ogródka jordanowskiego, mam za oknem zieleni i żadnego hałasu, jak w śródmieściu. Blok wprawdzie nie pierwszej młodości, ale w przyzwoitym stanie i sąsiedzi bardzo mili. Sklepy wokół w takiej ilości i tak znakomicie zaopatrzone, że daj Boże zdrowie – śmieje się Teresa Bujnowska. I kwituje: – Mickiewicza to optymalne osiedle do życia.

W naszym rankingu mieszkańcy wystawili mu prawie same „trójki”, czyli najwyższe możliwe noty. Część z nich obawia się jedynie, że spokój ich oazy zburzą dwie nowe galerie handlowe, budowane przy ulicy Augustowskiej i Świętojańskiej oraz trasa szybkiego ruchu – Trasa Kopernikańska.

– Jeśli przybędą nam jeszcze dwie galerie, to będziemy nie tylko najprzyjemniejszym, ale i najbardziej „usklepowionym” osiedlem w Białymstoku – pociesza Teresa Bujnowska.

>> 2-3

RANKING OSIEDLI W BIAŁYMSTOKU



promocja



Sokoły >> Dla turystów Nad Narwią jak w Afryce

Narew w okolicach Śliwna i Waniewa ma wiele nurtów – opowiada Józef Zajkowski, wójt gminy Sokoły. – To niezwykła rzadkość, są tylko cztery takie rzeki na świecie: Okawengo w Afryce, Ob na Syberii, Saskatchewan w Kanadzie i nasza Narew.

Pływające pomosty i kładka łącząca brzegi, które powstaną już w następnym roku, ułatwią turystom zwiedzanie tej niezwykłej rzeki w granicach Narwiańskiego Parku Narodowego. Nienaruszony przez człowieka naturalny przepływ wód wieloma kanałami zmienia tu kierunek co roku. – Zdarza się, że gdy płyniemy np. kajakiem jednego roku, już w następnym koryto może być suche i trzeba zawrócić – mówi Ryszard Modzelewski, dyrektor NPN.

500-metrowa przeprawa przez Narew, jaką chcą zbudować wspólnie wójtowie gmin Sokoły i Choroszcz, istniała już w XVI wieku. Most łączący Śliwno z Waniewem był fragmentem traktu z Mazowsza na Litwę.

Dokumentacja jest już gotowa. Według kosztorysu, inwestycja pochłonie ok. 500 tys. zł, ale na pewno przyciągnie tłumy turystów. Wójt ma już wizję budowy centrum szkoleniowego w Waniewie. (kmp)

Hryniewicze >> Dwie osoby ranne

Samochód osobowy uderzył w stodołę

Osobowy opel „wbil się” w stodołę stojącą przy drodze Białystok – Juchnowiec Kościelny. Do wypadku doszło wczoraj o godzinie 6.50 we wsi Hryniewicze.

24-letni kierowca stracił nagle panowanie nad pojazdem, zjechał na lewy pas, został wyrzucony na pobocze i dachem uderzył w budynek. Prowadzący pojazd oraz jadąca z nim żona zostali przetransportowani do szpitala z ogólnymi obrażeniami i podejrzeniem urazu kręgosłupa.

(tm)

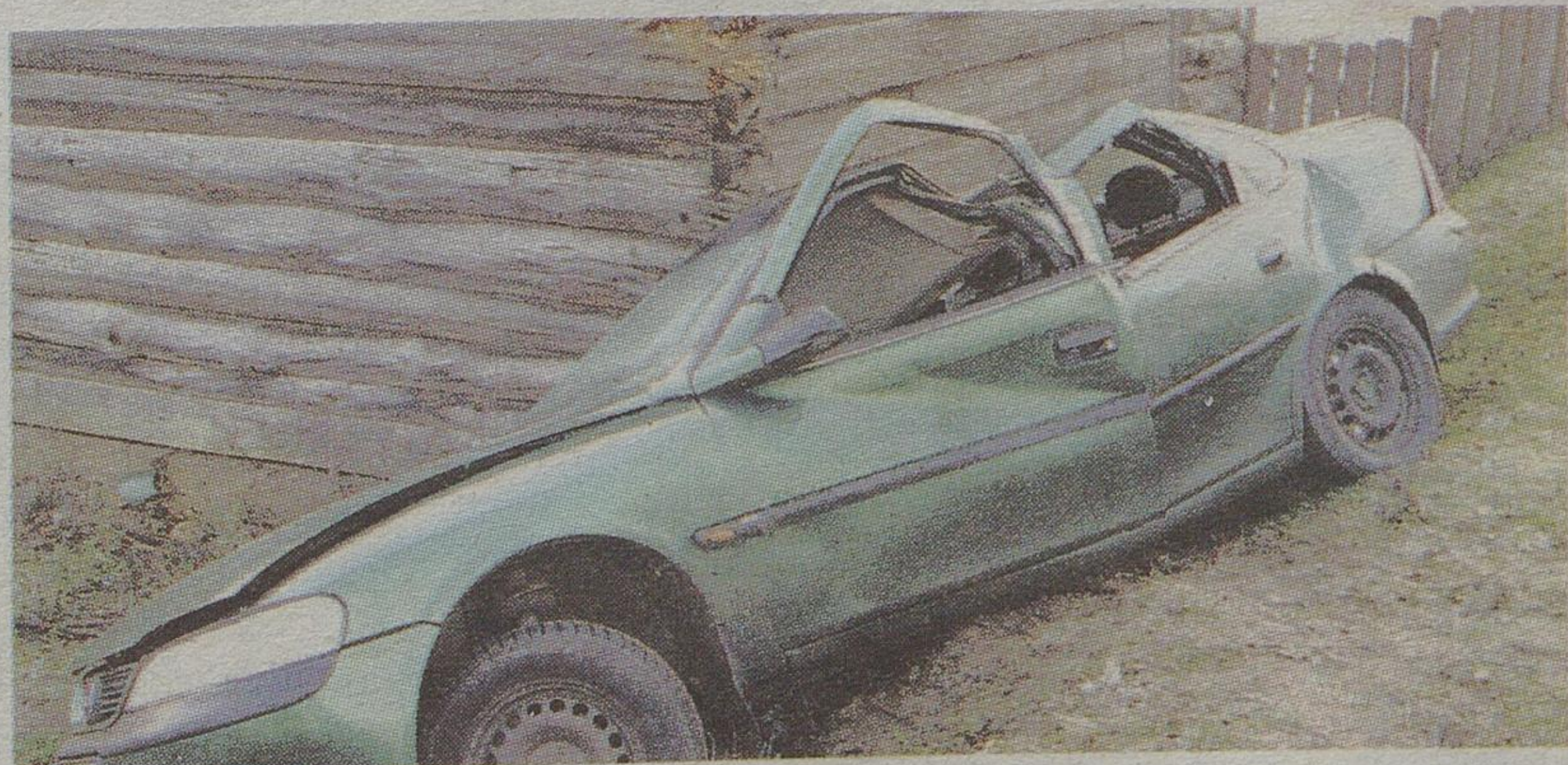

Auto było tak rozbite, że strażacy musieli użyć nożyc hydraulicznych, aby wydobyć z niego pasażerów

Granica polsko-białoruska >> Idą święta...

Korki na przejściach

Ubiegły weekend był prawdziwą gehenną dla kierowców TIR-ów, którzy chcieli przekroczyć granicę z Białorusią. Zarówno na przejściu granicznym w Bobrownikach, jak i w Kuźnicy Białostockiej tworzyły się długie kolejki, w których kierowcy musieli czekać na odprawę nawet po kilkanaście godzin. Podlaski Oddział Straży Granicznej jako przyczynę kolejek podaje zwiększający się w weekendy ruch na przejściu oraz zbliżające się święta. W tych dniach wzrasta ilość transportowanego towaru. (tm)

Liczba dnia

15

godzin

musieli czekać kierowcy samochodów ciężarowych, aby przejechać przez przejście graniczne w Bobrownikach



Podlascy lekarze rodzinni nie mają ciągle umów na 2007 rok. Trwają rozmowy z dyrekcją NFZ o warunkach, m.in. z zakresu programów profilaktycznych. Lekarze muszą złożyć wnioski do końca grudnia.

Dziś >> 339 dzień roku

Imieniny **SABY, KRYSPINA**

wschód 7.24 **zachód** 15.12
wschód 14.48 **zachód** 8.29

Zdarzy się dziś >> jutro

▲ Dziś wieczorem w Akademii Muzycznej odbędzie się koncert, w trakcie którego wystąpią Janas Balint z Węgier (flet) oraz Beata Cywińska (fortepian). Koncert w akademii przy ul. Kawaleryjskiej rozpocznie się o 19.00. Wstęp wolny.

▲ 6 grudnia kino „Sirena” w Białymstoku zaprasza na mikołajkowe pokazy filmu pt. „Skok przez płot”. Każde dziecko, które przyjdzie do kina, otrzyma słodki prezent. Bilety w cenie 10 zł można nabyć w kasie kina. Projekcje odbędą się o godzinie 8.15 oraz 10.00.

▲ Prezentacja książki „Sztuka nie tylko dla dzieci” odbędzie się dziś o godzinie 18.00 w Galerii Arsenali w Białymstoku. Spotkanie poprowadzi redaktor Jerzy Szerszunowicz.

(tm)

Lotto 3 grudnia

▲ Multi Lotek: 2, 22, 24, 29, 33, 34, 37, 39, 41, 49, 50, 54, 56, 57, 61, 67, 70, 73, 76, 77

Pogoda >> na jutro

po południu / w nocy

Białystok	Lomża
8°	6°
9°	7°
Ciśnienie 985 hPa	Ciśnienie 990 hPa

Suwałki	
8°	6°
Ciśnienie 982 hPa	

Zachmurzenie umiarkowane i duże. Miejscami opady deszczu. Wiatr umiarkowany, południowo-zachodni

Kursy walut NBP				
waluta	1\$	1€	1£	1CHF
kupno	2,84	3,77	5,60	2,37
sprzedaż	2,89	3,84	5,71	2,42

GAZETA WSPÓŁCZESNA

Wydawnictwo Prasa Podlaska sp. z o.o., 15-419 Białystok, ul. św. Mikołaja 1; Prezes Krzysztof Paliński; Redaktor Naczelny: Konrad Kruszewski - tel. 085 748 74 00, fax 085 748 74 01; Sekretariat Redakcji - tel. 085 748 74 74, fax 085 748 74 73;
 ODDZIAŁY: Bielsk Podlaski tel./fax 085 730 67 86; Hajnówka tel./fax 085 682 59 89; Mońki tel./fax 085 716 57 57; Sokółka tel. 085 711-20-18; Suwałki, ul. Kościuszki 62, 16-400, tel./fax 087 566 30 00, 087 563 14 83, Biuro Ogłoszeń - tel./fax 087 566 57 26; Lomża tel. 086 216 78 99, 086 215 10 25; Grajewo tel./fax 086 272 89 15; Projekt graficzny Krzysztof Ignatowicz.
 Biuro Reklam i Ogłoszeń tel. 085 748 74 30, KRAMIK tel. 085 748 74 48; Przedstawiciele Handlowi tel. 085 748 74 41, 42, 43
 Prenumeratę przyjmują „RUCH” SA (Białystok, Elk, Lomża, Ostrołęka), Urzędy Pocztowe oraz listonosze do 20. każdego miesiąca; informacja: Dział Kolportażu - tel./fax 085 748 74 24.
 Nr indeksu 350133. Redakcja nie odpowiada za treść reklam i ogłoszeń.

Białystok >> Ranking „Gazety Współczesnej”. Trzymaj się z daleka

Najlepiej blisko

Oddajemy Państwu do rąk ranking białostockich osiedli, sporządzony przede wszystkim w oparciu o opinie ich mieszkańców. Sprawdźcie, jakie noty dostały Wasze dzielnice.

Joanna Klimowicz
 jklimowicz@wspolczesna.pl

Zadna z dzielnic nie otrzymała najwyższej możliwej noty. Wszędzie trafiają się niezadowoleni z komunikacji, bezpieczeństwa czy opieszłości spółdzielni zobowiązanych do remontów.

– Na naszym osiedlu nie można kupić biletu miesięcznego – wytyka mieszkanka Nowego Miasta.

Im dalej, tym gorzej
 Narzekają także mieszkańcy Bacieczek:
 – Zabrali nam „7” i „24”. Bardzo źle, nie można dojechać do domu – skarży się pani Jolanta.

Opinia

► **Radosław Poczykowski**
 socjolog

Zaskoczony nie jestem. Mickiewicza leży blisko centrum i parku, a Dziesięciny oddzielone są nitką torów i z każdej strony otoczone granicą. To nieestetyczna sypialnia z tego najgorszego okresu budowania blokowisk. Subiektywne poczucie braku bezpieczeństwa wynika tu nie tylko z dużej liczby przestępstw, ale też z braku poczucia wspólnoty.

Myliłby się ten, kto sądzi, że mieszkanie w ścisłym centrum to same plusy. Ludzie narzekają na hałas i rozrabiających nocami podpitych bywalców knajpek. W blokach przy ul. Żabiej nie ma domofonów, więc na klatkach schodowych-organizowane są „imprezy”. Jednak generalnie im bliżej centrum, tym ocena wyższa. Właśnie z powodu położenia na peryferiach gorzej wypadły „sypialnie”: Zielone Wzgórza, Leśna Dolina i Słoneczny Stok.

Chcemy czuć się bezpiecznie
 – Młodzież jest wulgarna, boję się wieczorami wychodzić z domu – mówi Barbara Stepaniuk z ul. Pułaskiego.
 – Niespecjalnie ma się czym zająć, a patroli tylko spisują „młodych gniewnych” i nic się nie zmienia – ocenia mieszkanka Wysokiego Stoczka. I w imieniu młodych prosi spółdzielnię o plac zabaw dla dzieci.
 Nigdzie nie jest jednak tak źle, jak na Dziesięcinach. Taksówkarze żartują, że miasto nie asfaltuje uliczek przed domami jednorodinnymi, bo wzięło ciężkie pieniądze za to, że niemiecki koncern będzie testował na nich samochody terenowe.
 – To tylko sypialnia. Ani kina, ani rozrywki. Trzy knajpy: Pruszyńska, Trzy Kufle i Kaktus. Duszę się w tym molochu... – przyznał się młody mieszkaniec Dziesięcin.

Jak robiliśmy listę

Wzięliśmy pod uwagę 14 największych białostockich osiedli. O każdym z nich wypowiedzieliśmy się (telefonicznie lub bezpośrednio) 10 jego mieszkańców, przyznając punkty od 0 do 3. W głosowaniu mieszkańców można więc było otrzymać maksymalnie 30 pkt. Żadnemu osiedlu to się nie udało. Dodatkowo poprosiliśmy o ocenę rzeczoznawców z agencji nieruchomości. Oni też przyznawali punkty od 0 do 3, w oparciu o zainteresowanie, jakim cieszą się na rynku mieszkania (nie uwzględnili dzielnic domów jednorodzinnych). W sumie maksymalnie można było więc zdobyć 33 pkt.

Bardzo dobrze się tu mieszka. Osiedle jest świetnie położone, blisko centrum, a jednocześnie ciche i spokojne – chwali Sambor Grygorczuk, mieszkaniec ulicy Podleśnej. Jego osiedle – Mickiewicza – wygrało w naszym rankingu.



- NAZWA OSIEDLA**
- Mickiewicza i Nowe Miasto
 - Piasta i Bojary
 - Śródmieście
 - Sienkiewicza i Białostoczek
 - Nowe Miasto
 - Słoneczny Stok, Leśna Dolina i Zielone Wzgórza
 - Wygodna i Pieczurki
 - Pietrasze, Wyżyny i Jaroszkówka
 - Bacieczki
 - Antoniuk
 - Wysoki Stoczek
 - Starosielce
 - Skorupy i Przemysłowe
 - Dziesięciny

Trzy pytania do >> Zbigniewa Sulewskiego na temat umacniającej się złotówki

Mocny złoty to plus dla kierowców, minus dla eksporterów

Zbigniew Sulewski jest ekspertem z Centrum im. Adama Smitha w Białymstoku, Instytutu naukowo-badawczego powołanego w formie fundacji.

▲ Czy przeciętny mieszkaniec Białegostoku może skorzystać na tym, że dolar, euro i frank szwajcarski są coraz tańsze w wyniku umacniania się polskiej waluty?
 – Z takiej sytuacji przede wszystkim skorzystają kierowcy. Dzięki mocnemu złotemu podwyżki cen benzyny i innych paliw będą mniej odczuwalne. Poza tym wszyscy zapłacimy mniej za produkty importowane oraz np. sprzęt AGD, który w dużej mierze składany jest ze sprządzanych z zagranicy części.
 ▲ Skorzystają też osoby, które

zadłużyły się we franku, by kupić mieszkanie?
 – Tak. Ci, którzy zaciągnęli kredyt hipoteczny we franku szwajcarskim, będą obecnie płacić niższe raty w przeliczeniu na złoty. Dla niektórych może być to odpowiednia okazja, żeby szybciej spłacić pożyczkę, chociaż to zależy od indywidualnych przypadków i umów. Ponieważ, może się okazać, że w związku z szybszą spłatą bank zażąda dodatkowych pieniędzy. Bez wątpienia jednak mocna pozycja polskiej waluty wpłynie na to, że zapożyczeni zapłacą

mniej bankom za otrzymane kredyty.
 ▲ Niektórzy mogą jednak stracić na mocnej walucie?
 – Stabilny złoty może być niekorzystny dla eksporterów. Przy obecnym kursie dostają oni mniej złotych za taką samą ilość produktów sprzedanych za granicę. Chociaż część z nich rekompensuje to sobie, dzięki temu, że wcześniej ubezpieczyli się na koszt ryzyka kursowego. Ci zaś, którzy nie chcieli, albo nie było ich stać na takie ubezpieczenia, zarobią mniej na transakcjach.

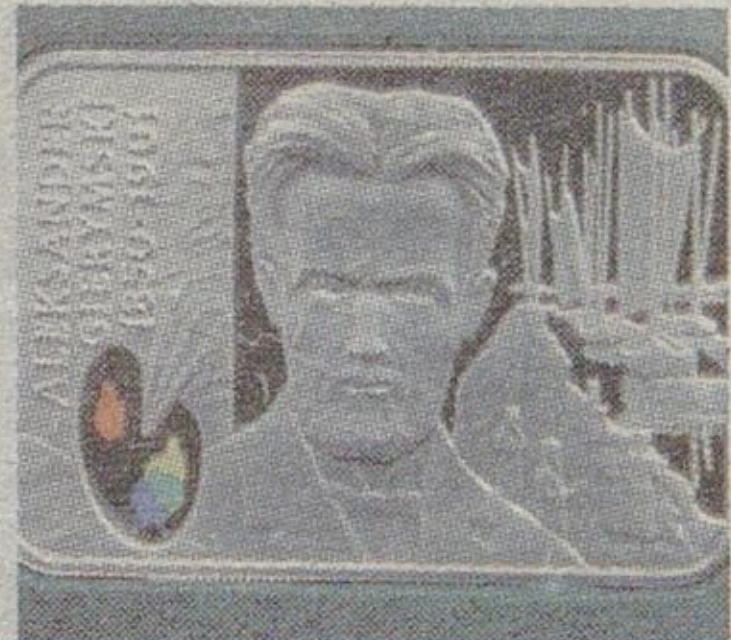

Dzisiaj NBP wprowadza do obiegu, ostatnie w br., monety kolekcjonerskie: srebrną 20-złotową i 2-złotową. Przedstawiają one malarza Aleksandra Gierymskiego.

od Dziesięcin.

Lipowej



Fot. M. Kasz. opr. graf. R. Mogilewski

OCENA MIESZKANCÓW	OCENA BIURA NIERUCHOMOŚCI	OCENA OSTATECZNA
26	3	29
24	3	27
23	3	26
23	2	25
22	3	25
22	2	24
22	2	24
23	-	23
22	-	22
20	2	22
19	2	21
19	1	20
19	-	19
17	1	18

* - biura nieruchomości nie punktowały wcale osiedli, na których nie ma bloków, a jedynie są domy jednorodzinne

Białystok >> Radni i prezydent szukają rozwiązań Galeria Jagi wraca na sesję

Czekać nie ma na co. Radni nowej kadencji postanowili zająć się sprawą galerii handlowej SSA Jagiellonii już na najbliższej sesji, 12 grudnia.

Jak informowaliśmy, w czwartek wojewoda podlaski Jan Dobrzyński unieważnił październikową uchwałę RM, pozwalającą na budowę obiektu na miejscu dzisiejszego stadionu i rynku przy Jurowieckiej. Cieszą się z tego kupcy, a zawiedzeni są kibice, upatrujący w inwestycji jedynej szansy na finansowanie drużyny piłkarskiej Jagiellonii.

- Przewidujemy dwa scenariusze: albo zaskarżymy całą decyzję woj-

wody do sądu administracyjnego, co będzie wymagało uchwały rady, albo ewentualnie miasto zmieni plan w tej części, do której odnoszą się zastrzeżenia - mówi Włodzimierz Kusak z PO, przewodniczący RM.

Prawnicy nowego prezydenta miasta Tadeusza Truskolaskiego już sprawdzają, który z tych dwóch wariantów ratowania galerii okaże się szybszy i skuteczniejszy. (jok)

www.wspolczesna.pl

Internauci oceniają decyzję wojewody. Sprawdź, co piszą i wyraż swoją opinię.

Zdrowie >> Zmieniają się przepisy dotyczące czasu pracy personelu ZOZ-ów

Mogą pracować krócej

Dyżury lekarskie mają być włączane do czasu pracy - zapowiada Ministerstwo Zdrowia. Według założeń, już wkrótce lekarz nie będzie mógł też pracować dłużej niż 37 godz. 55 minut tygodniowo, chyba że... sam się na to zgodzi.

- Nowe przepisy dostosowujące czas pracy lekarza do norm unijnych owszem są dobre, ale przez zawartą w nich tzw. klauzulę opt-out, czyli zgodę na dobrowolne wydłużenie czasu pracy, nic się nie zmieni - mówi dr Ryszard Kijak, przewodniczący Zarządu Regionu Podlaskiego Ogólnopolskiego Związku Zawodowego Lekarzy. - A w Polsce lekarzy, którzy nie chcą pracować w godzinach nadliczbowych, jest bardzo niewiele, reszta bierze dyżury, bo inaczej się nie utrzyma finansowo.

Dlatego, według Kijaka, mimo teoretycznych zmian w czasie pracy lekarza, w rzeczywistości wszystko będzie wyglądać tak samo.

Komentarz

Pacjent może zyskać

Chociaż w Unii Europejskiej obowiązują określone zasady dotyczące czasu pracy, na nasz grunt w zakresie ochrony zdrowia przeniesić je trudno. W pogoni za zapewnieniem odpowiedniego bytu swoim rodzinom, medycy biorą bowiem dyżur za dyżurem i w efekcie lekarz pracujący non stop 55 godzin to wcale nie jest kuriozum, a dość powszechna praktyka w polskich szpitalach. Pociągający jest jednak fakt, że choć ilość bianych dyżurów po zmianach prawa może wcale nie zmaleje, jest szansa, że do pacjenta przyjdzie przynajmniej lekarz wypoczęty i wyparty.

Urszula Ludwiczak

W projekcie ustawy o zakładach opieki zdrowotnej jest jednak przynajmniej jeden dobry zapis. Reguluje on bowiem prawo do co najmniej 11 godzin nieprzerwanego odpoczynku lekarzowi w każdej dobie, a w przypadku pełnienia dyżuru - do co najmniej 24 godzin nieprzerwanego

odpoczynku po zakończeniu jego pełnienia, udzielanego w 14-dniowym okresie rozliczeniowym. - Ten zapis skończy z dotychczasowymi sytuacjami, gdy odpoczynek lekarza po dyżurze zależał od widzimisię ordynatora, który mógł mu na to nie pozwolić - mówi Kijak. (luk)

promocja

Gazeta Współczesna w prenumeracie to oszczędność i wygoda

Wykup prenumeratę Gazety Współczesnej i skorzystaj z naszej wyjątkowej oferty:

- dla Prenumeratorów rocznych **6 filmów DVD** lub **6 książek** z klasyki literatury dla młodzieży;
- do prenumeraty półrocznej **3 filmy DVD**;
- dla Prenumeratorów kwartalnych - **prezent niespodzianka**.

A dodatkowo w styczniu dla wszystkich naszych Prenumeratorów kolejna książka z serii Kuchnie Świata - Kuchnia Indyjska.

Wybrane prezenty dostarczą Państwu listonosze już w styczniu 2007.

Jeśli są Państwo zainteresowani naszą ofertą proszę wypełnić poniższy kupon i odesłać go wraz z potwierdzeniem dokonania opłaty na adres naszej redakcji:

Gazeta Współczesna
ul. św. Mikołaja 1
15-419 Białystok
z dopiskiem „Prenumerata”

Oferta ważna do wyczerpania zapasów

KUPON PRENUMERATORA

Wykupilem prenumeratę Gazety Współczesnej na (zaznacz właściwe):

cały rok 2007 I chcę otrzymać (zaznacz właściwe):

I półrocze 2007 6 filmów DVD (prenumerata roczna)

I kwartał 2007 6 książek (prenumerata półroczna)

3 filmy DVD (prenumerata półroczna)

prezent niespodziankę (prenumerata kwartalna)

Imię i nazwisko:

Adres:

Telefon:

Wyrażam zgodę na przetwarzanie moich danych osobowych i ich publikowanie na łamach gazety przez Wydawnictwo Prasa Podlaska w Białymstoku

data podpis



Teatr K3 wystąpi w ramach Łódzkich Spotkań Teatralnych ze swoim spektaklem „etcetera...”. Jest to jeden z najbardziej cenionych i najstarszych przeglądów teatrów niezależnych w Polsce. Teatr zagra 9 grudnia.

Dziś

▲ **Pałac Branickich >>** Wtorkowy koncert Filii Akademii Muzycznej, występują Janos Balint (Węgry) – flet, Beata Cywińska – fortepian. W programie: utwory Bartoka, Chaczaturiana, Dopplera, Waxmana. (a)

▲ **Klub Fama >>** O godz. 18 rozpoczyna się druga kolejka Ligi Kabaretów Białostockiej Pustyni



Kabaretowej. Bilety w cenie 8 zł można kupić w kasie kina Forum. Wystąpią m.in.: Bajeczka, Lumbago, Terabak, gościnnie – Widelec (na zdjęciu). (bisu)

Wkrótce

▲ **Klub Cabaret >>** Dyskusja z poetą Jerzym Plutowiczem nt. „Sytuacji książki wobec inwazji cywilizacji obrazkowej i globalizacji” rozpocznie się o godz. 19. (bisu)

▲ **Kino Pokój >>** Europejska Akademia Filmowa, czyli przegląd najwybitniejszych filmów z lat 50 i 60 ubiegłego stulecia rozpocznie się jutro o godz. 20.15. Tym razem będzie można obejrzeć „Do utraty tchu” Jeana-Luca Godarda. Wstęp wolny. (bisu)

▲ **Muzyczne spotkania w Ratuszu >>** koncert zespołu „Sarakina”, czwartek godz. 18. (a)

▲ **Mikołajki w Muzeum Wojska >>** jutro, godz. 9.30-17. W programie: pokaz walk rycerskich, pasowanie, gry, zabawy i garwedy ze św. Mikołajem, videoteka, zwiedzanie ekspozycji. Zgłoszenia: tel. 085 741-64-49 (w. 17). (a)

Raport >> Fatalne zachowania młodzieży

Nie ma nad nimi kontroli!

Prawie 90 proc. młodych ludzi w wieku 14-18 lat chociaż raz w życiu piło alkohol. Coraz więcej jest też przypadków, gdy upijają się dzieci poniżej 10 roku życia!

Urszula Ludwiczak
uludwiczak@wspolczesna.pl

Badania dotyczące stylu życia i jego wpływu na zdrowie białostockiej młodzieży – uczniów szkół ponadpodstawowych są zatrważające. Okazuje się, że wszelkiego rodzaju używki są na porządku dziennym, do tego często alkohol czy papieros są sposobem na stres nastolatka.

Piwo, wódka i wino

Najpopularniejszą używką wśród młodzieży jest alkohol. Piwo piło chociaż raz w życiu 87,7 proc. badanych, wino – 71,4 proc. a wódkę – 74,4 proc. Często po napoje te sięga odpowiednio 41,6 proc. młodzieży (piwo), 10,3 proc. (wino) i 14, proc. (wódka). Chłopcy piją częściej niż dziewczęta – zwłaszcza jeśli chodzi o piwo i wódkę. Często po złocisty płyn sięgała połowa badanych nastolatków i 30 proc. nastolatek. Z kolei wódkę często spożywa blisko 20 proc. chłopców i 9 proc. dziewcząt.

Obniża się też wiek inicjacji alkoholowej. Zdecydowana większość młodzieży zaczyna

próbować alkoholu, gdy ma 14-16 lat (46 proc.), ale dużą grupę stanowią 11-13-latki (20,8 proc.), ok. 6 proc. badanych przyznało, że pierwszy kontakt z trunkami miało przed skończeniem 10 roku życia. Napoje alkoholowe (podobnie jak inne substancje psychoaktywne) młodzi piją głównie na dyskotekach lub koncertach oraz na wakacjach, prywatkach, w kawiarniach i pubach albo w domu kolegi. Najczęściej – w szkole i jej pobliżu oraz we własnym domu.

Ciekawość i szpan

Ze zbadanej młodzieży nigdy do czynienia z narkotykami nie miało 61 proc. osób. 12,6 proc. próbowało takich środków przynajmniej raz, a 16,4 proc. – kilka razy. Blisko 21 proc. młodych stwierdziło, że nie miałyby problemu z dowiedzeniem się, gdzie może kupić narkotyki, a 27 proc. doskonale wie, gdzie może je dostać i zna kilka takich miejsc lub osób.

– Pociągający jest jednak fakt, że choć większość wie, gdzie może dostać narkotyki, to nie wszyscy korzystają z tej możliwości – mówi Joanna Wieczorek-Lada, naczelnik Wydziału Spraw Społecznych Urzędu Miejskiego w Białymstoku, który nadzorował badania.

Nie zmienia to jednak faktu, że z marihuaną eksperymentowało już 32,4 proc. badanych, z haszyszem – 14,2 proc., a amfetaminą – 7,9 proc.

Młodzi nie są też jednak wolni od nałogów innego rodzaju. Co siódmy badany stosował leki uspokajające lub nasenne bez zalecenia lekarza, po sterydy anaboliczne sięgało 2,9 proc. ankietowanych. Coraz częściej młodzi mieszają ze sobą substancje psychoaktywne – co szósty respondent używał alkoholu z narkotykami,

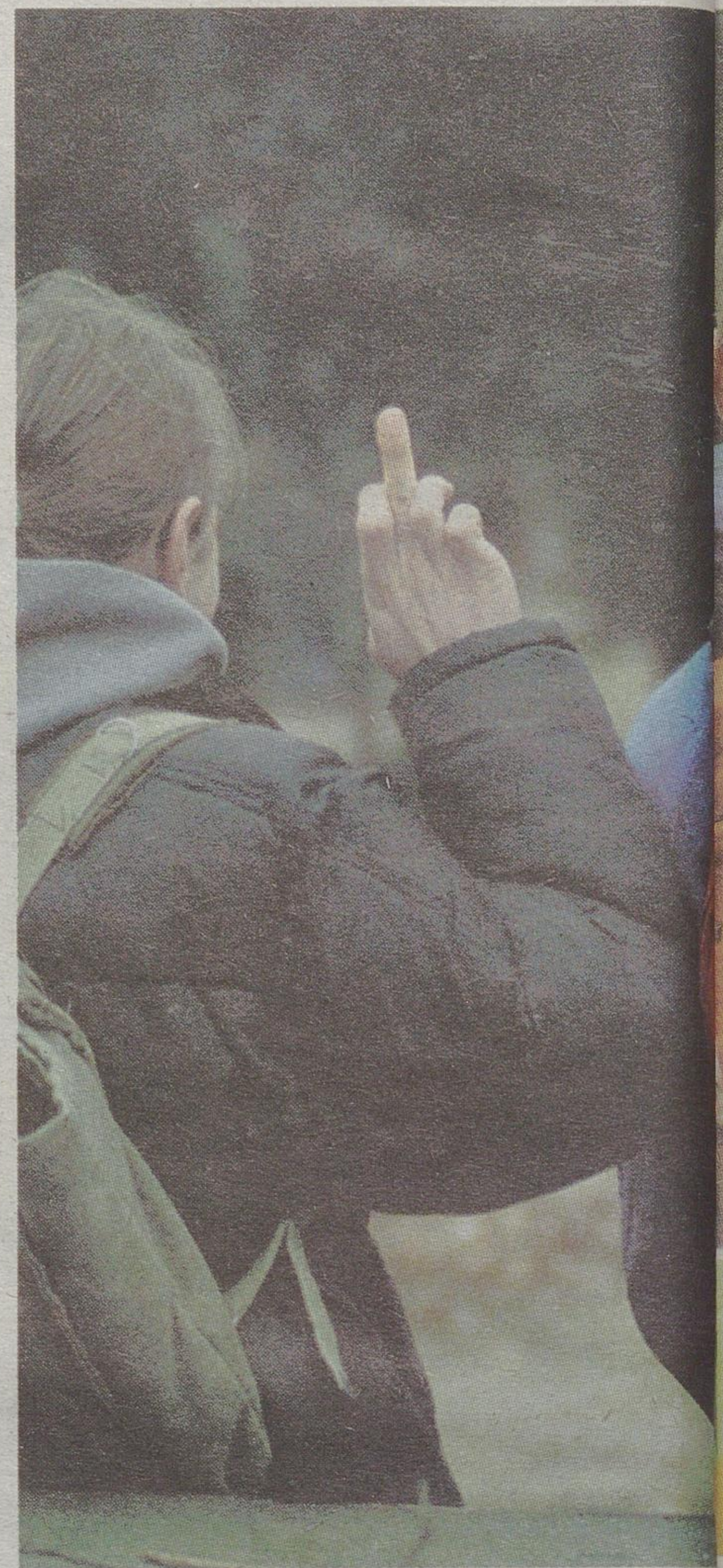

a co dwudziesty mieszał ze sobą narkotyki. Jak powód sięgnięcia po narkotyki młodzi ludzie wymieniają przede wszystkim ciekawość (83,1 proc.) i szpanowanie (57,8 proc.) a na trzecim miejscu problemy w domu (51,2 proc.).

Rodzice muszą poświęcić dzieciom więcej uwagi

– Używanie substancji psychoaktywnych to jeden z istotnych problemów młodzieży białostockiej – uważa Wojciech Jocz, socjolog. – Tyko ok. 60 proc. badanych nigdy nie używało narkotyków, 40 proc. nigdy nie paliło, a 11 proc. nie piło alkoholu. Mimo deklarowanego negatywnego stosunku młodych do narkotyków, 40 proc. ich używa lub próbowało. Dużym problemem jest picie alkoholu – zdecydowanie większość młodych piła kilkakrotnie. Głównym czynnikiem warunkującym te zachowania jest sytuacja rodzinna młodzieży i wybór systemu wartości. W domach, gdzie jest dobra atmosfera, rodzice poświęcają czas dziecku, to rzadziej sięgnie po substancje psychoaktywne.

W obiektywie



Rozpoczął się Konkurs Recytatorski dla Polaków z Zagranicy „Kresy 2006”. Wczoraj uczestnicy przeglądu przyjechali do Białegostoku. Po zwiedzaniu miasta w klubie Zenit odbył się wieczór inauguracyjny „Kresów”, a następnie uczestnicy konkursu obejrzeli w Supraślu spektakl „Bóg Niżyński” Teatru Wierszalin. Impreza i warsztaty interpretacji tekstu potrwać jeszcze do soboty włącznie, kiedy odbędzie się koncert galowy w Akademii Teatralnej. (bisu)



Rozpoczęły się prace nad przedłużeniem ulicy Chłopskiej na osiedlu Wygoda. W chwili obecnej trwa budowa podziemnych sieci. Wydział Inwestycji i Budownictwa Urzędu Miasta tworzy tam kanał deszczowy oraz uzbrojenie, natomiast Wodociągi Białostockie przebudowują istniejącą sieć sanitarną oraz wodociągową. Prace nad samą nawierzchnią rozpoczną się w przyszłym roku. (lm)

Ulica Suchowolca >> Nowe światła

Jeszcze w grudniu może być remont

Do końca tego tygodnia Wydział Inwestycji i Budownictwa Urzędu Miasta podejmie decyzję, czy rozpocząć modernizację skrzyżowania ulic Suchowolca i Plażowej jeszcze w tym roku. W chwili obecnej są tam prowadzone prace związane z budową kanalizacji sanitarnej oraz kanału deszczowego.

Urzednicy rozważają taką możliwość ze względu na prognozy pogody, które zapowiadają, że w tym roku w grudniu będzie wyjątkowo ciepło: – Wprawdzie prognozy pogody są dla nas korzystne, ale musimy przedyskutować i dokładnie rozważyć to, czy

pozwolił wykonawcy na rozpoczęcie prac jeszcze w tym miesiącu. W chwili obecnej nie mogą udzielić konkretnych informacji na ten temat – mówi Bożena Zawadzka, zastępca naczelnika Wydziału Inwestycji i Budownictwa.

Prace na skrzyżowaniu są związane z budową sygnalizacji świetlnej. Aby mogła ona poprawnie funkcjonować, niezbędna jest zmiana geometrii ulic. Zostaną one poszerzone bezpośrednio przy skrzyżowaniu. Inwestycja obejmuje również budowę chodników od strony miasta w kierunku Wyższej Szkoły Administracji Publicznej. (lm)

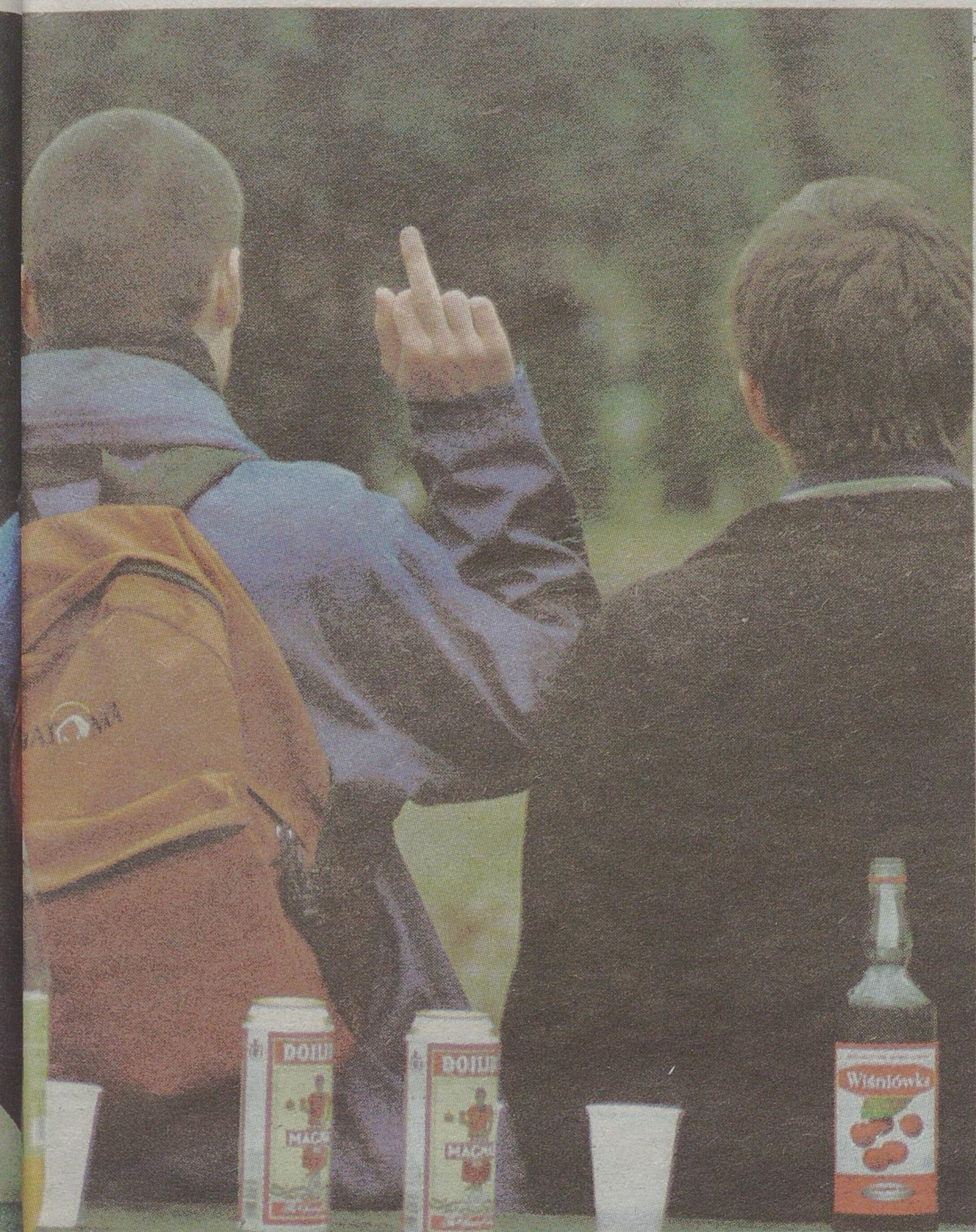

Piwo i wino to ulubione trunki białostockiej młodzieży. Nie ma ona w większości żadnego problemu z kupnem alkoholu, a przynajmniej kilka razy w tygodniu pije je 42 proc. badanych.

Opinia

Teresa Piechocka
lekarz rodzinny



Substancje psychoaktywne wpływają przede wszystkim na układ nerwowy, a osoby młode, rozwijające się nie powinny ich w ogóle używać, choć w chwili zażycia te środki dają im dobre samopoczucie, pobudzenie czy poczucie wyższej wartości. Jest to jednak uczucie złudne, które szybko mija.

Rozładowują stres

Badania zachowań młodzieży wykazały, że pocieszenia w narkotykach, alkoholu i papierosach młodzi szukają także wtedy, gdy są w sytuacji napięcia czy podenerwowania. W takiej sytuacji narkotyki pomagają 1,7 proc. badanych, alkohol – 5,9 proc., a po papierosa sięga 20,8 proc. młodych. Stresy powodują też inne zachowania młodzieży, takie jak krzyk (34,4 proc.), płacz (25 proc.), jedzenie ponad miarę (9,2 proc.), a także bardziej niepokojące jak: samookaleczenia, wpadanie w szał, walenie głową w ścianę, rozwalanie pięścią czy wyzywanie innych.

Ulica Podleśna >> Są już plany rozbudowy Zespołu Szkół Muzycznych

Więcej miejsca na naukę

Rozbudowa Zespołu Szkół Muzycznych ma rozpocząć się w przyszłym roku. Właśnie podsumowano konkurs na opracowanie koncepcji architektonicznej przebudowy istniejącego budynku. Nagrodę za najlepszą pracę, przyjętą do realizacji, otrzymał „Miastoprojekt Białystok”, a wyróżnienie firma „Arkon”.

Nagrodzona koncepcja przewiduje podwyższenie istniejących skrzydeł budynku o jedno piętro oraz stworzenie zwartej zabudowy kompleksu od ul. Podleśnej. Jury podkreśliło, że taki układ nie będzie dominować nad modernistycznym budynkiem filharmonii, a wykorzystując okładziny drewniane i szkło na zewnętrznych elewacjach, projektanci nawiązują do pobliskiego parku Zwierzyniec.

– Budynek Zespołu Szkół Muzycznych od dawna jest dla nas za ciasny – mówi dyrektor Adam Juchnowicz. – Dzięki rozbudowie to się zmieni. Otrzymamy małą salę koncertową, oraz sale: rytmiki, chóru i organową. Nowy pawilon od strony ul. Podleśnej umożliwi powołanie ogólnokształcącej szkoły muzycznej I stopnia. Białystok jest jedynym większym miastem w Polsce, które dotychczas takiej nie ma. (α)

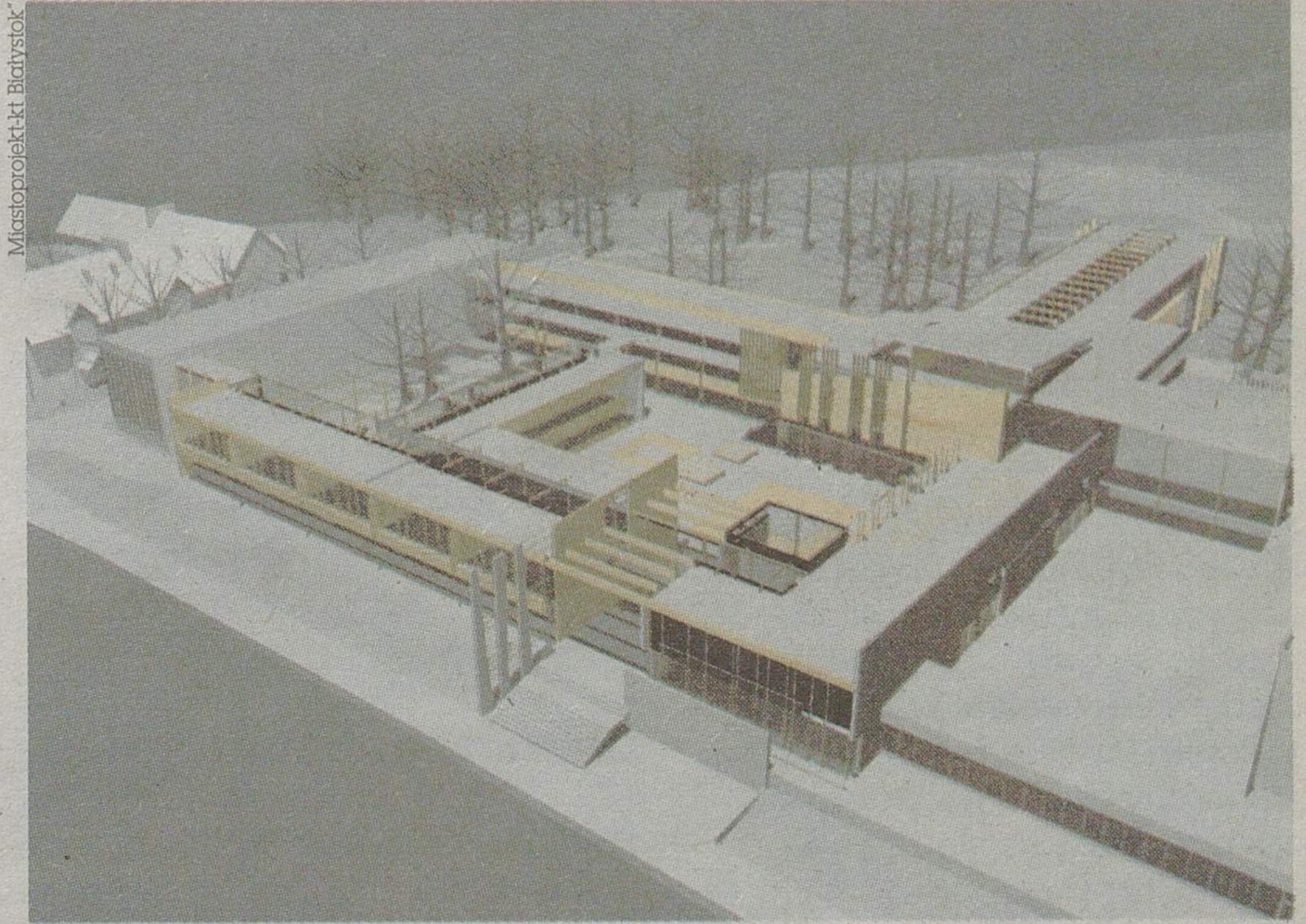

Nagrodzona praca Biura „Miastoprojekt - Białystok”. To właśnie ten projekt będzie realizowany w przyszłym roku

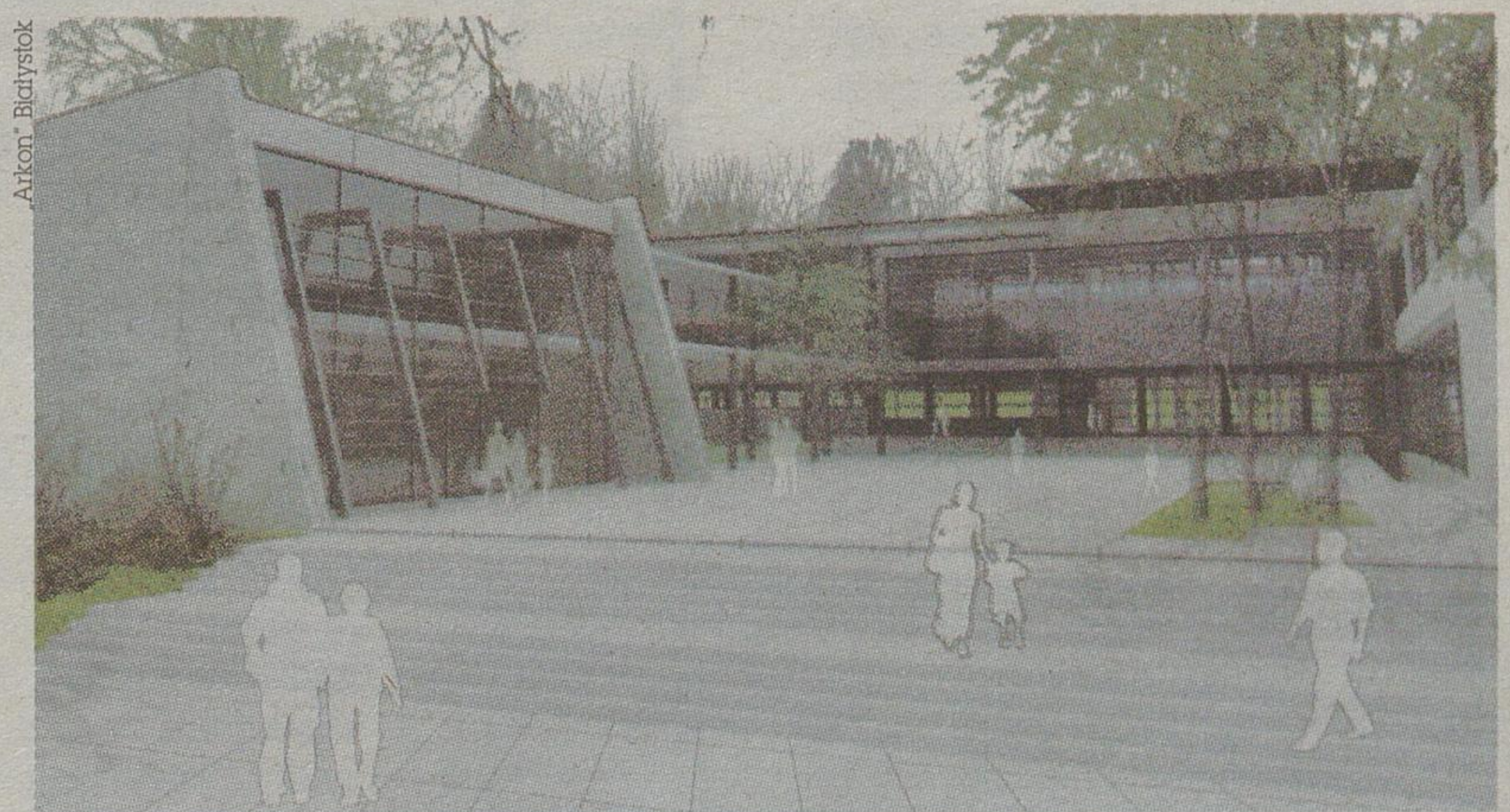

A tak wygląda koncepcja Przedsiębiorstwa „Arkon” wyróżniona w konkursie

www.wspolczesna.pl

Więcej zdjęć projektów rozbudowy szkoły można obejrzeć na stronie internetowej Gazety Współczesnej.

Filharmonia Podlaska >> W czwartek zaśpiewają ciemnoskórzy artyści

Występ niezwykłego chóru z Harlemu

Harlem Gospel Chór wystąpi w czwartek w Białymstoku. Na koncert tej charyzmatycznej i żywiołowej grupy mamy specjalne zaproszenia dla naszych Czytelników.

Ich występ będzie największą atrakcją dla miłośników jazzu, bluesa i R&B. Chór ma w swoim repertuarze nie tylko pieśni gospel, ale także własne aranżacje współczesnych przebojów. W ich brzmieniu słychać jazzowe i bluesowe rytmy oraz muzyczne aluzje do twórczości takich legend, jak Billie Holiday czy Louis Armstrong.

Co roku trzydziestu pięciu najbardziej utalentowanych śpiewaków z Harlemu, czarnej dzielnicy Nowego Jorku, wyrusza w światową trasę koncertową, podczas której zbiera

fundusze na cele charytatywne. Tegoroczna trasa po Polsce rozpoczyna się już dziś w Lublinie. Kolejnym odwiedzanym miejscem będzie Łódź, skąd chór przyjedzie do Białegostoku. Zespół wystąpi z zupełnie nowym repertuarem, urozmaiconym m.in. przebojami Steviego Wondera, takimi jak: „Loves in need of Love Today”, „Sir Duke” oraz „Higher Ground”.

Harlem Gospel Chór wystąpi w Filharmonii Podlaskiej, w czwartek o godz. 20. Bilety na koncert kosztują od 90 zł do 120 zł. Dla naszych Czytelników mamy jednak zaproszenia na tę imprezę. Wystarczy zadzwonić dziś o godz. 12 pod nr tel. 085 748 74 54.



Chór Harlem wystąpił już w Białymstoku przed rokiem (bisu)

Biebrza >> 5,4 mln euro na wodniczki
Brytyjczycy dołożą polskim ekologom

Królewskie Towarzystwo Ochrony Ptaków z Wielkiej Brytanii wyłoży ok. 400 tys. funtów by pomóc Ogólnopolskiemu Towarzystwu Ochrony Ptaków ocalić jeden z najrzadszych gatunków ptaków śpiewających w Europie – wodniczki. Za te pieniądze (plus fundusze zgromadzone przez OTOP) zakupione zostaną tereny na których ptaki czują się najlepiej – ok. 1 tys. hektarów rozlewisk Biebrzy. Jak podaje Polska Agencja Prasowa, to pierwsza inwestycja za granicą Towarzystwa, do którego należy ok. 200 parków w Wielkiej Brytanii.

– Głównym celem OTOP na zakupionych terenach, będzie wspieranie miejscowych rolników w zachowaniu tradycyjnych metod

gospodarowania. Metod, dzięki którym Bagna Biebrzańskie są tak cenne do dziś. Zakupionymi gruntami będziemy zarządzać we współpracy z rolnikami i mieszkańcami okolicznych terenów. Będą one także dostępne dla zwiedzających – obiecuje Izabela Flor, dyrektor Sekretariatu OTOP.

O zwyczajach wodniczek niewiele wiadomo. Przyrodnicy szacują, że na świecie żyje dziś jedynie 20 tys. osobników tego gatunku. Polska populacja stanowi ok. 80 proc. populacji europejskiej. Zakup terenów dolinie Biebrzy to część szeroko zakrojonego projektu pt.: „Ochrona wodniczki w Polsce i w Niemczech”, który potrwa do 2010 r. i pochłonie łącznie 5,4 mln euro. (k)

reklama

**Okręgowy Inspektorat Pracy w Białymstoku
Zawiadomienie o przesłaniu wniosku o ukaranie**

Oskarżyciel publiczny - inspektor pracy, działając w ramach terytorialnej właściwości Okręgowego Inspektoratu Pracy w Białymstoku informuje, że w wyniku kontroli przeprowadzonej w „Cezar” sp. z o.o., ul. Szosa Baranowicka 78 w Zaściankach, 15-521 Białystok ujawniono popełnienie wykroczenia z art. 282 par. 1 pkt. 1 Kodeksu pracy, polegającego na niewypłaceniu 108 pracownikom wynagrodzenia za pracę wykonaną w miesiącu październiku 2006 r. w łącznej wysokości 339 700,40 zł netto. Na podstawie art. 26 par. 1 w związku z art. 38 ustawy z dnia 24 sierpnia 2001 r. Kodeks postępowania w sprawach o wykroczenia (Dz.U. Nr 106 poz.1148 z póź. zm.) i art. 131 par. 2 ustawy k.p.k. (Dz.U. z 1977 r. Nr 89, poz. 555, ze zm.) oskarżyciel publiczny - inspektor pracy w związku z popełnionym wykroczeniem, zawiadamia wszystkich pokrzywdzonych pracowników „Cezar” sp. z o.o., ul. Szosa Baranowicka 78 w Zaściankach, 15-521 Białystok, o przesłaniu do Sądu Rejonowego w Białymstoku, Wydział XIII Grodzki w Białymstoku, ul. Mickiewicza 5, 15-950 Białystok, wniosku o ukaranie osoby działającej w imieniu pracodawcy.

Pouczenie:

Pokrzywdzony może działać jako strona w charakterze oskarżyciela posiłkowego. W tym celu pokrzywdzony może w terminie 7 dni od dnia ogłoszenia niniejszego zawiadomienia oświadczyć, że będzie działał jako oskarżyciel posiłkowy powiadamiając o tym na piśmie ww. sąd. Po upływie tego terminu uprawnienie wygasa.



Opinie

Co nasi Czytelnicy oraz Internauci sądzą o konflikcie między wojewodą podlaskim Janem Dobrzyńskim, a SSA Jagiellonia Białystok?

▲ Krzysztof Wilman Białystok

Aby rozwiązać ten problem konfliktu między wojewodą, a SSA Jagiellonia należy uregulować kwestie własnościowe gruntu, na którym ma powstać „Galeria Jagiellonia”. Ten teren powinien zostać skomunalizowany. Władze miasta mogły by wtedy urządzić przetarg na jego sprzedaż i zysk z niego przeznaczyć na budowę nowoczesnego stadionu dla Jagiellonii. Cały czas mówi się, że część zysków galerii przeznaczona zostanie dla drużyny, ale przecież nie mamy żadnej gwarancji, że tak naprawdę się stanie.

▲ Prawdziwy Kibic Internauta z forum www.wspolczesna.pl

Wojewoda podjął dobrą decyzję. Niemiecka spółka, która ma być strategicznym inwestorem na pewno nie będzie sponsorować naszej Jagiellonii. Nie wydaje mi się również, żeby pan Strzałkowski miał ochotę pełnić funkcję Świętego Mikołaja i finansować Jagę z własnej kieszeni.

▲ Marcys Internauta z forum www.wspolczesna.pl

Pan Dobrzyński walczy o odciążenie inwestorów od Białegostoku. Jego decyzja spowoduje, że nasze miasto nadal będzie uznawane w całej Polsce za ciemnogród. Szusnie zresztą.

▲ Kaczkis Internauta z forum www.wspolczesna.pl

Dobrzyńskiego można nazwać „hamulcem rozwojowym” Białegostoku. Galeria Jagiellonia mogła skończyć z panującym w centrum botanem.

(Im)

Białystok >> Absolwentka studium PB nie może doprosić się wydania dyplomu

Już rok czekam na swój dyplom!

Politechnika Białostocka od niemal roku nie wydała dyplomu ukończenia studium swojej absolwentce!

Dorota Naumczyk
dnaumczyk@wspolczesna.pl

Pani Elżbieta uczęszczała w roku akademickim 2000/2001 na zajęcia podyplomowego studium z zakresu „nowoczesnej rachunkowości” na Wydziale Zarządzania i Marketingu Politechniki Białostockiej. W trakcie wspomnianego roku akademickiego zdała wszystkie egzaminy, tyle że nie napisała pracy potrzebnej do ukończenia tego studium.

– Miałam wtedy trochę inne plany i – mimo tego, że zapłaciłam za te studia i wszystko pozaliczałam – nie spieszyło mi się otrzymaniem ostatecznego zaliczenia – opowiada Elżbieta Best. – W międzyczasie skończyłam też studia magisterskie i postanowiłam ostatecznie zakończyć również sprawę tychże studiów podyplomowych.

W lutym br. pani Elżbieta napisała więc „kończącą” pracę i złożyła ją na Politechnice Białostockiej. Po kilku dniach dowiedziała się, że praca została dobrze oceniona, tyle że na dyplom musi trochę poczekać...

– Powiedziano mi, że akurat w siedzibie wydziału, w Kleosinie, nie ma

już czystych druków dyplomów i poproszono, żebym poczekała na swój dyplom do czerwca – wspomina pani Ela. – Wtedy aż tak bardzo na czasie mi nie zależało, chciałam być uprzejma i się zgodzić.

Jednak kiedy pani Elżbieta zgłosiła się w czerwcu na uczelnię, dowiedziała się, że... znowu nie mają druku na jej dyplom, bo pobrano tylko tyle tych dokumentów, ile było w tym roku słuchaczy studium. I kazało jej zgłosić się po wakacjach.

– No i zgłaszałam się tam już kilka razy i ciągle się zgłaszam, a mojego dyplomu jak nie było, tak nie ma – żali się pani Ela. – Ciągle bowiem czegoś tam im brakuje, jak nie druczku, to pieczątki. Jak nie pieczątki, to podpisu dziekana lub rektora... I tak zaraz minie kolejny rok, a mi na tym dokumencie coraz bardziej zależy, bo przecież gdybym chciała zmienić pracę to muszę pokazać dyplom...

Jak dowiedzieliśmy się w sekretariacie Wydziału Zarządzania i Marketingu PB, rzeczywiście przez pewien czas był problem ze zdobyciem druku potrzebnego do wypisania dyplomu pani Elżbiety.

– Takie druki ścisłego zarachowania pobierane są tylko dla konkretnej liczby studentów rozpoczynających kształcenie, a że pani Best studium skończyła już kilka lat temu, to takiego druku nie mieliśmy pod ręką – wyjaśnia Urszula Wieliczko z Wydziału Zarządzania i Marketingu PB. – Teraz zaś druk już zdobyliśmy, dyplom jest wypisany i... czeka tylko na podpisy dziekana i rektora. Poprosiliśmy panią Elę, żeby zgłosiła się do nas za dwa tygodnie.



Od lutego nie mogę otrzymać dyplomu studium, które ukończyłam na Politechnice Białostockiej – mówi Elżbieta Best.

Białystok >> 7 latarni stoi bezużytecznie

Mieszkańcy boją się wracać do domów

Mimo zapewnień dyrekcji Zarządu Mienia Komunalnego, mieszkańcy bloków przy ul. Sobieskiego 26 i 26a oraz Kraszewskiego 23 i 23a, nadal wracają do swoich domów w ciemnościach. I najprawdopodobniej nic w najbliższym czasie, się w tej sprawie nie zmieni.

Mimo tego, że na wszystkich blokach zamontowane są latarnie, żadna z nich w tym roku jeszcze nie została włączona. Nie działają też latarnie stojące tuż obok bloków. W związku z tym, mieszkańcy każdego wieczoru wracając do domów boją się o swoje bezpieczeństwo.

Przed dwoma tygodniami dzwoniłszy w tej sprawie do Zarządu Mienia Komunalnego. Obiecано nam zająć się oświetleniem. Ale rozwiąza-

nia zaproponowane przez urzędników nie podobają się mieszkańcom.

– Przygotowaliśmy już uchwałę na mocy której latarnie zostaną uruchomione. Tylko, że duża część kosztów ich utrzymania będą musieli pokryć właściciele mieszkań. Gmina zapłaci ułamkową część za lokatorów. Decyzja należy więc do mieszkańców – mówi Eugeniusz Zysk, zastępca dyrektora ds. technicznych Zarządu Mienia Komunalnego.

– To niesprawiedliwe – komentują mieszkańcy. – Dlaczego akurat my mamy płacić dodatkowe sumy, skoro tyle latarni w mieście działa na koszt gminy. Tu nie są potrzebne duże nakłady. Wystarczy uruchomić istniejące latarnie – mówią.

reklama

MULTIMEDIALNA HISTORIA POLSKI w każdy wtorek

Tom czternasty „NADZIEJE I ROZCZAROWANIA” wraz z płytą CD już od wtorku 12 grudnia z Gazetą Współczesną za jedyne 9,90 zł plus cena gazety

każdy tom w sprzedaży przez tydzień

GAZETA WSPÓŁCZESNA

do czytania • do słuchania • do oglądania

DLA CAŁEJ RODZINY

zadzwoń do reportera

Piotr

Biziuk



085 748 74 74

GAZETA WSPÓŁCZESNA

5 grudnia 2006

wtorek

Pogoda >> Listopad mało jesienny

Ciepłej

I wszystko jest jasne – tegoroczna jesień już należy do najcieplejszych w historii Polski (i nie tylko). Dowodem na to jest choćby ostatni listopad znacznie cieplejszy niż zazwyczaj.

Ewa Wyrwas
ewyrwas@wspolczesna.pl

Zaczęło się jednak w miarę normalnie, czyli jak na listopad przystało. Temperatura od 7 stopni Celsjusza w dzień na początku miesiąca konsekwentnie zmierzała ku zeru, by w nocy 6 listopada osiągnąć minus 15,8. Białystok mógł się wówczas szczycić mianem polskiego bieguna zimna.

Śnieg na urlopie

Dla informacji – był to pamiętny weekend, o czym wiedzą wszyscy, którzy usiłowali sobotnim rankiem 5 listopada wyruszyć w miasto samochodem. O zasypanej śniegiem stolicy województwa podlaskiego również było wtedy głośno. Kto jednak liczył na miejskie sporty zimowe aż do samych świąt, przeliczył się,

ponieważ śnieg wziął sobie urlop aż do chwili obecnej. Reszta miesiąca generalnie była mało listopadowa, zwłaszcza pod względem temperatury.

– Średnia temperatura wyniosła w Białymstoku 4 stopnie Celsjusza, podczas gdy w zeszłym roku były to 2 stopnie – usłyszeliśmy w białostockim biurze prognoz. – Tymczasem średnia z ostatniego dziesięciolecia to 1,4 stopnia.

Najcieplej było nam 16. i 17. dnia poprzedniego miesiąca: 13 stopni na plusie. Nie jest to jednak rekord na miarę wszech czasów, ponieważ ten należy do Krakowa, gdzie 2 listopada 1968 roku temperatura wystąpiła iście letnia, bo plus 22,5 stopnia. W tym roku natomiast pokonały nas Ślubice – plus 19,3 stopnia 16 listopada.

Sahara jesienią

Na pociechę amatorom śniegu i Yeti dodać można tylko, że Polska nie jest jedynym krajem, który doświadcza ocieplenia klimatu. Jak podaje portal Twoja Pogoda, Dania przeżywa najgorętszy okres w całej historii pomiarów meteorologicznych. Tegoroczny wrzesień, październik i listopad były najcieplejszymi od czasu wprowadzenia stałych pomiarów. Wszystkiemu winne są prądy powietrza znad Sahary, które rozregulowały temperaturę w połowie Europy. Jeśli prądy te nie zechcą zawracać, to kto wie, w jakich strojach przywitamy Nowy Rok...

Uśmiech w kadrze



Po kampanii samorządowej w witrynach niektórych sklepów rosła wcięż "pachnące kwiatki". Jednego z kandydatów z Sokółki obiecują montować za darmo.

Jeśli udało się Wam zrobić śmieszne zdjęcia, nadeślijcie je do redakcji. Nie stawiamy żadnych ograniczeń, ważne, by obrazek rozśmieszał oglądających. Na każdą osobę, której fotkę opublikujemy, czeka niespodzianka od „Gazety”. Pamiętajcie o dopisku „Uśmiech w kadrze”.

USA/Mońki >> Skrzyplące przeżyły pogrom dinozaurów i teraz chronią ludzi

Niebieska krew żywej skamieliny

Para młodych moniecczan przywozła z podróży po USA pamiątkę, której może im pozazdrościć niejedna placówka naukowa. Karolina i Radek stali się posiadaczami skrzypląca, żywej skamieliny, która w niezmięnionej postaci przeżyła na Ziemi 300 mln lat. Te stworzenia widziały wielkie dinozaury, ichtiozaury, mamuty i ewolucję ssaków, z których powstał człowiek.

Karolina jest studentką biotechnologii, więc nieobca jej jest teoria ewolucji.

– Gdy na wschodnim wybrzeżu USA znaleźliśmy całą masę tych stworzeń, to poczułam się jak badacz prehistorii Ziemi. Zabraliśmy ze sobą kilka takich już obumarłych zwierząt – opowiadała Karolina.

Dowiedzieliśmy się, że skrzyplące występują w Atlantyku, tylko u wybrzeży Ameryki Północnej i Środkowej. Ta żywa skamielina waży ok. 4,5 kg. Ma 10 oczu, a zatem widzi nawet w ciemności pod wodą. Jest to jedyne zwierzę na Ziemi, którego krew ma barwę... niebieską.

Krew skrzypląca ma specyficzną właściwość reagowania na bakterie: w kontakcie z nimi natychmiast wytwarza



Ula ma 14 lat, a skrzyplące 300 mln lat więcej

widoczne gołym okiem „agregaty obronne”, otaczające drobnoustroje i natychmiast je niszczące. Już w ciągu kilku sekund jest wiadomo, czy przedmiot potarty krwią skrzypląca-mieczogona jest zainfekowany bakteriami i jak dużo jest tych bakterii. Niemniej tylko firmy farmaceutyczne z USA posiadają licencję na pozyskiwanie tej krwi do produkcji testerów mikrobiologicznych. (zmo)

promocja

Opowieść o przodku >> Czekamy na listy Czytelników

Wspomnienie o Kazimierzu Burzyńskim

Mój stryj – Kazimierz Burzyński, syn Jana i Kazimiery z Kowalskich urodził się 28 października 1902 roku w Łomży. Miał troje rodzeństwa. Uczył się w 7-klasowej prywatnej Szkole Handlowej Męskiej w Łomży z polskim językiem wykładowym. Jednym z jego szkolnych kolegów był Stefan Wyszyński, późniejszy prymas Polski. Razem wstąpili do harcerstwa. Wobec bolszewickiego zagrożenia wielu gimnazjalistów wstąpiło ochotniczo do młodego Wojska Polskiego. Różne były ich losy. Kazimierz poległ 3 sierpnia 1920 roku we wsi Wróble pod Zambrowem.

Grób stryja znajduje się na skraju wsi Wróble. Wraz z nim pochowano ośmiu towarzyszy broni. Jesienią 1959 roku pojechałem tam z żoną,

W pobliżu spotkaliśmy leciwego mieszkańca wsi. Jak nam powiedział, był świadkiem potyczki, w której poległ stryj i ośmiu jego kolegów. Według jego relacji, niewielki polski oddział zatrzymał się na krótki odpoczynek. Jedni leżeli, inni siedzieli na trawie, posilając się, gdy nagle z za pobliskiego lasu wyskoczyła sowiecka konnica. Potyczka trwała krótko. Polacy bronili się zaciekle, ale zaskoczenie i przewaga liczebna bolszewików zrobiła swoje. Dziewięciu naszych usieklono szablami, reszta wycofała się za wieś.

W 1997 roku, kiedy porządkowałem na cmentarzu parafialnym w Łomży grób rodzinny, umieściłem na płycie napis będący hołdem złożonym stryjowi 77 lat po jego śmier-

ci. Podobny napis dotyczy jego rodziców zmarłych w Kazachstanie oraz moich rodziców, również Sybiraków. Tą notatką oddaję im wszystkim cześć – napisał Kazimierz Burzyński, bratanek poległego Kazimierza.

Przypominamy, że do końca kwietnia czekamy na prace, krótkie opowieści o członku Waszej rodziny, o kimś, kogo historię warto opowiedzieć. Do zdobycia są atrakcyjne nagrody książkowe. Laureat głównej nagrody otrzyma discmana. Najciekawsze prace publikowane będą na naszych łamach. Listy prosimy przysyłać na adres: „Gazeta Współczesna”, ul. św. Mikołaja 1, 15-417 Białystok z dopiskiem „Opowieść o moim przodku”.



Zdjęcie Kazimierza Burzyńskiego w wieku 15 - 16 lat

redaktor odpowiedzialny

Michał
Dąbrowski



Strona przygotowana na podstawie serwisów:
PAP, Fotorzepa, internetowych, radiowych i telewizyjnych

redakcja@wspolczesna.pl, bezpłatna infolinia 0 800 127 067

GAZETA WSPÓŁCZESNA

5 grudnia 2006

wtorek

W obiektywie



Warszawa >> Takim polonezem o numerze rejestracyjnym WJ 09398 poruszali się sierżant Tomasz Twardo i starszy posterunkowy Justyna Zawadka, którzy zaginęli w nocy z piątku na sobotę. W akcji poszukiwawczej w całym kraju bierze udział około 2 tys. policjantów.



Rosja >> Nie tylko ludzie mogą wyglądać elegancko. Specjalne kreacje dla czworonogów zaprezentowano podczas pokazu mody zimowej w Moskwie.

Ciekawy świat

▲ Zmarła najcięższa kobieta świata >>

W wieku 63 lat zmarła w USA Rosalie Bradford najcięższa kobieta świata. Amerykanka rekord Guinnessa pobiła w 1987 r., ważąc 473 kg. Na jej stronie internetowej można znaleźć informację, że jej maksymalna waga wynosiła 544 kg. Przez osiem lat była ona unieruchomiona. Rosalie to również kobieta, która zrzuciła największą liczbę kilogramów na świecie. W 1992 ważyła już tylko 142 kilogramy. Według lokalnej gazety, gdy Bradford umierała, ważyła około 180 kg. Nie podano, co było bezpośrednią przyczyną jej śmierci.

Warszawa >> Śledztwo wobec Leppera i Łyżwińskiego

Seks – skandal

Politycy Samoobrony, w tym jej lider, żądali usług seksualnych od pracowników swoich biur poselskich – takie oskarżenia wysuwa Aneta K. była radna tej partii.

Prowokacją wymierzoną w koalicję i rząd nazwał wicepremier Andrzej Lepper doniesienia „Gazety Wyborczej” o tym, że politycy Samoobrony, w zamian za pracę w biurach partii, żądali od ich pracowników usług seksualnych. Szef Samoobrony określił informacje gazety na swój temat jako „całkowitą nieprawdę”.

Prokuratura Okręgowa w Łodzi na polecenie prokuratora krajowego już wszczęła śledztwo w sprawie rzekomego wykorzystywania seksualnego kobiet przez liderów Samoobrony Andrzeja Leppera i Stanisława Łyżwińskiego. Rzecznik rządu Jan Dziedziczak poinformował, że decyzję tę Janusz Kaczmarek podjął po spotkaniu z premierem Jarosławem Kaczyńskim.

Lepper zapowiedział wytoczenie procesów cywilnych cytowanej przez gazetę byłej pra-



– To uderzenie w moją rodzinę – mówi wicepremier Andrzej Lepper

cownicy biura poselskiego Anecie K., autorowi tekstu oraz przeciwko samej gazecie.

– To jest po prostu coś karygodnego – powiedział szef Samoobrony. W jego ocenie, doniesienia gazety są uderzeniem w partię, poprzedzonym próbą skompromitowania innego koalicjanta – Ligi Polskich Rodzin. Kilka dni temu „Dziennik” napisał o imprezie młodych neofaszystów w Zabrze, wskazując na powiązania jej uczestników ze współpracującą z LPR Młodzieżą Wszchepolską.

Awansowała za seks

Aneta K., była radna Samoobrony w łódzkim sejmiku i dyrektor biura poselskiego Stanisława Łyżwińskiego, ujawniła, że w zamian za usługi seksualne dla A. Leppera i posła Łyżwińskiego dostała pracę w Samoobronie. Aneta K. ujawniła, że Stanisław Łyżwiński jest ojcem jej dziecka.

Warszawa >> J. Kaczyński rozmawiał z byłym komisarzem stolicy Premier chce Marcinkiewicza w rządzie

Premier Jarosław Kaczyński spotkał się w poniedziałek po południu z byłym premierem Kazimierzem Marcinkiewiczem. Spotkanie trwało około godziny. Marcinkiewicz po wyjściu z Kancelarii Premiera nie chciał rozmawiać z dziennikarzami.

Rzecznik rządu Jan Dziedziczak poinformował po spotkaniu, że zgodnie z zapowiedziami premiera podczas rozmowy „padła oferta wejścia Kazimierza Marcinkiewicza do rządu”. Nie chciał jednak ujawnić szczegółów tej propozycji. Przyznał, że w przypadku wejścia Marcinkiewicza do rządu jeden z ministrów straci posadę.

Według Dziedziczaka, Marcinkiewicz rozważy propozycję premiera.

– Wkrótce ma dać odpowiedź, teraz jest na urlopie – dodał rzecznik rządu.

Wiceszef Ligi Polskich Rodzin Wojciech Wierzejski powiedział w poniedziałek, że Marcinkiewicz może zostać ministrem finansów. Jego zdaniem, obecna szefowa resortu finansów mogłaby zostać na przykład szefem NBP.

Z kolei Zyta Gilowska stwierdziła, że w przypadku objęcia przez Marcinkiewicza teki wicepremiera ds. gospodarczych, ona złoży dymisję.

Niemcy >> Satyra Znowu kpią

Pprzed spotkaniem w Niemczech przywódców krajów Trójki Weimarskiego, dziennik „Die Tageszeitung” nawiązał do opublikowanej w czerwcu satyry na braci Kaczyńskich.

– Który z was znów teraz przyjeżdża? – pyta gazeta na stronie tytułowej poniedziałkowego wydania. Obok dwóch identycznych zdjęć prezydenta Kaczyńskiego zamieszczono dwa zdjęcia kartofli.

promocja

Już 12 grudnia

MAPA ADMINISTRACYJNO-DROGOWA POLSKI PÓŁNOCNO-WSCHODNIEJ

praktyczna i czytelna

Specjalny dodatek Gazety Współczesnej dla wszystkich Czytelników

Nasza mapa wskaże Ci drogę!

GAZETA
WSPÓŁCZESNA

Gazetę Współczesną z mapą kupisz za jedyne 2 zł



promocja



To mnie cieszy

> Wiera Krawczuk

Klejniki



Jestem zadowolona z życia na wsi. Jest o tyle lepiej niż w mieście, że żyje się tu bezpieczniej i spokojniej. Wszyscy się tutaj znają, łatwo poprosić o sąsiedzką pomoc i ją uzyskać.

Koszty utrzymania na wsi też są niższe niż w mieście. Jest to ważne przy utrzymaniu się z niewysokich emerytur. Lubimy z mężem życie na wsi i cieszy nas ono. Oby tylko zdrowie było. (sul)

To mnie drażni

> Nadzieja Supruniuk

Knorydy



Drażni mnie najbardziej to, że w Bielsku Podlaskim wszystkie urzędy obsługujące rolników swoje siedziby mają na obrzeżach miasta i to na przeciwnych jego końcach. Np. ARiMR mieści się przy wyjeździe do Hojnówki, KRUS jest przy „wylocie” na Białystok, ODR ma siedzibę przy ulicy prowadzącej do miejscowości Studziwody. Jedynie Urząd Gminy jest w centrum. Rolnik bez auta nie ma szans załatwić niczego w jeden dzień. (sul)

Dotacje >> ARiMR rozpoczęła wypłaty dopłat bezpośrednich

Kasa na święta

O niemal 90 zł więcej dopłat bezpośrednich do hektara otrzymają w tym roku rolnicy. Większość gospodarzy z woj. podlaskiego już dostało decyzję o wypłacie dotacji.

Małgorzata Sawicka
m.sawicka@wspolczesna.pl

Na dopłaty bezpośrednie w tym roku czeka ponad 84 tys. 300 rolników z województwa podlaskiego. W kraju – blisko 1,472 mln gospodarzy. Na ich konta ma trafić w sumie kwota ponad 7,8 mld zł.

Rekordowe tempo

Andrzej Lepper, minister rolnictwa złożył obietnicę, że do końca tego roku dopłaty trafią na konta ok. 30 proc. ubiegających się o nie rolników. Resort rolnictwa oraz Agencja Restrukturyzacji i Modernizacji Rolnictwa mają też dolożyć wszelkich starań, by większość płatności zostało wypłaconych do końca lutego.

– Prawie wszyscy rolnicy otrzymają środki do czasu rozpoczęcia wiosennych prac polowych – powiedział na piątkowej konferencji Lepper. – Jedynie 2-3 proc. rolników, co do których trzeba będzie wyjaśniać nieprawidłowości, może otrzymać pieniądze nieco później.

Wiele wskazuje na to, że w tym roku realizacja płatności faktycznie

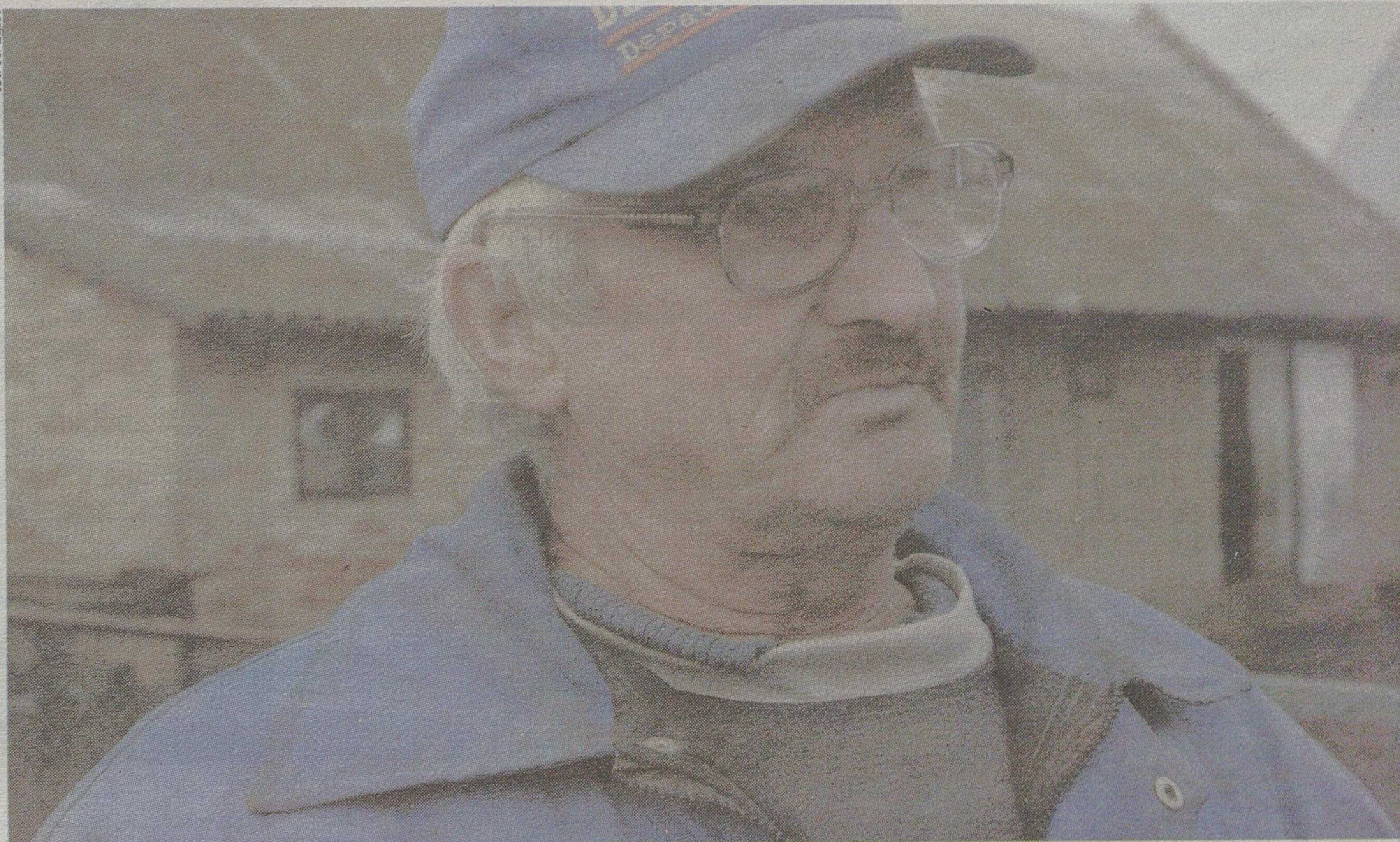

Władysław Ignatowski nie liczy na to, że szybko otrzyma dopłaty. W tym roku była u niego kontrola.

będzie przebiegać sprawniej.

– Agencja działa jak może – podkreśla Jerzy Leszczyński, pełniący obowiązki dyrektora Regionalnego Oddziału ARiMR w Łodzi. – Do tego momentu wysłaliśmy do podlaskich rolników 66 tys. decyzji dotyczących wypłaty dopłat.

Według unijnych przepisów wypłaty płatności obszarowych rozpoczynają się 1 grudnia i formalnie mogą potrwać do końca czerwca przyszłego roku.

Rolnicy mają jeszcze jeden powód do zadowolenia. Otóż tegoroczne dopłaty będą wyższe o 87 zł do 1 ha.

W ubiegłym roku gospodarze otrzymali do hektara stawki płatności jednolitych i uzupełniających w wysokości 503 zł. Natomiast w ciągu najbliższego ponad pół roku

na konta rolników trafią dotacje w wysokości 590 zł do hektara.

Wsparcie jest wyższe z dwóch powodów. Po pierwsze corocznie ich wysokość wzrasta o 5 proc., aż do poziomu analogicznego do obowiązującego w krajach „starej Unii”.

Jednak rolnikom sprzyja w tym roku kurs euro, według którego przeliczane są dopłaty bezpośrednie (wynosił on 3,9713 zł).

Niektórzy poczekać...

Władysław Ignatowski prowadzi 15-hektarowe gospodarstwo w Dobrzyniewie Dużym. Jest w grupie rolników, którzy decyzji o płatnościach bezpośrednich jeszcze nie otrzymali i... szybko się jej nie spodziewa.

– Ze względu na to, że u mnie w tym roku była kontrola – mówi rolnik. – Za-

powiedziano mi wówczas, że pieniądze otrzymam na końcu. Słyszałem, że mają być o parę złotych wyższe.

Jak mówi, to cieszy, ale i tak nie rekompensuje wyższych kosztów produkcji – przede wszystkim drogich nawozów.

– Dobrze by było, żeby dopłaty wypłacane były jeszcze w grudniu, później droższą nawozy – dodaje gospodarz z Dobrzyniewa Dużego.

Prominenci na końcu

Andrzej Lepper na konferencji prasowej poświęconej dopłatom bezpośrednim poinformował również, że prominenci, wszyscy, którzy obecnie piastują lub poprzednio piastowali stanowiska w rządzie, i którym przysługują płatności bezpośrednie, otrzymają je jako jedni z ostatnich. ▲

reklama

PROMOCJA
DIPAL PROACTIVE
Środki do dezynfekcji i pielęgnacji strzyków
Teraz najtaniej!
Już od 5 zł za litr roztworu!
DeLaval
M. Łukasiewicz M. Krajewska, ul. P. Jana Pawła II nr 1, Szeptowo
tel. 086 47 60 200, mlekmar@op.pl
MLEKMAR

reklama

AGROSERWIS Dariusz Sobol
ZHU "AGRO-SERWIS Dariusz Sobol"
ul. Polowa 14, 18-300 Zambrów,
tel. (086)270-30-99, fax (086)276-02-05, 0 607-500-473
e-mail: agrosobol@poczta.onet.pl - więcej informacji na stronie www.agro-serwis.pl
♦ DORADZTWO ♦ SPRZEDAŻ ♦ MONTAŻ ♦ SERWIS 24 h

Sprzedajemy:

- dojarki przewodowe
- hale udajowe
- schładzalniki mleka
- stacje paszowe
- silosy paszowe
- agregaty prądotwórcze
- maty legowiskowe
- środki myjące (z dostawą do gospodarstwa)
- oryginalne części zamienne
- przeładowalniki doarek
- ciągniki rolnicze
- maszyny uprawowe

VALTRA **POTTINGER** **Bobcat** **Walmix** **Westfalia Surge**

PPUH **ISO: 9001;14001;18001**
METALKOMPLEX
Krupniki 20 k. Białegostoku 16-070 Choroszcz,
tel. 085 66-12-466, fax 66-16-665 lub Punkt Sprzedaży:
Czyżew, ul. Słoneczna 2, tel. 086 27-55-322
www.metalkomplex.com.pl

- * **ZBIORNIKI NA GNOJOWICĘ**
Płyty obornikowe | Miksery | Pompy
Wygarniaki obornika | Ruszta stalowe
Przegrody stanowiskowe
- * **WYPOSAŻENIE BUDYNKÓW INWENTARSKICH**
Światłliki kalenicowe i połaciowe | Wentylacja
Drzwi | Systemy dociepleń (pianka poliuretanowa, styrodur)
- * **BLACHY POKRYCIOWE**
rynny, elementy konstrukcyjne, styropiany, wełny mineralne, Okna dachowe

Płyty warstwowe „BARDA” EPS
WYŁĄCZNY PRZEDSTAWICIEL REGIONALNY



Nie przestając obniżać się krajowe ceny skupu żywca wieprzowego. Z danych Ministerstwa Rolnictwa wynika, że w dniach od 20 do 26 listopada br. za trzode chlewną placowano przeciętnie w kraju 3,41 zł/kg, tj. o 1,3 proc. mniej niż w poprzednim tygodniu. Był to poziom cen niższy odpowiednio o 6 proc. i o 3,5 proc. niż przed miesiącem i rokiem

Przepisy >>

Rejestracja zwierząt

Komisja Rolnictwa i Rozwoju Wsi odbyła pierwsze czytanie rządowego projektu ustawy o zmianie ustawy o systemie identyfikacji i rejestracji zwierząt.

Celem ustawy jest zmiana zasady przyjmowania przez Agencję Restrukturyzacji i Modernizacji Rolnictwa wniosków dotyczących identyfikacji i rejestracji zwierząt gospodarskich oraz określenie sposobu informowania o zdarzeniach dotyczących tych zwierząt (np. zmiany właściciela i oznakowania).

W trakcie dyskusji posłowie wskazywali na problem zbyt małych środków przeznaczonych na identyfikację i rejestrację zwierząt oraz na brak w projekcie budżetu na 2007 r. środków na utworzenie nowych etatów w powiatowych służbach weterynaryjnych.

Prezentacje >> Kupują jałówki dzięki pieniądżom z zagranicznej fundacji

Po amerykańsku

Mieszkańcy wsi z okolic Nowego Dworu założyli stowarzyszenie, które nawiązało kontakt z amerykańską fundacją. Rolnicy dostali od Amerykanów pieniądze na zakup jałówek.

Dorota Biziuk
sokolka@wspolczesna.pl

Stowarzyszenie Rozwoju Wsi „Chorużowce” działa od sierpnia br. Należy do niego 15 rolników z Jagint, Chorużowic i Ponarlicy. Nadrzędnym celem stowarzyszenia jest podniesienie poziomu życia mieszkańców tych terenów. Zdecydowana większość z nich to właściciele gospodarstw niskotowarowych.

– Tutaj prawie każdy hoduje wszystkiego po trochu. Podobne gospodarstwa praktycznie nie mają siły przebicia w staraniach o unijne fundusze. Dziś z indywidualnym rolnikiem nikt nie chce rozmawiać. Sam tego doświadczyłem – mówi Wiesław Odyniec, prezes Stowarzyszenia Rozwoju Wsi „Chorużowce”.

Przekonała ich darmowa krowa

Jakiś czas temu pan Wiesław dowiedział się o istnieniu amerykańskiej Fundacji „Heifer Project International”.

– Wiedziałem, że można u niej starać się o pieniądze na sfinansowanie zakupu zwierząt hodowlanych. Niestety, nikt nie potrafił mi powiedzieć, jak można nawiązać kontakt z tą fundacją. Pomógł nam przypadek – dodaje Wiesław Odyniec.

Bożena Ponikarczyk z Chorużowic, która obecnie jest wiceprezesem stowarzyszenia, zdobyła w telewizji numer telefonu do przedstawicielstwa amerykańskiej fundacji w Warszawie.

– Od razu zaczęliśmy działać. Skontaktowałem się z fundacją. Uzyskałem informacje, że faktycznie udziela ona pomocy finansowej rolnikom zrzeszonym w co najmniej 10-osobowych grupach

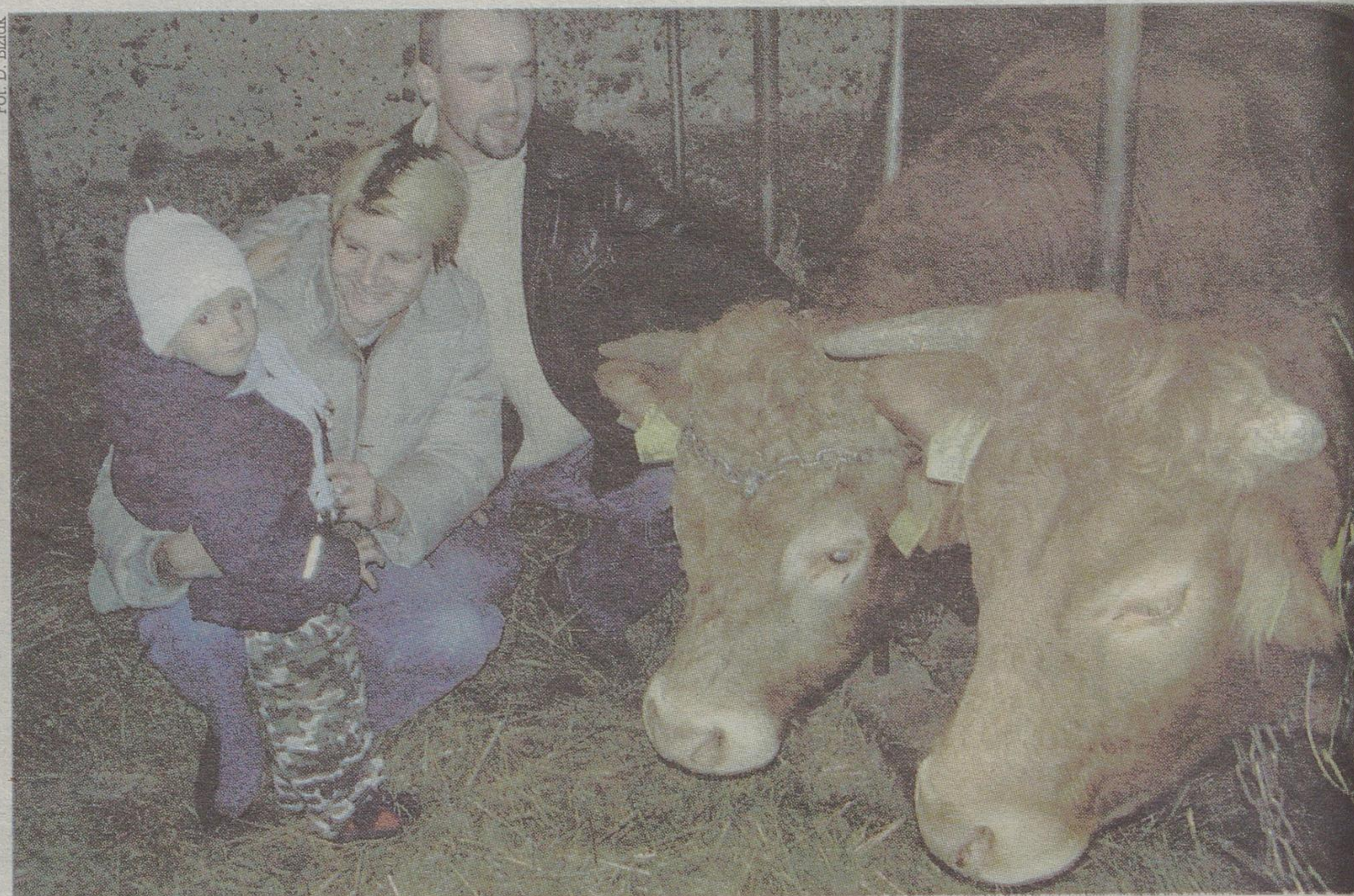

Wiesław Odyniec, jego żona Małgorzata i syn Jakub zdążyli już polubić pochodzące z Francji bydło. – Planujemy założyć spore stadło hodowlane – zapewnia gospodarz

i mających wspólne konto. Tak powstało nasze stowarzyszenie. Początkowo ludzi trzeba było zachęcać do przystąpienia do tej organizacji. Myślę, że najbardziej przekonało ich to, iż otrzymają darmową jałówkę – mówi prezes Odyniec.

Amerykańska fundacja opracowała dla stowarzyszenia projekt na zakup i hodowlę bydła mięsnego rasy limousine, pochodzącego z Francji.

– Nieprzypadkowo zdecydowaliśmy się akurat na bydło mięsne. Nasze tereny dysponują sprzyjającymi warunkami do prowadzenia takiej hodowli. Do wyboru mieliśmy jeszcze krowy mleczne, konie i owce – wyjaśnia Wiesław Odyniec.

Na zakup bydła mięsnego amerykańska fundacja przekazała rolnikom z okolic Nowego Dworu 150 tys. zł.

– Naszym zadaniem było znalezienie hodowcy tej rasy i doprowadzenie do transakcji. Daleko nie musieliśmy szukać. Okazało się, że limousine hoduje rolnik z poddąbrowskiej wsi Bagny. Kilka dni temu kupiliśmy od niego 7 sztuk. Niebawem dojadą do nas następne. Chcemy, żeby każdy członek

stowarzyszenia dostał po dwie darmowe jałówki – dodaje prezes.

Stanisław Jaroszewicz, kierownik Powiatowego Zespołu Doradztwa Rolniczego w Sokółce zapewnia, że ta placówka służy radą i pomocą w zakresie zakładania stowarzyszeń i grup producenckich. ▲

Mówi gospodarz

Wiesław Odyniec

Gdyby nie pomoc fundacji, z pewnością nie byłoby nas stać na zakup jałówek hodowlanych. Za jedną sztukę płaciłbym 8 tys. złotych, a i tak jest to bardzo atrakcyjna cena. Współpraca z fundacją ma trwać przez 5 lat. W tym czasie spodziewamy się jakiejś wizyty delegacji amerykańskiej. Możliwe, że współpraca zostanie przedłużona. Jako stowarzyszenie chcemy szukać również innych partnerów. Postaramy się też o pozyskanie kolejnych funduszy. Zależy nam na promowaniu gminy Nowy Dwór.

reklama

GAMA

OFERUJE:

- hale udojowe
- dojarki przewodowe
- schładzalniki mleka
- świetliki oborowe
- wyposażenie obór

2 LATA GWARANCJI

duńskie systemy udojowe SAC

Wysokie Mazowieckie, ul. Staszica 10
tel. 086 275 36 86; 0604 174 156
www.phu-gama.com

reklama

KUPIĘ

****BYDŁO pourazowe, maciory i knury. 08888-02-792.
****BYDŁO, maciory, knury, pourazowe, dobre ceny, dojazd, 0669-574-747.
****KNURY 1,80 zł i odbiór. 0669-955-408.

****SKUPIJĘ bydło powypadkowe, pourazowe; maciory, knury. 0663-041-519.
****BYDŁO pourazowe, knury i maciory. 0691-513-391, 0889-335-764.
**BYDŁO każdej kondycji, dojazd, dobre ceny, 0505-689-152.
**BYDŁO pourazowe, dojazd natychmiastowy, 0662-395-921.
**BYDŁO pourazowe, na całe podlaskie, najwyższe ceny niż konkurencja, dojazd natychmiastowy, 0515-419-263.
**BYDŁO pourazowe, najwyższe ceny, 0516-457-861.
BYDŁO pourazowe: 0889-335-764.
KOMBAJN Anna lub Bolko. 0-604-104-335.
KUPIĘ ziemniaki białe. 0608-822-919.

KUPIMY LAS, SOSNE, BRZOZE, INNE. NAJWYŻSZE CENY! 0504-277-793.

MACIORY, bydło, krowy, sam odbieram, gotówka, byle suwalskie, 0503-856-379.
OWIES kupię, każdą ilość. Tel. 0605-121-540.
POSZUKUJĘ dostawcy pieczarki. Hurtownia warzyw, owoców, Zambrów. 0502-588-966.
PRASA Z-224. (086)273-87-95.
ZIEMNIAKI jadalne białe, hurtownia warzyw, owoców, Zambrów. 0502-588-966.
ZIEMNIAKI jadalne. 0605-852-609.
ZIEMNIAKI, Tel. 0609-524-396.

ROLNICTWO ☆ ROLNICTWO ☆ ROLNICTWO ☆ ROLNICTWO

ŻYTO konsumpcyjne kupię. 0606-355-572.
ŻYTO konsumpcyjne. (085)721-94-45.

SPRZEDAM

*ZBIORNIKI od 400 do 6000 litrów, belarki (kostujące wysokiego zgłotu), ciągniki MF, siewniki do kukurydzy, siewczarnia samobieżna, kombajn do zboża, (087)423-01-92, 0504-252-839.
BECZKOWOZY, przyczepy do sianokiszzonek, schładzalniki, ciągniki, inne maszyny. 0604-270-922.
BECZKOWOZY, siewnik - zbożowy, kukurydzy, siewczarnia 4-rzędowa, inne. (086)272-41-65, 0602-505-623.
BELE, gm. Grabowo, 0698-852-325
BIZON (1988), Ursus 1214, prasa Z-224, przyczepy. 0501-627-297.
BIZON Rekord, 1989, tanio 0502-479-239.
BIZON Super, (1989) - lub zamiana na ciągnik rolniczy. 0693-984-099.
BIZON Z056 z nową siewczarnią, 0513-207-536.
CASE 1690 stan bdb oryginał, 22.700 zł. (086)475-01-27, 0602-347-456.
CIĄGNIKI kombajny, pługi, siewczarnie, i inne maszyny. 0510-520-400.
CIĄGNIKI rolnicze ZETOR, URSUS, używane. Tel. (086)216-63-76, 0607-379-824.
CIĄGNIKI: Ursus, Zetor, MTZ. Pługi "Kvireland". Agregaty uprawowe. 0660-818-515.
CLAAS Dominator 80, heder 4,70 m k. Grajewa. 35.000 zł. (086)272-37-86.
CYKLOP polski, 0668-625-504.

JĄŁÓWKI cielne HF Holandia, Niemcy i mięsne rasy Limousine, Hereford, Simentaler, krowy pierwiastki. Atrakcyjne ceny. Zapewniamy zwierzęta najwyższej jakości. Cattlex, Karwowo 12, Stawski, tel./fax 086/474-23-04, 505-703-446, 505-703-466.

JOHN Deere 2850 85 KM z turem (1990), 49.000 zł. (086)475-28-42.
JOHN Deere 3650 125 KM (1991) klima, 50.000 zł. (086)475-28-42.
KOMBAJN Claas Dominator 96, (089)751-31-24, 0603-604-127.
KOMBAJN zbożowy Z-056 ciągnik MTZ-82, plug 2 i 3-skiłowy, kwotę mleczną 11.000. (085)681-51-12.
KOMBAJNY, prasy belujące, ciągniki, ładowarki budowlane. (085)749-27-03.
KWOTA mleczna, zbiornik 650l Alfa Laval, (086)217-82-24, 0507-332-673.
KWOTĘ mleczną 11.200 kg (podlaskie). (085)712-27-98.
KWOTĘ mleczną. (085)712-44-76.

LAND Technika: duży wybór maszyn rolniczych. Ratali Rupin k. Kolna, (086)47-43-632, 0507-615-072.

MF 2680 (1985) stan bdb oryginał, 26.500 zł. (086)475-01-27, 0602-347-456.
MF 3630 (1989) stan bdb oryginał, 33.500 zł. (086)475-01-27, 0602-347-456.
OKNA oborowe - DOMEŁ Producent Okien i Drzwi, Łomża, al. J. Piłsudskiego 70, (086)215-66-81, 218-35-85.
PŁUG 3-skiłowy Kwerneland resorowany, 3.700 zł. 0510-371-681.

PRASA belująca Claas Roland 62, 11.700 zł. (086)475-01-27, 0602-347-456.
PRZEDNI napęd do zetora 7245 kompletny, 6.500 zł. (086)271-76-25.
PRZEWRAKARKA Fahr Kuchn, Niemejek, 2600.3400, 0510-371-686.
RENAULT 103.54, 4 x 4, czwórka z turbo (1990), 44.500 zł. (086)475-01-27, 0602-347-456.
ROZRZUTNIK 1-osioły, siewnik zbożowy 2,5 m, Zetor 5718 + tur, (086)271-75-61.
ROZRZUTNIK I i II-osioły, kopcakę talerzówkę, głębogryzarkę, sortownik, Agregat uprawowy, zbierająca, (085)737-71-13.
ROZRZUTNIK obornika 8t, pionowe walki. 11.700 zł. (086)475-01-27, 0602-347-456.
ROZRZUTNIK obornika Rekord 10 t podwójne bory, 17.000 zł. (086)475-28-42.
SAME Explorer 80 (1988) stan bdb, 30.500 zł. (086)475-01-27, 0602-347-456.
SIANO pilnie, tanio. 0608-531-042.
SIANO, sianokoszonka w Balotach, (089)751-31-24, 0603-604-127.
SIANOKOSZONKA w belach 100 zł/szt, 0505-655-162
SIANOKOSZONKA, siano, sprzedam. Tel. 0501-052-006.
SIEWCZARNIA do kukurydzy, Polska, Z-350, z trzema podzbiornikami, 18 tys. zł. 880-481-567.
SIEWNIK "Poznaniak" 2,70 m, 4,200 zł. (086)272-63-97 wieczorem.

SPRZEDAŻ MASZYN ROLNICZYCH: ciągniki Zetory, prasy, kombajny zbożowe, siewczarnie samojezdne, inne. Rogienice k. Łomży, tel. (086)279-15-65.

SPRZEDAŻ maszyn rolniczych: siewczarnie samojezdne, kombajny, ciągniki, prasy i inne, 0505-975-221.

TOKARKI, frezarki, wiertarki, dłutownicze, strugarki, wózy widłowe, maszyny, 0607-595-463.
URSUS 1234 (1994) rozrzutnik 8t. 0691-868-110.
URSUS C-360 (1976) stan bdb, 12.000 zł. (086)271-76-25.
UŻYWANE zetory, ursusy, kombajny bizon, prasy rolujące i inne maszyny, Stawski. (086)278-51-84, 0606-947-028.
ZETOR 1011 (1984), tel. (086)472-07-58, 0602-646-610.
ZETOR 16245, 1992, 600 MTH, stan idealny, (087)516-36-58, 0609-801-577.
ZETOR 6911 (1980) wspomaganie zarejestrowany, 14.500 zł. 0510-371-686.
ZETOR 8011 sprzedam lub zamienię; 0604-971-780.
ZETOR+TUR 8145, 1987, (087)516-36-58, 609-801-577.
ZSZYWARKA do tytoniu - 1.000 zł. Wialnia - 500 zł. Siewczarnie - 500 zł. stan bardzo dobry. (086)261-90-28.

USŁUGI

ROLNICTWO

PRZYDOMOWE oczyszczalnie ścieków, zbiorniki. Sprzedaż i montaż. 0505-238-048.

Pozostałe ogłoszenia drobne o tematyce rolniczej w grzbiecie głównym „Gazety Współczesnej”

Rynek zbóż >> Za tonę pszenicy można uzyskać ponad 600 zł

Już stabilnie, ale drogo

Uwolnienie unijnych zapasów interwencyjnych zbóż nie spowodowało spadku cen. Zatrzymały się one na dość wysokim poziomie. Obecnie są stabilne, ale w opinii osób związanych z branżą zbożową, należy spodziewać się dalszego wzrostu cen zbóż.

– We wszystkich państwach w tym roku zboże jest bardzo drogie – mówi Grzegorz Sulima, dyrektor Elewarru z Bielska Podlaskiego. – Na pewno więc, aż do czasu następnych zbiorów cena ziarna nie spadnie.

Może być drożej

Jak podkreśla Zofia Fiedorczyk, zastępca dyrektora Podlaskich Zakładów Zbożowych w Białymstoku, obecnie cena pszenicy kształtuje się na poziomie 580-600 zł/t (w zależności od jakości). A jeszcze około 1,5 miesiąca temu było to 560-580 zł/t. A więc, cena rośnie powoli o koszty magazynowania. I według niej, ta tendencja powinna się utrzymać.

– Z całą pewnością można stwierdzić, że zboże tańsze nie będzie – mówi Zofia Fiedorczyk. – Na pewno nie powinno też być nagłych i zdecydowanych skoków cenowych.

Jak podkreśla, zapewne cena zboża będzie rosła systematycznie, ale niewiele – tak jak do tej pory, o koszty magazynowania.

Firma przez cały czas prowadzi skup ziarna. I przez cały czas są dostawy, choć nie tak liczne jak zaraz po żniwach.

Szukają w gospodarstwach i na bazarach

Elewarr za tonę pszenicy płaci obecnie 620 zł, a żyta 500 zł. Ale, jak się okazuje, nie zawsze jest to cena satysfakcjonująca. Dużą aktywnością wykazują się bowiem młyny, które już nie korzystają z pośredników, tylko same penetrują teren. Jeżdżą do rolników, na bazy.

– Do nas najczęściej rolnicy przynoszą próby, by mieć dowody na to, że ich zboże jest odpowiedniej jakości. A sprzedają to później w innym miejscu – mówi Grzegorz Sulima.

W tym roku posiadanie odpowiednich kwitów jest szczególnie ważne, gdyż wskutek złej pogody, zdecydowana większość zbóż nie nadaje się do konsumpcji. Spośród zbóż, których próby jakościowe wykonuje bielski Elewarr, aż 30-40 proc. nie spełnia wymogów jakościowych.

Zofia Fiedorczyk dzieli ziarno z tegorocznych zbiorów na trzy grupy. Pierwsza to zbiory sprzed opadów deszczów (ich jakość jest bardzo dobra), druga – po pierwszych deszczach (nadają się do użycia po zmieszaniu z lepszym ziarnem), a trzecia to zboże zbierane po opadach (fatalnej jakości).

Najpierw buraki później zboże

Wielu rolników, zwłaszcza ci nowi, na razie wstrzymuje się ze sprzedażą. Często główną przyczyną jest brak czasu. Gospodarstwa specjalizujące się w produkcji roślinnej zbierają jeszcze buraki cukrowe i kukurydzę. W takiej sytuacji jest między innymi Jerzy Jaloza z Bezrezowa Starego. Choć przyznaje, że cena jest satysfakcjonująca, kiedy zbierze już buraki i kukurydzę, nie ruszy od razu do punktu skupu. Nie dlatego, że liczy na dalszy wzrost cen, ale po to, żeby trochę odspanić.

– Wydaje mi się, że ceny już nie powinny rosnać – mówi Jerzy Jaloza. Skoro zboża brakuje wszędzie, to dalsze podnoszenie cen tego nie zmieni.

(koci)

Organizacje >> W lutym wybory do samorządu Zmiany w Izbie Rolniczej

Ostatnie już Walne Zgromadzenie Podlaskiej Izby Rolniczej w tej kadencji odbędzie się dziś, w nowej siedzibie PIR w Porosłach. Na datę wyborów nowych rad powiatowych Izby wybrano 4 lutego przyszłego roku.

– Podczas Walnego Zgromadzenia skoncentrujemy się na wprowadzeniu poprawek do tegorocznego budżetu – mówi Zbigniew Dembowski, wiceprezes Podlaskiej Izby Rolniczej. – Jednak na pewno pojawi się też temat podsumowania tej kadencji Izby. Wiele rzeczy nam się udało, m.in. kwestia zwracania ONW, czy zasad rozdysonowywania kwoty mlecznej. Ale jest też sporo do zrobienia: trzeba dopilnować, by fundusze w ra-

mach PROW 2007-2013 były właściwie rozdzielane. Nie została załatwiona również sprawa programu dla rolników poszkodowanych przez suszę.

W ostatnich dniach przedstawiciele Podlaskiej Izby Rolniczej uczestniczyli też w obchodach 10-lecia reaktywowania Krajowej Rady Izb Rolniczych. Przypomnijmy, że pierwsze struktury rolniczego samorządu powstały w Polsce już 110 lat temu. Obecnie rady powiatowe izb rolniczych znajdują się we wszystkich powiatach. W trakcie spotkania działacze odebrali srebrne i brązowe Krzyże Zasługi, przyznane przez Prezydenta RP Lecha Kaczyńskiego oraz 10 odznak „Zasłużony dla Rolnictwa”, przyznanych przez resort rolnictwa. (sm)

reklama

P.P.H.U "Jędrus"
ANDRZEJ MIKULSKI

Zapewniamy:

- niskie ceny
- dogodne warunki ratalne
- profesjonalną obsługę

Oferujemy:

- ciągniki i maszyny rolnicze produkcji krajowej i z importu
- części zamienne do ciągników i maszyn rolniczych w tym z Zachodu
- nawozy i środki ochrony roślin
- folia do sianokiszonek
- usługi transportowe

P.P.H.U "Jędrus" Andrzej Mikulski
19-206 Rajgród, ul. Warszawska 26/3 19-300 Elk., ul. Przemysłowa 1
tel. (086) 272-15-70 fax 272-15-90 tel. 0-502-177-120

LEADER+ >> Skorzysta wielu rolników z nadbiebrzańskich gmin

Pieniądze na agroturystykę, ekologię, grupy

Pieniądze na agroturystykę, ekologię, promocję produktów lokalnych, rękodzieła ludowego będą w najbliższych latach trafiać do podlaskich rolników należących do Fundacji Biebrzańskiej, tzw. lokalnej grupy działania funkcjonującej w ramach programu LEADER+.

Fundacja Biebrzańska realizuje swój program na obszarze 13 podlaskich gmin zrzeszonych w Związku Komunalnym Biebrza. Są to: gm. Augustów, miasto Augustów, gm. Dąbrowa Białostocka, Goniadz, Janów, Jaświły, Korycin, Lipsk, Mońki, Nowy Dwór, Nowinka, Suchowola, Trzcianna. W skład Lokalnej Grupy Działania Fundacja Biebrzańska wchodzi 25 organizacji pozarządowych, 22 podmioty sektora finansów publicznych, 2 podmioty gospodarcze oraz 10 rolników. Na razie Fundacja Biebrzańska nie przyjmuje nowych członków – ogranicza się do osób, które były w grupie od samego początku. Wszyscy rolnicy, będący członkami fundacji prowadzą gospodarstwa agroturystyczne. I właśnie organizacja ta ma na celu wspieranie działalności pozarolniczej – ewentualnie grup producenckich (zachęcać do zrzeszenia się producentów np. truskawek, czy sera korycińskiego).

Decydują członkowie

Jak mówi Michał Matyskiel, sekretarz zarządu Fundacji Biebrzańskiej, wcale nie było łatwo znaleźć gospodarzy chętnych do uczestnictwa w programie. Informacje docierały do nich za pośred-

nictwem stowarzyszeń, organizacji gminnych, prasy. A więc, zgodnie z założeniami Fundacji, osoby, które nie były aktywne podczas powoływania Fundacji Biebrzańskiej, nie angażowały się, nie mogą teraz decydować o tym, w jaki sposób wydatkować środki.

Fundacja Biebrzańska ma opracowany program (który został najlepiej oceniony w woj. podlaskim), wyznaczone cele, ale jak podkreśla Michał Matyskiel, np. jeśli chodzi o to, jak w szczegółach będą wyglądać różne działania promocyjne, wszystko zależy od inwencji członków, również rolników.

– My czekamy na propozycje i będziemy je wspierać – mówi Michał Matyskiel.

Bezpośrednio nielicznym – pośrednio wielu

Wiadomo, że na razie – na tym etapie – gospodarstwa mogą otrzymać pieniądze przeznaczone bezpośrednio na rozwój. A więc, środki mogą zostać przeznaczone na zrobienie analiz, szkolenia, promocje. W kolejnej fazie (lata 2007-2013), pieniądze będzie można przeznaczyć również na wsparcie bezpośrednie gospodarstw. A więc np. na doposażenie kwater agroturystycznych.

Choć z pieniędzy będą mogli korzystać gospodarstwa wchodzące w skład grupy, zyskają – pośrednio – również inne gospodarstwa. Do nich jednak pieniądze będą trafiać za pośrednictwem różnych organizacji (jedną z nich są Ekorolnicy).



Lokalna Grupa Działania Fundacja Biebrzańska, której prezesem jest Mirosław Lech (stoi od lewej), będzie m.in. wspierać rozwój agroturystyki

Oprócz wsparcia działalności pozarolniczej Fundacja Biebrzańska będzie realizować też inne zadania. Przede wszystkim jest to ochrona środowiska przyrodniczego (nadbiebrzańskiego) oraz kulturowego.

W następnym tygodniu zaprezentujemy szczegółowo kolejną podlaską grupę, która uzyska środki w ramach programu LEADER+, czyli N.A.R.E.W. – Narwiańska Akcja Rozwoju Ekonomicznego Wsi

(koci)

Kontakt do Fundacji Biebrzańskiej:

Michał Matyskiel – sekretarz Zarządu FB

tel.: 602-53-81-98

mail: biebza.mat@interia.pl

www.biebza-leader.pl

Ceny z podlaskich targowisk (27 listopada-1 grudnia)

	Bielsk Podlaski	Kleszczewo	Siemiatyżycze	Sokółka	Knyszyn	Szczuczyn	Sokoły	Ciechanowiec	Kolno
Wyszczególnienie									
pszenica (q)	47-50	60	60	58-60	–	60	60	56	55-60
żyto (q)	–	50	50-54	50-52	40-45	–	50	48	45-48
owies (q)	38-40	50	47-50	50-55	42-45	55	–	45	48-50
mieszanka									
zbożowa (q)	42-45	50-60	50	50-55	45-50	55	50	50	–
prosięta (parca)	160-180	130-200	160-180	120-160	180-240	160-200	180-250	240	120-150

Skorzystać z funduszy na rozwój

Program Rozwoju Obszarów Wiejskich na lata 2007-2013 ma zapewnić, z jednej strony, konkurencyjność gospodarstw rolnych i polskiego przetwórstwa, z drugiej zaś ma wspierać małe gospodarstwa rolne, poprzez zachęcanie rolników do alternatywnych źródeł dochodu, tworzenia mikroprzedsiębiorstw. Istotnym celem nowego PROW jest poprawa warunków życia na wsi poprzez wspieranie budowy wodociągów, kanalizacji, zbiórki, segregacji i zagospodarowanie odpadów oraz finansowanie dostępu do szerokopasmowego internetu.

W wyniku przeprowadzonych konsultacji z udziałem przedstawicieli nauki, partnerów instytucjonalnych, samorządów oraz organizacji rolniczych i izb rolniczych wybrano w ramach nowego PROW-u 22 działania, najbardziej zasadne dla naszych potrzeb i warunków, w ramach czterech priorytetowych kierunków wsparcia.

Poprzednim razem pokrótce scharakteryzowaliśmy działania z osi pierwszej i trzeciej, które będą realizowane za pośrednictwem Agencji Restrukturyzacji i Modernizacji Rolnictwa. Tym razem przedstawimy działania zawarte w osi drugiej. ARiMR będzie realizowała od początku do końca wszystkie działania z tej osi. Będzie przyjmowała na nie wnioski, wydawała decyzje i wypłacała środki.

Działania z osi 2:

1. Wspieranie gospodarowania na obszarach górskich i innych obszarach o niekorzystnych warunkach gospodarowania (ONW).

Jest to kontynuacja działania realizowanego w ramach PROW 2004-2006.

Działanie to ma zapewnić ciągłość użytkowania ziemi i zachowanie walorów krajobrazowych obszarów wiejskich oraz promować rolnictwo przyjazne dla środowiska.

To wsparcie finansowe gospodarstw rolnych położonych na obszarach, na których produkcja rolnicza jest utrudniona ze względu na niekorzystne warunki naturalne.

Wyróżniono cztery rodzaje obszarów o niekorzystnych warunkach gospodarowania:

- 1) obszary górskie – do obszarów górskich zalicza się gminy i obręby ewidencyjne, w których ponad połowa użytków rolnych znajduje się na wysokości powyżej 500 m n.p.m.;
- 2) obszary nizinne – gdzie występują ograniczenia produktywności rolnictwa związane z niską jakością gleb, niekorzystnymi warunkami klimatycznymi, niekorzystnymi warunkami wodnymi, niesprzyjającą rzeźbą terenu oraz wskaźnikiem demograficznym i znacznym udziałem ludności związanej z rolnictwem;
- 3) obszary ze specyficznymi naturalnymi utrudnieniami – obejmują gminy i obręby ewidencyjne rejonów podgórskich, na których co najmniej 50 proc. powierzchni użytków rolnych znajduje się powyżej 350 m n.p.m.

Wsparcie może otrzymać producent rolny zarejestrowany w krajowym systemie ewidencji producentów i prowadzący działalność rolniczą w gospodarstwie rolnym położonym w całości lub w części w granicach ONW. Płatność przyznaje się tylko do gruntów rolnych zlokalizowanych w granicach ONW i wtedy, gdy powierzchnia użytków rolnych należących do danego gospodarstwa położonych na ONW

i wykorzystywanych do produkcji rolniczej wynosi co najmniej 1 ha, oraz wnioskodawca zobowiąże się:

1. do przestrzegania zasad zwykłej dobrej praktyki rolniczej w całym gospodarstwie;
2. że przez pięć lat od daty otrzymania pierwszej płatności z tytułu ONW będzie prowadził działalność rolniczą na powierzchni nie mniejszej od tej, za którą otrzymał pierwszą płatność;
3. do przestrzegania zakazów odnośnie stosowania substancji o działaniu hormonalnym, tyreostatycznym i beta – agonistycznym w żywieniu zwierząt;
4. do udostępnienia osobom upoważnionym do wykonania czynności kontrolnych wstępu na teren swojego gospodarstwa.

Pomoc jest udzielana w postaci corocznych zryczałtowanych płatności (dopłat wyrównawczych) do hektara użytków rolnych położonych na obszarach o niekorzystnych warunkach gospodarowania i pozostających w użytkowaniu rolniczym.

Stawki dopłat wyrównawczych z tytułu gospodarowania na obszarach o niekorzystnych warunkach gospodarowania są różne dla różnych typów ONW.

2. Płatności dla obszarów Natura 2000 oraz związanych z wdrażaniem Ramowej Dyrektywy Wodnej.

To działanie ma na celu utrzymanie właściwego stanu siedlisk przyrodniczych i ostoi gatunków roślin, zwierząt, w tym ptaków, wymienionych w rozporządzeniu Ministra Środowiska na obszarach Natura 2000.

Pomoc ma być wypłacana w formie rekompensat dla producentów rolnych, których działalność rolnicza jest ograniczona w związku z położeniem gospodarstwa na terenie obszarów Natura 2000 i związanych z tym pewnych wymagań, np. zakazem podejmowania działań mogących w istotny sposób pogorszyć stan siedlisk przyrodniczych oraz siedlisk gatunków roślin i zwierząt, a także w istotny sposób wpłynąć negatywnie na gatunki, dla których ochrony został wyznaczony obszar Natura 2000 oraz ustaleniami planów gospodarowania wodami, przyjętymi w celu osiągnięcia i utrzymania dobrego stanu wód ze względu na środowisko, zgodnie z Ramową Dyrektywą Wodną.

Działanie składa się z dwóch schematów:

Schemat I: płatności dla obszarów Natura 2000. Składa się z dwóch pakietów rolnościowo-środowiskowych, których celem jest zachowanie dobrego stanu siedlisk przyrodniczych i ostoi gatunków programu Natura 2000. Liczba pakietów rolnościowo-środowiskowych w tym Schemacie może ulec rozszerzeniu, stosownie do ustaleń planów ochrony.

W ramach realizacji Schematu I, producent rolny wnioskując o pomoc, realizuje zobowiązanie przez okres 5 lat. Pomoc jest wypłacana corocznie, po wykonaniu określonego zestawu zadań zgodnie z wymogami danego wariantu. Stanowi rekompensatę za utracone dochody, dodatkowe koszty i koszty transakcyjne związane ze sporządzeniem dokumentacji siedliska lub dokumentacji ornitologicznej.

Całkowity budżet nowego PROW to 15,3 mld euro, finansowane z dwóch źródeł: 11,7 mld euro z EFRROW (wkład UE) i 3,5 mld euro z budżetu państwa.



Jednym z działań zaplanowanych w osi 2 PROW na lata 2007-2013 jest dotacja na zalesienie gruntów

Jest też powiększona w stosunku do płatności wynikającej z kalkulacji o 20 proc., ze względu na utracony dochód wynikający ze spadku wartości gruntów rolnych, które zostały włączone do obszarów Natura 2000.

Schemat II: płatności związane z wdrażaniem Ramowej Dyrektywy Wodnej (Program wodno-środowiskowy). Będzie realizowany od 2010 r. Pomoc będą wypłacana dla beneficjentów na obszarach rolnych, na których obowiązują ograniczenia w związku z wdrażaniem Ramowej Dyrektywy Wodnej, określonych w planie gospodarowania wodami. Pomoc jest wypłacana corocznie, po wykonaniu określonego zestawu zadań zgodnie z wymogami danego wariantu. Podobnie, jak w przypadku Schematu I – stanowi ona rekompensatę utraconych dochodów, dodatkowych kosztów lub kosztów transakcyjnych.

3. Program rolnościowo-środowiskowy (płatności rolnościowo-środowiskowe).

Ma on na celu poprawę środowiska przyrodniczego i obszarów wiejskich.

Działanie to obejmuje 8 pakietów rolnościowo-środowiskowych z możliwością rozszerzenia programu o pakiet dotyczący zachowania użytków przyrodniczych. W ramach każdego pakietu znajdują się warianty rolnościowo-środowiskowe, które zawierają zestawy zadań, wykraczających poza obowiązujące minimalne wymagania i które nie pokrywają się z innymi instrumentami Wspólnej Polityki Rolnej (WPR).

Lista dostępnych pakietów rolnościowo-środowiskowych:

- Pakiet 1. Rolnictwo zrównoważone;
- Pakiet 2. Rolnictwo ekologiczne;
- Pakiet 3. Ekstensywne trwałe użytki zielone;
- Pakiet 4. Ochrona cennych siedlisk przyrodniczych;
- Pakiet 5. Zachowanie lokalnych odmian roślin uprawnych;
- Pakiet 6. Ochrona lokalnych ras zwierząt gospodarskich;
- Pakiet 7. Ochrona gleb i wód;
- Pakiet 8. Strefy buforowe.

W ramach każdego z pakietów rolnościowo-środowiskowych przewidziano możliwość realizacji wariantów rolnościowo-środowiskowych. Dla niektórych pakietów rolnościowo-środowiskowych obowiązuje degresywność, gdzie wysokość pomocy uzależniona jest od wielkości powierzchni objętej pomocą. De-

Szczegółowe założenia PROW na lata 2007-2013 są zamieszczone na stronie internetowej Ministerstwa Rolnictwa i Rozwoju Wsi: www.minrol.gov.pl

gresywność dotyczy pakietów: rolnictwo zrównoważone, rolnictwo ekologiczne, ekstensywne trwałe użytki zielone (wariant 3.1.) oraz ochrona gleb i wód. W gospodarstwie rolnym można realizować dowolną liczbę pakietów, ale nie można łączyć rolnictwa ekologicznego z rolnictwem zrównoważonym i ochroną gleb i wód.

Płatność rolnościowo-środowiskowa wypłacana jest w formie zryczałtowanej i stanowi rekompensatę na podstawie utraconego dochodu, dodatkowych poniesionych kosztów oraz ponoszonych kosztów transakcyjnych. Płatność rolnościowo-środowiskowa jest pomocą wieloletnią, wypłacaną corocznie, po wykonaniu określonego zestawu zadań w ramach danego wariantu.

Płatności rolnościowo-środowiskowe określono w przeliczeniu na 1 ha powierzchni, sztukę zwierzęcia gospodarskiego lub metr bieżący elementu liniowego.

Uwaga! Beneficjenci Działania 4: „Wspieranie przedsięwzięć rolnościowo-środowiskowych i poprawy dobrostanu zwierząt” w ramach PROW na lata 2004 – 2006 mogą przekształcić swoje zobowiązanie na nowe 5-letnie zobowiązanie w ramach działania „Program rolnościowo-środowiskowy” w ramach PROW na lata 2007 – 2013, nie wcześniej niż od 2008 r., pod pewnymi warunkami.

4. Zalesianie gruntów rolnych oraz zalesianie gruntów innych niż rolne.

Za pomocą tego działania nadwyżka gruntów słabej klasy ma być wyłączona z upraw ze względu na ich niską produktywność.

Schemat I. Zalesienie gruntów rolnych – dotyczy wyłącznie leśnego zagospodarowania gruntów uprawianych rolniczo, zakładanych sztucznie (poprzez sadzenie) – kontynuacja działania realizowanego w ramach PROW 2004-2006.

Schemat II. Zalesienie gruntów nieuprawianych rolniczo – dotyczy leśnego zagospodarowania opuszczonych gruntów rolniczych lub in-

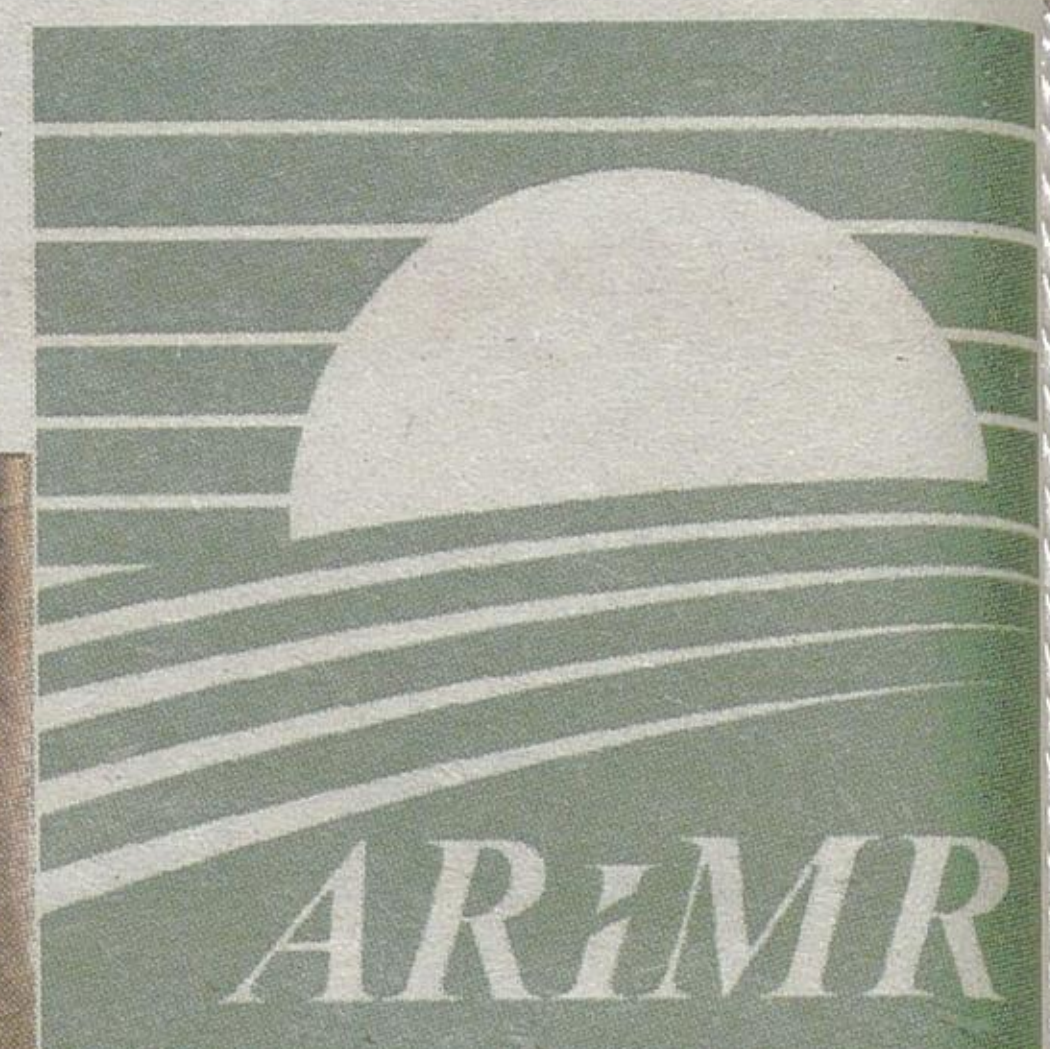

nych gruntów, dla których zalesienie stanowi racjonalny sposób zagospodarowania (np. ochrona przed erozją). Zakłada się w tym schemacie możliwość wykorzystania sukcesji naturalnej gruntów przeznaczonych do zalesiania.

O pomoc na zalesianie ubiegać się może (beneficjent): osoba fizyczna, osoba prawna lub jednostka organizacyjna nie posiadająca osobowości prawnej będąca posiadaczem gruntów rolnych lub gruntów innych niż rolne.

Pomoc ma formę następujących płatności ryczałtowych:

- 1) wsparcia na zalesienie – jednorazowa płatność, która pokrywa koszty założenia uprawy, w tym założenia plantacji drzew szybko- i wolno-rosnących oraz, jeżeli jest to uzasadnione, ochrony przed zwierzyną (Schemat I i Schemat II);
- 2) premii pielęgnacyjnej – wypłacana przez okres 5 lat, pokrywająca koszty utrzymania nowej uprawy leśnej (Schemat I, Schemat II – dotyczy tylko gruntów, na których zaprzestano uprawy rolnej);
- 3) premii zalesieniowej – wypłacanej przez 15 lat (tylko Schemat I), która stanowi rekompensatę za wyłączenie gruntu z upraw rolnych; premia będzie przyznawana wyłącznie producentom rolnym uzyskującym co najmniej 20 proc. dochodów z tytułu prowadzenia działalności rolniczej.

Pomoc w ramach tego działania jest zróżnicowana i zależy od rodzaju beneficjentów i celu złożenia wniosku (Schemat I) oraz rodzaju beneficjentów i rodzaju gruntów (Schemat II). Wsparcie na zalesianie jest dostępne dla wszystkich beneficjentów, natomiast premia pielęgnacyjna i premia zalesieniowa jest dostępna dla posiadaczy gruntów z wyłączeniem jednostek organizacyjnych reprezentujących Skarb Państwa w zakresie zarządzania mieniem stanowiącym własność Skarbu Państwa i jednostek organizacyjnych nieposiadających osobowości prawnej reprezentujących jednostki samorządu terytorialnego w zakresie zarządzania mieniem, stanowiącym własność jednostek samorządu terytorialnego, oraz gminnych osób prawnych, powiatowych osób prawnych, a także wojewódzkich osób prawnych.

Belima

OFERUJE:

MASZYNY ROLNICZE RENOMOWANYCH ŚWIATOWYCH FIRM

● CIĄGNIKI **Kubota** OD 62-105 KM● CIĄGNIKI **McCORMICK** OD 40-320 KM● WOZY PASZOWE FIRMY **R.M.H.**

● KOSIARKI, ZGRABIARKI FIRMY

● MASZYNY ROLNICZE FIRMY **KUHN**● PRASY ROLUJĄCE FIRMY **FERABOLI**

ŁAPY, UL. BRAŃSKA 1, TEL. (085) 715-67-79

WWW.BELIMA.COM.PL

OGŁOSZENIA do "Gazety Współczesnej"
I REKLAMY przyjmują:

- Augustów ul. Żabia 3a, tel. 087-643-06-72 - "THEO"
- Augustów ul. Wojska Polskiego 42c, tel. 087-643-19-97 - "PERFEKT"
- Białystok BO "GW" ul. Św. Mikołaja 1, tel. 085-748-74-30, fax 085-748-74-32
- Bielsk Podlaski ul. Mickiewicza 60, tel./fax 0-85-730-19-20 - "ABA PLUS"
- Elk ul. Pułaskiego 24, tel./fax 087-610-85-05 - Oddział "GW"

- Grajewo ul. Osiedle Centrum 7a, tel./fax 086-272-89-15 - Oddział "GW"
- Hajnówka ul. 3 Maja 45, tel./fax 085-682-46-03 - "Sobex Nowy"
- Łomża al. Legionów 16, tel./fax 086-216-56-97 - Oddział "GW"
- Łomża ul. Stary Rynek 13, tel. 086-216-74-44, fax 086-216-71-07 - TV ŁOMŻA
- Mońki ul. Białostocka 29, tel. 085-716-21-91 - Biuro Turystyczne "KURIER"
- Olecko ul. Zielona 37, tel./fax 087-520-02-30 - "WIR"

- Ostrołęka ul. Gorbatowa 5a/7b, tel. 029-760-94-25 - "Oddział GW"
- Ostrów Mazowiecka ul. Broniewskiego 56a, tel. 029-745-34-12 - "BORAM"
- Sokolka Os. Centrum 21, tel./fax 085-711-25-28 - "Biuro Usług Doradczych"
- Suwałki ul. Kościuszki 62, tel./fax 087-566-57-26 - Oddział "GW"
- Wysokie Mazowieckie ul. Długa 22, tel. 086-275-24-08, "VIDKING"
- Zambrów al. Wojska Polskiego 22, tel./fax 086-271-25-25 - "GLOBTOUR"

oraz nasi przedstawiciele handlowi - Białystok tel. 748-74-41 do 44.

GAZETA
WSPÓŁCZESNAGAZETA
WSPÓŁCZESNA

Już jutro - na Mikołajki!

Świecący prezent dla Czytelników
Gazety WspółczesnejZawieszki do telefonu komórkowego
z diodą sygnalizującą połączenia

- ▲ różne wzory
- ▲ różne kolory



Gazetę Współczesną z zawieszką kupisz za jedyne 2 zł

Prezentacje >> Zbigniew i Bogumiła Słowikowscy twierdzą, że gospodarstwa wielokierunkowe wcale nie są przeżytkiem.

Inwestują bez ryzyka

Prowadzą tradycyjne wielokierunkowe gospodarstwo – hodują konie, bydło mięsne, trzodę chlewną. Inwestują ostrożnie bez rozmachu, bo obawiają się zaciągać kredytów.

Barbara Kociakowska
koci@wspolczesna.pl

Zbigniew i Bogumiła Słowikowscy z kolonii Kaczorowo (gm. Tykocin) prowadzą – można powiedzieć – tradycyjne gospodarstwo wielokierunkowe. Posiadają 30 hektarów ziemi (drugie tyle dzierżawią). Chowają 30 sztuk koni rasy sokólskiej, 20 buhajów – tzw. mieszańców, sprzedają rocznie około 80 sztuk trzody chlewnej. Jak podkreśla pan Zbigniew, są to równorzędne kierunki produkcji. Kiedyś w gospodarstwie dominowała produkcja mleczarska, gospodarze zrezygnowali z niej ze względu na powtarzające się systematycznie kradzieże krów z pa-

stawk. Bydło mięsne trzymane jest w oborze. Poza tym, jak mówi Zbigniew Słowikowski, hodowla bydła mlecznego jest bardzo pracochłonna, wymaga dużej systematyczności i pilności.

Praca lekka i przyjemna

Jak utrzymuje gospodarz z Kaczorowa, hodowla koni jest najprzyjemniejszym zajęciem i chyba najmniej pracochłonnym. W sumie najwięcej pracy zajmuje tzw. przyuczenie koni. Dotyczy to tych zwierząt, które sprzedawane są dla innych gospodarzy. Obecnie największą bolączką hodowców koni jest brak weterynarii specjalizujących się w chorobach koni.

– Po prostu koni jest coraz mniej i mniej jest też specjalistów, którzy potrafiliby je skutecznie leczyć – mówi Zbigniew Słowikowski.

Gospodarz z kolonii Kaczorowo systematycznie uczestniczy w różnych wystawach, aukcjach. Jak podkreśla, uczestnictwo w wystawach dodaje hodowli prestiżu. Natomiast na aukcjach nie tylko sprzedaje swoje zwierzęta, ale też kupuje ogiery, by „poprawić” swoją hodowlę.

To, że w ostatnich latach koni jest coraz mniej, ma swoje plusy i minusy. Łatwiej jest bowiem sprzedać konie przeznaczone na mięso. Z kolei

mniejsze jest zapotrzebowanie na konie hodowlane.

Według gospodarzy hodowla bydła, w obecnej rzeczywistości, też jest całkiem dobrym rozwiązaniem. W ostatnim czasie utrzymują się bowiem dość dobre ceny. A bydło jest odporniejsze od koni, mniej choruje. Poza tym karmi się je też mniej wartościowymi paszami. Podkreślają, że gdyby hodowali rasowe bydło mięsne, wówczas otrzymywaliby prawie dwa razy wyższą cenę (nawet około 12 zł/kg). Ale też, żeby taką hodowlę rozwinąć, musieliby wyłożyć znacznie więcej pieniędzy.

Przemysłany wybór

Choć obecnie większość liczących się rolników preferuje specjalistyczne, jednokierunkowe gospodarstwa, oni nie są zwolennikami takiego rozwiązania. Zdecydowali o tym dwa powody. Po pierwsze, jak twierdzą, produkcja wielokierunkowa jest bezpieczniejsza. Wiadomo, przy takich wahaniach cenowych, różnych załamaniach rynku, trudno byłoby specjalizować się np. wyłącznie w hodowli świń. I chyba nie zdecydowaliby się, żeby aż tak zaryzykować. Po drugie, stworzenie specjalistycznego gospodarstwa, wymaga znacznych nakładów finansowych. A, że gospodarz nie może już skorzystać z kredytów i programów



Pięcioletni ogier Ulster, którego Zbigniew Słowikowski prezentuje na zdjęciu, został kupiony na aukcji w Mońkach

przeznaczonych dla młodych rolników (jest już po czterdziestce), musieli brać drogie komercyjne pożyczki. A tego robić nie chce. Na razie ma wszystkie maszyny, które są mu potrzebne.

– Po prostu inwestujemy w gospodarstwo tylko wypracowane przez siebie pieniądze – podkreślają zgod-

nie Zbigniew i Bogumiła Słowikowscy.

W minionym roku kupili więc kombajn zbożowy – używany, ośmiolletni. Ale, jak mówią, na ich potrzeby zupełnie wystarczy. Bo przecież żniwa trwały zaledwie tydzień. Kupili też kolejny ciągnik. Teraz zamierzają budować nową oborę. (koci)

Sołtys ma głos

▲ Jan Grodzki, 72 lata, sołtys wsi Wygonowo, gm. Boćki

– Sołtysem jestem od 1976 roku, to już 30 lat – chyba czas na „emeryturę”. Myślę, że w tym roku nie będę kandydował. Przez te lata zmieniła się praca sołtysa, ale przede wszystkim w rolnictwie zaszły olbrzymie zmiany. Mechanizacja i postęp techniczny sprawiły, że maszyny, które jeszcze nie tak dawno ułatwiały pracę, jak snopowiązałki na przykład, teraz idą na złom, szybko pojawiają się nowe maszyny. A sołtys, tak jak kiedyś, tak i teraz, jest od tego, żeby dobrze orientował w potrzebach ludzi mieszkających na jego terenie, zgłaszał to wszystko do wójta i robił wszystko, żeby zaspokoić te potrzeby.

Moje sołectwo liczy ponad trzydzieści gospodarstw. Kiedyś było tutaj więcej młodzieży, była szkoła i świetlica. Teraz dzieci dowożone są do szkoły podstawowej do Andryjanek, a do gimnazjum do Bocięk. W naszej wsi mieszka dużo więcej starszych, a młodzież ucieka do większych ośrodków. Praca na roli jest ciężka i obecnie nie bardzo opłacalna, trudno o zarobek.

Wieś Wygonowo jest pięknie położona w lesie, niedaleko płynie rzeczka. W tym roku było dużo grzybów. Dla mieszkańców dużych

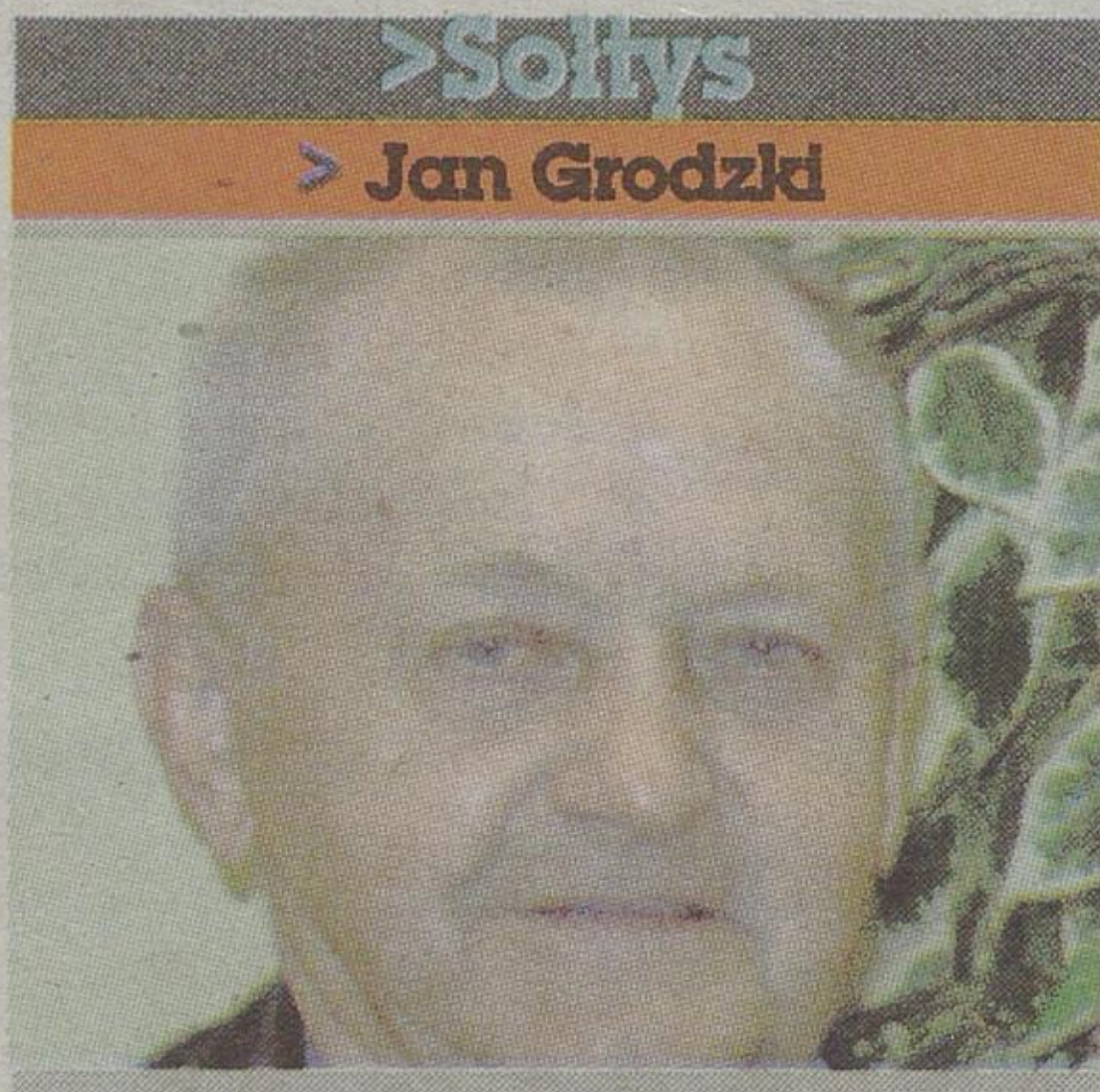

miast to znakomite miejsce na odpoczynek.

W maju 2003 roku u nas miało miejsce zdarzenie, do tej pory niewyjaśnione. Ludzie z okolicy widzieli w nocy świetlistą kulę, po której na polu zrobiło się koło o średnicy około 3m i na nim nie rośnie. Pszenżyto posiane w tym miejscu, weszło i po tygodniu zniknęło, jakby coś je wypaliło. Pracownicy telekomunikacji odkryli na tym terenie promieniowanie, a komórka i aparat fotograficzny dziennikarza, który to opisywał – przestały działać.

Pisaliśmy już o tej sprawie do różnych instytucji, ale na razie nic nie odkryto. Może ostatnio prowadzone badania coś dadzą, może tam są jakieś złoża mineralne, albo nie wiadomo co jeszcze.

(tem)

Specjalista radzi >> Wymagania dotyczące utrzymywania zwierząt

Skomplikowana sprawa dobrostanu

Rolnicy posiadający w gospodarstwach zwierzęta będą musieli spełnić zasady dobrostanu zwierząt. Gdzie można znaleźć pełne informacje dotyczące tej kwestii? – zapytał pan Stefan z gm. Kolno.

Ogólnie przepisy nakazują zapewnić zwierzętom m.in.:

- możliwość ochrony przed niekorzystnymi warunkami atmosferycznymi i zwierzętami drapieżnymi,
- opiekę i właściwe warunki utrzymania, uwzględniające minimalne normy powierzchniowe w zależności od systemów utrzymania,
- warunki utrzymania nieszkodliwe dla ich zdrowia (niepowodujące urazów), zapewniające swobodę ruchu i wygodne leżenie i możliwość kontaktu wzrokowego z innymi zwierzętami,
- wolność od głodu pragnienia, niedożywienia, stresu oraz strachu i cierpienia,
- odpowiedni mikroklimat w budynkach z dobrą wentylacją i oświetleniem dostosowanym do potrzeb poszczególnych gatunków i grup technologicznych.

Oceniając dobrostan zwierząt w gospodarstwie, bierze się pod uwagę:

- stały dostęp do wody (w kojcu, na stanowisku, na wybiegu, na pastwisku);
- minimalne wymiary stanowisk i powierzchni kójców;

– prawidłowe wykonanie wentylacji i właściwe oświetlenie budynków inwentarskich

– prawidłowe gromadzenie, przechowywanie i zagospodarowanie odchodów (zgodne z Ustawą o nawozach i nawożeniu z 25 lipca 2000 r. z późniejszymi zmianami).

Każdy przypadek należy jednak rozpatrywać indywidualnie, w związku z tym warto skorzystać z pomocy specjalistów. Informacje nt. dobrostanu można uzyskać w powiatowych zespołach doradztwa rolniczego i w siedzibie PODR w Szepietowie. Minimalne warunki utrzymania zwierząt w gospodarstwach określają: Ustawa z 21.08.1997 r. o ochronie zwierząt z późniejszymi zmianami, Rozporządzenie w sprawie minimalnych

Ekspert

> Michał Gąsowski
koordynator sekcji produkcji
zwierzęcej PODR w Szepietowie



warunków utrzymania poszczególnych gatunków zwierząt gospodarskich z 2.09.2003 r. opr. (sm)

reklama

NOWE PILARKI ŁAŃCUCHOWE 937-941

PROMOCJA

937 poj. silnika 35,2 cm²

888 zł 789 zł

941 CX poj. silnika 39 cm²

1227 zł 1099 zł



GODAN sprzedaż - serwis

Białystok, ul. Wiewiórcza 66, tel. 085 74 37 737 godan@neostrada.pl

Victus-Emak Sp. z o.o. www.emak.pl



OFERTY BIUR NIERUCHOMOŚCI

SPRZEDAM
MIESZKANIA

JEDNOPOKOJOWE

Białystok, Mickiewiczza, 28 mkw, IV p, cegła, 105 000 zł, BMJ
 Białystok, Nowogródzka, 24 mkw, IV p, cegła, ładnie wykończona łazienka, zabudowa kuchni, nowe okna, 95 000 zł, CTR
 Białystok, Nowogródzka, 22,9 mkw, IV p, cegła, 88 000 zł, BMJ
 Białystok, Nowogródzka, 22,9 mkw, IV p, cegła, 93 000 zł, AKR
 Białystok, Pałacowa, 36 mkw, IV p, cegła, nowe okna, doskonała lokalizacja, ściśle centrum, 120 000 zł, CTR
 Białystok, Pułkowa, 28 mkw, IV p, cegła, do zamieszkania, 108 000 zł, FOR
 Białystok, Pułkowa, 27,6 mkw, III p, cegła, po remoncie, 105 000 zł, AKR
 Białystok, Sowłańska, 26,6 mkw, parter, cegła, 110 000 zł, AKR
 Elk, os. Jeziorna, 26 mkw, II p, do zamieszkania, niski czynsz, posesja ogrodzona, częściowo umeblowane, 61 500 zł, BNB

DWUPOKOJOWE

Białystok, Chrobrego, 40 mkw, parter, cegła 1994, 185 000 zł, FOR
 Białystok, Chrobrego, 40 mkw, nowa cegła, zabudowa kuchni, w idealnym stanie, bardzo ładnie wykończona, 186 000 zł, CTR
 Białystok, Gajowa, 35,7 mkw, IV p, płyta, 119 000 zł, LOK
 Białystok, Goldapska, 48 mkw, parter, płyta, 147 000 zł, RNT
 Białystok, Jurowiecka, 48 mkw, II p, cegła, 13-letnie, 180 000 zł, BMJ
 Białystok, Kisiela, 44 mkw, cegła 2002, taras, atrakcyjne, 210 000 zł, FOR
 Białystok, Konopnickiej, IVp, cegła, po remoncie, 198 000 zł, AKR
 Białystok, Mickiewiczza, 38,90 mkw, wysoki parter, cegła 2002, 195 000 zł, AKR
 Białystok, Mickiewiczza, 39 mkw, parter, cegła 2003, 199 000 zł, FOR
 Białystok, Pogodna, 40,5 mkw, III p, cegła, komfortowo wykończona, ładna zabudowa kuchni, kuchnia połączona z pokojem, 187 000 zł, CTR
 Białystok, Pogodna, 40 mkw, cegła, atrakcyjne, 182 000 zł, BIS
 Białystok, Pułkowa, 36 mkw, IV p, cegła, 129 000 zł, FOR
 Białystok, Pułkowa, 36 mkw, cegła, zabudowane, 132 000 zł, BIS
 Białystok, Rzymowskiego, 42 mkw., II p, cegła (2000) komfortowe, 180 000 zł, AKR
 Białystok, Słonimska, 77,60 mkw, IIp, 4-letni apartament, 320 000 zł, BMJ
 Białystok, Sybiraków, 55,1 mkw., IIIp., cegła, 5-lat, garaż, 235 000 zł, DOM
 Białystok, Trawiasta, 45,5 mkw, II p, cegła 1999, 179 000 zł, FOR
 Białystok, Upalna, 40 mkw, I p, cegła 2000, super, 169 000 zł, FOR
 Białystok, Upalna, 43,8mkw, II p, cegła 2001, komfortowe, wspólnota, 199 000 zł + garaż 20 000 zł, AKR
 Białystok, Zamenhova, 42 mkw., parter, również działalność, 195 000 zł, FOR
 Białystok, Żabia, 43 mkw, IV p, cegła, po remoncie, 175 000 zł, FOR
 Ruska Wieś, gm. Elk, 50,70 mkw, II p, 2 pokoje, ogródek +budynek gospodarczy, 36 000 zł, BNB

TRZYPOKOJOWE

Białystok, Antoniukowska, 54 mkw, I p, cegła, 175 000 zł, RNT
 Białystok, Boh. Getta, 70,5 mkw, parter, cegła, 250 000 zł, BMJ
 Białystok, Dworska, 60 mkw, II p, ocieplony blok, ładny rozkład, oddzielne pokoje i kuchnia, 170 000 zł, CTR
 Białystok, Jarzębinowa, 58,9 mkw, IV p, z windą, płyta, 153 000 zł, LOK
 Białystok, Kalinowa, 72,70 mkw, I p, 196 000 zł, AKR
 Białystok, Krasieńskiego, 56 mkw, Parter, cegła, również biuro, gabinet, 252 000 zł, FOR
 Białystok, Lawendowa, 53 mkw, I p, cegła, atrakcyjnie wykończona, ładna zabudowa

wa kuchni, ładna łazienka POLECAMY, 185 000 zł, CTR
 Białystok, Lawendowa, 53 mkw, I p, cegła, 183 000 zł, RNT
 Białystok, Lawendowa, 53 mkw, I p, cegła, 11-letnie, 185 000 zł, BMJ
 Białystok, Mickiewiczza, 150,9, II p, cegła (2000) komfortowe, wspólnota, 495 000 zł, AKR
 Białystok, Olsztyńska, 53,4 mkw, IV p, cegła 1994, do zamieszkania, 199 000 zł, AKR
 Białystok, Pogodna, 55 mkw, nowa cegła, atrakcyjnie wykończona, zabudowa kuchni, ładna łazienka, taras 40 mkw, 235 000 zł +garaż, CTR
 Białystok, Pogodna, 92 mkw, IV/V p, cegła, 295 000 zł +garaż 24 000 zł, RNT
 Białystok, Pogodna, 55,5 mkw, parter, cegła 1994, 210 000 zł +garaż 25 000 zł, AKR
 Białystok, Pogodna, 67,5 mkw, I p, cegła (1998) komfortowe, z garażem, wspólnota, 305 000 zł, AKR
 Białystok, Pogodna, 67 mkw, I p, cegła +garaż, 307 000 zł, RNT
 Białystok, Pogodna, 67 mkw, I p, cegła 2002, atrakcyjne, z garażem, 299 000 zł, FOR
 Białystok, Próżna, 65 mkw, płyta, ładnie wykończona, zabudowa pokoju, mieszkanie przestronne z ładnym rozkładem POLECAMY, 165 000 zł, CTR

Białystok, Pułaskiego, 72,49 mkw, II p, 230 000 zł, AKR
 Białystok, Pułkowa, 55,3 mkw, IV p, cegła, 169 000 zł, AKR
 Białystok, Pułkowa, 55 mkw, IV p, cegła, do zamieszkania, 169 000 zł, FOR
 Białystok, Pułkowa, 55 mkw, cegła, zabudowane, fotoferty, 169 000 zł, ADO
 Białystok, Radzywińska, 72 mkw, III p, płyta, nowe okna, 160 000 zł, BMJ
 Białystok, Rzymowskiego, 68 mkw, cegła, 182 000 zł, BMJ
 Białystok, Rzymowskiego, 66,89 mkw, IV p, cegła 1993, 179 000 zł, AKR
 Białystok, Scaleniowa, 48 mkw, IVp, płyta, stan dobry, oddzielne pokoje, balkon, 139 000 zł, CTR
 Białystok, Scaleniowa, 48 mkw, IV p, do remontu, 139 000 zł, FOR
 Białystok, Scaleniowa, 48 mkw, IVp, płyta, 135 000 zł, RNT
 Białystok, Scaleniowa, 48 mkw, płyta, 135 000 zł, BMJ
 Białystok, Słowackiego, 66,3 + 3mkw, parter, nowe okna, 185 000 zł, DOM
 Białystok, Szarych Szeregów, 67,4 mkw., wys. parter, cegła, w dobrym stanie, ładnie wykończona, 185 000 zł, CTR
 Białystok, ul. Bacieczki, 66,8 mkw, II p, cegła, 210 000 zł, AMI
 Białystok, Upalna, 63 mkw, III p, po remoncie, również z meblami, 199 000 zł, FOR
 Białystok, Upalna, 59 mkw, I p, do odnowienia, ładny rozkład, duży balkon, 160 000 zł, CTR
 Białystok, Warszawska, 75 mkw, III p, cegła 1999, b. atrakcyjne, 370 000 zł, FOR
 Białystok, Wiejska, 67 mkw, IV p, cegła 1992, ładne, 215 000 zł, FOR
 Białystok, Wiejska, 60 mkw, IV p, cegła (1994r.), 200 000 zł + garaż 22 000 zł, AKR
 Białystok, Wrocławska, 66 mkw, III i IV p, cegła 2003, 2-pokojowe, 260 000 zł, FOR
 Białystok, Wyszyńskiego, 58 mkw, II p, zabudowane, 195 000 zł, FOR
 Białystok, Wyszyńskiego, 58 mkw, płyta po remoncie, 196 000 zł, BMJ
 Białystok, Zagórna, 61 mkw, IV p, cegła (1996r.), 190 000 zł, AKR
 Białystok, Zielonogórska, 61,3 mkw, parter, 206 000 zł, AKR
 Białystok, Zielonogórska, 61,3 mkw, parter, komfortowe, 205 000 zł, BMJ
 Białystok, Zielonogórska, 61 mkw, parter, płyta, 208 000 zł, RNT
 Białystok, Zielonogórska, 61,3 mkw, parter, ocieplony blok, z ładnym ogrodkiem, komfortowo wykończona, nowe okna, 206 000 zł, CTR
 Elk, centrum, 103 mkw, II/III p, podwyższony standard, dwupoziomowe, 230 000 zł, BNB
 Elk, centrum, 74,50 mkw, I/II p, 138 000 zł, BNB

Elk, os. Zatorze, 46,70 mkw, IVp, 60 000 zł, MKN
 Elk, os. Jeziorna, 68 mkw, I p, 160 000 zł, BNB

CZTEROPOKOJOWE

Białystok, Berlinga, 72 mkw, X p, nowoczesnie wykończona, z okna piękna panorama miasta X p, po generalnym remoncie, 185 000 zł, CTR
 Białystok, Fabryczna, 72 mkw, VIII/X p, płyta, nowe okna, 145 000 zł, BMJ
 Białystok, Jagiełki, 73 mkw, III p, do zamieszkania, 195 000 zł, FOR
 Białystok, Konwaliowa, 80,2 mkw, IIp, nowe okna, 180 000 zł, DOM
 Białystok, Kozłowa, 175 mkw, III i IV p, cegła 1994, 2-pokojowe, 5-pokojowe, 330 000 zł, FOR
 Białystok, Kraszewskiego, 87 mkw, cegła 2005, współczesny design, 430 000 zł, FOR
 Białystok, Kręta, 76 mkw, cegła, parter, atrakcyjne, 298 000 zł +garaż, LOK
 Białystok, Mickiewiczza, 101 mkw, I p, cegła 1998, do zamieszkania, 430 000 zł, FOR
 Białystok, Os. Zgoda, 160 mkw + poddasze, mieszkanie w domu jednorodzinnym z udziałem w gruncie, 250 000 zł, FOR
 Białystok, Pogodna, 92 mkw, IV+Vp, cegła, 295 000 zł, BMJ
 Białystok, Pogodna, 92 mkw, IV p+poddasze, cegła 98r., 289 000 zł, FOR
 Białystok, Pogodna, 92 mkw, 2-pokojowe, cegła, fotoferty, 290 000 zł, ADO
 Białystok, Pogodna, 92 mkw, IVp, cegła 1997 r., 293 000 zł, AKR
 Białystok, Pułaskiego, 72,74 mkw., II p, stan do zamieszkania, 165 000 zł, DOM
 Białystok, Pułaskiego, 74 mkw, IIp, do zamieszkania., 185 000 zł, FOR
 Białystok, Rzymowskiego, 85,04 mkw, Vp, 148 000 zł, POS
 Białystok, Rzymowskiego, 86 mkw, do zamieszkania, 275 000 zł, FOR
 Białystok, Szarych Szeregów, 80 mkw, I p, cegła 92r., 229 000 zł, FOR
 Białystok, Szeroka, 81,5 mkw, I p, cegła (1994r.), 250 000 zł, AKR
 Białystok, Szeroka, 81 mkw, I p, cegła, wspólnota, fotoferty, 250 000 zł, ADO
 Białystok, Szeroka, 81,5 mkw, I p, cegła, wspólnota, 250 000 zł, BMJ
 Elk, os. Jeziorna, 77,2 mkw, I p, widok na jezioro, 135 000 zł, BNB
 Elk, os. Konieczki, 71,60 mkw., I p, 95 000 zł, MKN
 Elk, ul. Piękna, 73,6 mkw, IV p, budynek z cegły z widokiem na jezioro lub zamiana na mieszkanie do 50 mkw, 82 000 zł, BNB

Ryboły, 69,2 mkw, II p, płyta, 50 000 zł, LOK

PIĘCIPOKOJOWE

Białystok, Zachodnia, 96 mkw, III/IV p, 2-pokojowe, cegła (2003) komfortowe, wspólnota, 420 000 zł, AKR
 Suwałki, Os. Północ, I p, 6-pokojowe 126,20 mkw, możliwość podziału na 2 mieszkania, 1300 zł/mkw, TRA

DOMY

nowoczesne domy w urokliwej okolicy Eko-Osiedle, BIS
 1/2 nowego bliźniaka do zamieszkania 180/362 mkw, 450 000 zł, AMI
 atrakcyjny dom do zamieszkania w Starosielcach 180/888 mkw, 495 000 zł, AMI
 Biała Piska, gm., dom wolnostojący 150/7000 mkw, budynki gospodarcze, 72 000 zł, BNB
 Białystok, 150/780 mkw, wolnostojący, do wykończenia, nowy, 390 000 zł, ADO
 Białystok, Białostoczek, 180/446 mkw, komfortowo wykończona skrajna szeregowka, przestronny salon z kominem, 450 000 zł, CTR
 Białystok, Dojlidy, 133/190 mkw, atrakcyjna skrajna szeregowka, do niewielkiego wykończenia, nowa architektura, atrakcyjny, 395 000 zł, CTR
 Białystok, Dojlidy Górne, 600/1470 mkw., mieszkalno-użytkowy, 450 000 zł, BMJ
 Białystok, Dojlidy Górne, 145+poddasze/1068 mkw, nowy stan surowy, nowa architektura, 270 000 zł, CTR

Białystok, Dziesięciny, 115/352 mkw, 1/2 bliźniaka (2004), do zamieszkania, 500 000 zł, FOR
 Białystok, Dziesięciny, 230/970 mkw, 8-letni, nowa architektura, garaż na 2 samochody, 650 000 zł, FOR
 Białystok, Grabówka, 180+400/2100 mkw, z warsztatem, 490 000 zł, FOR
 Białystok, Grabówka, 300/1560 mkw, malowniczo położony, z lasem, z pięknym ogrodem, 590 000 zł, FOR
 Białystok, Jaroszkówka, 180/3000 mkw, pięknie położony, 580 000 zł, BMJ
 Białystok, Jaroszkówka, 330/630 mkw, z częścią na działalność, 620 000 zł, BMJ
 Białystok, Jaroszkówka, 250/700 mkw, po kapitalnym remoncie, 450 000 zł, BMJ
 Białystok, Jaroszkówka, 200/762 mkw, 2-rodziny, 17 letni, 360 000 zł, BMJ
 Białystok, Mickiewiczza, 126/526 mkw, 30-letni do remontu, 260 000 zł, BMJ
 Białystok, na Wygodzie, 90/445 mkw., do remontu, 300 000 zł, AMI
 Białystok, Nowe Miasto, 180/265 mkw, atrakcyjna szeregowka, komfortowo wykończona, salon połączony z jadalnią, zabudowy, 650 000 zł, CTR
 Białystok, Nowe Miasto, 120/600, do remontu, 235 000 zł, FOR
 Białystok, Nowe Miasto, 138/520, parter+piętro, komfortowo wykończona, salon z kominem, 455 000 zł, CTR
 Białystok, Nowe Miasto, 2x200/650 mkw, 5-letni bliźniak, atrakcyjny, 2x550 000 zł, FOR
 Białystok, Nowe Miasto, 138/517, 460 000 zł, RNT
 Białystok, os. Białostoczek, 180/446 mkw, szeregowy, skrajny, 450 000 zł, FOR
 Białystok, os. Białostoczek, 200/248 mkw, szeregowy, 465 000 zł, FOR
 Białystok, os. Dziesięciny, 400/973 mkw, wolno stojący z 1998r., do zamieszkania, 650 000 zł, DOM
 Białystok, os. Jaroszkówka, 304/957 mkw, dom dwurodziny z 1990r., 450 000 zł, DOM
 Białystok, os. Nowe, dom z przybudowanym garażem dla samochodu ciężarowego, całość 357 mkw, działka 551 mkw, 400 000 zł, DOM
 Białystok, os. Nowe, 220/720 mkw, wolno stojący, na działalność (przy ulicy), po kapitalnym remoncie, 550 000 zł, DOM
 Białystok, os. Pieczurki, 232/2.610 mkw, wolno stojący z 1998r., częściowo do wykończenia, 550 000 zł, DOM
 Białystok, os. Przemysłowa, 200 mkw, mieszkalna, 260 mkw na działalność, 1.200.000 zł, BMJ
 Białystok, os. Skorupy, 180/258 mkw, szeregowka, komfortowo wykończona 10 letnia, 430 000 zł, CTR
 Białystok, os. Ścianka, 135/655 mkw, parterowy, 520 000 zł, FOR
 Białystok, os. Ścianka (przy Nowym Mieście), 220/850 mkw, wolnostojący z warsztatem 119 mkw, stan surowy zamknięty, 300 000 zł, DOM
 Białystok, os. Traugutta, 300/500 mkw, dom nowy, utrzymany wykonany z wysokogatunkowych materiałów, komfortowy, 900 000 zł, FOR
 Białystok, os. Wygoda, 290/391 mkw, 2-rodziny, z 1987 r., nowe okna, 350 000 zł, DOM
 Białystok, os. Zgoda, 280/1500, atrakcyjny, wysoki standard wykończenia, 720 000 zł, FOR
 Białystok, Pieczurki, 220/352 mkw, salon+4 pokoje, do wykończenia podłogi, bliźniak, doskonała lokalizacja, 360 000 zł, CTR
 Białystok, Przemysłowa, 200/1247 mkw, nowy stan surowy, 380 000 zł, BMJ
 Białystok, Przemysłowa, 4000 mkw, działki, dom na działalność, 500 000 zł, BMJ
 Białystok, Raginisa, 170/1300 mkw, 18-letni, plus budynek na działalność, 490 000 zł, FOR
 Białystok, Starosielce, 180/1800 mkw., ładnie położony, 350 000 zł, BMJ
 Białystok, ul. Jesionowa, 200/642 mkw, 580 000 zł, RNT
 Białystok, ul. Równa, 70/441 mkw, 217 000 zł, RNT
 Białystok, Wygoda, 200/800 mkw, atrakcyjny, 15-letni, oranżeria i taras, 430 000 zł, FOR

Białystok, Wygoda, 200/400 mkw, dom wolnostojący typu słupek- może być dwurodziny, nowe okna, zadbane, częściowo po remoncie, 370 000 zł, CTR
 Białystok, Wygoda, 280/1300mkw, komfortowy, 680 000 zł, BMJ
 Białystok, Wygoda, 237/510 mkw, parterowy z poddaszem użytkowym, przestronny, nowoczesnie wykończony z 2000r., 950 000 zł, CTR
 Białystok, Wysoki Stoczek, 200/374 mkw, bliźniak, komfortowo wykończony, kuchnia otwarta na salon przestronny, 450 000 zł, CTR
 Białystok, Zielone Wzgórze, budynek mieszkalno-usługowy, 532 mkw, 680 000 zł, LOK
 Białystok - Warszawa, atrakcyjna rezydencja do cz. wykończenia, 1 250 000 zł, BMJ
 Białystok okolice, 260/2 ha, rezydencja, do wykończenia, 280 000 zł, ADO
 Białystok okolice, 120/290 mkw, szeregowy, nowy, do wykończenia w środku, 230 000 zł, ADO
 Choroszcz, 252 mkw+63 mkw, na usługi/1223mkw, wolnostojący z 1997r., tech. kanadyjska, 350 000 zł, DOM
 Choroszcz, okolice, 191/1642 mkw, 3-letni, 475 000 zł., BMJ
 Dobrzyniewo Duże, 200/1,8 ha, nowy stan surowy otwarty, blachodachówka, elewacja, klinkier, 220 000 zł, FOR
 Dobrzyniewo Kościelne, 220/750 mkw, 1/2 bliźniaka, st. otwarty, 160 000 zł, FOR
 Dojlidy Górne, 180/1060, stan zamknięty, 260 000 zł, FOR
 Elk, Kilińskiego, 237/443 mkw, usługowo-mieszkalny, nowy, pow. usługowa ok. 100 mkw, pow., mieszkalna ok. 100 mkw. Posesja ogrodzona, zagospodarowana., 550 000 zł, BNB
 Elk, Nadjeziorna, 446/152 mkw, nowo wybudowana kamienica usługowo-mieszkalna, położona nad jeziorem Elckim, 1 500 000 zł, MKN
 Elk, os. Grunwaldzkie, 250 mkw, wolno stojący na działce o pow. 515 mkw, piętro w użytkowym poddaszem, 255 000 zł, BNB
 Elk, os. Grunwaldzkie, 682/416 mkw., mieszkalno-usługowy, pow. usługowa 253 mkw., pow. mieszkalna 178 mkw., częściowo po remoncie, posesja ogrodzona, zagospodarowana, dojazd droga asfaltowa, widok na jez. Elckie, 450 000 zł, MKN
 Elk, os. Grunwaldzkie, 240/416 mkw, piętro w użytkowym poddaszem, 380 000 zł, BNB
 Elk, Piękna, 240/1200 mkw, wolnostojący w bardzo dobrym stanie przy jeziorze ogrodzony, posesja zagospodarowana, 550 000 zł, BNB
 Elk, Zamkowa, 77/527 mkw, w zabudowie bliźniaczej, parterowy, budynek gospodarczy 27 mkw, przy jeziorze Elckim, 85 000 zł, MKN
 Fasty, 170/171, szeregowy, do wprowadzenia, 310 000 zł, FOR
 Fasty, 180/1300, stan zamknięty, piękna panorama, ładna architektura, 390 000 zł, FOR
 Filipów, dom parterowy z poddaszem użytkowym w zabudowie bliźniaczej o pow. Ok. 140/471 mkw do remontu, budynek gospodarczy, 150 000 zł, TRA
 gm. Elk, atrakcyjna nieruchomość mieszkalnym z 1990r. I przedwojennym budynkiem gospodarczym, działka 0,93 ha z linia brzegowa-jezióra, b. ładnie zagospodarowana, 350 000 zł, MKN
 gm. Elk, Chruściele, 146/729 mkw, nowy dom mieszkalny wolno stojący z użytkowym poddaszem, ładnie wykończony, działka zagospodarowana, 499 000 zł, MKN
 gm. Gródek (Puszczka Knyszyńska), 5 domków letniskowych drewnianych po 25 mkw działka 2.315 mkw, 80 000 zł, DOM
 gm. Szudziałowo, 200/9,9 ha, posiadłość przy lesie, 650 000 zł, FOR
 Grabówka, 250/1348, po modernizacji, 630 000 zł, FOR
 Grabówka, 300/1700 mkw, Rezydencja, wykończona w wysokim standardzie, zagospodarowany ogród, 1 250 000 zł, FOR

WYKAZ BIUR

Każde ogłoszenie kończy się trzyliterowym kodem. Jest to kod biura nieruchomości. Jeśli zainteresowała Państwa oferta biura, należy niżej odszukać jej kod i numer telefonu.

ADO-- Adom Nieruchomości, tel. (085) 747-10-10, Białystok, biuro obok Legionowej 30, www.adom.com.pl
 AKR-- Akropol, Białystok, ul. św. Rocha 10A/112, tel. (0-85) 744-64-56
 AMI-- Amicus, Białystok, ul. Lipowa 6, tel. (0-85) 743-63-36, 869-11-71
 BIS-- Bis, Białystok, ul. Rynek Kościuszki 24, tel. (0-85) 744-50-82
 BMJ-- BMJ, Białystok, ul. Boh. Getta 3, tel. (0-85) 744-50-60
 BNB-- Biuro Nieruchomości P. Buczek, Elk, ul. Mickiewiczza 17/4, tel. (0-87) 621-02-48; www.biuro-nieruchomosci.xip.pl
 CTR-- Centrum Nieruchomości, Białystok, ul. św. Rocha 14A lok. 46-47, I piętro, tel. 744-62-45
 DOM-- Dominium, Białystok, ul. Lipowa 4/115, tel. (0-85) 653-72-99

FOR-- Forum Nieruchomości, Białystok, ul. Lipowa 4/225, tel. (0-85) 743-64-83, www.nieruchomosci.bialystok.pl
 LOK-- Lokal, Białystok, ul. Lipowa 29, tel. (0-85) 742-87-53, www.bnlokal.prv.pl
 MKN-- Mazurska Korporacja Nieruchomości, Elk, ul. Wojska Polskiego 65, lok. 1, I piętro, tel. (0-87) 621-30-02, www.mkn.com.pl
 POS-- Pośrednik, Białystok, ul. św. Rocha 11/1, tel. (0-85) 742-00-08
 RNT-- Rental, Kancelaria Obsługi Nieruchomości, ul. Suraska 1, lok. 109, 15-093 Białystok, tel./fax (085) 742-27-25, www.podlasie-property.com
 TRA-- Transakcja, Suwałki, ul. Kościuszki 120, tel. (0-87) 566-56-14, www.transakcja.osti.pl

DOMY I WNETRZA

redaktor odpowiedzialny

Barbara
Klem

tel. 0-85 748 74 12

Budownictwo >> Jak dbać o klinkier Szlachetne elewacje

Elementy klinkierowe zachowują estetyczny wygląd przez lata i są odporne na działanie szkodliwych czynników. Mimo tego zdarza się, że trzeba z nich usuwać wiele różnorodnych zabrudzeń. Jak to zrobić?

Najważniejszą cechą użytkową klinkieru jest odporność na wiele czynników chemicznych, biologicznych i atmosferycznych. Klinkier zyska jednak na urodzie i trwałości, jeśli będziemy o niego dbać. Pomoże nam w tym bogata oferta środków do czyszczenia i konserwacji tego materiału.

W przypadku wyrobów klinkierowych w ogrodzie i wokół domu sprawa jest prosta. O ich doskonały wygląd dba sama natura: deszcze zmywają zabrudzenia, a słońce likwiduje przyczyny powstawania zacieków.

Elewacje z cegły klinkierowej najlepiej czyścić na sucho, np. ręcznie przy użyciu średnio twardej szczotki. Można też przemywać powierzchnię cegiel ciepłą wodą. Trzeba jednak uważać, aby nie przemoczyć ściany

i spoin. Może to doprowadzić do przeniknięcia wilgoci do wnętrza muru i jego stopniowej degradacji. Czyszczenie wodne powinno się prowadzić z góry do dołu tak, aby na ścianie nie powstały zacieki.

Niezbyt stare zabrudzenia zaprawą najłatwiej usunąć z klinkieru poprzez zmywanie wodą. Mocniejsze zabrudzenia należy likwidować słabymi roztworami kwasów. Najważniejsze, by przemywać nimi tylko powierzchnię cegiel, a potem spłukać elewację ciepłą wodą. W ten sposób nie uszkodzi się spoin i powierzchni cegiel. Do zacieków cementowych i resztek zapraw można użyć np.: CL55 Ceresit, SZOP Atlas, ALCUTEX AC Remmers Polska lub specjalnego zmywacza Knauф Bauprodukte Polska. Dobry efekt daje także użycie rozcieńczonych kwasów: fosforowego 8%, mrówkowego 5%, solnego 1,5-3%, aminosulfonowego 10%.

oprac. BK
na pods. materiałów
EkoKlinkier

Ogrzewanie >> Ciepło z kominka pod kontrolą

Nie wypuść

Wielu z nas buduje alternatywne źródło

ogrzewania - kominki.

Nie zapominajmy

o ich bezpieczeństwie.

Barbara Klem
klem@wspolczesna.pl

Kominki poza funkcją dekoracyjną wspomagają system centralnego ogrzewania. Na kominku coraz częściej instaluje się tzw. płaszcze wodne, gdzie ciepło z kominka ogrzewa wodę w instalacji co. Montuje się także dodatkowy obieg ciepłego powietrza, w którym za pośrednictwem systemu rur i dmuchaw ciepło z kominka rozprzeczane jest do wszystkich pomieszczeń. Każdy z tych sposobów pozwala na efektywniejsze wykorzystanie emitowanego przez kominek ciepła i zapewnia oszczędności.

Przy zastosowaniu ogrzewania bazującego na ciepłe z kominka szczególnie ważna staje się szczelność rur, konstrukcji kominka oraz dobra drożność odpływów wentylacyjnych. Szczelność kominka i prze-

wodów wentylacyjnych daje pewność, że nasz system działają optymalnie i że instalacja jest bezpieczna dla domowników.

Negatywny wpływ pierwszego „uruchomienia” kominka mogą odczuć nie tylko alergicy. Zalegający kurz, toksyczne pozostałości, popiół z rur wszystko to niepotrzebnie może przeniknąć do pomieszczeń i z wdychanym powietrzem, do naszych płuc.

Co roku odwiedza nas kominarz. Sprawdza szczelność kanałów kominowych. Nie zwraca jednak uwagi na zewnętrzne uszkodzenia mechaniczne (pęknięcia cegiel i usterki zewnętrzne kominków).

Badanie szczelności komina jest bardzo ważne w nowobudowanych domach, gdzie konstrukcja domu „osadza się” przez pierwszych kilka lat i komin poddawany jest naprężeniom. Po to byśmy mogli spać spokojnie (dosłownie i w przenośni), ważne jest by kominek i kminy były szczelne.

Pęknięcia na zewnątrz i wewnątrz kominków są często zauważalne gołym okiem. Tworzą rysy i pęknięcia na cegle i to właśnie przez te miejsca wydostaje się dym i ucieka ciepło. Do uszczelnienia tych powierzchni nie możemy zastosować zwykłych uszczelnaczy, gdyż temperatura tych miejsc jest wysoka, często powyżej 1.200 st. C.



Tradycyjne uszczelniacze tracą swoje właściwości przy wysokiej temperaturze, a kleje emitują trujące substancje

reklama

BOLESTA ul. Wiewiórcza 3A
15-535 Białystok
tel. (085) 868 40 55, fax (085) 743 41 00

**KOMPLEKSOWE
WYPOSAŻENIE
KOTŁOWNI**

VIGAS
CIEPŁO Z DREWNA

STAWIAMY NA JAKOŚĆ SPRZEDAŻ RATALNA
na terenie miasta transport gratis

GAZETA
WSPÓLCZESNA

wspolczesna.pl
www.wspolczesna.pl

DREWNO

DESKA PODEGOWA
SZALÓWKOWA - 7 WZORÓW
LISTWY WYKOŃCZENIOWE
DREWNO BUDOWLANE

JAKOŚĆ
GWARANTOWANA!!!

KONAR P.H.U. Skindzierz k. Korycina
tel./fax (085) 72-19-388, tel. (085) 72-19-190,
72-19-705, 72-19-706 e-mail: biuro@konar.net.pl
www.konar.net.pl

reklama

JAZ-BUD I LOKALE USŁUGOWE,
Przedsiębiorstwo Budowlane

**MIESZKANIA I LOKALE USŁUGOWE,
ATRAKCYJNE CENY I LOKALIZACJE**

BIALYSTOK,
UL. NETMAŃSKA 42

Osiedle JAZ-BUD:
- ul. Antoniukowska/Swiętokrzyska
- odbiór II kwartał 2008 r.

Osiedle Bojary:
- ul. Sobieskiego
- odbiór IV kwartał 2007 r.

Osiedle Sienkiewicza:
- ostatni lokal usługowy w II i III etapie

Telefony:
085/651 49 49
652 29 09
0 602 127 779

biuro@jaz-bud.pl
www.jaz-bud.pl

RICOH
Image Communication
Autoryzowana sprzedaż
i serwis kopiarek

• Koparki
• Drukarko-koparki
Format A3, zoom, sortowanie
Gwarancja: 36 m-cy

ANYO r. zat. 1990 Białystok
ul. Jurowiecka 44
tel. (085) 664-23-28
www.anyo.com.pl biuro@anyo.com.pl

**BRAMY
SEGMENTOWE
Z AUTOMATEM**
firm HORMANN i NORMSTAHL
już od
2.330 zł netto

AUTORYZOWANY SERWIS
JANREX ul. Sienkiewicza 46, tel. 66-48-444

Białystok, ul. Kombatantów 4/1, tel. 085 678-54-97, fax 676-13-44

- Bielsk Podl., tel. 085 730 52 34, kom. 509 450 644
- Brańsk, tel. 085 737 62 49
- Elk, tel. 087 621-33-49, kom. 502 093 972
- Grajewo, tel. 086 272 28 87, kom. 605 327 946
- Hajnówka, tel. 085 682 32 62, kom. 696 238 386
- Lapy, tel. 085 814 21 10, kom. 602 354 155
- Mońki, tel. 085 716 44 40, kom. 509 154 102

- Narewka, tel. 085 681 67 94, kom. 691 222 995
- Siemiatycze, tel. 085 656 40 10, kom. 609 801 121
- Sokółka, tel. 085 711 97 67, kom. 0507-123-689
- Suwałki, tel./fax 087 566 31 99, kom. 602 227 313

PROFESJONALNE DORADZTWO, POMIAR,
KOSZTORYS, TRANSPORT

GRATIS

REKOMENDOWANE BRYGADY DEKARSKIE - ZADZWOŃ - MY PRZYJEDZIEMY DO CIEBIE

SPRZEDAŻ NA RATY - NISKIE OPROCENTOWANIE - SPRAWDŹ NASZE CENY

DACHY DLA CIEBIE

* Blachodachówka

* Trapez od 6 do 132 mm

* Dachówka ceramiczna Wienerberger, Roben

* Dachówka cementowa Braas, Prodach

* Orynowanie: Bryza, Plastmo

* Okna dachowe: Roto, Fakro, Rooflite

* Świetliki dachowe

SUPER
CENY!!!

TRAFFIC
DACHY & BLACHY
www.traffic-blachy.pl





Stalowa armatura kuchenna w wersji podstawowej Kludi-Steel 100 wyposażona jest w obrotową wylewkę, której koniec znajduje się na wysokości 28 cm. Jest to bardzo przydatne w pracach kuchennych.

energii



Fot. Selenar

Polecamy produkt

Należy zastosować uszczelniacz, który jest ognioodporny, wytrzymuje wysoką temperaturę i ma stabilne, wysokie parametry jakościowe przez długi czas np. Tytan uszczelniacz kominkowy. Uszczelniacz powinien zawierać włókno szklane, co zwiększa jego elastyczność – wytrzymałość i gazoszczelność. Aplikując uszczelniacz w szczeliny i pęknięcia, czekamy aż stwardnieje i zamalujemy je. Tytan uszczelniacz kominkowy ma kolor czarny, za opakowanie 310 ml trzeba zapłacić ok. 15 zł.

oprac. BK

Kupon

Co to za roślina?

Odpowiedź:

Imię i nazwisko:

Adres:

Wyrażam zgodę na przetwarzanie moich danych osobowych do potrzeb konkursu.
(czytelny podpis)

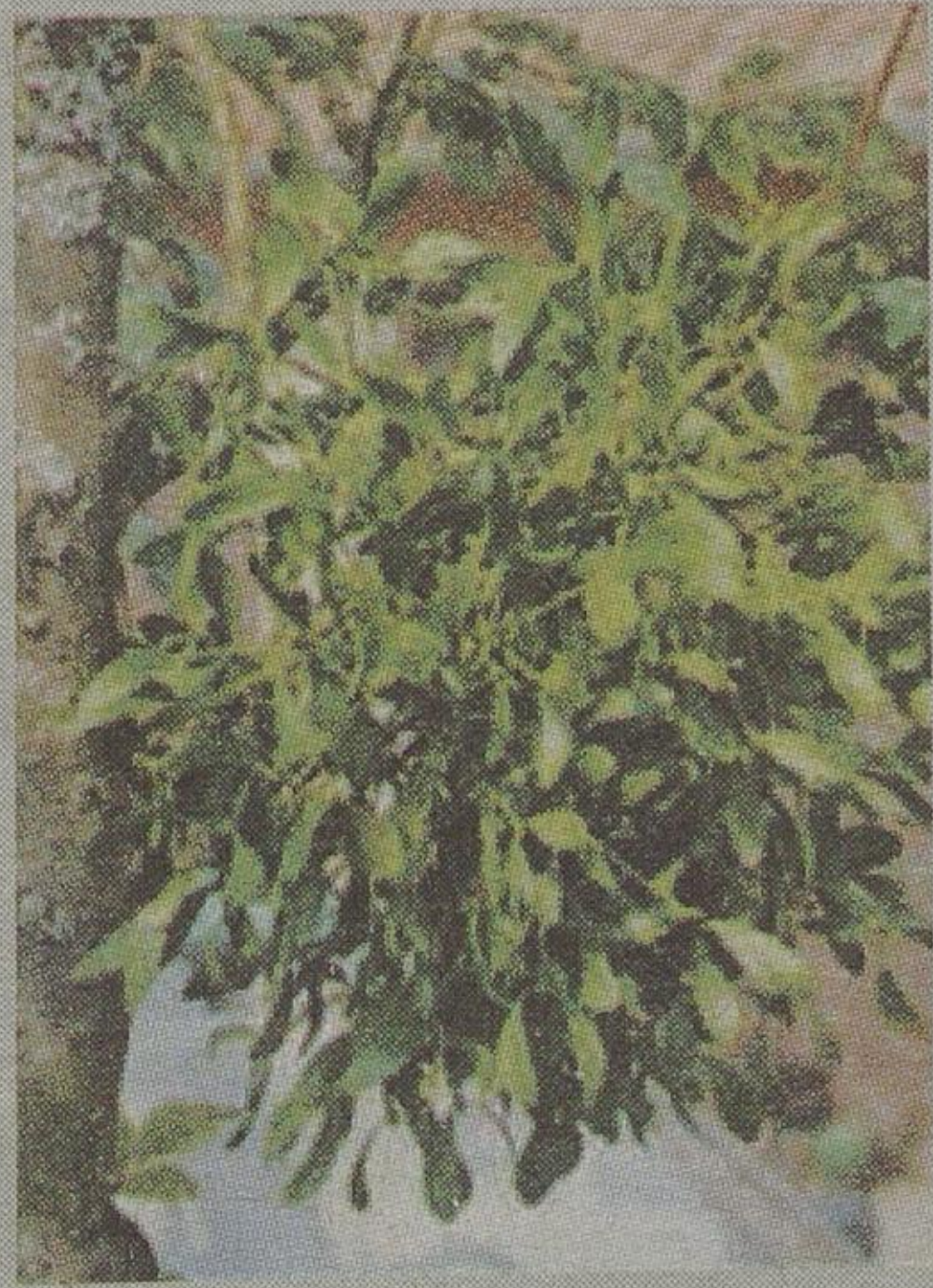

Wypełniony kupon prosimy dostarczyć pocztą lub osobiście do 15 grudnia 2006 r. do redakcji Gazety Współczesnej, ul. Św. Mikołaja 1, 15-950 Białystok, z dopiskiem na kopercie „Co to za roślina”.
Wśród osób, które nadesłają prawidłowe rozwiązania i złożą czytelny podpis na kuponie, rozlosujemy atrakcyjne nagrody książkowe.

Rozwiązanie z 21 listopada 2006: ŻOLEDZIE, OWOCE DĘBU. Nagrody wylosowali: Krystyna Wynimko – Czarna Białostocka, Aneta Bobryk – Łapy, Katarzyna Bielawska – Łomża, Barbara Jackowska, Leopold Jakimiec – Białystok. Nagrody można odbierać w Biurze Ogłoszeń Gazety Współczesnej na parterze budynku przy ul. Św. Mikołaja w Białymstoku. Gratulujemy i zapraszamy do dalszej zabawy!

Ciekawe rośliny



Kolorowy bukiet liści

Trudno byłoby znaleźć drugą roślinę o tak bajecznie kolorowych liściach jak kroton (Codiaeum). Płonie wieloma barwami: żółtą, pomarańczową, brązową i wszystkimi odcieniami czerwieni. Nie brak też zieleni i bieli. Na dodatek liście pokryte bywają plamkami, smugami i innymi kontrastowymi wzorami. Poza tym mają one bardzo różny kształt. Kroton pochodzi z gorących i wilgotnych rejonów Indonezji i Polinezji. Do Europy trafił w XIX wieku i hodowany był w oranżeriach. Ogrodnicy otrzymali odmiany przystosowane także do warunków domowych i teraz zdobi nasze mieszkania. W krajach o ciepłym klimacie dorasta do kilku, a nawet kilkunastu metrów, jako krzew czy drzewo rośnie w parkach, na klombach czy zieleńcach.

Tekst i fot. Aniela Łabanow.

reklama

P.H.U „KAMIENIARSTWO”
MARMUR-GRANIT
-AGGLOMARMUR:
 PARAPETY, SCHODY, BLATY, KOMINKI,
 POSADZKI, SPRZEDAŻ ŚLABÓW
 WOJCIECH KALINOWSKI
HRYNIEWICZE 56
15-378 BIAŁYSTOK 18
TEL./FAX (085) 74-28-012
TEL.KOM. 0600 423 689

DOMEX OKNA I DRZWI Sp. z o.o.
 i Wspólnik Spółka Komandytowa
 Producent drewnianej Stołarki Otworowej
 Białystok, ul. Ciesielska 2, tel./fax (085) 743 70 05,
 biuro@domex.com.pl
ZAPRASZAMY!
 Jesteśmy do Państwa dyspozycji również w każdą sobotę do godz. 15.00!
 Punkty sprzedaży na naszej stronie internetowej: www.domex.com.pl

Okna
 PVC
TERAZ NAJTANIEJ!
BOMIKUS
 tel. 676 05 31
 ul. Kombatantów 4

ELMiR
 SZAFY Z DRZWIAMI SUWANymi
RATY RABATY
STUDIO KUCHENNE
 ZAŚCIANKI, SZ. BARANOWICKA 64/1,
 tel./fax 746-62-06, fax 746-62-07
 DH KORAL
 ul. WYSZYŃSKIEGO 2/1, lok. 111
 tel. 744-44-30

Szalówka
28,00 zł/m²
cena netto (VAT 22%)
DAK POL
 Czarna Białostocka
 ul. Tartaczna 7, Czarna Białostocka,
 tel. 085 710 39 60, fax 085 710 36 71

biuro ogłoszeń
 Gazety Współczesnej
 przy ulicy
św. Mikołaja 1



Wydawnictwo Prasa Podlaska sp. z o.o.
 15-419 Białystok, ul. św. Mikołaja 1,
 tel. (085) 748 74 30, 745 59 87.

NOWA OFERTA!
MIESZKANIA I GARAŻE ul. TRAWIASTA
 Ostatnie domy szeregowe i bliźniacze
Biuro Sprzedaży:
 tel. 085 741 50 87
www.kombinatbud.com.pl
Kombinat Budowlany Sp. z o.o.
 Białystok, ul. Legionowa 14/16



Kolumna reklamowa

Grabówka, 350/1086 mkw, dom wolno stojący w stanie surowym, sprzedaż za 200 000 zł, DOM

Grajewo, ul Koszarowa, 120/626 mkw, dom mieszkalny, wolnostojący, do remontu, budynek gospodarczy, 130 000 zł, MKN

Hajnówka, dom+budynki na działkę na działce 781 mkw, 400.000 zł, BMJ

Jelgiewo okolice, budynek hotelowy parterowy o pow. 362 mkw, działka 0,42 ha, 65 000 zł, TRA

Klepacze, 300/5000 mkw, stylowy dom, urokliwie położony, 790 000 zł, FOR

kol. Sobolewo, w stanie surowym, pow. działki 1084 mkw, użyty-150 mkw, 124000 zł do negocjacji, POS

Królowa Wola, gm. Stare Juchy, siedlisko, dom wolnostojący 92,06/2300 mkw, garaż, bud. gosp., 180 000 zł, BNB

Księżyno, 150/495, stan otwarty, 195 000 zł, FOR

Kuriany, 167/2800, do częściowego wykończenia, 225 000 zł, FOR

Laski Wielkie, gm. Kalinowo, 420/2500 mkw, dom w zabudowie bliźniaczej, stan surowy otwarty, ok. 100 m od jeziora Selmęt Wielki, 220 000 zł, MKN

Lewickie, 180/1916, stan otwarty, 180 000 zł, FOR

Lewickie kol, 140/2035, nowy do zamieszkania, 380 000 zł, FOR

Niewodnica Korycka, 190,38/932 mkw., dom w stanie surowym, otwarty, 280.000 zł, AMI

Niewodnica Korycka, 147/715 mkw, 450 000 zł, RNT

Niewodnica Korycka, 147/715 mkw, nowy do zamieszkania, 450 000 zł, FOR

Niewodnica Korycka, 169/1000 mkw, współczesny design, 620 000 zł, FOR

Niewodnica Korycka, 180/700, nowy, wykończony, 550.000 zł, FOR

Nowe Miasto, 290/1500 mkw, nowy dom mieszkalny + budynek usługowo-handlowy, przy ulicy dobrze wyeksponowanej, 950 000 zł, FOR

Nowodworce, 250/900, stan zamknięty +190 mkw na działkę, 485 000 zł, FOR

Nowodworce, 140/2900 mkw, do wykończenia, 370 000 zł, BIS

Orzysz, 142/1987 mkw., bud. mieszk. dwukondygnacyjny, podpiwniczony, dodatkowo na działce znajduje się bud. stacji obsługi samochodów o pow. 124 mkw. oraz bud. gosp. o pow. 88 mkw., 350 000 zł, MKN

os. Dojlidy, 214/254, bliźniak, 350 000 zł, AMI

Os. Wygoda, Starosielce, nowe inwestycje, domy, szeregówki, bliźniaki, atrakcyjne ceny!!!, FOR

Pieczurki, 150/650, nowa, b. stylowa szeregówka, 495 000 zł, FOR

Porosły, 300/5000 mkw, reprezentacyjna posiadłość, wysoki standard do niewielkiego wykończenia, również pensjonat, 1 200 000 zł, FOR

Prostki, dom wolnostojący 180/2055 mkw, nowy, komfortowo wykończony, działka zagospodarowana, 590 000 zł, BNB

Puńsk, połowa domu drewnianego do remontu, działka ok. 500 mkw, 120.000 zł, TRA

Romoty, gm. Kalinowo, 95/41/800 mkw, nowy domek letniskowy, podpiwniczony, wykończony, 160 000 zł, MKN

Rutka-Tartak, okolice, budynek parterowy, murowany 160/7510 mkw, do remontu, 65 000 zł, TRA

Sejny, okolice, połowa bliźniaka o pow. 100/600 mkw, budynek gospodarczy, do jeziora około 300 m, 75 000 zł, TRA

Siedliska, gm. Elk, 161/40900 mkw., dom wolnostojący, budynki gospodarcze, działka z własną linią brzegową, 800.000 zł, BNB

Sielachowskie, 300/1260 mkw, nowy, najnowsze trendy, 740 000 zł, FOR

Sienkiewicze, 83,4/1225 mkw, nowy dom, 315 000 zł, AMI

Sienkiewicze, 200/1650 mkw, nowy do zamieszkania, 450 000 zł, FOR

Sienkiewicze, 240/2806 mkw, nowy dom wolno stojący, 475 000 zł, DOM

Sochonie, 270/1,5 ha, dom utrzymany w klimacie dworku, wspaniale utrzymana posesja, 1 200 000 zł, FOR

Stare Juchy, 112/900 mkw, dom jednorodzinny wolno stojący, podpiwniczony,

działka ogrodzona, zagospodarowana, dużo zieleni, 175.000 zł, MKN

Suwałki, okolice (6 km), działka o pow. 1053 mkw z rozpoczętą budową domu jednorodzinnego, 70 000 zł, TRA

Śródlesie, 160/570, parter+poddasze użytkowe, 428.000 zł, FOR

Wasilków, 240/800 mkw, nowy stan surowy zmknięty, rozprawdzone instalacje, parterowy z poddaszem użytkowym, 365 000 zł, CTR

Wasilków, 190/635 mkw, nowoczesny, przestronny dom, 550 000 zł, FOR

Wygoda, 1/2 bliźniaka, po kapitalnym remoncie, o pow. 212/323, 295 000 zł, AMI

Zaścianki, 136/500 mkw, nowy dom, 375 000 zł, BIS

DZIAŁKI

nieruchomość o łącznej pow. 2854 mkw, w rej. Konstytucji 3 Maja, 820 000 zł, AMI

działka rekreacyjna o pow. 2 ha w Gordej-kach n. jez. Dobskim (linia brzegowa), 180 000 zł, AMI

inwestycyjna pomiędzy ul. Kleeberga i Tkacką 6358 mkw, 900 000 zł, AMI

inwestycyjna, ul. Wysockiego, 1708 mkw, AMI

inwestycyjna, 1451 mkw (media), 350 000 zł, AMI

działka z dostępem do jeziora Gaładus o pow. 1,5 ha z możliwością podzielenia na mniejsze, 350 000 zł, TRA

27-go Lipca, 9000 mkw, 1 150 000 zł, FOR

Andersa, 2,2 ha, inwestycyjne, 130 zł/mkw, FOR

Bacejny, działka nad jez. z prawem zabudowy letniskowej o pow. 339 mkw, 15 000 zł, TRA

Baranowicka, ok. 3300 mkw, inwestycyjna, przelotowa, 210 000 zł, FOR

Barany, gm. Elk, od 1000 mkw., kilkanaście działek budowlanych, en. elektr., woda, brutto 60 zł/mkw. Kupujący bez prowizji, MKN

Barany gm. Elk, działka budowlana o pow. 1000 mkw, 55 zł/mkw, BNB

Bartosze, gm. Elk, działka gruntowa o pow. 1370 mkw w pobliżu jezioro, 27 000 zł, BNB

Bartosze, gm. Elk, 4004 mkw i 4009 mkw, działki rolne położone obok siebie, z wydanymi warunkami zabudowy, w pobliżu jeziora Sunowo, 23 zł/mkw, MKN

Białystok, Dziesięciny, 860 mkw, budowlana, pełne uzbrojenie, 185 000 zł, RNT

Białystok, Elewatorska, 2700 mkw, przemysłowa, 120 zł/mkw, CTR

Białystok, Piaski, 485 mkw, budowlana na działkę, 175 000 zł, BMJ

Białystok, ul. Ukośna, 1000 mkw, 171 000 zł, POS

Białystok, Zawady, 2536 mkw, rolna z możliwością przeksz., 45 USD/mkw, BMJ

Bogaczewo, gm. Giżycko, 1439 mkw., blisko jeziora, 77.000 zł, BMJ

Chrzanowo, gm. Elk, 1,01 ha, z możliwością zabudowy, energia elektryczna, woda, 140.000 zł, MKN

Dąbrówki, 2500 mkw, 95 000 zł, DOM

Dobra Wola, gm. Stare Juchy, 2,25 ha, z linią brzegową jez. Szóstak (ok. 350m), 400 000 zł, MKN

Dobrzyniewo, rolne, róż. powierzchnie od 2 zł-30 zł/mkw, BMJ

Dobrzyniewo Fabryczne, 3x1000 mkw budowlane nad rzeką Supraśl, 15 USD/mkw, BMJ

Dojlidy Górne, 2781 mkw, 95 000 zł, RNT

Drygały, gm. Biała Piska, 1,8 ha i 0,99 ha, działki rolne, 11500zł/ha, MKN

Dudki, gm. Świętajno, 0,59 ha, rolna z linią brzegową jez. Dudeckiego, 118 000 zł, MKN

Fasty, 2910 mkw, 65 zł/mkw, AMI

Fasty, 7632 mkw, rolna, w pełni uzbrojona, w pobliżu przystanek MPK, Pilne, 119 000 zł, CTR

Fasty, 901 mkw, woda, prąd, 80 000 zł, DOM

gm. Elk, 5600 mkw, z własną linią brzegową 50 m i pomostem, 45 zł/mkw, BMJ

gm. Kalinowo, 6,48 ha, z pozwoleniami na budowę i projektami trzech domów, z linią brzegową jeziora w kompleksie jezior Rajgrodzkich, 700 000 zł, MKN

gm. Kalinowo, ok. 4,2 ha, z pozwoleniem i projektem dwóch domów, z prawem do-

stępu do jeziora w kompleksie jezior Rajgrodzkich, 460 000 zł, MKN

gm. Kalinowo, ok. 2,1 ha, z pozwoleniem i projektem, z prawem dostępu do jeziora w kompleksie jezior Rajgrodzkich, 280 000 zł, MKN

gm. Wasilków, 0,96 ha z hangarem 200 mkw, na działkę, 200 000 zł, BMJ

Halickie, ok. 1 ha, 45 zł/mkw, RNT

Hryniewicze, budowlane, różne powierzchnie, 75 zł/mkw, BMJ

Jurowce, 2500 mkw, siedliskowa, 103 050 zł, POS

Kałęczyn, gm. Elk, 2,7 ha, sad, oczko wodne, z możliwością zabudowy, 6 zł/mkw., MKN

kier. Warszawa, 2 ha, inwestycyjna, 300 zł/mkw, FOR

Kleeberga, 2538 mkw, inwestycyjna, uzbrojona, AMI

kol. Ignatki, 1101 mkw, 80 000 zł-atrakcyjna, POS

Koplany, 5000 mkw, z możliwością podziału, 40 zł/mkw, LOK

Księżyno kolonia, 1178 mkw, budowlana, uzbrojona, 100 zł/mkw, CTR

Kuriany, 2000 mkw, 52 000 zł, BIS

Kuriany, 2200 mkw, na działkę, 25 zł/mkw, BMJ

Laski Wielkie, działka budowlana o pow. 5.000 mkw, sąsiadująca przez drogę z jez. Selmęt Wielki, 50 zł/mkw, BNB

Laski Wielkie, kolonia, działka gruntowa, w tym 1.000 mkw lasu, 10 zł/mkw, BNB

Lepaki, gm. Elk, 2,52 ha, z linią brzegową jez. Guzki, energia elektryczna, 110.000 zł, MKN

Lewickie, 2290 mkw, z pozwoleniem na budowę, 110 000 zł, DOM

Lewickie kol., 1156 mkw, prąd, woda, 38000, LOK

Łyski, 2050mkw, inwestycyjna, 150 zł/mkw, FOR

Małkinie, gm. Elk, 1513-4005 mkw., dziewięć działek budowlanych położonych przy jez. Woszczelskim z udziałem we wspólnej plaży, 28 zł/mkw. Netto, MKN

Możne, gm. Olecko, 0,55 ha, rolna, 55 000 zł, MKN

Mrozy Wielkie, gm. Elk, 3000-6000 mkw, działki rolne, w pobliżu jez. Regielskiego, blisko lasu, 16 zł/mkw, MKN

Mrozy Wielkie, gm. Elk, 6700 mkw., z możliwością zabudowy, blisko jez. Selmęt Wielki, dojazd drogą asfaltową, istnieje możliwość wykonania stawu, naturalny ciek wodny, 14 zł/mkw, MKN

Niewodnica Kościelna, 841 mkw, 38 000 zł, POS

Niewodnica Kościelna, 841 mkw, woda, energia, gaz w pobliżu, 39 000 zł, DOM

Nowa Wieś Etcka, 4500 mkw., „budowlana, zabudowana budynkiem gospodarczym o pow. 460 mkw., woda, ener., elektr.; przy trasie Elk-Warszawa”, 250.000 zł, MKN

Ogrodniczki, 1462 mkw, na usługi, 95 zł/mkw, LOK

okolice Goldapi, działka z prawem zabudowy siedliskowej o pow. 2,14 ha nad jeziorem, 75 000 zł, TRA

Orzechowo, gm. Stare Juchy, działki o pow. 2,02 ha w odległości ok. 200 m od jeziora Szóstak, 195 000 zł, BNB

Osowicze, 1352 mkw, 145 000 zł, AMI

Produkcyjna okolice, 2 ha, inwestycyjna, 50 zł/mkw, FOR

Raczkki, okolice, ziemia rolna o pow. 6772 mkw z dostępem do jeziora 50 000 zł, TRA

Sady Antoniukowskie, 853 mkw, 120 000 zł, AMI

Siedliska, gm. Elk, działki gruntowe o pow. 3,7ha z linią brzegową jez. Sunowo, 15 zł/mkw., BNB

Skomack Wielki, gm. Stare Juchy, 8,18 ha, rolna z linią brzegową jez. Mleczówka, 270 000 zł, MKN

Sobolewo, budowlane, różne powierzchnie, 90 zł/mkw, BMJ

Sochonie, 3430 mkw, budowlana, 24 USD/mkw, RNT

Sochonie, 5300 mkw, przy dr. asfaltowej, 318 000 zł, AMI

Sokolda, 1,40 mkw, z warunkami zabudowy, 125 000 zł, DOM

Stare Juchy, 1600-5300 mkw, działki budowlane z linią brzegową jeziora lub udziałem

wę w wspólnej plaży, netto 25 zł/mkw, MKN

Stare Juchy gm., działki pod zabudowę o łącznej powierzchni 5516 mkw, 74 550 zł, BNB

Stare Juchy gm., 4970 mkw, działka z wydanym pozwoleniem na budowę, widok na dwa jeziora, przy zakupie całości działka z linią brzegową jeziora gratis, 17 zł/mkw, MKN

Stare Juchy gm., 660-2400 mkw, działki z możliwością zabudowy, w pobliżu jeziora Ulówki, 12-18 zł/mkw, MKN

Stare Juchy gm., Elk, dostęp do jeziora, lub z linią brzegową, minimalna powierzchnia działek 3000 mkw, 8-15 zł/mkw, BNB

Starosielce, 3500 mkw, ładne miejsce, 95 zł/mkw, LOK

Supraśl, 5482 mkw., 300.000 zł, AMI

Suwałki, obrzeża, 5 działek o pow. około 800 mkw z prawem zabudowy domów jednorodzinnych., 40 zł/mkw, TRA

Suwałki, budowlana, 3682 mkw, 200 000 zł, TRA

Suwałki, Os. Hańcza, budowlana, 856 mkw, 70 000 zł, TRA

Szczecinowo, gm. Stare Juchy, 724 mkw, budowlana z widokiem na jezioro Szóstak, 30 zł/mkw, MKN

Świątajno gm., 1,20 ha, z linią brzegową jeziora Świętajno, 70 000 zł, MKN

Tajenko, gm. Bargłów Kościelny, trzy działki położone obok siebie o powierzchni 1301 mkw, 1146 mkw i 1131 mkw, z linią brzegową jeziora Tajno, 20 zł/mkw, MKN

w Pogorzałkach, 1500 mkw, cena, 45 000 zł, POS

Zaścianki, 989 mkw, budowlana, pełne uzbrojenie, 170 000 zł, RNT

Zaścianki, inwestycyjna, 1382 mkw, uzbrojona, 145 zł/mkw, AMI

Zawady, 700- 1000 mkw, budowlane, 130 zł/mkw, BMJ

Żółtki, 5100 mkw., 270.000 zł, AMI

LOKAL
UŻYTKOWY

działka usługowo-przemysłowa o pow. ok 3000 mkw z budynkiem murowanym piętrowym, rozpoczęta budowa budynku-stan zerowy, 300 000 zł, TRA

obiekt usługowo-biurowo-mieszkalny na Nowym Mieście 621/1310 mkw, 1 600 000 zł, AMI

garaż w zabudowie szeregowej o powierzchni 16,5 mkw-8000 zł, zlokalizowany w Elku przy ul. Łukaszewicza, BNB

Białystok, CH Park, 20 mkw, parter, 48 000 zł, BMJ

Białystok, Nowe Miasto, 300 mkw, l.p, atrakcyjna powierzchnia, 1700 zł/mkw, BMJ

Białystok, Słoneczny Stok, 35 mkw, parter, w bud. handl.-usługowym, 38 000 zł, BMJ

Białystok, Wygoda, 2600/4700 mkw, budynki-magazynowo-biurowe, 2 250 000 zł, BMJ

Białystok, Zielone Wzgórza, budynek mieszkalno-usługowy, 532 mkw, 680 000 zł, LOK

Elk, Armii Krajowej, 92,34 mkw, piwnica, 110 000 zł, BNB

Elk, centrum, 133 mkw, nieruchomość użytkowa, 260 000 zł, MKN

Elk, ścisłe centrum, 356+170/777 mkw, budynek użytkowy, dwukondygnacyjny, 500 000 zł, MKN

Elk, ul. Kościuski róg ul. Słowackiego, 618/473 mkw, budynek biurowo-usługowy, 550 000 zł, MKN

Elk, ul. Podmiejska, 300/2366 mkw, budynek magazynowo-warsztatowy, 100 000 zł, MKN

okolice Białegostoku, nowy obiekt produkcyjno-usługowy, atrakcyjny 400 mkw, 590000 zł-VAT, LOK

Suwałki, budynek usługowo-handlowy o pow. 900 mkw na trzech poziomach z działką 1802 mkw, 700 000 zł, TRA

Suwałki, budynek handlowo-magazynowy o pow. 762,8 mkw, budynek garażowy o pow. 350 mkw z działką o pow. 0,5253 ha, 260 000 zł, TRA

Suwałki, okolice, budynek handlowo-usługowy (sklep + bar) o pow. 135 mkw, działka 3600 mkw, 220.000 zł z wyposażeniem, TRA

OFERTY BIUR NIERUCHOMOŚCI

Suwałki, Wojska Polskiego, nieruchomość zabudowana (biurowiec, magazyny, kompleks garaży), działka o pow. 2.1244 ha, możliwość podzielenia, 980.000 zł, TRA

SIEDLISKO

Dąbrowskie, gm. Prostki, 2,37 ha, zabudowania: dom mieszkalny, budynki gospodarcze, przy lesie, 90.000 zł, MKN

gm. Goniadz, 150/5,29 ha, dom murowany, budynki gospodarcze, 120.000 zł, BMJ

gm. Suraż, 120/2600 mkw, dom murowany+ duży budynek gospodarczy, 75.000 zł, BMJ

Knyszyn, 5235 mkw, dom +budynki gospodarcze, 155 000 zł, BMJ

Krasnopol, dom drewniany parterowy po remoncie, działka 800 mkw, 60 000 zł, TRA

Krasnopol, okolice, siedlisko wiejskie o pow. 2,95 ha, dom murowany do remontu, budynek gosp. murowany, stodoła drewniana, 130 000 zł, TRA

Kroszewo, 2 ha, zabudowania: budynek mieszkalny, gospodarczy, budynek ferm kur, nad jez. Kroszewo, 300.000 zł, MKN

Lisewo, gm. Kalinowo, 41,21 ha, „gospodarstwo rolne z 350 m linią brzegową jez. Przepiórka (odnoga jez. Rajgrodzkiego); zabudowania o powierzchni 1560 mkw (dwie stajnie, dwie stodoły, bud. garażowo-warsztatowy); 7 ha lasu”, 4 000 000 zł, MKN

Maćkowa Rudka, ziemia rolna o pow. 2 ha z dostępem do rzeki Czarna Hańcza, 90 000 zł, TRA

Mazury-Radostowo gm. Jeziorany, ziemia rolna o pow. 28,6 ha z dostępem do jeziora Blanka, 300 000 zł, TRA

Pańska Wola, gm. Wydmyny, 2,55 ha, zabudowania: dom mieszkalny, dwa budynki gspodarcze, 140 000 zł, MKN

WYNAJME
MIESZKANIE

Białystok, Pułaskiego, 63 mkw, 3 pokojowe, zabudowa kuchni i p. pok., 1000 zł+opłaty, DOM

LOKAL
UŻYTKOWY

Białystok, centrum, 43 mkw, parter, doskonała lokalizacja w budynku handlowo-usługowym wejście od ulicy, 120 zł/mkw, BMJ

Białystok, Marczuk, 55 mkw, parter, po remoncie, na gabinet, biuro, sklep, 1600 zł/m-c, BMJ

Elk, centrum, 600 mkw, w tym: pow. usl.-200 mkw, pow. biurowa-200mkw, pow. mieszk.-200 mkw, pow. piwnic-200 mkw, garaż-40,5 mkw, rampa, istnieje możliwość wynajęcia części pomieszczeń, MKN

Elk, ścisłe centrum, 120-200mkw, parter, poszukujemy do wynajęcia, MKN

Elk, ul. Kościuski róg ul. Słowackiego, 618/473 mkw, budynek biurowo-usługowy, netto 5500 zł/m-c+opłaty eksplotacyjne, MKN

Elk, ul. Kościuski, 188,65 mkw, parter, po remoncie, netto 5000 zł/m-c, MKN

Elk, ul. Wojska Polskiego, 43,41 mkw, piwnica, 700 zł/m-c, MKN

Elk, ul. Wojska Polskiego, 43,41 mkw, parter, 1800 zł/m-c, MKN

Elk, ul. Wojska Polskiego, 86,82 mkw, parter+piwnica, 2500 zł/m-c, MKN

Elk, W. Polskiego róg Armii Krajowej, ok. 100 mkw, parter, lokal handlowo- użytkowy, doskonała lokalizacja, netto 7.000 zł/m-c +energia elektryczna wg licznika, MKN

Suwałki, centrum-lokal usługowo-handlowy na parterze o pow. 30 mkw (możliwość powiększenia do 80 mkw), 100 zł/mkw., TRA

Suwałki, centrum-lokal usługowo-handlowy na parterze o pow. około 120 mkw-80 zł/mkw, TRA

Suwałki, os. Północ, ok. 130 mkw., lokal handlowy na 2 poziomach, 1.500 m-cznie+opłaty stałe, TRA

WYKAZ BIUR

ADO— Adom Nieruchomości, tel. (085) 747-10-10, Białystok, biuro obok Legionowej 30, www.adom.com.pl

AKR— Akropol, Białystok, ul. św. Rocha 10A/112, tel. (0-85) 744-64-56

AMI— Amicus, Białystok, ul. Lipowa 6, tel. (0-85) 743-63-36, 869-11-71

BIS— Bis, Białystok, ul. Rynek Kościuski 24, tel. (0-85) 744-50-82

BMJ— BMJ, Białystok, ul. Boh. Getta 3, tel. (0-85) 744-50-60

BNB— Biuro Nieruchomości P. Buczek, Elk, ul. Mickiewicza 17/4, tel. (0-87) 621-02-48; www.biuro-nieruchomosci.xip.pl

CTR— Centrum Nieruchomości, Białystok, ul. św. Rocha 14A lok. 46-47, I piętro, tel. 744-62-45

DOM— Dominium, Białystok, ul. Lipowa 4/115, tel. (0-85) 653-72-99

Każde ogłoszenie kończy się trzyliterowym kodem. Jest to kod biura nieruchomości. Jeśli zainteresowała Państwa oferta biura, należy niżej odszukać jej kod i numer telefonu.

FOR— Forum Nieruchomości, Białystok, ul. Lipowa 4/225, tel. (0-85) 743-64-83, www.nieruchomosci.bialystok.pl

LOK— Lokal, Białystok, ul. Lipowa 29, tel. (0-85) 742-87-53, www.bnlokal.prv.pl

MKN— Mazurska Korporacja Nieruchomości, Elk, ul. Wojska Polskiego 65, lok. 1, I piętro, tel. (0-87) 621-30-02, www.mkn.com.pl

POS— Pośrednik, Białystok, ul. św. Rocha 11/1, tel. (0-85) 742-00-08

RNT— Rental, Kancelaria Obsługi Nieruchomości, ul. Suraska 1, lok. 109, 15-093 Białystok, tel./fax (085) 742-27-25, www.podlasie-property.com

TRA— Transakcja, Suwałki, ul. Kościuski 120, tel. (0-87) 566-56-14, www.transakcja.osti.pl

PRACA

ZATRUDNIĘ

*HIPERMARKET Kwadrat zatrudni: - pracowników działów produktów świeżych, - pracowników hali, - kasjerki. Prosimy o składanie ofert w Punkcie Obsługi Klienta w Centrum Handlowym. Tel. kontakcyjne: (085)653-92-85 oraz na adres: m.anisko@galeriakwadrat.com.pl

AHU - 5 handlowców z własnym samochodem. Plinie! 400,-/tygodniowo, Suwałki, (087)563-21-61.

ANGLIA - budowa, szklarnia, opieka. 0662-666-834.

APTEKA w Raciborzu zatrudni magistra farmacji. 0601-897-884.

DO pracy w tartaku, Mońki, (085)716-24-72.

DO zakładu produkcyjnego w Mońkach, (085)716-22-56.

FIRMA handlowa z siedzibą w Warszawie, nowy oddział w Suwałkach zatrudni młode osoby na stanowiskach fizycznych i umysłowych, 1.600,-/m-c, Suwałki, (087)563-21-60.

HURTOWNIA zatrudni 6 osób (magazyn). (085)732-77-02.

KANDYDATÓW do przygotowania do zawodu stolarza-obsługa maszyn tartacznych, Mońki, (085)716-26-21.

KIEROWCĘ C+E ze świadectwem kraj. Tel. 0510-648-981.

KIEROWCĘ do jazdy tirem z naczą na trasach Polska - Belgia - Rosja, na stałe, do uzgodnienia. 0602-557-199, 0602-591-457.

KIEROWCĘ kategorii C na 1/2 etatu zatrudni - może być emeryt, tel. 601-297-897.

MEŻCZYŻNE w gospodarstwie rolnym, z zakwaterowaniem. (086)474-30-85, 0513-931-956.

MONTERÓW instalacji sanitarnych. (085)675-48-14.

PRACOWNIKA do pracy w gospodarstwie, okolice Rudki 501-457-172.

PRACOWNIKA w gospodarstwie rolnym na stałe. (085)737-71-46.

ROZNOZNENIE ulotek - Białystok, Bielsk Podlaski, Sokółka, Zambrów. 0509-100-777.

SPEDYTORKE do firmy transportowej na stałe. Plinie, język angielski lub niemiecki, do uzgodnienia. 0602-557-199, (085)650-21-99.

STUDENTÓW do mycia plastików i pakowania paczek. (085)661-52-60.

SZUKAM PRACY

KIEROWCA kat. ABTC+E, 0515-902-418.

MALOWANIE, układanie glazury, terakoty, szpachlowanie. 0693-121-622.

MŁODA, średnie, znajomość handlu, prawo jazdy, komputer. 0516-897-010.

AUTOMOTO

KUPIĘ

AUTA powypadkowe skupię. 0501-328-434.

SKUP aut powypadkowych. Zaświadczenia do wyrejestrowania. Sprzedaż części (www.czesci.ambit.pl), tel. (085)7197-542, 0604-95-95-99.

SKUP aut rozbitych, najwyższe ceny w Polsce, www.czescigielda.eu, biuro-konpol.wp.pl

SPRZEDAM

140 Mercedes 3,5 turbo diesel, (1994), 212.000 km, bez metalik, bordo tapicerka, 35.000 zł. 0605-228-930, (086)275-27-89.

AUDI A4 1,9TDI (1995/96), 16.400 zł. (085)711-47-61, 0504-216-553.

AUDI A4 1,9TDI (1997), 21.000 zł. (085)711-60-70.

AUDI A4 1,9TDI (1998), 22.500 zł. 0501-514-238.

AUDI A8 4,2 (1994), 28.000 zł. 0502-182-541.

AUDI avant (1994) 4,2 Quattro, automat, stan bdb, 21.000 zł. 0604-959-599.

AUDI B4 (1993), 2,0 gaz, (086)271-75-61.

AUDI B4 1,9TDI (1994), 12.500 zł. 0698-450-283.

AUDIM B4 1,9 TDI (1995) full opcja, 16.000 zł. 0502-415-956.

BARAKOWOZ po radiostacji, na kołach, 2 osie, maszynny, na budowę, 2.500. 0605-228-930, (086)275-27-89.

BEZPOŚREDNI importer aut z USA, duży wybór, 50 aut na placu, cotygodniowe dostawy, od 25.000 zł. 0602-557-199, 0602-591-457.

BMW 540 (1993) pełna opcja, 12.800 zł. 0502-182-541.

CC 700, 64.000 km (1994), 2.500 zł. 0781-933-710.

CHRAISLER Vojager, 2,5 TD, 18,7 tys., 0501-514-238.

CHRYSLER Pacifika, 3,5r6, (2004), niebieski metalic, DVD, pełna opcja, 76500 zł. 0602-557-199, 0602-591-457.

CHRYSLER P-T, Cruiser, 2,4i, (2005), 15 tys. km, srebrny metalic, pełna dokumentacja, pełna opcja, 38100 zł. 0602-557-199, 0602-591-457.

CITROEN jumper (1998) na części, 1.500 zł. (086)279-76-25.

CZEŚCI Kamaz 43010, przyczepa do lasu, zbiornik na paliwo, 5000 l, od 1800, 0607-351-355.

DAEWOO Musso, 4x4, 2,9 TD, (1996), 22.500, 0502-182-541.

DODGE Grand - Caravan, 3,8i, (2005), wiśnia, metalic, pełna opcja, lekko uszkodzony, 41500 zł. 0602-557-199, 0602-591-457.

DODGE Grand Caravan, 3,3 + gaz, faktura, VAT, (1996), 17.500, 0506-141-335.

DODGE Grand Caravan, 3,3i, (2006), 12 tys. km, zielony metalic, pełna opcja, DVD, chowane fotele, 0602-557-199, 0602-591-457.

FIAT Punto II, Van, (2004), uszkodzony, klimatyzacja, 6500 zł. 0604-959-599.

FIAT Siena 1,4EL, (XII 1997). 0668-542-100.

FIAT Ulipa Van, benzyna, 2 l, (1996), 7.000 tys. + oplata, 0603-840-408.

FORD Escort, 1,8 DP, (1994), 5,500 + oplata, 0603-840-408.

FORD Fokus ST 170, (2004), stan idealny, najlepsza wersja, klima, 36000 zł. 0501-552-597.

FORD Sierra, 2,0, (1992), 3.000, 0507-105-103.

GOLF III 1,0D (1995), 8.200 zł. 0505-780-200.

GOLF-IV (XII 2000) 1,9D, 4 x airbag, klima/ufelgi, 26.500 zł. (085)650-21-47.

HONDA Acura, 2,4i TSX, (12.2004), 25 tys. km, srebrna, Xenon, maksymalna opcja, 58100 zł. 0602-557-199, 0602-591-457.

HONDA Civic, 1,4, (2001), 3-drzwiowa, klimatyzacja, bezwypadkowy, zak. w kraju, 24.000, 0604-959-599.

HONDA odyssey (1998), 0503-786-950.

JEOP Cherokee 2,1TDI (1991), 12.800 zł. 0502-182-541.

JEOP grand 4,7i (X 2005) limited, uszkodzony, jeżdzący, 51.500 zł. 0602-557-199, 0602-591-457.

JEOP liberty 3,7i (2004/2006), od 40.000 zł. 0602-557-199, 0602-591-457.

KAMAZ wyrotka, 3W, (1985), 16.000 zł. Koparka gąsienicowa Hydromag 15T, 15.000 zł. 0604-963-556.

KIA Sorento, 3,5 V6, (2004-2006), 5 szt. na placu, lekko uszkodzone, od 35.000 zł. 0602-557-199, 0602-591-457.

KONTENER z windą, 6.000 zł. 0501-514-238.

LAGUNA II Grandtour, 1,9 dCi, (2001), wersja Privilege, pełna opcja, bezwypadkowy, idealny, 30,6 tys. zł. 0604-997-453.

LT 28 skrzyniowy, stan dobry, (86)271-75-61.

MAN 10150, 6T, skrzyniowy, (1988), HDS 1,6T, 23.800 zł. (086)272-59-95, 0608-648-266.

MAZDA "3" 2,0i (2006), 2 tys. km, czerwony metalik, pełna opcja, uszkodzony przód, 26.500 zł. 0602-557-199, 0602-591-457.

MAZDA "6" 3,0 V6 (2005/06), 9 tys. km, sedan, skóra, niebieska, maksymalna opcja, jak nowa, 54.100 zł. 0602-557-199, 0602-591-457.

MAZDA "6" 3,0 V6, (12.2004), 5-drzwiowa, 25 tys. km, wiśnia metalik, maksymalna opcja, 49.500 zł. 0602-557-199, 0602-591-457.

MAZDA "6" 3,0 V6, kombi, (12.2004), tiptronic, pełne wyposażenie, 46.500 zł. 0602-557-199, 0602-591-457.

MERCEDES C180 (1993) gaz, czarny, idealny, 13.000 zł. 0517-368-129.

MERCEDES vito 2,3D (1997), 19.900 zł. 0606-445-732.

MERCEDES 116 antyk. 0602-755-092.

MERCEDES C-180 2,5 diesel, szary metalik (1995), stan bdb, 22.000 zł. 0605-228-930.

MERCEDES E 200D (1995), sedan, do sprowadzenia, 3.300 euro. 0606-174-161, (085)743-16-23.

MERCEDES okular E22 (1996), 23.000 zł. (085)571-14-61, 0504-216-553.

MERCEDES vito (1997), 20.000 zł. 0501-514-238.

MERCEDES vito 112 CDIL (2002), klimatyzacja, 2 x airbag, faktura, 42.000 zł. 0604-959-599.

MITSUBISHI outlander limited (2005) 4 x 4, pełna opcja, 78.000 zł.

NAJWIĘKSZY wybór w Polsce części do aut japońskich, silniki, skrzynie, blacharka, www.czescigielda.eu, biuro konpol5.wp.pl, 0501-206-406, (085)715-27-95.

NAJWIĘKSZY wybór w Polsce części do aut koreańskich, polskich, angielskich, silniki, skrzynie, www.czescigielda.eu; biuro konpol5.wp.pl, 0501-206-406, (085)715-27-95.

NAJWIĘKSZY wybór w Polsce części do aut niemieckich, silniki, skrzynie, blacharka, od 50 zł. www.czescigielda.eu (085)715-27-95, 0501-206-407.

NAJWIĘKSZY wybór w Polsce części do aut włoskich, skup rozbitych, od 50 zł. www.czescigielda.eu; biuro konpol5.wp.pl 0501-206-406, (085)715-27-95.

OPEL astrar kombi, 1.7TD, (1997), sprowadzony, 8.500,- + opłaty. 0510-142-036.

OPEL froniera 2,3TD (1993) el. szyby, c. zamek, 5-drzwiowy, 15.900 zł. 0696-445-732.

OPONY, felgi, hurt - detal, alu i stal, lato i zima, od 30 zł. 0508-783-385, 0694-826-390.

PASSAT (1998) 1,9 TDI, 22.500 zł. 0501-514-238.

PASSAT (2002) 1,9TDI, 37.000 zł. 0501-514-238.

PASSAT 1,6 102 KM (1998) kombi, bezwypadkowy, 16.800 zł. 0604-558-701.

PASSAT TD 1,9 (1993) 180.000 km, kombi. (085)681-51-12.

PILNIE Łada samara sedan, (1996), 3.500,-, (085)653-06-68, 0668-548-282.

POLO classic 1,9 SDI (1997), 12.700 zł. 0501-514-238.

POLONEZ Atu plus (1998) 1,6GS gaz, czerwony, l właściciel, 5.200 zł. (086)275-28-71, 0510-579-512.

POLONEZ caro 1,6 GSI (1998), 3.800 zł. 0504-307-459.

POLONEZ Truck 1,6G, (1995), (086)273-87-54.

PRZYZCZĘPA dla myśliwych oszklona, z ogrzewaniem, stan bdb, z wojska, 2.500 zł. 0605-228-930, (086)275-27-89.

REFLEKTORY do różnych aut, od 50 zł. 0500-210-005.

RENAULT kangoo 1,2B sekwencyjny wtrysk gazu (1998) zadbane, 14.500 zł. 0506-141-335.

RENAULT laguna 2,2D (1995), 11.900 zł. 0502-182-541.

RENAULT Messenger, 2,5 D, (1997), chłodnia, 14,5 tys., 0506-201-725.

RENAULT traffic (1985) stan dobry, wysoki, 2.000 zł. 0660-714-141.

SKODA felicia (1996) 1.3 + gaz, 6.500 zł. (085)711-57-45.

SKODA superb (2003) 1.9 TDI, 38.000 zł. 0501-514-238.

SKUTER aprilia 0,5 (XII 2001), 37.000 zł. 0660-885-656, (085)650-21-99.

SPRINTER, 2,9D, (1996), 22000 zł, 0502-565-024.

SPRZEDAM samochód ciężarowy MANN 12.163 LLC (2001) plandeka, pierwszy właściciel. Kontakt: 0606-249-868

SUBARU forester 2,5i 4 x 4, (2005-2006), pełne wyposażenie, 3 szt. w ofercie, od 37.000 zł. 0602-557-199, 0602-591-457.

ŚCIGACZ patrolowy napęd strugowy, 6 osób, nie używany z przyczepą, z wojska, 13.500 zł. 0605-228-930, (086)275-27-89.

TOYOTA camry 3,0 V6 (2005), srebrny metalik, navigacja, pełna opcja, uszkodzona + nowe części, 47.500 zł. 0602-557-199, 0602-591-457.

TOYOTA rav 4 2,4i (2004-2005), 5 sztuk w ofercie, lekko uszkodzone, od 40.000 zł. 0602-557-199, 0602-591-457, (085)650-21-99.

TOYOTA rav 4, 2,4i (06.2004), 22 tys. km, srebrny metalik, pełna dokumentacja, uszkodzony przód, 36.500 zł. 0602-557-199, 0602-591-457.

TRUCK 1,6 (1995) + gaz, 2.200 zł. (085)661-52-81.

UŻYWANE części do Robura. 0609-499-004.

VOLVO S40 (2004/05) 2,4 nowy model. 0602-103-398.

VOLVO S-40 2,4i nowy model, (12.2004), 20 tys. km, zielony metalik, skóra, klima, pełna opcja, 54.500 zł. 0602-557-199, 0602-591-457.

VOLVO S-40 2,5 T5 (11.2005), nowy model, 7 tys. km, czerwony metalik, pełna opcja, uszkodzony bok, 31.500 zł. 0602-557-199, 0602-591-457.

VOLVO S-60 2,5 T5 (2005), 20 tys. km, szary metalik, maksymalna opcja, pełna dokumentacja, 72.500 zł. 0602-557-199, 0602-591-457.

VOLVO S-60 2,5 T5 (2005) granat metalik, pełna opcja, lekko uszkodzony, jeżdzący, 50.100 zł. 0602-557-199, 0602-591-457.

VOLVO S-60 2,5 T5 AWD (X 2005) 15.000 km, biała perła, maks. opcja, 72.500 zł. 0602-557-199, 0602-591-457.

VOLVO S-80 2,9 T6, (2004), 40 tys. km, malinowy metalik, skóra, pełna opcja, uszkodzony, 40.500 zł. 0602-557-199, 0602-591-457.

VOLVO V40 1,9TD (1997), bezwypadkowy, ciemny granat, 16.900 zł. (085)731-38-47, 0503-194-524.

VOLVO XC90 2,9 T6 4x4, (12.2003), 40 tys. km, srebrny metalik, pełna dokumentacja, pełna opcja, uszkodzony, 41.000 zł. 0602-557-199, 0602-591-457.

VW golf IV 1,9TDI (2000) kombi 4 x airbag, klimatyzacja, stan bdb, 26.000 zł. 0604-959-599.

VW New Beetle 1,8 turbo, cabrio, (11.2005), 10 tys. km, maksymalna opcja, lekko uszkodzony, 47.100 zł. 0602-557-199, 0602-591-457.

VW passat 1,9 TDI 110 KM (1997), 24.000 zł. (085)711-60-70.

VW passat 1,9TDI 115 KM (1999) kombi, klimatronic 4 x airbag, 26.000 zł. 0604-959-599.

VW passat 2,0 turbo (2006), nowy model, 10 tys. km, czarny metalik, pełna opcja, uszkodzony tył, 46.500 zł. 0602-557-199, 0602-591-457.

VW passat 2,0 kombi (1990) uszkodzony lewy przód, 2.700 zł. 0604-959-599.

VW passat B5 1,9TDI 110 KM (1997) zielony metalik, 21.500 zł. 0509-678-585, 0504-276-075.

VW passat kombi 1,9TDI (1995) c. zamek, el. szyby, szyberdach, 11.700 zł. 0606-706-488.

VW Passat 1,6 D, (1981) Kombi, 1,9 tys. zł. 0506-201-725.

VW transporter 1,6D (1975), 2.650 zł. 0509-556-684.

VW vento 1,9 diesel (1994), 9.400 zł. 0698-450-283.

CZEŚCI

WWW.VOLVOFAN.PL - Maczka 82. (085)662-20-22.

AUTOKOMISY

AUTOKOMIS LECH, Nowowarszawska 128/1, (085)743-17-19.

WYPOŻYCZALNIE

AUTOWYPOŻYCZALNIA ANMIL, tel. (085)663-53-00, 0512-516-558

CENTRUM
POGRZEBOWE
JACEK KOMARNICKI
tel. 085 744 33 88
BIAŁYSTOK
UL. SKŁODOWSKA 22
UL. WOJSKOWA 3
(SĄSIĘDZTWO Z PROSEKTORIUM)
WWW.POGRZEB.BIALYSTOK.PL
CZYNNE CAŁA DOBĘ!

ZAKUPY

HURTOWNIE

ANGIELSKA odzież używana, superkrem, końcówki kolekcji. Hurtownia MST, 27 Lipca 91, Białystok, tel. 502-621-872, 0608-200-924.

ANGLIA, Irlandia, Niemcy - odzież używana - importer Hurtownia MARS. Białystok, Kleeberga 22, (085)664-72-11.

SKLEPY

SKLEPY Drew-Met, Hetmańska 10, (085)651-47-46. Wyposażenie łazienek, meble łazienkowe, materiały instalacyjne, budowlane do remontu, wykończenia wnętrza.

PRODUCENCI

DRZWI sosnowe z ościeżnicą, od 290,- netto, Suwałki, (0-87)566-24-42.

NIERUCHOMOŚCI

KUPIĘ

1, 2-pokojowe. (085)741-3

GARAŻE - blaszaki najtaniej!!! (089)542-83-71, (058)762-95-12, (018)334-08-10.

GRZEJNIKI przemysłowe - wyprzedaż. 0515-159-723.

ŁADĘ chłodniczą i słupek chłodniczy. (085)675-32-07.

OKNA dachowe, PCV - tania, Tel. (085)868-18-14.

OPAL dębowy gruby. (085)718-09-69, 0694-426-665.

SOSNĘ tartaczoną do 22 średnicy, 160 zł/msześc., 0505-266-198.

SUCHA brzoza i inne do kominka. 0696-454-848.

INNE

POŚCINAM, popijując drzewo, uporządkuj plac. 0886-260-625.

WRÓŻKA ELLENI - tarot, zdejmowanie kłatw, uroków. (085)744-00-02, 0600-114-369.

ZDROWIE

GINEKOLOG

*GINEKOLOG - bezpiecznie. 0504-627-763.

GABINET ginekologiczny. 0602-170-344.

GINEKOLOG. Bez zabiegów, bezbolesne przywracanie cyklu miesięczkowego. 0698-432-042.

PSYCHIATRA

*ALKOHOLOWE odtrucia (także domowe). Esperal, kroplówki, nerwice, depresje. Psychiatrię, psycholog, terapeutę. N. ŻÓŁTUSZKA, Upalna 88, Białystok. Całodobowo. (085)661-53-33, 0698-335-897.

KROPLÓWKI (stosowane na zachodzie): Wyczerpanie psychiczne, fizyczne. Dobór leków indywidualnie. Miazdzyca (zmniejszają ryzyko zawału, paraliżów, niedowładów). Zaburzenia pamięci. Nerwice, depresje, zaburzenia lękowe, snu. Seksualne. Otyłość. Dr Choroszczka, Podlesna 16, (085)732-77-35.

NERWICE, DEPRESJE (BULIMIA, ANOREKSJA), ZABURZENIA SEKSUALNE, ODRUCIA ALKOHOLOWE, ESPERAL (CHIRURG), CENTRUM PSYCHIATRYCZNE, UL. PODLESNA 16, REJESTRACJA: tel. (085)732-77-35, 0502-44-55-55.

ODTRUCIA alkoholowe profesjonalnie, dyskretnie - także domowe. 0604-847-051.

DERMATOLOG

BADANIE włosów. Tel. (085)745-19-60.

LUSZCZYCA, bielactwo. (085)745-19-60.

OKULISTA

GABINET okulisty. Komputerowy dobór soczewek kontaktowych (kolorowych, torycznych i progresywnych) i szkieł okularowych. Płynny pielęgnacyjny. Leczenie dzieci i dorosłych. Stołeczna 25 (wejście od Wyszyńskiego). Tel. (085)744-44-19.

LUPY do czytania, okulary lupowe, filtry poprawiające kontrast widzenia. Refundacja NFZ. (085)744-45-95.

ALERGOLOG

ALERGIA. Bezbolesne testy i leczenie. 2500 alergenów. Odczulanie na urzędzeniach najnowszej generacji, ul. Rzymowskiego 43/28. Tel. (0-85)746-59-02.

INNE

*RZUĆ palenie, ul. Rzymowskiego 43/28. Tel. (0-85)746-59-02.

APARATY słuchowe. Stołeczna 25 (wejście od Wyszyńskiego). Tel. (085)744-44-19.

FIZYKOTERAPIA, kinezyterapia, masaż. 0668-185-557.

REHABILITACJA u pacjenta. 0606-944-841.

KOMPUTERY

SPRZEDAM

SERWIS komputerowy - dojazd, napewnianie tuszy, tel. (085)742-90-28, 742-90-29.

MASZYNY I URZĄDZENIA

KUPIĘ

ZBIORNIKI 3-4-5 typ. L średnica blachy 8-10 mm, mogą być używane po stacjach gazowych, 0601-787-601.

SPRZEDAM

JELCZ MPS-201, koparko-ładowarka Ostrówek, ciągnik Ursus C-330, przyczepa wyrotka jednoosiowa, 0604-089-653.

SPRZEDAM prasę PMS-16, mimośrodową, 6.500 zł. 0607-32-32-03.

WYPOŻYCZALNIA, sprzedaje sprzęt budowlano-reмонтowy, "PUH" Partner, Bałazarzewska 21, 0604-708-420.

MATERIAŁY BUDOWLANE

KUPIĘ

PLITY drogowe. 0501-752-245.

SPRZEDAM

PARKIET - producent. (085)653-75-04.

PARKIET, schody, wykończenia, chemia z Hajnówki. Tel. (0-85)683-46-38, www.andrewpol.com.pl

ŻWIROWNIE - koncesja. 0501-654-046.

USŁUGI

AUTOMOTO

AIRBAGI, konsole, klejenie. Tel. (0-61)867-87-13, 0605-588-595.

BUDOWA, REMONT

BUDOWNICTWO od fundamentu do dachu, kompleksowe remonty, więźby dachowe, produkcja więzarów, rachunek VAT. (0-87)523-03-89, 0660-064-952.

DOMY drewniane mieszkalne, letniskowe. (085)655-27-64, 0606-133-334.

PODSUFITKA, SIDING, RYNNY, GONT BITUM., DRZWI ZEWNĘTRZNE

Szosa Baranowicka 60/2 Białystok-Zaścianki, tel. 085 741 81 85

DOMY, domki drewniane z bala. (085)661-69-87, 0502-949-314.

DŹWIGAMI, RUSZTOWANIA. Tel. (085)653-94-00, 0502-265-825.

GRANITOWE parapety, posadzki, nagrobki. www.okla.com.pl. 0607-497-951.

KOMPLEKSOWE wykończenia wnętrz. 0605-943-083.

KORDULA. Ogrodzenia, bramy, drzwi, szlabany, automatyka. Tel. (85)663-26-39.

KRĘGI betonowe, przekrój 50 cm, ze stopa, Białystok, sprzedam, 35 zł/szt. 0604-136-573.

MALOWANIE 3,-/mkw., panele podłogowe, tapetowanie - profesjonalnie. 0501-847-399.

MALOWANIE 3,-/mkw., panele podłogowe, tapetowanie - profesjonalnie. 0501-847-399.

MALOWANIE, terakota - fachowo. 0662-490-914.

MALOWANIE. Szpachlowanie. 0668-141-137.

NADBUDOWY, więźby skomplikowane, krycie dachów. Tel. 0602-777-760.

PARKIETY, podłogi, schody, układanie, sprzedaż, kompleksowe wykończenia wnętrz, rachunek VAT. (0-87)523-03-89, 0660-064-952.

PIECZE kaflowe. 0502-969-205, 0609-613-408.

POSADZKI agregatem. 0604-400-174.

PRODUCENT sprzedaje kostkę brukową - wszystkie wzory i kolory, z certyfikatem CE. Grudzień - promocja cen! Bruk Polska, Białystok, Komunalna 3, (085)653-88-22, 0505-18-13-13.

REMONTY - glazura, malowanie, szpachlowanie. 0661-972-747.

RYDLE do płotu, stęple budowlane sprzedam, (085)718-51-02.

STUDNIE. Tel. (0-85)654-70-00, 0604-651-727.

SUCHE tynki, ocieplanie. 0507-569-350, (085)676-05-03.

SUCHE tynki, szpachlowanie, malowanie. (085)717-12-24, 0600-220-366.

TYNKI tradycyjne agregatem. 0502-053-516.

ZLECĘ wybudowanie obory, k. Grajewa. 0609-793-264.

ELEKTRYCZNE

ACC ELEKTRIC: instalacje elektryczne, odgromowe, pomiary, alarmy, autoalarmy, telewizja dozorowa, anteny, domofony, automatyka. (085)650-34-29, 0502-773-368.

CYKLINOWANIE

CYKLINOWANIE. Tel. 0504-119-775, (0-85)743-32-21.

HYDRAULICZNE

HYDRAULIKA. Tel. 0504-119-775, (0-85)743-32-21.

MEBLE

KUCHNIE, szafy, zabudowy. 0609-777-024.

USŁUGI Stolarskie, 0886-020-712.

AGD, RTV

ORGANY Casio, CTK-573, dynamiczna klawiatura, general midi, 630 zł, (086)476-34-92, wieczorem.

NAPRAWA AGD

AUTOMATYCZNE pralki. (0-85)742-03-96, Myśliński.

PRALKI, lodowko-zamrażarki. (085)742-40-49, 0601-970-083, Kuzyka.

NAPRAWA RTV

NAPRAWA telewizorów, magnetowidów. (085)661-76-31, 0602-120-966.

CZYSZCZENIE DYWANÓW

CZYSZCZENIE, obrębianie dywanów, futrzaków, tapicerki, żaluzji. Odbieramy, odwozimy. 0607-149-302, (085)732-60-62.

PRANIE dywanów. (085)746-15-53, 0694-254-907.

PRZEPROWADZKI

PROFESJONALNIE. (085)742-15-28, www.przeprowadzki.bialystok.pl

REMONTY

REMONTY, docieplenia. 0603-424-784.

OKNA I DRZWI

OKNA, DRZWI - RABATY do 40%, tel. (085)652-58-56.

OKNA, drzwi, bramy, rolety, najniższe ceny, raty! 0512-592-142.

ROLETY Inter-Tech, Orzeszkowej 32, tel. (0-85)732-90-25.

ŚLUSARSKIE

OGRODZENIA, Łomża, 0692-148-426.

TRANSPORT

BUSEM towarowym. 0500-080-517.

POMOC drogowa, przewóz ciąg, rolniczych, busów, osobowe, 0501-731-250, (085)741-83-54.

PRZEWÓZ osób, rzeczy, kraj, zagranica. Laweta. Tel. 0602-423-529.

ZŁOM wywóz, odbiór własnym transportem. (085)654-54-00, 0503-057-090.

INNE

NAGROBKI granitowe, podwójne już od 4.900 zł. 0601-566-181.

NAGROBKI granitowe, podwójne od 4.900 zł. www.okla.com.pl. 0609-610-753.

ROLNICTWO

SPROWADZAM prasy belujące zachodnie, różne typy, możliwość transportu. Tel. 0502-984-105.

SPROWADZAM traktory rolnicze: Zetor, Fendt, Deutz Fahr i inne, możliwość transportu. Tel. 0601-164-263, 0502-984-105.

NIEDZIELE HANDLOWE
10, 17.12.2006 od 10.00 do 15.00

Podlasiak

- ◆ WYKŁADZINY
- ◆ DYWANY
- ◆ CHODNIKI
- ◆ KARNISZE
- ◆ TAPETY

ŚWIĄTECZNE PROMOCJE

ATRAKCYJNE CENY, SZEROKI ASORTYMENT

Białystok: ul. Branickiego 35, tel. (085) 743-26-60,
ul. Przędzalniana 60 (Aneks), tel. (085) 664-79-20
Suwałki: D.H. Arkadia. ul. Noniewicza 12A, tel. (087) 565 77 82

IMPREZY OKOLICZNOŚCIOWE

GRAJEWO. Usługi Kateringowe - Niecikowsky. Imprezy firmowe. Dom Weselny "Wenus". (086)272-82-18, 0506-056-683.

MIKOŁAJ. Tel. 0503-501-845.

ŚWIĘTY Mikołaj. 0880-461-877.

TŁUMACZENIA

TŁUMACZ przysięgły niemieckiego. 0692-414-488, (085)869-12-03.

OGŁOSZENIE

Syndyk Masy Upadłościowej Zakładu Przetwórstwa Mlecznego „EKOLAND” sp. z o.o. ogłasza przetarg ofertowy na sprzedaż:

• nieruchomości składającej się z dwóch działek gruntu: nr 32/43 o pow. 515 m² oraz nr 32/45 o pow. 629 m², zabudowanej budynkiem magazynowo-produkcyjnym, z utwardzonym betonem placem manewrowym, położonej w Kupiskach Starych, ul. Działkowa 4, gmina Łomża, księga wieczysta w Wydziale Ksiąg Wieczystych Sądu Rejonowego w Łomży KW LM1L/00026003/9. Wartość oszacowania nieruchomości wynosi 981.456 zł (dziewięćset osiemdziesiąt jeden tysięcy czterysta pięćdziesiąt sześć złotych), która to kwota stanowi cenę wywoławczą przetargu.

1. Warunkiem przystąpienia do przetargu jest a) złożenie pisemnej oferty kupna nieruchomości z proponowaną ceną w zamkniętej kopercie pod adresem: Syndyk Masy Upadłości Zakładu Przetwórstwa Mlecznego „EKOLAND” sp. z o.o. w Kupiskach Starych, 18-400 Łomża, ul. 3 Maja 12, z zaznaczeniem „Oferta przetargowa” do dnia 20 grudnia 2006 r. do godziny 11.00 b) wpłacenie wadium w wysokości 5% ceny wywoławczej w kwocie 49.073 zł (czterdzieści dziewięć tysięcy siedemdziesiąt trzy złote) przelewem na rachunek bankowy Syndyka Masy Upadłości Zakładu Przetwórstwa Mlecznego „EKOLAND” sp. z o.o. w Kupiskach Starych - PEKAO S.A. O/Łomża Nr 20 1240 1532 1111 0010 0545 6889 z zaznaczeniem „wadium na przetarg” do dnia 19 grudnia 2006 r.
 2. Przetarg nie dochodzi do skutku w razie niezgłoszenia oferty spełniającej warunki, o których mowa w pkt. 1-2.
 3. Oferta pod rygorem jej odrzucenia powinna zawierać: a) dokładne oznaczenie nazwy, siedziby i statusu prawnego składającego ofertę, b) w przypadku przedsiębiorstw aktualne wypisy z właściwych dla składającego ofertę rejestrów, c) oferowaną cenę nabycia wyrażoną kwotowo, która nie może być niższa niż cena wywoławcza wynosząca 981.456 zł, d) zobowiązanie składającego ofertę do pokrycia kosztów, podatków i opłat związanych z zawarciem umowy, e) oświadczenie o przyjęciu warunków przetargu, f) oświadczenie, że składający ofertę zapoznał się ze stanem faktycznym i prawnym nieruchomości oraz, że wyraża zgodę na wyłączenie rękami za wady fizyczne i prawne na zasadzie art. 588 §1 k.c., g) promesę zezwolenia MSWiA dla oferentów będących osobami zagranicznymi, które mają obowiązek zezwolenia na zakup nieruchomości w Polsce, h) podpis składającego ofertę w przypadku osób fizycznych, podpis osoby upoważnionej do reprezentowania składającego ofertę nie będącego osobą fizyczną na ofercie i oświadczeniach, i) dowód wpłaty wadium, j) wskazanie numeru rachunku bankowego, na który ma być zwrócone wadium w przypadku nieprzyjęcia oferty, k. oświadczenie co do okoliczności wymienionych w pkt. 6 warunków przetargu,
 4. Otwarcie i rozpoznanie ofert nastąpi na posiedzeniu jawnym w dniu 20 grudnia 2006 r. o godzinie 12.00 w budynku Sądu Rejonowego w Łomży, ul. Polowa 1, sala nr VIII przez syndyka w obecności sędziego komisarza.
 5. Nie będą przyjęte oferty złożone przez: a) syndyka i sędziego komisarza, b) małżonka, wstępnych, zstępnych, rodzeństwo oraz powinowatych w tej samej linii lub stopniu syndyka i sędziego komisarza, c) upadłego; jego małżonka, dzieci, rodziców i rodzeństwo.
 6. Umowa sprzedaży zostanie zawarta w formie aktu notarialnego w terminie jednego miesiąca od daty zatwierdzenia wyboru oferty przez sędziego komisarza.
 7. Cena nabycia ustalona w przetargu, a pomniejszona o wpłacone wadium, powinna zostać wypłacona w złotych polskich najpóźniej w dniu zawarcia umowy sprzedaży na konto wskazane przez syndyka.
 8. Wadium przepada na rzecz masy upadłości, jeżeli oferent, którego oferta została wybrana i zatwierdzona przez sędziego komisarza, nie wpłaci w terminie ceny nabycia albo uchyli się od zawarcia w wyznaczonym przez syndyka terminie aktu notarialnego,
 9. Syndyk zastrzega sobie prawo swobodnego wyboru ofert, odwołania przetargu lub niedokonania wyboru oferty nabycia bez podania przyczyn.
 10. Wadium wniesione przez osoby, których oferty nie zostały przyjęte oraz w przypadku wymienionym w pkt.10, zostaną zwrócone w terminie 3 dni od zatwierdzenia wyboru oferty przez sędziego komisarza bez odsetek na wskazany przez oferenta rachunek bankowy.
 11. Wynik przetargu zostanie podany do wiadomości na posiedzeniu sądu, na którym sędzia komisarz zatwierdzi wybór oferty, a niezależnie od powyższego uczestnicy zostaną powiadomieni o jego wyniku na piśmie przez syndyka, a w przypadku odroczenia wydania postanowienia przez sędziego komisarza wynik przetargu zostanie podany do wiadomości w obwieszczeniu, które będzie wywieszona w budynku Sądu Rejonowego w Łomży, ul. Polowa 1.
- Bliższe informacje o warunkach i składnikach przetargu uzyskać można w biurze syndyka pod nr. telefonu 086 216-33-22.

INFORMACJA O OCHRONIE DANYCH OSOBOWYCH

Wydawnictwo Prasa Podlaska Spółka z o.o. w Białymstoku, ul. Św. Mikołaja 1 informuje, że dane osobowe Ogłoszeniodawcy (osób fizycznych) są przetwarzane przez wydawcę „Gazety Współczesnej” wyłącznie w celu wykonania zadania publikacji ogłoszeń i reklam, wystawiania faktury VAT i sprawozdawczości finansowej. Dane osobowe nie są udostępniane osobom trzecim ani przetwarzane w innych celach. Ogłoszeniodawcy mają prawo do wglądu i poprawiania danych.

KUPON NA OGŁOSZENIE DROBNE

Dla osób fizycznych nie prowadzących działalności gospodarczej Dla osób fizycznych nie prowadzących działalności gospodarczej

wyd. codzienne 5 słów (ogł. za 5 zł) lub 9 słów (ogł. za 6 zł),
wyd. magazynowe 5 słów (ogł. za 10 zł) lub 9 słów (ogł. za 12 zł),
łącznie z adresem (telefonem), nie licząc ceny:

cena: telefon: Cena zawiera podatek VAT.

Ilość publikacji dane klienta:

x 5 zł x 10 zł

x 6 zł x 12 zł

Upoważniam Wydawnictwo Prasa Podlaska Sp. z o.o. do wystawiania faktur bez mojego podpisu.

1. Kupony przyjmują nasze biura ogłoszeń i współpracujące agencje (adresy w gazecie). Kupon wraz z dowodem wpłaty na konto w Deutsche Bank Polska SA nr 78188000090000001101214002 można również przesać pod adresem: Gazeta Współczesna, 15-419 Białystok, ul. Św. Mikołaja 1 z dopiskiem Biuro Ogłoszeń.
2. Publikacja pierwszego ogłoszenia nie później niż w ciągu 7 dni od daty otrzymania kuponu.
3. Ogłoszenia za 5 zł i 6 zł publikowane są w wydaniach gazety poniedziałek - czwartek.
4. Ogłoszenia za 10 zł i 12 zł publikowane są w wydaniach magazynowych (piątek).
5. W cenie został wliczony podatek VAT 22%.

Podane dane osobowe będą przetwarzane przez Wydawnictwo Prasa Podlaska Sp. z o.o. wyłącznie dla potrzeb realizacji zamówienia.

Zakreśl wybraną rubrykę

<input type="checkbox"/> UBEZPIECZENIA <input type="checkbox"/> NAUKA <input type="checkbox"/> TURYSTYKA <input type="checkbox"/> WETERYNARIA <input type="checkbox"/> USŁUGI <input type="checkbox"/> AGD, RTV <input type="checkbox"/> transport <input type="checkbox"/> inne <input type="checkbox"/> MEBLE	<input type="checkbox"/> PRACA <input type="checkbox"/> zatrudnienie <input type="checkbox"/> szukam pracy <input type="checkbox"/> NIERUCHOMOŚCI <input type="checkbox"/> agencje <input type="checkbox"/> kupię <input type="checkbox"/> sprzedam <input type="checkbox"/> poszukuję <input type="checkbox"/> zamienię <input type="checkbox"/> wynajmę <input type="checkbox"/> stancje	<input type="checkbox"/> AUTO MOTO. <input type="checkbox"/> kupię <input type="checkbox"/> sprzedam <input type="checkbox"/> naprawy <input type="checkbox"/> autoalarmy
---	--	---

RADIO

JARD

Wiadomości 7.00-22.00 5 minut przed pełną godziną; **Prognoza pogody, o równej godzinie (przez całą dobę)** Fotoradary, **8.00 do 17.00** (1 minutę po pełnej godzinie); **przebieg prasy 7.20, 8.20, 9.20; Konkursy 8.40, 10.40, 17.10;** Poranek z Radiem Jard. 6.00-9.00; Program religijny. 6.10 w każdą niedzielę; Ciekawostki cenowe. 8.30, 10.30, 12.30, 6.30, 18.30, 20.30; Dzień z Radiem Jard. 9.00-16.00; Rozmowa dnia. 10.10 pon.-pt.; Ciekawostki motoryzacyjne. 10.30, 16.30, 20.30; Jak i gdzie przyjemnie spędzić czas. 7.30, 9.30, 11.30, 13.30, 17.30, 19.30, 21.30; Informator medyczny. 11.40 w każdą niedzielę; Pozdrowienia ultrakrótkie. 12.00-14.00, 20.00-22.00; Audycja dla dzieci i młodzieży. 15.10 w każdą niedzielę; Wieczór z Radiem Jard. 16.00-22.00; Piosenki z listy przebojów Greatest Hits 18.00-19.00; Przegląd wydarzeń kulturalnych. 21.10 pon.-pt.; Lista przebojów Greatest Hits. po godz 22.00 w każdy piątek; Sport w Radiu Jard. 21.35 w każdą niedzielę; Noc z Radiem Jard. 22.00-6.00.

JARD 2

Stale bliki programowe. 7-10 Poranek z Radiem Jard 2; 10-14 Dzień z Radiem Jard 2; 14-18 Popołudnie z Radiem Jard 2; 18-22 (24) Jard Mega SMS-Beat; 22-7 Noc z Radiem Jard 2. muzyka non-stop. Stale punkty programowe. Wiadomości codziennie od 8 do 18. minutę przed pełną godziną; Prognoza pogody, od 7 do 22. od 8 do 18 cztery minuty po pełnej

godzinie, o 7 oraz od 19 do 22 minutę przed pełną godziną; Informacje dla kierowców. Od 8 do 18. trzy minuty po pełnej godzinie; Propozycje kulturalne. Jak i gdzie przyjemnie spędzić czas. Jard 2 poela. 8.35, 10.35, 12.35, 14.35, 16.35, 18.30. Powerplay.

BIAŁYSTOK

Wiadomości Radia Białystok co godzinę: 6:20, 6:40, 7:20, 7:40, 8:20, 8:40 **Wiadomości Radia Białystok w skrócie: 14:30, 15:30 Sport w Radiu Białystok: 7.04, 8.04, 17.05, 19.05, 21.05** **Ale jazda o godzinach: 6:30, 7:30, 8:30** 5.00 Bardzo Ranne Radio; 5.35 Dłaczego w trawie piszczy Gawęda Simony Kossak; 6.00 Nowy Dzień; 9.00 Dzień, jak żaden inny; 9.15 Przegląd prasy dla spóźnionych; 10.15 Czarny stary; 10.30 Dłaczego w trawie piszczy, Gawęda Simony Kossak; 11.15 Reportaż, ciekawe audycje reporterów Radia Białystok; 12.45 Historie słynnych piosenek; 13.10 Szlachetne zdrowie, prow. Dariusz Kuć; 14.00 Szybkostrzelny program ładowany muzyką, prow. Marcin Kozłowski; 15.45 Dłaczego w trawie piszczy, Gawęda Simony Kossak; 16.05 Co niesie dzień; 17.30 Historia słynnych piosenek; 17.45 Słowo o słowie, audycja prof. Jerzego Bralczyka; 18.05 Szukateria; 18.30 Utwórki Magazynu Radiowy; 18.45 Pod znakiem Pogoni. 19.05 Wieczór inny niż wszystkie.; 19.07 Tajemnice naszych czasów; 19.15 Reportaż, ciekawe audycje reporterów Radia Białystok; 21.15 Biografie naszych

czasów; 21.30 Pamas...; 22.00 Polska i Świat; 22.40 Wiadomości 23.05 Nocna orkiestra Radia Białystok.

RMF FM

Poniedziałek - piątek 0.00-6.00 pr. nocny; 6.00-9.00 pr. poranny Jestem w Szoku; 9.00-13.00 pr. przedpołudniowy; 13.00-17.00 pr. popołudniowy LIS-VEGAS; 17.00-20.00 Lista przebojów HOP-BEĆ; 20.00-0.00 program wieczorny „wiat według Karpia. **Sobota - niedziela 0.00-8.00** program nocny; 8.00-13.00 pr. przedpołudniowy; 13.00-18.00 pr. popołudniowy „Muza pod Waszym Nadzorem; 18.00-22.00 program wieczorny „Bit or not to Bit; 22.00-0.00 pr. nocny

RADIO 5

Wiadomości co godzinę 6.00-22.00; Prognoza pogody co godzinę 6.00-22.00. 5.08 Kalendarium; 5.35, 6.35, 7.20 Horoskop; 6.10 Urodziny dzisiaj... 6.20 Echa najważniejszych wydarzeń wczorajszego dnia; 6.25 Kalendarium + imieniny + piosenka dla solenizantów; 6.45 Przegląd prasy; 7.20 Echa najważniejszych wydarzeń wczorajszego dnia; 7.45 Przegląd prasy; 8.35 Wybór piosenki dnia; 10.20 Pięć minut z polityką; 11.15 Go.ć Radia 5; 11.35 Telefon dla Ciebie; 12.20 Porady prawnika oraz Studio Infor; 12.30-13.00 Grająca Szafa Radia 5; 13.40 Quiz; 15.10-16.00 Grająca Szafa Radia 5; 15.20 Klaskon; 17.00-18.00 Echa wielkiego świata. 18.30 POPCORN MEGA SHOW; 18.35 Pakieć; 18.40 Quiz; 20.15 Opowieści nie całkiem zwyczajne.

Plotki, ploteczki...

Jestem popularny!



Przemysław Sadowski jest szczęśliwy, że widzowie kojarzą jego nazwisko z twarzą. Stało się tak dzięki udziałowi w programie „Taniec z gwiazdami”. 31-letni aktor pochodzący z Hajnówki, wystąpił m.in. w serialach: „Samo życie”, „Fala zbrodni”, „Magda M.”.

Śleszyńska wyjdzie za mąż



Aktorka otrząsnęła się po rozstaniu z Piotrem Gąsowskim. Jej samopoczucie poprawiło się, gdy poznała biznesmena Jacka Brzosko. Są oni parą od półtora roku. Obecnie chcą wspólnie zamieszkać. Ich ślub planowany jest na Wielkanoc. (mwmedia)

Krzyżówka

	A	B	C	D	E	F	G	H	I	J
1	1	2		3		4		5		6
2					7					
3										
4										
5	10			9						
6						12		13		14
7	15									
8								16		
9	17									
10									18	

Litery z pól: J-6, I-8, B-5, D-1, G-6, B-3 tworzą DRUGĄ część myśli Gogola.

POZIOMO: 1/ trujący gaz, 7/ małżeński zawarty w USC, 8/ sądowe w dawnej Polsce, 9/ modniś, strojniś, 10/ spór, sprzeczka, 13/ cząstka filmu, 15/ szpital, w którym praktykę odbywają studenci medycyny, 16/ miara papieru, 17/ ponoć jest dźwignią handlu, 18/ bazar.

PIONOWO: 2/ antonim waśni, 3/ część doby, 4/ znawca win, 5/ broń Atosa, 6/ pojazd podobny do motocykla, 10/ pomocnik proboszcza, 11/ wyrąb drzew, 12/ korsarz, 13/ miara drogiego kamienia, 14/ piecza, nadzór.

KUPON 48/B

TVP 1



20.20 Mrok, Serial kryminalny, Polska 2006, 55 min
Marta i Marcin zatrzymują samochód do kontroli. Jadący nim minister Lipski obraża ich. Nie bacząc na jego stanowisko i pogroźki pod ich adresem, policjanci go aresztują.

5.40 Wstaje dzień; 5.45 Eko-Europa (33); 6.00 Kawa czy herbata?; 8.00 Wiadomości; 8.10 Pogoda; 8.15 Kwadrans po ósmej; 8.30 Wiadomości - skróty; 8.33 Pogoda; 8.35 Kawa czy herbata?; 8.55 Był taki dzień; 9.00 Pettson i Findus (2); 9.15 Kreski (31); 9.20 Domowe przedszkole; 9.50 Lippy and Messy (89); 9.55 Teletubisie (66); 10.25 Siedmiu wspaniałych (2); 11.10 Telezakupy; 11.45 Agrobiznes; 12.00 Wiadomości; 12.10 Klan (1173); 12.35 Plebania (782); 13.05 Bułlonerzy (31); 13.30 Siedem cudów starożytnego Rzymu (1) - film dokumentalny; 14.25 Ktokolwiek widział, ktokolwiek wie... - program publicystyczny; 14.50 Był taki dzień; 15.00 Wiadomości - wiadomości; 15.10 Jaka to melodia? - teleturki muzyki; 15.35 Potrafisz (6); 16.05 Moda na sukces (3117, 3118) - telenowela; 17.00 Teleexpress - wiadomości; 17.20 Na celowniku - magazyn reporterów; 17.35 Klan (1178) - telenowela; 18.00 Jaka to melodia? - teleturki muzyki; 18.30 Plebania (787) - telenowela; 19.00 Wieczorynka; 19.30 Wiadomości, sport, pogoda; 20.20 Mrok (3, 4) - serial kryminalny; 22.05 A dobro Polski? (14) - debata; 22.50 Pola Negri - życie jest marzeniem - reportaż; 23.25 Kwadrans po jedenastej; 23.40 Pogoda, sport; 23.49 Był taki dzień - felieton; 23.55 Łowcy nagród - film sensacyjny, USA 1996, reż. George Erchbamer; 1.30 Numer 17 - film dokumentalny; 2.25 Był taki dzień - felieton; 5.00 Moda na sukces (3117, 3118) - telenowela

TVP 2



21.10 Kopciuszek, Serial obyczajowy, Polska 2006, 30 min
Bianka robi spis kosmetyczek pracujących w Lublinie, by w ten sposób odnaleźć matkę. Odwiedza zakład, w którym pracuje Katarzyna Wójcik.

6.10 Statek miłości (63/249) - serial komediowy; 7.05 10 minut tylko dla siebie; 7.15 Telezakupy; 7.35 Magiczny autobus (5); 8.05 Na dobre i na złe (115) - serial obyczajowy; 9.00 Pytanie na śniadanie; 11.00 Hotel Zacheś (10/12) - serial komediowy; 11.40 McGregorie wie (42/65) - serial przygodowy; 12.25 Telezakupy; 12.40 Po obu stronach Odry; 13.15 Dzieciaki przed kamerą (4) - serial dokumentalny; 13.40 Allo, Allo (47) - serial komediowy; 14.10 Europa da się lubić; 15.00 Z kabaretowego archiwum starożytnego Rzymu (1) - film dokumentalny; 15.10 Detektyw w sutannie (1/8) - serial sensacyjny; 16.00 Panorama, pogoda; 16.15 M jak miłość (450) - serial obyczajowy; 17.05 Kulisy serialu «M jak miłość»; 17.10 Codzienna 2 m 3 (30) - serial komediowy; 17.40 Super czy talent - gwiazdy gwiazdy (9) - rozrywka; 17.55 Dolina Kreatywna - felieton; 18.00 Program lokalny; 18.30 Panorama, pogoda; 19.00 Oto jest pytanie - teleturki; 19.30 Kochaj mnie (164) - serial dokumentalny; 20.05 M jak miłość (451) - serial obyczajowy; 21.00 Kulisy serialu «M jak miłość»; 21.10 Kopciuszek (26) - serial obyczajowy; 21.40 Magazyn Ekspresu Reporterów - cykl reportaży; 22.30 Panorama; 22.50 Biznes; 23.00 Sport-telegram, pogoda; 23.20 Liga Mistrzów - piłka nożna; 0.15 Wieczór filmowy Kocham kino - wstęp; 0.20 Opowiadanie - film obyczajowy, USA 2001, reż. Todd Solondz, wyk. Selma Blair; 5.30 Statek miłości (64/249)

BIAŁYSTOK



21.00 Echa dnia, Program publicystyczny, Polska 2006, 15 min
W programie uczestniczą politycy, przedstawiciele administracji państwowej i środowisk gospodarczych oraz aktywni działacze samorządowi.

6.05 Powiększenie - program publicystyczny; 6.35 Niepokomi - felieton; 6.40 Telekurier - cykl reportaży; 7.05 Telezakupy - program reklamowy; 7.25 Książki z górnej półki - prezentacja; 7.30 Kurier - magazyn; 7.40 Prognoza pogody; 7.45 Obiektyw - magazyn; 8.00 U źródeł wiary - program religijny; 8.30 Kurier - magazyn; 8.35 Kurier gospodarczy - magazyn; 8.40 Kurier sportowy; 8.45 Prognoza pogody; 8.48 Coś dnia - rozmowa; 9.00 Transmisja obrad Sejmu - transmisja; 16.10 Rozmowa dnia - program publicystyczny; 16.30 Kurier; 16.40 Prognoza pogody; 16.45 Obiektyw - fiesz; 16.50 Gość dnia - rozmowa; 17.00 Szansa dla wszystkich - telenowela dokumentalna; 17.30 Kurier; 17.45 Prognoza pogody - pogoda; 17.50 Warto tam być... - magazyn; 18.00 Obiektyw; 18.25 Szerokiej drogi! - magazyn; 18.30 Bądź zdrow - magazyn medyczny; 19.00 Regiony na antenie - cykl reportaży; 20.00 Telekurier - cykl reportaży; 20.30 Kurier - magazyn; 20.50 Studio pogoda; 21.00 Echa dnia; 21.15 Niepokomi - felieton; 21.30 Kurier, pogoda; 21.45 Obiektyw; Short Sport; 22.05 Gość dnia - rozmowa; 22.15 Plus minus; 22.35 Niepokomi - felieton; 22.40 Kurier sportowy, pogoda; 23.00 Kurier; 23.15 Zamki i ich władcy (3); 0.10 Zielony skarżem (5); 1.05 A niech mnie! - film obyczajowy, Wielka Brytania 2000; 2.40 Lata koszmaru (6/8)

POLSAT



20.50 Evelyn, Dramat obyczajowy, W. Bryt./Niemcy 2002, 135 min
Desmont Doyle jest bezrobotnym malarzem oraz samotnym ojcem trojga dzieci. Nie ma z czego żyć, nie może zatem utrzymać swoich dzieci.

6.00 Wstawa! Gramy! (168) - rozrywka; 7.00 Roseanne (29) - serial komediowy; 7.35 Roseanne (30) - serial komediowy; 8.10 TV market - program reklamowy; 8.25 Gra w ciemno (248) - teleturki; 9.30 Hanoi Kasal (50) - teleturki; 10.15 «Hell's Kitchen» od kuchni (6) - reality show; 11.15 Samo życie (798) - serial obyczajowy; 11.50 Na zawsze razem (15) - teleturki; 12.50 Na wianach papierach (16) - serial sensacyjny; 13.55 Pierwsza miłość (399) - serial obyczajowy; 14.40 Świat według Bundych (126) - serial komediowy; 15.10 Świat według Kiepskich (217) - serial komediowy; 15.45 Wydarzenia; 16.05 Pogoda; 16.10 Interwencja (768) - magazyn reporterów; 16.40 Oko na miasto - rozrywka; 17.00 Gra w ciemno (249) - serial obyczajowy; 18.00 Pierwsza miłość (400) - serial obyczajowy; 18.50 Wydarzenia; 19.20 Sport; 19.25 Pogoda; 19.30 Samo życie (799) - serial obyczajowy; 20.05 Cienka niebieska linia (8) - serial komediowy; 20.50 Evelyn - dramat obyczajowy, W. Brytania/Niemcy 2002, reż. Bruce Beresford, wyk. Sophie Vavasseur, Niall Beagan, Hugh McDonagh; 21.55 Studio Lotto (w przebiegu filmu); 23.05 Boston Public (72) - serial obyczajowy; 0.05 Nasze dzieci (82) - talk show; 1.05 Dziewczyny w bikini (223) - quiz; 2.05 Magazyn sportowy; 4.05 Nocne randki - rozrywka

TVN



21.30 Magda M., Serial obyczajowy, Polska 2006, 60 min
Magda dostaje od Filipa strój do nurkowania. Waligórowie szykują się na przyjęcie Julki do rodziny. Wojtek chce wyrzucić Piotra w wyjaśnieniu Magdzie powodu jego wyjazdu.

5.40 Uwaga! - magazyn; 6.00 Teleklub - program reklamowy; 6.40 Misja: epidemia (19/20) - serial obyczajowy; 7.35 Usterka - serial fabularno-dokumentalny; 8.05 Sędzia Anna Maria Wesołowska - serial fabularno-dokumentalny; 9.05 Wykręć numer - teleturki interaktywne; 10.10 Fabryka gry - interaktywny program rozrywkowy; 11.10 Detektywi - serial fabularno-dokumentalny; 11.40 Rozmowy w toku - talk show; 12.50 Na Wspólnej (722) - serial obyczajowy; 13.20 W-11 wydział śledczy - serial fabularno-dokumentalny; 14.00 Misja: epidemia (20/20) - serial obyczajowy; 15.00 Cena marzeń (71/115) - telenowela; 16.00 Fakty popołudniowe; 16.15 Sędzia Anna Maria Wesołowska - serial fabularno-dokumentalny; 17.15 Rozmowy w toku - talk show; 18.25 Detektywi - serial fabularno-dokumentalny; 19.00 Fakty - wiadomości; 19.30 Sport - wiadomości sportowe; 19.40 Pogoda - pogoda; 19.45 Uwaga! - magazyn; 20.15 W-11 wydział śledczy - serial fabularno-dokumentalny; 21.30 Magda M. (44/45) - serial obyczajowy, Polska 2006; 22.30 Teraz my! - talk show; 23.15 Nie z tego świata (3/22) - serial SF; 0.15 Uwaga! - magazyn; 0.35 Nocne igraszki - rozrywka; 1.35 Telesklep - program reklamowy; 1.55 Nic straconego - powtórki programów

TV4



20.00 Z archiwum X, Serial sensacyjny, USA 1993, 60 min
Archiwum X, to komórka FBI, do której trafiają niedające się wyjaśnić na drodze konwencjonalnego rozumowania sprawy. Śledztwami zajmują się agenci Fox Mulder i Dana Scully.

5.45 Szukateria - magazyn kulturalny; 6.05 Kinomaniak - magazyn filmowy; 6.30 VIP - magazyn kulturalny; 6.55 Muzyczne listy - magazyn muzyczny; 8.00 TV market - program reklamowy; 8.30 Pokemon (308) - serial dla dzieci; 9.00 Yu-gi-oh! - serial animowany; 9.30 Pensjonat pod Różą (45) - serial obyczajowy; 10.30 Jesteś moim zyciem (70) - serial obyczajowy; 11.35 V.I.P. (84) - serial sensacyjny; 12.35 Dekoratoria - dokument fabularny; 13.10 Wygraj fortunę - teleturki; 15.20 Pokemon (309) - serial dla dzieci; 15.50 Młodzieńcza miłość (46) - telenowela; 16.50 Pensjonat pod Różą (46) - serial obyczajowy; 17.55 V.I.P. (85) - serial sensacyjny; 18.55 Jesteś moim zyciem (71) - serial obyczajowy; Miguel przejmuję kontrolę nad firmą. Rezygnuje z zawołania Quique, ponieważ nakrywa go na molestowaniu Constanzy. Sam, korzystając z okazji, również usiłuje napastować dziewczynę. Constanza broni się i Miguel w wyniku mocnego kopnięcia traci przytomność; 20.00 Z archiwum X (21) - serial sensacyjny; 21.00 TV władza; 22.00 Okręt (5/6) - serial wojenny; 23.10 Wiatry móch - serial animowany; 23.40 Chłód serca - film sensacyjny, USA 1997, reż. John Ridley; 1.45 Z archiwum X (21); 2.30 Prognoza pogody; 2.35 Wydarzenia, sport; 3.00 Muzyczne listy; 3.55 FIFA Futbol Mundial; 4.15 V-Max - magazyn; 4.40 Ja tylko pytam - talk show

TV POLONIA



20.35 Plebania, Telenowela, Polska 2005, 25 min
Osa opowiada Konstancji, że podstępem skłonił Borosiukową do udziału w budowie szpki. Wala przychodzi na spotkanie AA. Chce znaleźć kandydata na męża, by móc zostać w Polsce.

6.00 Kawa czy herbata?; 8.00 Wiadomości, pogoda; 8.15 Kwadrans po ósmej; 8.30 Wiadomości - skróty; 8.33 Pogoda; 8.35 Kawa czy herbata?; 8.55 Był taki dzień; 9.00 Domisie (81); 9.25 Historia drobin; 9.40 Jest takie miejsce; 10.00 Wronia autoironia - FAMA '96; 10.50 Ostoja (46); 11.15 Sprawa dla reportera; 12.00 Wiadomości; 12.10 Klan (1150); 12.35 Plebania (573); 13.00 Sportowy tydzień; 13.30 Wiedźmy (3/13) - serial obyczajowy; 14.15 Pierwsze skrzypce - konkurs Winiawskiego od kulis - program dokumentalny; 14.30 I ty możesz zostać św. Mikolajem (1) - rozrywka; 15.15 Wygrańcy - nieznan bohaterowie «Solidarności» (1) - film dokumentalny; 16.10 Domisie (81); 16.35 Polskie lasy w Europie; 17.00 Teleexpress - wiadomości; 17.15 Oczyszczona - polszczyzna; 17.30 Historia drobin - reportaż; 17.50 Bruzda - film dokumentalny; 18.15 Sprawa dla reportera - cykl reportaży; 19.00 Wiści polonijne; 19.15 Miś Ustatek - dobranocka; 19.30 Wiadomości - wiadomości; 19.55 Sport - wiadomości sportowe; 20.05 Pogoda - pogoda; 20.10 Klan (1150) - telenowela; 20.35 Plebania (573) - telenowela; 21.00 Praca bez granic - reportaż; 21.30 Kochaj mnie (157) - serial dokumentalny; 21.55 Odlotowe pasje - reportaż; 22.05 A dobro Polski? - dyskusja; 22.45 Kąty 2006 - reportaż; 23.20 Grunt to zdrowie; 23.30 Panorama; 23.50 Biznes; 23.53 Sport-telegram, pogoda; 0.00 Warto rozmawiać - talk show; 0.55 Ostoja (46) - magazyn; 1.20 Programy powtórzeniowe



Komentarz



Leśne dziadki nie wiedziały

Podlaski Związek Piłki Nożnej (PZPN) ma się dobrze. Tak zresztą jak inny PZPN, ten najwyższy rangą tzn. Polski Związek Piłki Nożnej. W obu siedzą ludzie, którzy od lat kierują krajową i regionalną piłką nie zauważając lub nie chcąc widzieć popełnianych przez siebie błędów. Prezes polskiej centrali piłkarskiej Michał Listkiewicz, popierany zresztą przez podlaskiego prezesa Witolda Dawidowskiego, mimo licznych dowodów na korupcję w polskim futbolu nie zrobił nic, by z nią skutecznie walczyć. Nasz prezes mocno opiera się na rękach „leśnych dziadków”, którzy są, według niego oczywiście, wzorem działalności sportowych i solą futbolu. No i efekt proszę bardzo. Pani sekretarka przez 3,5 roku wyprowadziła z Podlaskiego Związku Piłki Nożnej 115 tysięcy złotych! A robiła to sukcesywnie podbierając kasę ze 180 razy. Tak przynajmniej ustaliła prokuratura, a sama winna przyznała się do swego hamiebnego czynu. A „leśne dziadki” co zrobili? Czy przynajmniej uderzyli się w pierś? A gdzie tam! O aferze mówi się szeptem, a najlepiej w ogóle, no bo po co? Można się tylko narazić prezesowi i innym „leśnym dziadkom”. Najlepiej wszystko zważyć na winną, która działała jak Arsene Lupin, tak perfekcyjnie, że nikt nie zauważył znikających na koncie pieniędzy. I po sprawie. A to, czy miała nad sobą jakikolwiek nadzór to już zupełnie nieistotne. W myśli zasady: My „leśne dziadki” musimy trzymać się razem. Nieprawdaż?

Mariusz Klimaszewski

Krótko

▲ **W grajewskiej lidze futsalu.** W rozgrywkach tylko Auto Naprawa Chrzanowski ma komplet zwycięstw. Ostatnio zespół ten 3:0 pokonał Policję. Druga drużyna Europa Rajgród zremisowała z Łaguną 1:1. **Pozostałe wyniki 4. kolejki:** Popowo – Kibice Warmii 4:0, Young Boys – Bomar 2:0, Kocła – Bargłów II 7:3, SP 4 – LO 4:4, Bargłów I – Solidarność 5:4. W tym ostatnim meczu 4 bramki dla Bargłowa strzelił Łukasz Miezio, 3 bramki dla Solidarności Wojciech Kozikowski. Wielkie brawa należą się drużynie SP 4, która przegrywając z LO 0:4, doprowadziła do remisu. Królem strzelców (13 bramek) jest Piotr Rubinek (Auto-Naprawa). Na drugiej pozycji Przemysław Kalinowski (LO) z 7 bramkami. W tabeli na pierwszym miejscu jest Auto-Naprawa (12 pkt) przed Europą (10 pkt) i określanym jako czarny koń rozgrywek Bargłowem Kościelnym I (9 pkt). W grupie pościgowej z 7 punktami są Solidarność, Popowo i Łaguna. Jutro (6 bm.) w 5. kolejce najciekawiej zapowiadają się pojedynki: Popowa z Europą i Łaguna z LO. **LOS**

▲ **II liga siatkarek >>** W ostatnim meczu 10. kolejki III grupy, w której występuje AZS WSWFiT Białystok, Politechnika Radom przegrała z Tomasią Tomaszów Lubelski 2:3 (25:22, 22:25, 25:9, 18:25, 9:15). W tabeli prowadzą Czarni Węgrów z 22 punktami. AZS WSWFiT Białystok jest na 5. miejscu z dorobkiem 16 pkt. **(milk)**

Sport w TV

> Wtorek, 5 grudnia

Eurosport – 16.30

– międzynarodowy turniej bokserski w Hamburgu

TVN Turbo – 20.40

– mecz Ligi Mistrzów

TVP 2 – 23.20

– skróty meczów Ligi Mistrzów

Piłka nożna >> Kto przyjdzie, kto odejdzie? Czyli ruchy transferowe

Prace nad listą

Białostocka Jagiellonia przygotowuje listę piłkarzy, których wiosną widziałaby w swoim składzie.

Krzysztof Sokólski
ksokolski@wspolczesna.pl

Pozyskanie nowych zawodników zależy oczywiście od możliwości finansowych. Te są skromniejsze, niż jeszcze pół roku temu. Poza tym sytuacja klubu mocno skomplikowała się po decyzji wojewody podlaskiego wstrzymującej budowę galerii handlowej przy Jurowieckiej. Mimo to Jaga ma praktycznie przygotowaną listę potencjalnych wzmocnień. Na razie nazwiska utrzymywane są w tajemnicy.

Szefowie żółto-czerwonych przyznają jedynie, że są zainteresowani Mariuszem Marczaikiem i Rafałem Bałeckim z ŁKS-u Browar Łomża. Zwłaszcza tym pierwszym. Jednak w ostatnim tygodniu rozmowy w sprawie transferu nie posunęły się nawet o krok.

Najprawdopodobniej do Białegostoku nie trafi także Krzysztof Kretkowski. Snajper Unii Janikowo pokazał się z dobrej strony podczas testów w Wiśle Płock i wszystko wskazuje na to, że zostanie na dłużej w ekipie „nafiarczy”.

Kandydaci z Łęcznej

Białostoczanie rozważają wypożyczenie kilku zawodników z drużyn ekstraklasy. W większości chodzi o graczy niemieszczących się w składach swoich zespołów. Często spoglądają przy tym na Łęczną.

Jagiellończycy wysoko oceniają możliwości Remigiusza Jezierskiego, który jesienią występował tylko w rezerwach „górniczego” zespołu. Jezierski ma 30 lat, jest napastnikiem. W ekstraklasie grał w barwach Śląska Wrocław i Górnika. Ma za sobą również przygodę w Izraelu.

Żółto-czerwoni przyglądali się także innemu napastnikowi z Łęcznej, Jakubowi

Grzegorzewskiemu. Jednak 24-latek ma bardzo wygórowane wymagania finansowe.

Pieniądże odgrywają też największe znaczenie, jeśli chodzi o powrót do Jagiellonii Przemysław Kuliga, o czym często mówi prezes klubu Aleksander Puchalski.

– Do tego trzeba zgody trzech stron: samego zawodnika oraz Jagiellonii i Górnika – zaznacza menadżer ekipy z Łęcznej Waldemar Kwiatkowski. – Przemek jest podstawowym zawodnikiem naszej drużyny i żadne wypożyczenie nie wchodzi w grę. Natomiast o transferze zawsze można rozmawiać.

Negocjacje trwają

Tylko skąd brać fundusze na nowych piłkarzy? Niewykluczone, że wkrótce w klubie znajdą się pieniądze. GKS Bełchatów zainteresowany jest kupnem Michała Trzeciakiewicza oraz Pawła Sobolewskiego. „Sobolka” w swoim składzie widziałaby również Korona Kielce. Wprawdzie działacze Kolportera usłyszeli, że gwiazdor Jagi jest wyceniany na ponad milion złotych, to jednak nie zrezygnowali z negocjacji i starają się zbić cenę. Nieoficjalnie dowiedzieliśmy, że gotowi byłiby zapłacić około 700 tysięcy złotych (mniej więcej tyle kosztował Marcin Kaczmarek półtora roku temu pozyskany przez Koronę z KSZO Ostrowiec Świętokrzyski).

Szukają oszczędności

Jagiellonia szuka też oszczędności na kontraktach. Trwają rozmowy w sprawie rozwiązania umowy z Arielem Jakubowskim. Dwa drugoligowe kluby pytały wstępnie o wypożyczenie Konrada Nowaka.

„Mróz” w Opolu

Trener Witold Mroziński rozpoczął transferowe poszukiwania w swoim nowym klubie Odrze Opole. Były szkoleniowiec Jagiellonii chce sprowadzić do Opolu gracza Wigier Suwałki Marcina Trzaskalskiego, mimo że ten podpisał już przedwstępny umowę z Radomiakiem Radom. Z Radomiaka „Mróz” zamierza ściągnąć także Michała Kowalczyka. Na jego liście życzeń znajduje się również Cezary Czpak (Górnik Łęczna).

Piłka nożna >> Sprawa pracownicy Podl. ZPN trafiła do sądu

Latami wynosiła kasę,
nikt niczego nie zauważył

Do Sądu Rejonowego w Białymstoku trafił akt oskarżenia przeciwko byłej pracownicy Podlaskiego Związku Piłki Nożnej odpowiedzialnej tam za sprawy finansowe. Kobiecie za przywłaszczenie ponad 115 tysięcy złotych grozi do pięciu lat więzienia. Przed rokiem pierwsi pisaliśmy o nieprawidłowościach w Podl. ZPN-ie.

Pieniądze brała 180 razy!

Anna W. pracowała w związku od 2002 roku. Według ustaleń prokuratury, przez 3,5 roku wyprowadzała stamtąd pieniądze w kwotach od kilkunastu złotych do 4-5 tys. Realizowała m.in. czeki, przyjmowała wpłaty, których nie księgowała i pieniądze zabierała dla siebie. Kobieta miała przywłaszczać sobie pieniądze 180 razy.

Sprawa wyszła na jaw, gdy zostało zlikwidowane jej stanowisko, a księgową zaczęła sprawdzać dokumentację finansową, która do tamtego momentu nie była kwestionowana w czasie żadnej kontroli związkowych finansów. Nagle okazało się, że podlaskie kluby piłkarskie nie wpłacały do kasy żadnych pieniędzy. Kluby dysponowały jednak dokumentami potwierdzającymi spłatę należności finansowych na czas. Okazało się, że pieniądze nie wpływały na konto Podl. ZPN-u, ale brała je dla siebie pracownica.

Bo jej było ciężko

29-letnia Anna W. przyznała się do przestępstwa. Swoje postępowanie tłumaczyła trudną sytuacją finansową. Teraz jej sprawą zajmie się sąd.

(KS)



Sport szkolny >>

Maty Dziesiątki

Drużyny dziewcząt i chłopców ze Szkoły Podstawowej nr 10 w Suwałkach (opiekunowie Krzysztof Mierzejewski i Karol Grabowski) zwyciężyły w Igrzyskach Województwa Podlaskiego w szachach.

Dziewczęta z „Dziesiątki” wyprzedziły na podium SP ze Szczuczyna i SP 9 z Łomży. Natomiast chłopcy pokonali SP 2 z Suwałk i SP SMŚR Białystok.

Najlepsze wyniki indywidualne osiągnęli: I szachownica - Katarzyna Murawko i Adam Grabowski (oboje SP 10 Suwałki), II szachownica - Małgorzata Jaworowska (SP Szczuczyn) i Patryk Galaszewski (SP 2 Suwałki), III szachownica - Joanna Filipkowska (SP Szczuczyn) i Damian Kiołbasda (SSP Augustów).

Jutro w hali MOSiR w Grajewie o godz. 11 rozpoczną się Finały Igrzysk Wojewódzkich w aerobiku rekreacyjnym dziewcząt.

(mark)



Fiński trener reprezentacji norweskich skoczków narciarskich, Miika Kojonkoski (na zdjęciu) proponuje budowę skoczni pod dachem, aby w przyszłości uniezależnić się od zmiennej pogody.

Niespodzianką niedzielnych meczów zawodowej ligi koszykówki NBA była wysoka porażka lidera Konferencji Wschodniej, Orlando Magic z Los Angeles Clippers 91:116.

w białostockiej Jagiellonii.

Życzeń



Remigiusz Jezierski znajduje się w kręgu zainteresowań Jagiellonii

Strzelectwo >> Olimpijskie sławy w Białymstoku

Poziom europejski



Strzelectwo wymaga ogromnej koncentracji

Uczestnicy VII Międzynarodowych Mistrzostw Uczniowskiego Klubu Sportowego „Kaliber” Białystok w strzelectwie sportowym wyjeżdżając ze stolicy woj. podlaskiego chwalili zawody pod względem wysokiej rywalizacji sportowej, jak i jej organizacji.

– Poziom imprezy był europejski – mówiła dwukrotna złota medalistka olimpijska Renata Mauer-Różańska. Zawodniczka Śląska Wrocław wygrała rywalizację karabinka pneumatycznego (397 pkt) wyprzedzając dwie Białorusinki Swietlanę Budzko z Mińska i Hannę Kalasouskaja z Grodna.

Oprócz znakomitej Mauer-Różańskiej z czołówki krajowej oraz światowej na przygotowanej strzelnicy w hali ILO oraz obiekcie przy ul. Grunwaldzkiej wystąpił trzykrotny mistrz świata w strzelaniu do ruchomej tarczy Łukasz Czapła (Zielona Góra). W konkurencji 30 + 30 nie miał sobie równych wygrywając z Marcinem Kmiecikiem (Flota Gdynia) i Markiem Cichosem.

gorzej poszło mu w superfinale, w którym przegrał z Kmiecikiem. Superfinał był bardzo widowiskowy. Po każdej bowiem rundzie grono fi-

nalistów zmniejszało się o jednego strzelca z najsłabszym wynikiem.

W tych zawodach w konkurencji karabinka pneumatycznego wygrała Magdalena Wesołowska (Hamer Kozienice) przed Przemysławem Bożkiem (Legia Warszawa). Z kolei w pistolecie pneumatycznym zwyciężyła Wiktoria Czajka przed Jurijem Dotsopowem (oboje Białoruś).

W mistrzostwach z dobrej strony pokazali się reprezentanci gospodarzy z UKS Kalibra. Reprezentantka Polski Katarzyna Piecielska zajęła drugie miejsce w ruchomej tarczy juniorek (20+20). Trzecia była Anna Motylewska, a czwarta Anna Chyżyńska także z Kalibra.

Na podium stanęła również Iwona Pietuszyńska, która była trzecia w ruchomej tarczy senierek. Bliska medalu była Tatiana Myszkiewicz zajmując czwarte miejsce w karabinie pneumatycznym.

Na słowa pochwały zasłużył także młody uczeń II klasy sportowej PG 7 Białystok Adam Kmita, który jak równy z równym stawał z naszą mistrzynią olimpijską Mauer-Różańską przegrywając z nią w karabinie pneumatycznym o 1,5 pkt.

Mariusz Klimaszewski

III LIGA

> Koszykówka mężczyzn

Koszykarze trzeciej ligi województwa podlaskiego rozegrali drugą kolejną rundę spotkań. Drugie zwycięstwo odnieśli podopieczni trenera Jerzego Karpiuka z Instaltu Białystok, którzy pokonali bez problemu Jaćwinga Elk 101:57. Elcześnie wcześniej rozegrali bardzo wyrównany bój z drużyną U Cezara przegrywając dopiero w czwartej kwarcie. Zespół z Elku stosuje w obronie bardzo prostą grę, czyli stawia tzw. strefę, a ta, chociaż archaiczna, okazuje się dla niektórych przeskoczą trudną do pokonania. Nawet Instalt na początku spotkania musiał mocno się napracować, by ją rozbić. Trener Instaltu z optymizmem patrzy na przyszłość swojego zespołu. – Rozegraliśmy trzy spotkania. Dwa ligowe i jeden sparing w Warszawie z Polonią 2011. Widzę postęp w grze mojego zespołu. Daję pograć wszystkim moim zawodnikom i przypatruję się im pod względem ich dalszej przydatności do drużyny. Już wiem na kogo mogę liczyć – mówi Jerzy Karpiuk.

Wyniki ostatnich meczów:

Klimart Białystok – Sokół Białystok 62:69 (12:12, 15:21, 15:12, 20:24)
Najwięcej punktów: Klimart – Putra 18, Jakubiec 14, Zajkowski 11, Bartoszewicz 9; **Sokół** – Purwin 19, Pawluczenia 14, Barszczewski 13, Szajowski 12, Surowiec 11.

U Cezara Białystok – Jaćwing Elk 66:62 (20:20, 21:21, 9:7, 16:12). **U Cezara** – Siskowicz 19, Amiśko 11, Grzybkowski 11, Sokolowski 9, Gil 5, Glódcz 5, Gąsowski 3, Kamiński 3; **Jaćwing** – Gąsiorek 24, Zyskowski 12, Debkowski 10, Koniecko 8, Sobczak 6, Ignatowicz 2.

ZKS Instalt Białystok – Jaćwing 101:57 (23:19, 26:11, 20:25, 22:2). **Instalt**: Jakubowski 38, Sielwonik 19, Szczapiński 9, Lotowski 8, Kolenica 7, Kaźmierczyk 7, Stolarz 6, Kaczmarek 3, Wysocki 2, Sołtan 2; **Jaćwing**: Ostapkiwicz 14, Boniecki 14, Zyskowski 12, Dobkowski 6, Sobczak 4, Koniecko 4, Gąsiorek 2, Tertel 1.

1. Instalt	2	4	168:120
2. Sokół	2	3	132:129
3. Klimart	2	3	138:135
4. U Cezara	2	3	132:138
5. Jaćwing	3	3	170:251
6. Gimbasket	1	2	84:61

Program najbliższych meczów: ZKS Instalt Białystok – U Cezara Białystok (sobota, godz. 11 w sali PG 2 przy ul. Suchej w Białymstoku), Jaćwing Elk – Klimart Białystok (sobota godz. 12 w IO przy ul. Piłsudskiego w Elku), Sokół Białystok – Gimbasket Białystok (niedziela, godz. 20 w sali SP 49 przy ul. Armii Krajowej w Białymstoku). (mark)

Piłka nożna >> Pierwszy ranking Plebiscytu „Gazety Współczesnej”

Parweł Sobolewski już ma przewagę

Paweł Sobolewski z białostockiej Jagiellonii został liderem pierwszej klasyfikacji 7. Piłkarskiego Plebiscytu „Gazety Współczesnej”. W rankingu Piłkarz 2006 roku województwa podlaskiego „Sobolek” zgromadził do tej pory 131 punktów.

Sobolewski już czterokrotnie był laureatem naszego plebiscytu. Od wysokiego „C” rozpoczął swój udział w siódmej jego edycji. Na większości kuponów, jakie docierają codziennie do redakcji Paweł plasuje się na jednym z trzech czołowych miejsc. Sobolewski wyprzedza w klasyfikacji swojego klubowego kolegę Jacka Chańkę (59 pkt.) oraz Przemysława Kollątaja (Warmia Grajewo, obecnie już Freskovita Wysokie Maz.), który uzbierał 42 pkt.

W kategorii Trener Roku prowadzi szkoleniowiec Piasta Białystok Jacek Bayer, minimalnie wyprzedzając Mirosława Dymka (MOSP Jagiellonia).



Paweł Sobolewski ma już w swojej kolekcji wiele nagród

Przypomnijmy, że głosy na swoich faworytów można oddawać na kuponach zamieszczanych na łamach Współczesnej (należy dostarczyć je osobiście lub wysłać pocztą). Zwolnicy telefonów komórkowych mogą głosować drogą SMS-ową. Koszt jednego SMS-a, to 2,44 zł (w tym 22 % VAT).

Na kuponie należy wskazać trójkę najlepszych piłkarzy. Aby oddać głos SMS-em należy wpisać w jego treść kod wybranego kandydata i wysłać pod numer 7268.

Do tej pory do redakcji wpłynęło 68 głosów. (KS)

Patron medialny

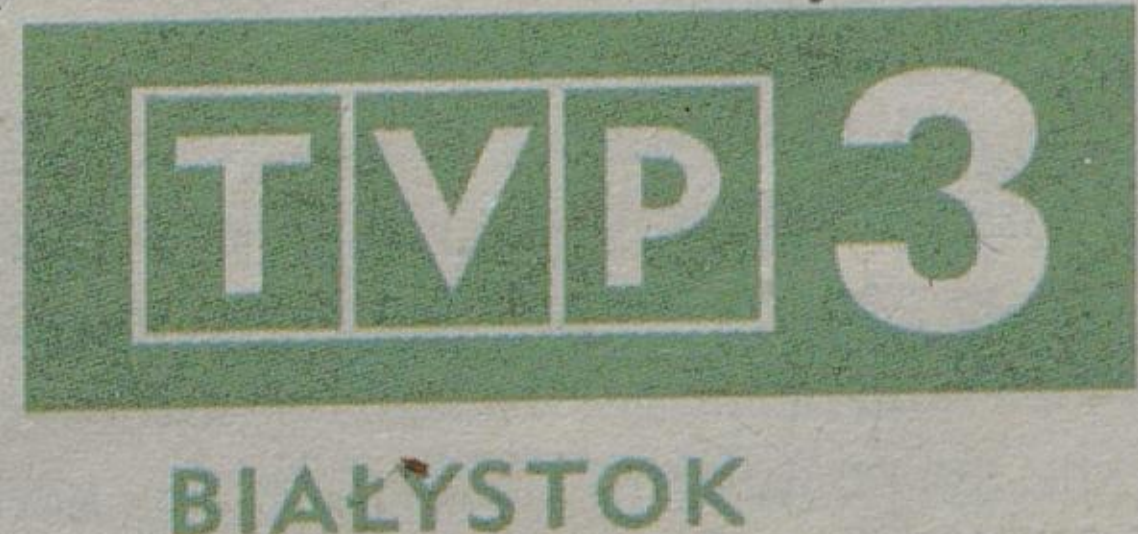

promocja

PIŁKARZE

1. Jacek Chańko - piłkarz.01
2. Przemysław Kollątaj - piłkarz.02
3. Zbigniew Kowalski - piłkarz.03
4. Mariusz Marczak - piłkarz.04
5. Jacek Markiewicz - piłkarz.05
6. Łukasz Nawotczyński - piłkarz.06
7. Przemysław Papiernik - piłkarz.07
8. Remigiusz Sobociński - piłkarz.08
9. Paweł Sobolewski - piłkarz.09
10. Marcin Trzaskalski - piłkarz.10
11. Kamil Ulman - piłkarz.11

TRENERZY

1. Jacek Bayer - trener.01
2. Mirosław Dymek - trener.02
3. Mirosław Mojsiuzko - trener.03

7. PIŁKARSKI PLEBISCYT „GAZETY WSPÓŁCZESNEJ”

Wskaz swojego kandydata do tytułu Piłkarza Roku 2006 i Trenera Roku 2006!

Czytelnie wypełniony kupon należy dostarczyć do redakcji „Gazety Współczesnej” lub wysłać na adres: „Gazeta Współczesna”, ul. św. Mikołaja 1, 15-417 Białystok (z dopiskiem „Piłkarz”). Kupon z wydania codziennego jest ważny 3 dni, z wydania piątkowego - 5 dni. Aby oddać głos SMS-em należy wpisać w jego treść kod wybranego kandydata i wysłać na numer 7268. Jeden SMS to jeden punkt dla wybranego sportowca. Koszt SMS-a to 2,44 zł (z VAT). Każdy Czytelnik może oddać dowolną ilość głosów na dowolnego kandydata (za pomocą kuponów i SMS-ów). Wszystkie poprawnie wypełnione, przesłane w regulaminowym czasie kopony i SMS-y wezmą udział w losowaniu atrakcyjnych nagród. Warunkiem jest udzielenie prawidłowej odpowiedzi na zadane pytanie. Szczegółowy regulamin konkursu dostępny jest w oddziałach „Gazety Współczesnej” i na www.wspolczesna.pl

KUPON

PIŁKARZ ROKU 2006

1. 3 pkt.
2. 2 pkt.
3. 1 pkt.

TRENER ROKU 2006

Imię i nazwisko głosującego
 Ulica, numer domu i mieszkania
 Kod i miejscowość

Odpowiedz na pytanie:

Kto zwyciężył w 6 Piłkarskim Plebiscytcie „Gazety Współczesnej”?

Telefon

Odpowiedz:

Oświadczam, że wyrażam zgodę na przetwarzanie moich danych osobowych i ich opublikowanie na łamach „Gazety Współczesnej” i na jej portalu internetowym w związku z obsługą 7. Piłkarskiego Plebiscytu „Gazety Współczesnej”.

Data i czytelny podpis

05.12.2006

Real Madryt
Athletic

2:1 Sochaux
Ol. Marsylia

1:0 Feyenoord
Heerenveen

4:3

GW sport

Jutro piłkarska reprezentacja Polski zagra w Abu Zabi ze Zjednoczonymi Emiratami Arabskimi.



GAZETA WSPÓŁCZESNA
5 grudnia 2006
wtorek

Siatkówka >> Zawsze byli popularni, teraz zostaną wielkimi idolami

Dopiero zacznie się szaleństwo

Prawdziwe szaleństwo na punkcie siatkarzy dopiero się w naszym kraju zaczyna.

Miłosz Karbowski, PAP
mkarbowski@wspolczesna.pl

Biało-czerwoni mieli wrócić do Polski wczoraj około 22.30. Zapowiadało się, że na warszawskim Okęciu zjawi się kilkanaście tysięcy ludzi! To tylko początek. Najbliższe dni, a może i lata należą do drużyny Raula Lozano.

Niespodzianki dla fanów

Wtorek siatkarze zaczęli od uroczystego śniadania w towarzystwie premiera Jarosława Kaczyńskiego. Na godzinę 13 mają zaplanowaną wielką konferencję prasową w hotelu Jan III Sobieski w Warszawie. Jutro czeka ich z kolei śniadanie z prezydentem Lechem Kaczyńskim. To część oficjalna. Najważniejsze będą oczywiście nie spotkania z politykami, ale z kibicami, którzy zrywali się wczesnym rankiem, by podziwiać dokonania ulubieńców. Pierwsze – po południu w centrum stolicy.

Zasłużyli na premie

Sukces w Japonii przyniesie polskim siatkarzom wymierne korzyści w postaci okazałych gratyfikacji finansowych.

Duże premie obiecuje reprezentantom kraju prezes Polskiego Związku Piłki Siatkowej Mirosław Przedpełski. – Będą wysokie – zapowiedział Przedpełski. Prezes nie mógł podać konkretnej sumy. – Połączymy kilka dni, wszystko się wkrótce wyjaśni. Nagrody będą duże, siatkarze zasłużyli sobie na nie i trener Raul Lozano również. Ocena za mistrzostwa jest bardzo wysoka. To wielki dzień dla polskiej siatkówki, wspaniałe święto.

Przed mistrzostwami wiadomo było, że w sumie Polacy za złoty medal otrzymaliby do podziału około miliona złotych. Suma ta nie powinna się znacznie zmniejszyć. Sam Raul Lozano za mistrzowski tytuł miał dostać 200 tysięcy złotych.

Nie starczy miejsca w halach?

Siatkarze od lat są reprezentacją, która ma w Polsce najwierniejszych fanów. Na pewno zyskają więcej niż po swoich sukcesach „Złotka” Andrzeja Niemczyka. Zwraca na to uwagę Jerzy Matlak, były trener kadry narodowej kobiet, a obecnie opiekun Nafty Piła.

– Skorzystały dziewczyny bo wyjechały za granicę i podpisały dobre kontrakty. Ale nie wpłynęło to na poprawę infrastruktury czy szkolenie młodzieży. Siatkarze o popularność nie musieli martwić się już wcześniej, bo przecież pełne hale na meczach reprezentacji były określane mianem fenomenu socjologicznego. Sądzę, że teraz będzie jeszcze większe wariacjo – mówi Matlak.



Piotr Gacek, jeden z największych wygranych tych mistrzostw. Przyszedł czas na świętowanie i zbieranie owoców pracy.

Siatkówka >> Zawodniczki Pronaru-Zeto Astwa AZS Białystok z optymizmem patrzą w przyszłość

Prawdziwą wartość drużyny poznamy za miesiąc

Teraz inaczej, lepiej pracujemy, przede wszystkim, jeśli chodzi o siłę. Trochę nas też trener poukladał – mówi Dominika Koczorowska z Pronaru-Zeto Astwa AZS Białystok.

Nasze siatkarki, mimo porażki z Centrostalem Bydgoszcz, spokojnie i z nadzieją patrzą w przyszłość. Przyjście Mariana Kardasa i jego praca wyraźnie zwiększyły wiarę ekipy we własne możliwości. Czują, że wreszcie posuwają się do przodu.

– Myślę, że dużo jeszcze przed nami. Na razie dopiero zaczęliśmy sezon. Moim zdaniem naszą prawdziwą siatkówkę pokażemy za jakiś miesiąc – mówiła w sobotę Koczorowska, środkowa AZS-u.



Elżbieta Skowrońska zdobyła w sobotę najwięcej punktów

Białostoczanki zaprezentowały się o niebo lepiej i radośniej niż w Pucharze Polski. Póki co, jeszcze za słabo na takiego rywala, jakim jest mierzący w podium mistrzostw Polski Centrostal. Przypomnijmy, że to już piąta porażka z tym zespołem w ciągu kilku miesięcy. Poprzednio czterokrotnie białostoczanki uległy mu w pucharze. Nie znaczy to jednak, że nabawiły się kompleksu bydgoszczanek.

– W końcu zabrakło trochę wiary i determinacji. Miałymy chyba w pamięci te porażki w pucharze. Ale wierzę, że w rundzie rewanżowej im się postawimy. Widać, że się zgrywamy. Ciężko pracujemy i jestem

pewna, że ta forma przyjdzie – mówiła po spotkaniu Marta Pluta. W sumie w sobotę rozgrywała mniej więcej przez połowę meczu, bo również dużą szansę na pokazanie się otrzymuje od Mariana Kardasa Białorusinka Olga Palczewska.

Spotkanie miało średni, ale zadowalający poziom. Cała pierwsza kolejka Ligi Siatkówek Kobiet była jednak przeciętna. Najważniejsze, by w miarę szybko zacząć gromadzić punkty. W następnym spotkaniu białostoczanki czeka trudny wyjazd do Bielsko-Białej na spotkanie z Aluprofem. Potem dwa mecze u siebie, oba do wygrania: z Gwardią Wrocław i Energą Gdańsk. (milk)

Region

▲ Plany transferowe

Jagielloni! Lista wzmocnień białostockiej Jagiellonii jest w przygotowaniu. Trwają też negocjacje w sprawie sprzedaży Pawła Sobolewskiego i Michała Trzeciakiewicza. >>>22, 23

▲ Mistrzowskie strzelanie

Dwukrotna mistrzyni olimpijska Renata Mauer wystąpiła w siódmym międzynarodowym mistrzostwie strzeleckiego klubu UKS Kaliber Białystok. >>>23

▲ „Sobolek” liderem plebiscytu

Dziś zamieszczamy pierwszy ranking trwającego od tygodnia siódmego plebiscytu piłkarskiego „Gazety Współczesnej”. Wśród piłkarzy prowadzi Paweł Sobolewski. Na 1. miejscu w gronie trenerów znajduje się Jacek Bayer. >>>24

▲ Pod regionalnym koszem

Koszykarze III ligi rozegrali drugą kolejną spotkań. Najwyższe zwycięstwo odniósł lider Instal Białystok, który pokonał Jaćwinga Elk 101:57. Drugie miejsce zajmują Sokół Białystok. >>>24

Cytat dnia

> Michał Winiarski

(siatkarz reprezentacji Polski)

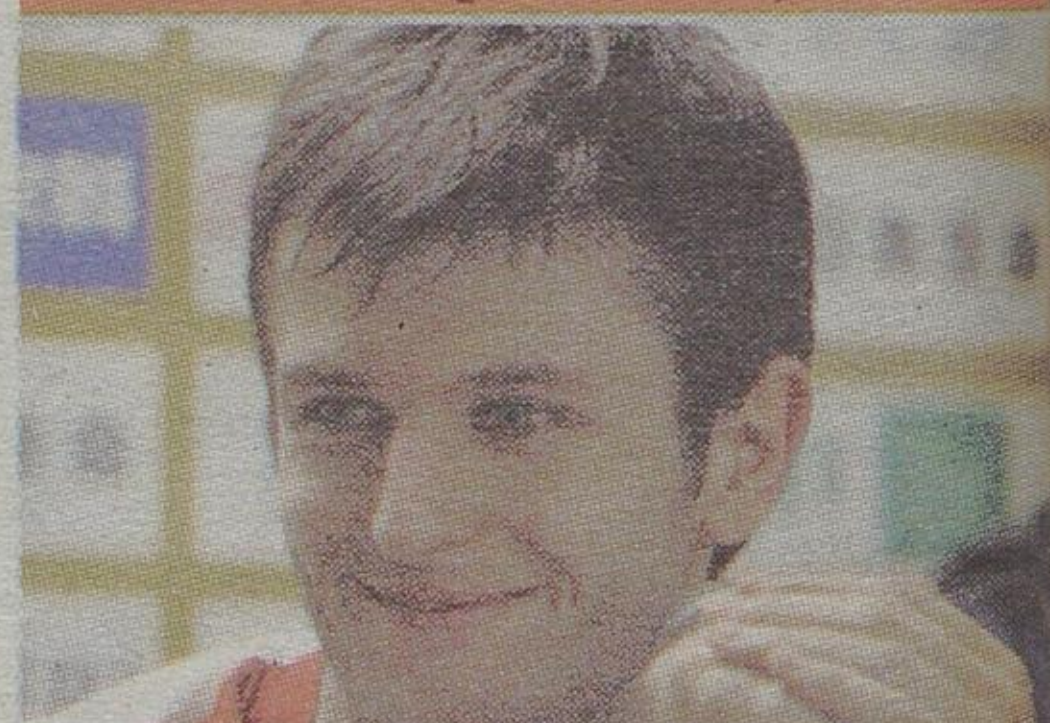

To był dla mnie superudany rok, wywalczyłem mistrzostwo i Puchar Polski z BOT Skraj Bełchatów, udam się zadebiutowaliśmy w Lidze Mistrzów, ożeniłem się, zmieniłem klub, wyjeżdżając do Włoch. Urodził mi się kilka dni temu synek, a teraz jestem wicemistrzem świata - to się dzieje naprawdę. Jestem bardzo szczęśliwy, aż chce mi się krzyknąć.

Liczba dnia

15

tytułów mistrzów wielkich imprez (igrzyska olimpijskie, mistrzostwa świata, kontynentalne Liga Światowa) zdobyli brazylijscy siatkarze pod wodzą Bernardo Rezende.

ISSN 0137-9488



00>