

Nasza

Biuletyn Informacyjny
Urzędu Gminy Śniadowo

Gmina

Nr 1/46 - Kwiecień 2012

Z okazji zbliżających się Świąt Wielkanocnych składamy serdeczne życzenia wszystkim mieszkańcom Gminy Śniadowo. Niech te Święta będą czasem wyjątkowym, który niesie wytchnienie i zapomnienie trudów dnia codziennego, czasem odnalezienia spokoju wewnętrznego, siły i optymizmu. Niech Zmarłychwstanie Pańskie, które niesie odrodzenie da siłę w pokonywaniu trudności i pozwoli z ufnością patrzeć w przyszłość.

Mirosław Zalewski
*Przewodniczący
Rady Gminy Śniadowo*

Rafał Pstrągowski
*Wójt
Gminy Śniadowo*

Regionalny Turniej Tenisa Stołowego Open

„Bawmy się razem – pomóżmy Filipowi”

W niedzielne popołudnie 1.04.2012 r. w Szkole Podstawowej w Szczepankowie odbył się **Regionalny Turniej Tenisa Stołowego Open** pod hasłem: „Bawmy się razem – pomóżmy Filipowi”.

Do zawodów zgłosiło się 24 zawodników w kategorii singlowej oraz 8 par deblistów.



Spotkanie rozpoczęło się powitaniem wszystkich zawodników i przybyłych gości, a oficjalnego otwarcia dokonał gospodarz gminy - p. Rafał Pstrągowski. O kolejności w drabince turniejowej zdecydowało wcześniejsze losowanie pod okiem głównego sędziego p. Grzegorza Fabiszewskiego.

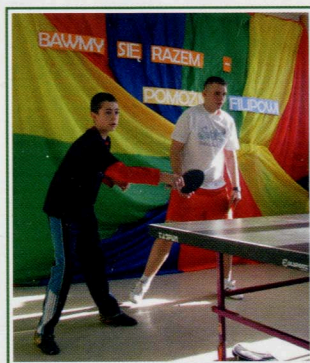
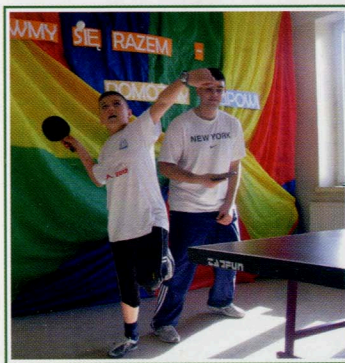

Po kilkugodzinnej rywalizacji w grze singlowej najlepszym zawodnikiem okazał się **Sebastian Kapelewski** – uczeń III LO w Łomży, II miejsce wywalczył nauczyciel wychowania fizycznego z SP 5 w Łomży – Zbigniew Borkowski, III miejsce zajął Krystian Kimbar – uczeń PG w Nowogrodzie.

Najlepszymi deblistami okazali się uczniowie i absolwenci SP w Szczepankowie: I miejsce – Kamil Zaborszczyk i Marek Żyłowski, II miejsce – Karol Wiśniewski i Patryk Krajewski i III miejsce – Wiktoria i Zbigniew Kobus (córka i ojciec).

Jednak tego dnia nie sama gra była najważniejsza.

Główną ideą turnieju była popularyzacja gry w tenisa stołowego wśród dzieci, młodzieży i dorosłych mieszkańców regionu oraz integracja środowiska lokalnego poprzez zmagania sportowe - tłumaczy nauczyciel wychowania fizycznego Wojciech Klimaszewski.

Wspólnie z wójtem gminy Śniadowo - p. Rafałem Pstrągowskim, dyrektorem szkoły – p. Arkadiuszem Twardowskim, Radą Rodziców oraz nauczycielami podjęliśmy inicjatywę, że zagramy dla 7-letniego ucznia SP Szczepankowo, który jest poważnie chory i potrzebuje wsparcia finansowego na dalsze leczenie.

W trakcie turnieju można było nabyć los. Główną wygraną loterii była replika piłki nożnej TANGO 12, raketka tenisowa z podpisem trenera zespołu AZS PWSliP Wałkuscy Łomża - Wacława Tarnackiego oraz liderki zespołu Ren Bingran.



Zgromadzeni na imprezie chętnie wzięli udział w pokazie udzielania pierwszej pomocy przedmedycznej zorganizowanym przez nauczycieli naszej szkoły.

Dzięki hojności zawodników oraz przybyłych gości udało się zebrać kwotę 1618 zł, która zasilili konto Filipa Strzeleckiego.

Każdy, kto chciałby wspomóc Filipa w jego walce o powrót do zdrowia, może przekazać 1% swojego podatku za 2011r. wpisując w PIT: **KRS: 0000270809**, Cel szczegółowy **1% - Filip Strzelecki, 1143**. Lub dokonać wpłaty na subkonto: **Fundacja Avalon** – Bezpośrednia Pomoc Niepełnosprawnym Michała Kajki 80/82/1, 04 – 620 Warszawa nr konta: **62 1600 1286 0003 0031 8642 6001** tytułem: Filip Strzelecki, 1143



Zwycięzcom gratulujemy a wszystkim uczestnikom i przybyłym gościom dziękujemy za okazane wsparcie uczniowi naszej szkoły.

W.K.

Nowy autobus dla dzieci i młodzieży

Gmina Śniadowo zakupiła autobus do przewozu dzieci i młodzieży, marki Mercedes-Benz Sprinter 515, który może przewozić 19 osób (plus kierowca).



Jest to samochód z silnikiem diesla CDI o pojemności 2 148 cm³ o nowej zabudowie, przebieg pojazdu wynosi 109 625 km, rok produkcji 2007. Koszt zakupu autobusu wyniósł **162 360,00 zł**.

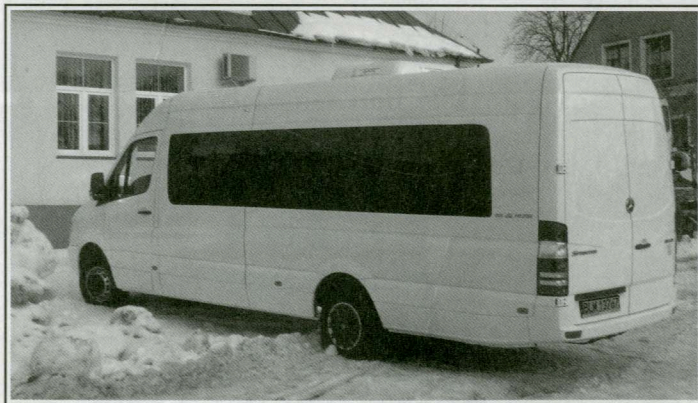

Propozycja zakupu autobusu pojawiła się podczas rozmów i spotkań Radnych z Wójtem. Uznano tę potrzebę za pilną do zrealizowania, gdyż tabor będący w dyspozycji ZGK Śniadowo, który realizuje zadania gminy Śniadowo w zakresie dowożenia dzieci do szkół jest mocno wyeksploatowany i awaryjny.

Dzięki zakupowi nowego autobusu Gmina Śniadowo zaoszczędzi na zużyciu oleju napędowego, gdyż jest to pojazd nowoczesny, dobrze wyposażony i posiada oszczędny silnik.

administrator

Rok 2011 w liczbach...

W roku 2011 w Gminie Śniadowo zanotowano 56 narodzin. To o 10 dzieci mniej, niż w roku 2010. Na świat przyszło 25 chłopców i 31 dziewczynek.

Małżeństwa zawarły 63 pary - natomiast rok wcześniej 83 pary.

Liczba zgonów była taka sama jak w roku 2010 - wyniosła 62.

Liczba mieszkańców gminy na dzień 31.12.2011 kształtowała się na poziomie - 5 734 osoby.

Medale za Długoletnie Pożycie Małżeńskie otrzymało w tym roku 15 par.

Zakończenie projektu "Zacznijmy od nowa"

Dnia 31 grudnia 2011 roku zakończono realizację pierwszej edycji projektu systemowego z Programu Operacyjnego Kapitał Ludzki pt.: „Zacznijmy od nowa”.

Realizacja projektu trwała od 1 września do 31 grudnia 2011 r.

Był on kierowany do osób nie pracujących zawodowo, które ze względu na bezrobocie, opiekę nad małymi dziećmi lub innymi członkami rodzin nie mogli podjąć zatrudnienia.

W projekcie wzięło udział 9 osób (6 kobiet i 3 mężczyzn) z terenu Gminy Śniadowo. Osoby te zostały objęte wsparciem psychologa i doradcy zawodowego.

9 osób ukończyło kurs podstawowej obsługi komputera. Zajęcia te trwały od 4 listopada do 13 grudnia br. Wszystkie osoby, które ukończyły szkolenie otrzymały zaświadczenie ukończenia kursu.

Realizacja projektu miała na celu zapobieganie wykluczeniu społecznemu. Poprzez udział w zajęciach z psychologiem oraz doradcą zawodowym osoby te stały się bardziej odważne, bardziej pewne siebie, mają większą motywację do działania. Posiadły większą zdolność komunikacyjną oraz umiejętność skutecznego poszukiwania pracy.

Podniosły swoje kwalifikacje poprzez kurs zawodowy.



KAPITAŁ LUDZKI
NARODOWA STRATEGIA SPÓJNOŚCI

Konwent Wójtów

W dniu 16 marca 2012 roku w sali konferencyjnej Urzędu Gminy w Śniadowie odbył się konwent wójtów i burmistrzów powiatu łomżyńskiego.

W konwencie udział wzięli:

1. Lech Marek Szablowski - Starosta Łomżyński
2. Jacek Albin Nowakowski - Wójt Gminy Łomża
3. Edward Łada - Wójt Gminy Piątница
4. Jerzy Wróblewski - Wójt Gminy Miastkowo
5. Zenon Białobrzeski - Wójt Gminy Zbójna
6. Krzysztof Ryszard Moenke - Burmistrz Jedwabnego
7. Zbigniew Sokołowski - Wójt Gminy Wizna
8. Kazimierz Ramotowski - Wójt Gminy Przytuły
9. Rafał Pstragowski - Wójt Gminy Śniadowo
10. Andrzej Cholewicki - kierownik Referatu Rozwoju Gospodarczego z Urzędu Miejskiego w Nowogrodzie.

W spotkaniu uczestniczyli również: Naczelnik Wydziału Promocji, Rozwoju i Spraw Społecznych Starostwa Powiatowego w Łomży - Edyta Zawajska oraz Dariusz Budrowski - kierownik projektu „Spółdzielnia socjalna - szansa na lepsze jutro”.



Przedstawiono zasady tworzenia i finansowania spółdzielni socjalnych - projektu partnerskiego realizowanego przez Starostwo Powiatowe w Łomży z Gminą Piątница pn. „Spółdzielnia socjalna - szansa na lepsze jutro” - współfinansowanego ze środków Unii Europejskiej w ramach Europejskiego Funduszu Społecznego.

Źródło: <http://sniadowo.powiatlomzynski.pl>
Data powstania: cz, 22 marca 2012

Wójt Gminy Śniadowo informuje...



Wnioski o dopłaty bezpośrednie dla rolników są wypełniane w budynku Gminnego Ośrodka Kultury w Śniadowie w godz. 8.00 - 15.00.

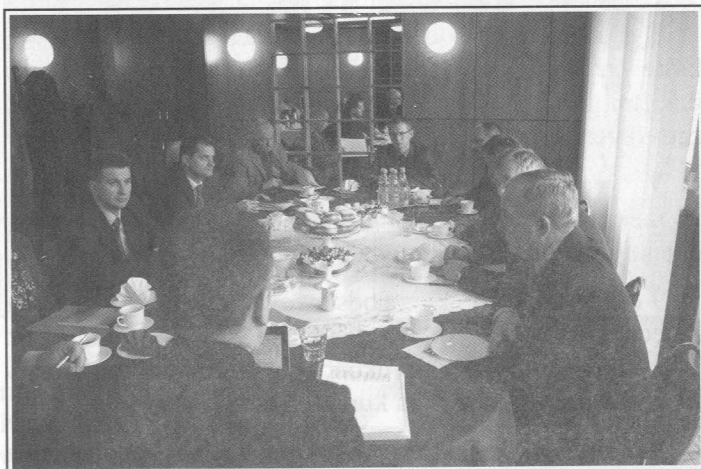

Tematem spotkania było:

- omówienie kierunków działania samorządów w zakresie realizacji zadania wynikającego ze zmiany ustawy o odpadach,
- elektroniczny dostęp do ewidencji działek i budynków - danych będących w posiadaniu Starostwa Powiatowego,
- rozpatrzenie możliwości wspólnego zakupu energii elektrycznej i utworzenie tzw. grupy zakupowej w zakresie wyboru dostawcy energii elektrycznej.

XI SESJA

Rady Gminy Śniadowo

W dniu 31 stycznia 2012 roku odbyła się sesja Rady Gminy Śniadowo VI kadencji.

Głównym tematem obrad było:

- uchwalenie miejscowego planu zagospodarowania przestrzennego odcinka trasy linii elektroenergetycznej 400 kV Narew – Ostrołęka (docelowo 2 x 400 kV Łomża – Ostrołęka) na terenie gminy Śniadowo.

Podjęta przez Śniadowską Radę uchwała umożliwi realizację projektu pn. „Połączenie elektroenergetyczne Polska – Litwa” oraz przyspieszy prace inwestycyjne związane z przebiegiem trasy linii elektroenergetycznej 400 kV Narew – Ostrołęka (docelowo Ostrołęka – Łomża) na terenie gminy. Umożliwi również inwestorowi dalsze procedowanie i podjęcie kolejnych działań zmierzających do powstania tak ważnej inwestycji.

Dla przypomnienia: **realizacja projektu pn. „Budowa napowietrznej linii elektroenergetycznej 400 kV relacji Narew–Ostrołęka jest planowana w części na obszarze woj. podlaskiego oraz części na terenie woj. mazowieckiego i jest częścią projektu „Połączenie elektroenergetyczne Polska–Litwa”. Realizacja inwestycji jest jednym z najważniejszych zadań polskiej elektroenergetyki, które ma na celu m.in. zapewnić bezpieczeństwa dostaw energii do odbiorców z województw warmińsko-mazurskiego i podlaskiego.**

W sesji uczestniczyli: p. Katarzyna Reut-Jaworowska –projektantka, przedstawicielka Konsorcjum Projektowego z Białegostoku i jednocześnie autorka przygotowanej uchwały, Prezes Agencji

Promocji Inwestycji p. Andrzej Czajkowski oraz wykonawca inwestycji p. Jacek Kucharski.

- dokonano również zmian w budżecie gminy na 2012 rok.

W planie dochodów budżetowych zmniejszona została dotacja w kwocie 106 146 zł planowana w budżecie z Unii Europejskiej jako dofinansowanie zakupu inwestycyjnego tj. samochodu strażackiego na potrzeby OSP Szczepankowo, z uwagi na niższe wartości po rozstrzygniętym przetargu i z tego tytułu mniejszą kwotę dofinansowania.

W planie wydatków budżetowych zabezpieczono środki w kwocie 6 000 zł na opracowanie projektu wykonawczego pod projekt przebudowy chodników w ciągu ulicy Ostrołęckiej w Śniadowie. Zmniejszone zostały natomiast wydatki na usługi remontowe na drogach gminnych w kwocie 6 000 zł oraz na zakup samochodu strażackiego dla OSP Szczepankowo w kwocie 124 878 zł z uwagi na oszczędności poprzetargowe. Dokonano również zmniejszenia planowanych środków w budżecie w szkołach podstawowych na dodatkowe wynagrodzenie roczne z uwagi na mniejsze wydatki niż planowane w kwocie 9 858 zł, jak również na dodatkowe wynagrodzenie roczne w Gimnazjum – 3 770 zł.

W związku z rozstrzygniętym przetargiem na zakup minibusa pod potrzeby dowożenia uczniów do szkół, zwiększone zostały środki na ten cel w kwocie 32 360 zł z uwagi na wyższe wartości niż planowano w budżecie.

Radni podjęli również uchwały:

- zmieniająca uchwałę w sprawie określenia wysokości podatku od środków transportowych, oraz
- zmieniająca uchwałę w sprawie określenia wzorów formularzy deklaracji i informacji w zakresie podatku od nieruchomości, podatku rolnego i podatku leśnego.

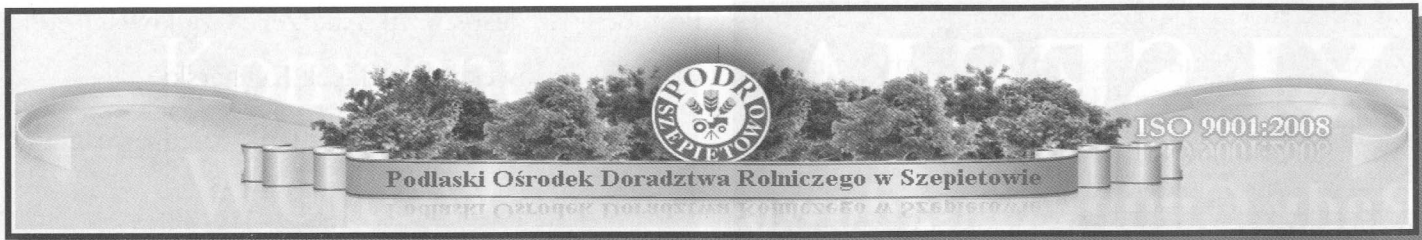

Wiosenne Targi Ogrodnicze i Targi Pszczelarskie

Organizacja targów
21-22 kwietnia 2012 r.

INFORMACJE OGÓLNE:

Organizatorem Wiosennych Targów Ogrodniczych jest Podlaski Ośrodek Doradztwa Rolniczego w Szepietowie.

Tereny Wystawowe czynne będą w dniach 21-22 kwietnia 2012 r. w godz. 9.00 – 16.00.

Wstęp na Tereny Wystawowe podczas wystawy dla osób zwiedzających jest bezpłatny.

Biuro organizacyjne

Wiosennych Targów Ogrodniczych
Szepietowo 21-22 kwietnia 2012 r.

mieści się w Podlaskim Ośrodku Doradztwa Rolniczego
w Szepietowie, 18-210 Szepietowo, woj. podlaskie

tel. 86 275 89 44, kom. 508 216 170,
fax. 86 275 89 51,
e-mail: targi.podr@odr.net.pl

Informacji o organizacji udzielają:

(poniedziałek – piątek w godz. 7.30– 15.30)

Marek Pruszyński tel. 86 275 89 44, kom. 508 216 170, fax. 86 275 89 51, e-mail: targi.podr@odr.net.pl –
miejsca wystawowe

Wioletta Cieszkowska, Beata Rospędowska tel. 86 275 89 02 – Katalog Wystawców

Recepcja Ośrodka Szkoleniowego, tel. 86 275 89 30,
fax. 86 275 89 51 – noclegi i wyżywienie
(czynna całą dobę)

Informacje: <http://www.odr.pl>;
e-mail: targi.podr@odr.net.pl

Konkurs fotograficzny "Podlaskie rolnictwo w obiektywie"

Organizatorem konkursu jest Podlaski Ośrodek Doradztwa Rolniczego w Szepietowie.

Celem konkursu jest promowanie walorów przyrodniczych i kulturowych podlaskiej wsi.

Fotografie powinny mieć jednoznaczny związek z rolnictwem; przedstawiać krajobrazy, pomniki przyrody, obiekty zlokalizowane na terenie województwa podlaskiego oraz „życie codzienne” mieszkańców obszarów wiejskich.

W konkursie może brać udział każdy. Do konkursu mogą być zgłaszane jedynie te prace, które nie brały udziału w żadnym konkursie oraz nie były wcześniej publikowane.

Udział w konkursie jest bezpłatny i dobrowolny. Każdy autor może nadesłać do 5 zdjęć. Dopuszcza się zarówno zdjęcia czarno-białe, jak i barwne. Technika zdjęć dowolna. Zdjęcia nie mogą być oprawiane. Wymagana jest wersja elektroniczna zdjęć, w następujących formatach: pdf, tif lub jpg (w przypadku wykonania ich aparatem analogowym – skan fotografii). Prace w formacie nie mniejszym niż 20 x 30 cm wykonane wyłącznie na papierze fotograficznym oraz bezwarunkowo zapisane w postaci elektronicznej na płycie CD w kompresji bezstratnej w rozdzielczości 300 DPI (minimalną długość dłuższego boku 30 cm).

Prace konkursowe winny być dostarczone osobiście lub wysłane pocztą na adres Podlaskiego Ośrodka Doradztwa Rolniczego w Szepietowie lub mailowo na adres: wpodr@zetobi.com.pl do dnia **30.09.2012 roku**.

Planowane ogłoszenie wyników konkursu odbędzie się 13-14.10.2012 roku na Targach Ogrodniczych „Jesień w sadzie i ogrodzie” w Szepietowie.

Zachęcamy do ciekawej przygody z aparatem fotograficznym!

Informacje szczegółowe: tel. 86 275 89 02,
wpodr@zetobi.com.pl



Ubój zwierząt w gospodarstwie na użytek własny, a prawodawstwo

Rozporządzenie Ministra Rolnictwa i Rozwoju Wsi w sprawie wymagań weterynaryjnych przy produkcji mięsa przeznaczonego na użytek własny budzi wiele pytań i wątpliwości.

Reguluje ono kwestie dotyczące wymagań zdrowia zwierząt, z których pozyskuje się mięso, warunków, jakie powinny być spełnione przy uboju na terenie gospodarstwa, jakim badaniom powinno być poddane mięso, w tym mięso pozyskane w wyniku odstrzału zwierząt łownych oraz podano sposób znakowania mięsa.

Zgłoszenie informacji do powiatowego lekarza weterynarii o zamiarze przeprowadzenia uboju zwierząt, co najmniej na 24 godziny przed dokonaniem uboju (wyjątek stanowi drób lub zajęczaki) nie jest poddawane dyskusji. Informacja przekazana do PLW (powiatowy lekarz weterynarii) powinna zawierać następujące dane:

- imię i nazwisko, miejsce zamieszkania oraz adres posiadacza zwierząt poddawanych ubojowi,
- imię i nazwisko, miejsce zamieszkania oraz adres podmiotu prowadzącego gospodarstwo, w którym będzie dokonany ubój (jeżeli jest ono inne niż gospodarstwo, w którym zwierzęta były utrzymywane,
- gatunek i liczbę poddawanych ubojowi,
- numer identyfikacyjny zwierzęcia lub zwierząt poddawanych ubojowi, jeżeli z przepisów o systemie identyfikacji i rejestracji zwierząt wynika obowiązek oznakowania zwierzęcia,
- miejsce i termin uboju,
- imię i nazwisko oraz adres osoby uprawnionej do przeprowadzenia uboju,
- inne dane mające na celu ułatwienie kontaktu z informującym, w szczególności numer telefonu informującego.

Taka informacja może zawierać zgłoszenie mięsa do badania poubojowego. Gdy ubojowi poddawane są cieleta do szóstego miesiąca życia, owiec lub kóz, wyżej wymienione informacje przekazywane są w formie pisemnego powiadomienia, które dodatkowo zawiera oświadczenie o zagospodarowaniu na własny koszt materiału szczególnego ryzyka.

Spośród wszystkich tych informacji należałoby wyjaśnić **jakie uprawnienia powinna mieć osoba dokonująca uboju.**

Odpowiedź znajdziemy w Rozporządzeniu Ministra Rolnictwa i Rozwoju Wsi w sprawie kwalifikacji osób uprawnionych do zawodowego uboju oraz warunków i metod uboju i uśmiercania zwierząt. Unieruchamianie, ogłuszanie, wykrwawianie lub uśmiercanie zwierząt bez wykrwawiania przeprowadzają osoby, które ukończyły 18 lat, posiadają wykształcenie co najmniej zasadnicze zawodowe, odbyły szkolenie teoretyczne oraz trzymiesięczną praktykę na stanowisku ubojowym, pod stałym nadzorem osoby posiadającej udokumentowany 3-letni staż pracy na stanowisku ubojowym. Kwalifikacje o szkoleniu teoretycznym i praktycznym należy potwierdzić odpowiednią dokumentacją.

Mięso pochodzące z uboju zwierząt przeznaczone na użytek własny nie może być sprzedawane.

Wszelkie działania związane z kwestią formalną mają wpływać na wzrost bezpieczeństwa żywnościowego oraz pomóc w zwalczaniu chorób zakaźnych zwierząt.

Źródło:

Rozporządzenie Ministra Rolnictwa i Rozwoju Wsi z dnia 21 października 2010 r. w sprawie wymagań weterynaryjnych przy produkcji mięsa przeznaczonego na użytek własny (Dz.U. Nr 207, poz. 1370)

Rozporządzenie Ministra Rolnictwa i Rozwoju Wsi z dnia 9 września 2004 w sprawie kwalifikacji osób uprawnionych do zawodowego uboju oraz warunków i metod uboju i uśmiercania zwierząt (Dz.U. Nr 205 poz. 2102 z późn. zm.)

Oliwia Pawłowska

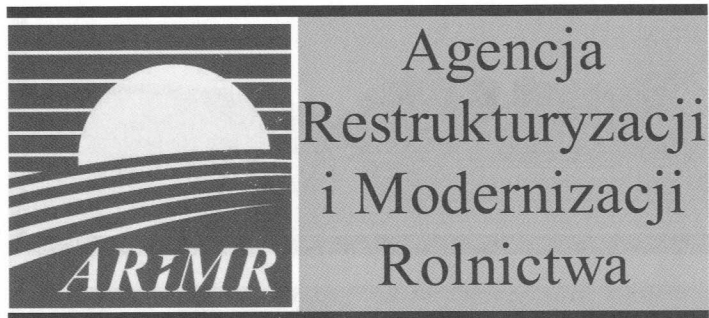

Trwa przyjmowanie wniosków o przyznanie dopłat bezpośrednich, wsparcia ONW i płatności rolnośrodowiskowych za 2012 r.

Do 29 marca 2012 r. blisko 105 tys. rolników, spośród 1,4 mln uprawnionych złożyło do Agencji Restrukturyzacji i Modernizacji Rolnictwa swoje wnioski o przyznanie dopłat bezpośrednich za 2012 r. Z tej liczby ubiegających się o taką pomoc, wpłynęło ok. 56 tys. wniosków o przyznanie wsparcia ONW. Natomiast o płatności rolnośrodowiskowe wystąpiło 3 110 rolników, z tego nowych wnioskodawców jest 530, a kontynuujących program 2 580.

Jak co roku, od momentu wejścia Polski do Unii Europejskiej, w Agencji Restrukturyzacji i Modernizacji Rolnictwa od 15 marca do 15 maja można składać wnioski o przyznanie pomocy w ramach systemów wsparcia bezpośredniego za 2012 r., pomocy finansowej z tytułu wspierania gospodarowania na obszarach górskich i innych obszarach o niekorzystnych warunkach gospodarowania (płatność ONW) oraz o przyznanie płatności z "Programu rolnośrodowiskowego" w ramach PROW 2007-2013.

O wszystkie te płatności można się ubiegać składając wspólny wniosek. W tym roku, podobnie jak w zeszłym, można go złożyć przez Internet. W portalu internetowym ARiMR znajduje się specjalna aplikacja, która pozwala na wypełnienie wniosku, a następnie na wysłanie go w formie elektronicznej. To bardzo duże ułatwienie dla rolników. Nie trzeba bowiem tracić czasu na wizytę w biurze powiatowym ARiMR czy na poczcie, gdzie często trzeba czekać w kolejce. Wniosek można złożyć nie ruszając się z domu.

Elektroniczny formularz wniosku został tak przygotowany, że identyfikuje błędy powstałe podczas jego wypełniania i informuje o tym, a jeżeli pomyłka nie zostanie usunięta, nie pozwoli na wysłanie dokumentu. W wypełnieniu takiego wniosku pomaga także szczegółowa instrukcja zamieszczona w portalu ARiMR. Aby móc skorzystać z internetowej drogi przygotowania i wysłania wniosku o dopłaty, trzeba mieć swój login i kod dostępu do specjalnego systemu informatycznego. Te osoby, które jeszcze go nie mają

wystarczy, że wypełnią stosowny wniosek, udostępniony w portalu internetowym ARiMR. Wypełniony formularz trzeba złożyć w "swoim" biurze powiatowym Agencji. Nadany login i kod dostępu można używać bez żadnych ograniczeń czasowych.

Informacje o systemie wsparcia bezpośredniego

Dopłaty bezpośrednie Unia Europejska wprowadziła w ramach Wspólnej Polityki Rolnej (w tym roku mija jej 50 lecie), aby rekompensować rolnikom obniżkę cen minimalnych i interwencyjnych na produkty rolne, na unijnym rynku. Obecnie Wspólna Polityka Rolna to całość działań podejmowanych przez Wspólnotę w sektorze rolnictwa dla osiągnięcia określonych celów takich jak: zwiększenie wydajności produkcji rolnej, zapewnienie odpowiedniego poziomu życia ludności wiejskiej, stabilizacja rynków oraz zapewnienie odpowiednich cen dla konsumentów, wreszcie zagwarantowanie bezpieczeństwa żywnościowego. W ramach Wspólnej Polityki Rolnej są 2 zasadnicze typy mechanizmów: strukturalne i rynkowe. Dopłaty bezpośrednie są najważniejszym instrumentem WPR i wpisują się w zakres mechanizmów strukturalnych. Polscy rolnicy korzystają z takich dopłat od 2004 roku.

W 2012 roku nastąpiły zmiany w systemach wsparcia bezpośredniego polegające m.in. na tym, że ARiMR będzie finansowała więcej rodzajów płatności niż w ubiegłym roku.

W 2012 roku na jednym formularzu wniosku, rolnicy mogą ubiegać się o następujące rodzaje płatności, w ramach systemów wsparcia bezpośredniego:

- jednolitą płatność obszarową (JPO);
- uzupełniające płatności obszarowe (UPO):
 - do grupy upraw podstawowych,
 - do powierzchni uprawy chmielu niezwiązanej z produkcją,
 - do powierzchni upraw roślin przeznaczonych na paszę uprawianych na trwałych użytkach zielonych (płatności zwierzęce);
- płatności uzupełniające:
 - dla producentów surowca tytoniowego - płatność niezwiązana do tytoniu,
 - w zakresie produkcji ziemniaka skrobiowego - płatność niezwiązana do skrobi;
- specjalną płatność obszarową do powie -

-rzedni upraw roślin strączkowych i motylkowatych drobnonasiennych;

- wsparcie specjalne - płatność do krów;
- wsparcie specjalne - płatność do owiec;
- wsparcie specjalne do surowca tytoniowego - płatność do tytoniu;
- płatność cukrową;
- oddzielną płatność z tytułu owoców i warzyw (płatność do pomidorów);
- oddzielną płatności z tytułu owoców miękkich.

Ponadto, analogicznie jak w roku 2011, na tym samym formularzu wniosku, rolnicy mogą także ubiegać się o:

- pomoc finansową z tytułu wspierania gospodarowania na obszarach górskich i innych obszarach o niekorzystnych warunkach gospodarowania (ONW);
- płatność rolnośrodowiskową (PROW 2007-2013).

W roku 2012 łącznie z tytułu płatności bezpośrednich polscy rolnicy mogą otrzymać kwotę ok. 3,4 mld euro.

Informacje o wsparciu z tytułu ONW

W ramach WPR, ale z PROW 2007-13 (czyli z II filaru WPR) wspierane jest gospodarowanie na obszarach górskich i innych obszarach o niekorzystnych warunkach gospodarowania (ONW). Gospodarowanie na takich terenach wymaga dodatkowych kosztów i większego nakładu pracy i by je zrekomensować wprowadzone zostały dopłaty ONW w ramach PROW 2007 -2013. Wysokość wsparcia produkcji rolniczej prowadzonej na obszarach górskich i innych obszarach o niekorzystnych warunkach gospodarowania zależy m.in. od warunków klimatycznych i ukształtowania terenu. Na obszarach nizinnych, stawka ONW w pierwszej strefie wynosi 179 zł/ha, w drugiej strefie, przy pochyłościach terenu przekraczających 12°-264 zł/ha. Prowadząc działalność na obszarach górskich, do których zalicza się gminy i obręby ewidencyjne, gdzie ponad połowa użytków rolnych znajduje się na wysokości powyżej 500 m n.p.m., rolnik otrzymuje 320 zł/ha.

Przy naliczaniu płatności ONW stosuje się stawki degresywne. Rolnicy wnioskujący o płatność do 50 ha gruntów położonych na terenach ONW otrzymują 100% płatności do całej wnioskowanej powierzchni. Natomiast rolnicy, którzy mają większe gospodarstwa, do kolejnych 50 ha - 50% tej stawki, a do następnych

200 ha - 25% stawki. Dla działek przekraczających powierzchnię 300 ha płatność ONW nie przysługuje.

W Polsce ponad 700 tys. rolników prowadzi działalność rolniczą na obszarach górskich i innych obszarach o niekorzystnych warunkach gospodarowania. W ubiegłym roku w ramach tego wsparcia ARiMR wypłaciła około 1,3 miliarda złotych. Jak się szacuje, gdyby w naszym kraju nie było dopłat z tytułu ONW, to połowa gruntów użytkowanych rolniczo mogłaby zostać wyłączona z działalności rolniczej, bo byłoby to nieopłacalne.

Informacje o dopłatach z Programu rolnośrodowiskowego w ramach PROW 2007-2013

W ramach Wspólnej Polityki Rolnej Unii Europejskiej ochrona środowiska jest jednym z priorytetów. Rolnictwo w unii ma być wydajne i konkurencyjne, ale jednocześnie przyjazne środowisku i dlatego tak duży nacisk jest położony na wspieranie działalności rolniczej prowadzonej zgodnie z zasadami ochrony środowiska naturalnego oraz pomoc w różnych przedsięwzięciach pozytywnie wpływających na różnorodność biologiczną i zachowanie tradycyjnego krajobrazu terenów wiejskich, w wypadku Polski będącego często "wizytówką" kraju. Wszystkie działania służące osiągnięciu tych celów zostały wydzielone w PROW 2007-13 i nazwane "Programem rolnośrodowiskowym". Na jego realizację przewidziano 2,3 mld euro.

Trzeba bowiem wziąć pod uwagę, że rolnik dbający o ochronę środowiska musi np. podejmować specjalne działania agrotechniczne, co podnosi koszty jego działalności, a jednocześnie zgodzić się na to, by ograniczyć zużycie nawozów sztucznych i środków ochrony roślin, co pozbawia go części dochodu, bo osiąga mniejsze plony niż w wypadku prowadzenia intensywnej produkcji. Aby zrekomensować rolnikom te straty, ARiMR wypłaca im w czasie realizacji tego programu, czyli przez pięć lat pomoc finansową. Jej wysokość uzależniona jest od rodzaju pakietu i wariantu realizowanego w gospodarstwie.

Paleta wsparcia jakie można otrzymać wdrażając w swoim gospodarstwie Program rolnośrodowiskowy w ramach Programu Rozwoju Obszarów Wiejskich na lata 2007-2013 jest bardzo szeroka. Obejmuje bowiem dziewięć pakietów, a w każdym pakiecie jest możliwych kilka wariantów.



Agencja Restrukturyzacji
i Modernizacji Rolnictwa

W 2012 roku rolnicy mogą składać wnioski o płatność w ramach następujących pakietów rolnośrodowiskowych:

Pakiet 1. Rolnictwo zrównoważone

Pakiet 2. Rolnictwo ekologiczne

Pakiet 3. Ekstensywne trwałe użytki zielone:

- Wariant 3.1.1 Ekstensywna gospodarka na łąkach i pastwiskach - tylko wnioski kontynuacyjne z lat 2008 - 2010
- Wariant 3.1.2 Ekstensywna gospodarka na łąkach i pastwiskach na obszarach Natura 2000 - wnioski pierwszorzeczne i kontynuacyjne

Pakiet 4. Ochrona zagrożonych gatunków ptaków i siedlisk przyrodniczych poza obszarami Natura 2000

Pakiet 5. Ochrona zagrożonych gatunków ptaków i siedlisk przyrodniczych na obszarach Natura 2000

Pakiet 6. Zachowanie zagrożonych zasobów genetycznych roślin w rolnictwie

Pakiet 7. Zachowanie zagrożonych zasobów genetycznych zwierząt w rolnictwie

Pakiet 8. Ochrona gleb i wód

Pakiet 9. Strefy buforowe

Rolnicy, którzy chcą skorzystać ze wsparcia z "Programu rolnośrodowiskowego" muszą przedstawić "Plan działalności rolnośrodowiskowej", przygotowany przez uprawnionego do tego doradcę i muszą zobowiązać się do wypełniania przez 5 lat, liczonych od dnia 15 marca roku, w którym został złożony pierwszy wniosek o przyznanie płatności, warunków określonych w planie działalności rolnośrodowiskowej, a także do przestrzegania podstawowych wymagań dotyczących produkcji rolniczej na obszarze całego gospodarstwa oraz wymagań wynikających z poszczególnych pakietów.

Aby otrzymać pomoc w ramach "Programu rolnośrodowiskowego" rolnik musi być samoistnym lub zależnym posiadaczem gospodarstwa rolnego położonego na terytorium Rzeczypospolitej Polskiej, o powierzchni użytków rolnych nie mniejszej niż 1 ha. Przestrzeganie przyjętych przez rolnika zobowiązań będzie sprawdzane przez ARiMR. O te dopłaty mogą starać się m.in. rolnicy użytkujący ekstensywnie łąki i pastwiska oraz ci, którzy zdecydowali się na prowadzenie gospodarstwa metodami ekologicznymi.

Coraz więcej rolników decyduje się także na chów i hodowlę zagrożonych wyginięciem ras zwierząt gospodarskich takich jak: koniki polskie, bydło rasy polskiej-czerwonej czy świnie rasy złotnickiej lub

puławskiej. Pieniądze z PROW 2007-13 wspomagają też utrzymanie upraw rzadkich roślin np. pszenicy płaskurki, owsa szorstkiego, tradycyjnych odmian jabłoni takich jak ananas bierzeńcki, reneta karmelicka jak również grusz noszących nazwy: bera boska, paryżanka, oraz śliw - np. brzoskwińowej czy mirabelki z Nancy.

W Programie rolnośrodowiskowym szczególnie dużą wagę przywiązuje się do pakietów 4 i 5, czyli ochrony ptaków. Chodzi bowiem o to, by z polskich łąk czy pól, nie zniknęły dzikie ptaki, które od zawsze miały tam swoje siedliska. Prowadzenie intensywnych upraw może doprowadzić do tego, iż czajkę, rycyka, wodniczkę czy kulika wielkiego będzie można obejrzeć tylko w parku narodowym lub w ZOO i chodzi o to by temu zapobiec.

W 2011 roku wnioski o pomoc w ramach Programu rolnośrodowiskowego złożyło do ARiMR około 110 tys. rolników, a Agencja wypłaci im około 1,2 miliarda złotych.

Wypełnianie wniosków o dopłaty bezpośrednie, z tytułu ONW i Programu rolnośrodowiskowego za 2012 rok i ich składanie

Od połowy stycznia ARiMR wysłała sukcesywnie rolnikom tzw. spersonalizowane wnioski o wsparcie bezpośrednie wraz z materiałami graficznymi i instrukcją wypełnienia wniosku. Wnioski są wstępnie wypełnione w zakresie deklarowanych, w roku 2011, działek ewidencyjnych oraz działek rolnych, więc ich wypełnienie nie sprawia problemu. W przypadku, gdy rolnik, obok ubiegania się o dopłaty bezpośrednie i ONW, stara się również o płatności rolnośrodowiskowe, to do wniosku o te dopłaty, musi dołączyć, wypełnioną, stanowiącą integralną część wniosku Deklarację pakietów rolnośrodowiskowych PROW 2007-2013.

Wszyscy, którzy złożą wnioski o wsparcie **od 15 marca do 15 maja br.** mogą liczyć na otrzymanie należnych dopłat w pełnej wysokości, natomiast osoby, które dostarczą swoje wnioski **po 15 maja, ale nie później niż do 11 czerwca** otrzymają takie płatności pomniejszone o 1 % za każdy roboczy dzień opóźnienia.

Departament Komunikacji Społecznej ARiMR



Agencja Restrukturyzacji i Modernizacji Rolnictwa



Kasa Rolniczego Ubezpieczenia Społecznego

Składki na ubezpieczenie społeczne rolników od II kw. 2012 r.

Obwieszczenie Prezesa Kasy Rolniczego Ubezpieczenia Społecznego z dnia 2 marca 2012 r. w sprawie wysokości składki na ubezpieczenie wypadkowe, chorobowe i macierzyńskie w II i III kw. 2012 r.

Uchwałą Rady Ubezpieczenia Społecznego Rolników z dnia 29 lutego 2012 r., miesięczna składka na ubezpieczenie wypadkowe, chorobowe i macierzyńskie na II i III kwartał 2012 r. została ustalona w wysokości 42,00 zł za każdą osobę podlegającą temu ubezpieczeniu. Osoby objęte wymienionym ubezpieczeniem na wniosek w ograniczonym zakresie opłacają 1/3 pełnej składki, tj. 14 zł.

Kasa informuje, że podstawowa miesięczna składka na ubezpieczenie emerytalno-rentowe w II kwartale 2012 r. stanowić będzie 10 % obowiązującej w marcu 2012 r. emerytury podstawowej (wynoszącej 799,18 zł), tj. 80,00 zł.

Dodatkowa miesięczna składka na ubezpieczenie emerytalno-rentowe w II kwartale 2012 r. dla osób prowadzących gospodarstwo rolne o powierzchni powyżej 50 ha przeliczeniowych użytków rolnych stanowić będzie:

- 12 % emerytury podstawowej, tj. 96,00 zł dla gospodarstw rolnych obejmujących obszar użytków rolnych do 100 ha przeliczeniowych
- 24 % emerytury podstawowej, tj. 192,00 zł dla gospodarstw rolnych obejmujących obszar użytków rolnych powyżej 100 ha przeliczeniowych do 150 ha przeliczeniowych
- 36 % emerytury podstawowej, tj. 288,00 zł dla gospodarstw rolnych obejmujących obszar użytków rolnych powyżej 150 ha przeliczeniowych do 300 ha przeliczeniowych

- 48 % emerytury podstawowej, tj. 384,00 zł dla gospodarstw rolnych obejmujących obszar użytków rolnych powyżej 300 ha przeliczeniowych.

06.03.2012 r.,
www.krus.gov.pl

Kalendarium Wydarzeń Prewencyjnych KRUS

Szanowni Rolnicy

Kasa Rolniczego Ubezpieczenia Społecznego zapewnia Państwu dogodne i szybkie źródło informacji w Internecie o działaniach prewencyjnych. Jest nim **Kalendarz Wydarzeń Prewencyjnych**.

Kalendarz wydarzeń prewencyjnych

Kalendarz Wydarzeń Prewencyjnych jest elektroniczną wyszukiwarką powiązaną graficznym odnośnikiem ze stroną KRUS (www.krus.gov.pl).

Zapowiedzi szkoleń, konkursów, imprez wystawienniczych, spotkań środowiskowych oraz innych inicjowanych w KRUS działaniach, odbywających się w Państwa najbliższym otoczeniu, mogą Państwo z łatwością odnaleźć, wpisując w wyszukiwarkę np. datę, województwo, powiat, gminę lub hasło tematyczne. Do zapowiedzi wydarzeń dodawane są później informacje z ich realizacji, zdjęcia, nagrania video.

Wszystkich użytkowników Internetu zapraszamy do korzystania i dodania do ulubionych stron www naszej internetowej wyszukiwarki Kalendarza Wydarzeń Prewencyjnych KRUS (www.wydarzenia-prewencyjne.krus.gov.pl).

Równie serdecznie zachęcamy Państwa do udziału w działaniach Kasy, ukierunkowanych na zwiększanie bezpieczeństwa pracy, ochronę zdrowia w gospodarstwie rolnym i w otoczeniu rolnictwa.

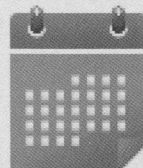

**KALENDARZ
WYDARZEŃ
PREWENCYJNYCH**

Apel - „Nie wypalajmy traw”

Rokrocznie wiosną strażacy borykają się z pożarami spowodowanymi wypalaniem traw i nieużytków, a późnym latem i jesienią wypalaniem resztek poźniwnych. Za ponad 95 % przyczyn ich powstania niestety odpowiada bezpośrednio człowiek. Nadal bowiem od pokoleń wśród wielu rolników panuje przekonanie, że wypalanie traw i słomy poprawia jakość gleby i jest swoistym rodzajem jej nawożenia i użyzniania. Nadal powszechna jest opinia, że ogień to „najtańszy herbicyd” do zwalczania chwastów.

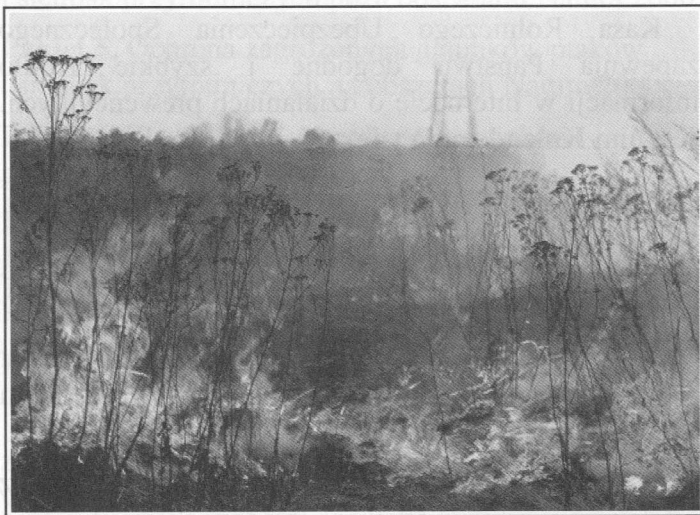

Nic bardziej błędnego! Ogień nie tylko zabija żyjące w trawie zwierzęta i mikroorganizmy, ale także wyjaławia glebę, ginie cała mikrofauna i mikroflora. Badania wykazały, że jednorazowe wypalanie obniża plony o 5-8 %, a powrót do poprzedniej wielkości plonów może potrwać kilka lat.

Śmierć w płomieniach czyha na ptaki. Zniszczeniu ulegają miejsca lęgowe wielu gatunków ptaków gnieźdzących się na ziemi, lub też w strefie krzewów. Palą się również gniazda zasiedlone (w których znajduje się jaja lub pisklęta - np. lubiany przez nas skowronek).

Dym uniemożliwia pszczołom i trzmielom oblatywanie łąk. Owady giną w płomieniach co w efekcie powoduje zmniejszenie ilości zapylonych kwiatów co w konsekwencji prowadzi do obniżenia plonów.

Giną też zwierzęta, które przypadkowo znajdują się w zasięgu pożaru, ponieważ tracą orientację w dymie i ulegają zaczadzeniu. Płomień niszczy miejsca bytowania zwierzyny łownej między innymi bażantów, kuropatw, zajęcy a nawet saren.

Podczas pożarów traw powstaje duże zadymienie, które jest szczególnie groźne dla osób przebywających w bezpośrednim sąsiedztwie miejsca zdarzenia z uwagi na możliwość zaczadzenia. Powoduje ponadto zmniejszenie widoczności na drogach, co w konsekwencji może prowadzić do powstania groźnych w skutkach kolizji i wypadków drogowych.

Od palącego się poszycia gleby, zapaleniu ulega podziemna warstwa torfu, który może zalegać nawet do kilkunastu metrów w głąb ziemi. Są to pożary długotrwałe (nawet do kilku miesięcy) i wyjątkowo trudne do ugaszenia. Ponadto w przypadku, gdy zwykła łąka po pożarze regeneruje się kilka lat. to pokłady torfu potrzebują na to kilka tysięcy lat. Trzeba pamiętać, że po zimie trawy są wysuszone i palą się bardzo szybko. W rozprzestrzenianiu ognia pomagają także powiewy wiatru. W przypadku gwałtownej zmiany jego kierunku, pożary bardzo często wymykają się spod kontroli i przenoszą na pobliskie lasy i zabudowania. Niejednokrotnie w takich pożarach ludzie tracą dobytek całego życia. Występuje również bezpośrednie zagrożenie dla zdrowia i życia ludzi. Co roku w pożarach wywołanych wypalaniem traw giną ludzie.

Wypalanie traw to także bardzo duże zagrożenie dla lasów. Z uwagi na fakt, że tereny upraw rolniczych i leśnych dość często ze sobą sąsiadują, a czasami WTCCZ przenikają się to ogień z nieużytków niejednokrotnie przenosi się na obszary leśne, niszcząc drzewostany, które po pożarze odradzają się przez wielu dziesiątek lat.

Wypalanie traw jest naprawdę niebezpieczne, ale też NIEDOZWOLONE. Określa to między innymi: - ustawa z dnia 16 kwietnia 2004 r. o ochronie przyrody (Dz.U. nr 92, poz.8), art. 124. **„Zabrania się wypalania łąk, pastwisk, nieużytków, rowów, pasów przydrożnych, szlaków kolejowych oraz trzcinowisk i szuwarów”.**

Art. 131 **„Kto ... wypala łąki, pastwiska, nieużytki, rowy, pasy przydrożne, szlaki kolejowe, trzcinowiska lub szuwały ...”** podlega karze aresztu lub grzywny.

Art. 30 ust. 3 pkt 3 Ustawy z dnia 28 września 1991r. o lasach (tj. Dz.U. z 2005r, nr 45. poz. 435 ze zmianami). ..w lasach oraz na terenach śródlęsnych jak również w odległości do 100 m od granicy lasu, zabrania się działań i czynności mogących wywołać niebezpieczeństwo, a w szczególności: 

1. rozniecania ognia poza miejscami wyznaczonymi do tego celu przez właściciela lasu lub nadleśniczego,
2. korzystania z otwartego płomienia,
3. wypalania wierzchniej warstwy gleby i pozostałości roślinnych.



Za wykroczenia tego typu grożą surowe sankcje:

- art, 82, § 1 ustawy z dn. 20 maja 1971r. Kodeks wykroczeń (Dz.U. z 1971, nr 12, poz. 114 z późniejszymi zmianami) - **kara aresztu, nagany lub grzywny, której wysokość może wynosić do 5000 zł.**

- art. 163 § 1 ustawy z dnia 6 czerwca 1997r. Kodeks karny (Dz.U. z 1997r. Nr 88 poz. 553 ze zmianami), stanowi „ **kto sprowadza zdarzenie, które zagraża życiu lub zdrowiu wielu osób albo mieniu w wielkich rozmiarach, mające postać pożaru, podlega karze pozbawienia wolności od roku do 10 lat.**”

- unijny system dopłat bezpośrednich w rolnictwie zobowiązuje użytkownika gruntów do utrzymania ziemi w dobrej kulturze rolnej - art 2 ust. 1 ustawy z dnia 18 grudnia 2003r. , o płatnościach do gruntów (Dz.U. z 2004r. Nr 6 poz. 40 ze zmianami). Naruszenie zasad określonych w akcie wykonawczym do ustawy tj. rozporządzenia Ministra Rolnictwa i Rozwoju Wsi z dnia 7 kwietnia 2004 r. w sprawie minimalnych wymagań utrzymywaniu gruntów rolnych w dobrej kulturze (Dz.U. nr 65, poz. 600 ze zmianami), między innymi poprzez wypalanie arealów rolnych § 3 art.2 skutkować powinno działaniami kompetentnych organów w zakresie ograniczenia lub cofnięcia tej formy pomocy finansowej.

Pożary traw i nieużytków z uwagi na ich charakter i zazwyczaj duże rozmiary, angażują znaczną liczbę sił i środków straży pożarnych. Każda interwencja to poważny wydatek finansowy.

Strażacy zaangażowani w akcję gaszenia pożarów traw, łąk i nieużytków, w tym samym czasie mogą być potrzebni do ratowania życia i mienia ludzkiego w innym miejscu. Może się zdarzyć, że przez lekkomyślność ludzi nie dojadą z pomocą na czas tam, gdzie będą naprawdę niezbędni.

Strażacy podsumowali rok 2011

W powiecie łomżyńskim z Jednostką Ratowniczo-Gaśniczą współpracują około 40 jednostek ochotniczych, w tym 17 należy do Krajowego Systemu Ratowniczo – Gaśniczego. Łącznie około 600 strażaków ochotników, gotowych nieść pomoc w dzień i w nocy.

W ubiegłym roku na terenie powiatu łomżyńskiego strażacy PSP i OSP interweniowali **1352** razy, z czego **362** to pożary, **937** miejscowe zagrożenia, **53** alarmy fałszywe.

Na terenie gminy Śniadowo strażacy interweniowali **93** razy, w tym :

- **OSP KSRG Śniadowo - 76 interwencji**

- 17 pożarów (w tym 1 poza rejon powiatu),
- 56 miejscowych zagrożeń,
- 2 alarmy fałszywe,

- **OSP KSRG Szczepankowo 13 interwencji**

- 7 pożarów,
- 5 miejscowych zagrożeń,
- 1 alarm fałszywy,

- **OSP Jastrząbka Młoda 4 interwencje**

- 2 pożary,
- 2 miejscowe zagrożenia.

Informacje : KM PSP Łomża



Ochotnicza Straż Pożarna

Zestaw BLS AED Little Anne Training System - fantom do nauki resuscytacji krążeniowo-oddechowej oraz treningowy automatyczny defibrylator zewnętrzny został przekazany strażakom z Ochotniczej Straży Pożarnej w Śniadowie.

Sprzęt zakupiony ze środków Gminnej Komisji Rozwiązywania Problemów Alkoholowych w Śniadowie posłuży strażakom do celów szkoleniowych.

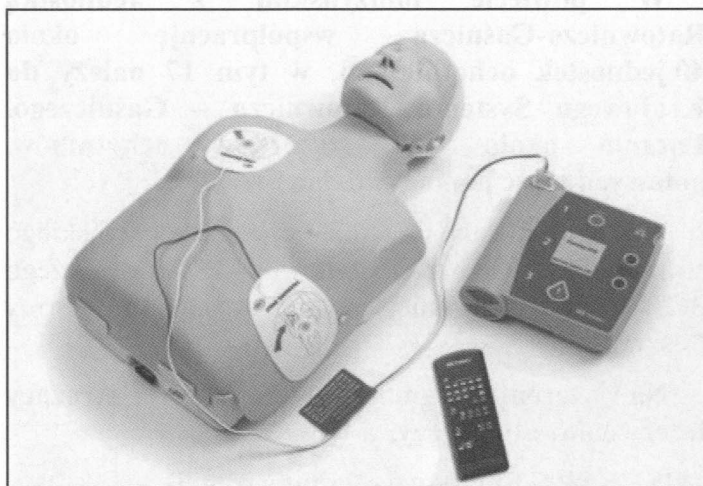

Fantom Little Anne posiada anatomiczną budowę ciała umożliwiającą naukę uciskania klatki piersiowej oraz drogi oddechowe z możliwością wentylacji metodą usta-usta. System umożliwi korzystanie z 10 gotowych scenariuszy zdarzeń w języku polskim oraz 3 budowanych za pośrednictwem komputera PC. Pilot zdalnego sterowania pozwala na ingerowanie w aktualnie realizowany scenariusz oraz sterowanie funkcjami defibrylatora.

Właściwa ocena parametrów życiowych osoby, która na naszych oczach osunęła się na ziemię i nie daje oznak życia, szybko rozpoczęta resuscytacja krążeniowo-oddechowa, zdecydowane uciśnięcia klatki piersiowej, oddechy ratunkowe (sekwencja 30:2) i ponowna ocena stanu co 2 minuty - to recepta na ratunek dla życia.

Defibrylator szkoleniowy dzięki samoprzylepnym elektrodom na klatkę piersiową synchronizuje swoją pracę z fantomem. Wydaje polecenia w języku polskim oraz informuje o zaleceniach osobę udzielającą pomocy.

W roku 2010 Europejska i Polska Rada Resuscytacji wprowadziły nowe wytyczne dotyczące udzielania pierwszej pomocy w stanach nagłych. Więcej informacji znajdziecie Państwo na stronie **Polskiej Rady Resuscytacji**.

Tego typu sprzęt pozwoli przeszkolić strażaków ochotników na terenie gminy, jak również młodzież w wieku szkolnym. Z czasem będziemy się starali o zakup automatycznego defibrylatora zewnętrznego do użytku publicznego.

Serdeczne podziękowania dla członków Gminnej Komisji Rozwiązywania Problemów Alkoholowych za realizację zakupu zestawu BLS AED Little Anne. Dzięki dostrzeganiu przez Państwa potrzeb naszej jednostki możemy w znacznym stopniu podnosić kwalifikacje ochotników i bezpieczeństwo na terenie gminy Śniadowo.

Z pewnością tego typu zakup usprawni nasze działanie w zdarzeniach, gdzie może dojść do nagłego zagrożenia zdrowia lub życia, a w konsekwencji nagłego zatrzymania krążenia.

Zapraszamy na **Oficjalną stronę internetową OSP Śniadowo** (www.ospsniadowo.cba.pl).

Kierowco, patrz w lusterko - KARETKI SĄ WSZĘDZIE !!!

Strażacy OSP Śniadowo przyłączyli się do akcji portalu Ratownik-med.pl "Karetki są wszędzie". Informacje o wypadkach ambulansów pogotowia ratunkowego od dawna opływają media publiczne w całej Polsce. W większości do takich zdarzeń nie musiało dojść...



Bezpieczne dotarcie do osób poszkodowanych w zdarzeniach drogowych, pacjentów w stanie zagrożenia życia staje się coraz częstszym problemem dla załóg karetek pogotowia ratunkowego. Każdy też pewnie wie, że nie jest to wcale takie łatwe. Włączenie sygnałów bardzo często ma odwrotny skutek, a kierowcy nagle zupełnie nie wiedzą, jak mają się zachować na drodze O ile w ogóle widzą pędzący ambulans.

Sam pomysł, hasło przewodnie akcji oczywiście nie jest żadną nowością. Media niejednokrotnie wspominają o poważnym problemie poruszania się pojazdów uprzywilejowanych czy motocykli. Czy skutecznie?? Być może rozpowszechniając tę informację „gdzie tylko się da” chociaż w minimalny sposób przyczynimy się do poprawienia bezpieczeństwa na naszych drogach. Być może ktoś chociaż przez chwilę zastanowi się, jak zachował się na drodze widząc karetkę na sygnałach.

Przyłącz się do naszej akcji! Administracja Portalu Ratownik-med.pl oraz ratownicy medycyjni.

Grzegorz Olszewski

Wybrane informacje

o publicznych szkołach ponadgimnazjalnych

dla młodzieży w Łomży
i powiecie łomżyńskim

na rok szkolny 2012/2013

Nazwa szkoły	Adres	Liczba oddz.	Liczba miejsc	Okres nauki
I Liceum Ogólnokształcące im. Tadeusza Kościuszki	ul. Bernatowicza 4 tel. 86 2163717	6	176	3
II Liceum Ogólnokształcące im. Marii Konopnickiej	Plac Kościuszki 3 tel. 86 2162750	6	180	3
III Liceum Ogólnokształcące im. Żołnierzy Obwodu Łomżyńskiego Armii Krajowej	ul. Senatorska 13; tel. 86 2166720	7	224	3
IV Liceum Ogólnokształcące	ul. Zielona 21; tel. 86 2165218	3	90	3
Technikum Nr 4 - technik budownictwa, - technik żywienia i usług gastronomicznych, - technik hotelarstwa, technik geodeta,	ul. Zielona 21; tel. 86 2165218	4	120	4
Zasadnicza Szkoła Zawodowa nr 4 - monter zabudowy i robót wykończ. w budown., - monter konstrukcji budowl., - murarz-tylnikarz, - piekarz, - cukiernik, - kucharz,	ul. Zielona 21; tel. 86 2165218	4	120	3
V Liceum Ogólnokształcące	ul. Przykoszarowa tel. 86/ 2186239	2	60	3
Technikum nr 5 - technik hotelarstwa, - technik informatyk, - technik teleinformatyk, - technik mechatronik, - technik pojazdów samochodowych, - technik elektryk,	ul. Przykoszarowa tel. 86/ 2186239	5	168	4
Zasadnicza Szkoła Zawodowa Nr 5 - mechanik pojazdów samochodowych, - elektromechanik pojazdów samochodowych, - elektryk,	ul. Przykoszarowa tel. 86/ 2186239	2	102	3
VI Liceum Ogólnokształcące	ul. Kopernika 16; tel. 86 2166263	3	96	3
Technikum Nr 6 - technik obsługi turystycznej, - technik logistik, - technik ekonomista, - technik handlowiec, - technik spedytor,	ul. Kopernika 16; tel. 86 2166263	5	160	4
VII Liceum Ogólnokształcące	ul. Stacha Konwy tel. 86 2162015	1	30	3

Technikum Nr 7 im. Ludwika Bojanusa - technik weterynarii, - technik technologii żywności, - technik agrobiznesu, - technik architektury krajobrazu, - technik żywienia i usług gastronomicznych,	ul. Stacha Konwy tel. 86 2162015	7	210	4
Szkoła Policealna - technik weterynarii,	ul. Stacha Konwy tel. 86 2162015	1	30	2
Technikum Nr 9 - technik technologii drewna, - technik ochrony środowiska, - technik geodeta, - technik drogownictwa, - technik analityk,	ul. M. Skłodowskiej - Curie 5 tel. 86 2150342	5	160	4
Zasadnicza Szkoła Zawodowa Nr 9 - stolarz, cieśla/dekarz,	ul. M. Skłodowskiej - Curie 5, tel. 86 2150342	2	64	3
Liceum Plastyczne im. Wojciecha Kossaka w Łomży - plastyk o specjalności: 1. techniki graficzne; 2. formy użytkowe: artystyczny druk sitowy;	ul. M. Skłodowskiej- Curie 1 tel. (86) 218 84 19	2	40	4
Zasadnicza Szkoła Zawodowa w Łomży ZDZ w Łomży - oddziały wielozawodowe,	ul. Studencka 11, tel. 86/ 216 62 39	3	90	3
Technikum ZDZ w Łomży - technik usług fryzjerskich,	ul. Studencka 11 tel. 86/ 2166239	1	40	4
Katolickie Liceum Ogólnokształcące im. Kardynała Stefana Wyszyńskiego	ul. Sadowa 12, tel. 86/216 36 57	2	60	3
Akademicka Szkoła Policealna przy Państwowej Wyższej Szkole Informatyki i Przedsiębiorczości w Łomży - technik farmaceutyczny, - technik masażysta, - ratownik medyczny.	ul. Wiejska 16; tel. 86/216 31 53	3	85	2
Zasadnicza Szkoła Zawodowa - mechanik - operator pojazdów i maszyn rolniczych	Marianowo, tel. 86 2192700	1	30	3
Technikum - technik rolnik, - technik mechanizacji rolnictwa	Marianowo, tel. 86 2192700	2	60	4

Uczniowie spoza Łomży mają możliwość zamieszkania w bursach szkolnych:

- Bursa Szkolna Nr 1, ul. Kopernika 16 (310 miejsc),
- Bursa Szkolna Nr 2, ul. Stacha Konwy 13 (233 miejsc),
- Bursa Szkolna Nr 3, ul. Zjazd 3 (88 miejsc),
- Katolicka Bursa Szkolna dla Młodzieży Męskiej im. Ks. Kard. Stefana Wyszyńskiego (70 miejsc).

Opracował: Tomasz Szelaż

Gminny Ośrodek Kultury

CZUJ, CZUJ CZUWAJ

Po długiej nieobecności w Śniadowie ponownie rozległo się harcerskie pozdrowienie "CZUWAJ".



Co prawda, nasza drużyna czerpie z tradycji swoich poprzedników, ale dla wszystkich jest to pierwszy kontakt z harcerstwem. Należymy do Chorągwi Białostockiej, Hufca Nadnarwiańskiego w Łomży. Drużyna działa przy GOK Śniadowo.

Skupiamy dzieci i młodzież w wieku 11-13 lat w dwóch zastępach:

- zastęp nr 10 dziewczęta (bez nazwy) - nabór zamknięty,
- zastęp nr 20 chłopcy "WILCZE STADO" - nabór ciągle otwarty.

W sobotę 24.03.2012 r. o godz 11.00 rozpoczęła się pierwsza zbiórka drużyny. Omówiliśmy na niej sprawy organizacyjne.

Ciągle prowadzimy nabór do zastępu chłopców.

Wymagany wiek 11-13 lat. Informacje w GOK Śniadowo albo na zbiórkach drużyny lub zastępu nr 20 WILCZE STADO.

Czuwaj! adam: +)

RADOŚĆ TWORZENIA

Pod takim tytułem rozpoczynamy w GOK Śniadowo cotygodniowe warsztaty artystyczne dla dzieci i młodzieży.

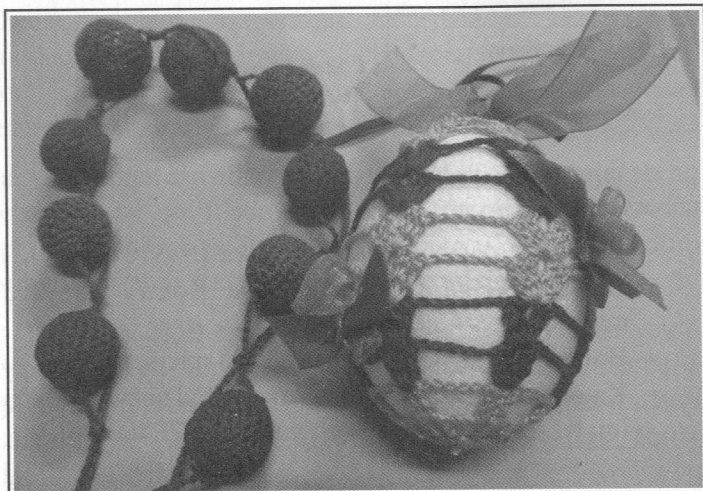

Podczas zajęć będzie można nauczyć się różnych sposobów samodzielnego tworzenia:

- prezentów, biżuterii,
- oraz ozdób wykonywanych ze zwykłych materiałów, które każdy trzyma w domu w szufladach, szafach czy na strychach: nici, filcu, koralików, wstążek, starych naczyń i innych.

DZIECI zapraszamy we **WTORKI** na godz.: 16.00

MŁODZIEŻ I DOROSŁYCH
zapraszamy w **PIĄTKI** na godz. 15.30

AEROBIK w GOK Śniadowo!

Po urlopowej przerwie, wrócił do harmonogramu zajęć Gminnego Ośrodka Kultury w Śniadowie - AEROBIK dla pań, które lubią ruch, bądź ruchu potrzebują.

ZAJĘCIA AEROBIKU odbywają się w każdy:

WTOREK-godz. 18.00

ŚRODEK- godz. 17.00

CZWARTEK- godz. 18.00

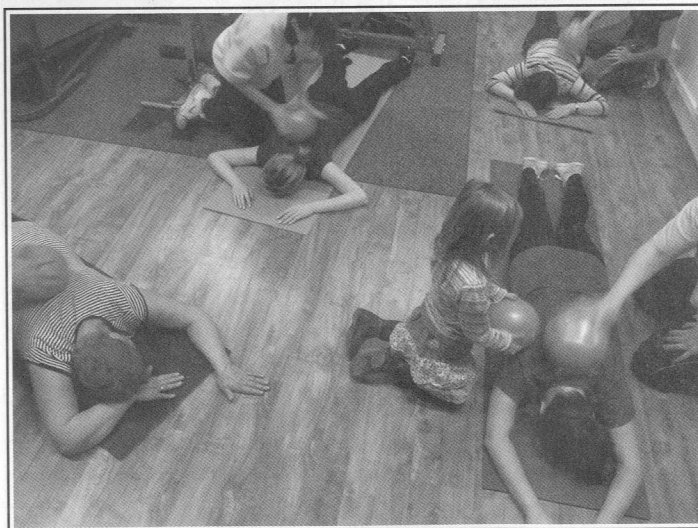

Ponadto można indywidualnie korzystać z urządzeń klubu fitness dla pań w godzinach pracy GOK od poniedziałku do piątku w godz. od 10.00 do 18.00

Serdecznie zapraszam!

Gabriela Piszczałowska
dyrektor GOK w Śniadowie

CAPOEIRA

w GOK Śniadowo!

W każdy piątek o godz. 15.00 - dla wszystkich, którzy lubią ruch, taniec, zabawę czy walkę w klimatach brazylijskich.

Treningi prowadzi instruktor capoeira szkolony w Brazylii, który szkoli młodych adeptów tej sztuki walki w klubie CAPOEIRA UNICAR w Łomży - p. Emil Jarnutowski.

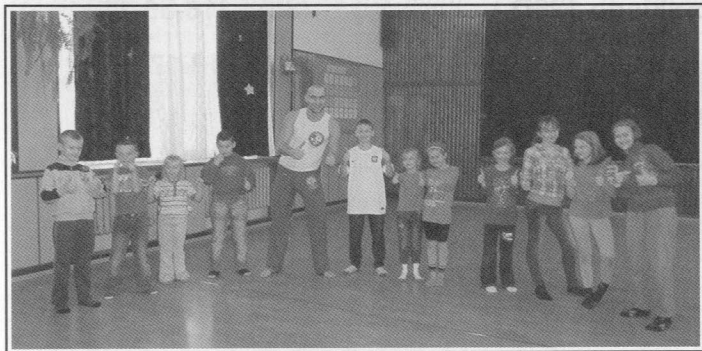

TRENINGI CAPOEIRA, to:

- świetna zabawa,
- ćwiczenia ogólnorozwojowe i rytmiczne w rytmach brazylijskich,
- podstawowe elementy sztuki walki i pojęć w języku portugalskim,
- nauka gry na instrumentach brazylijskich.



**SERDECZNIE ZAPRASZAMY
WSZYSTKICH CHĘTNYCH!!!**

Na razie prowadzone są zajęcia dla dzieci, ale jeśli zbierze się grupka chętniej młodzieży, to i dla nich zorganizujemy treningi.



ZAPUSTY, ZAPUSTY!

Karnawał 2012 zakończyliśmy szaloną zabawą, śpiewami i tańcami, a smakołyków zjedliśmy całą górę...



Powstająca przy GOK drużyna harcerska stawiała się na swojej pierwszej zbiórce, by przygotować zapustny korowód ... i pierwsze swoje zadanie wykonała znakomicie!



Do nich dołączyły dzieciaki odwiedzające GOK i wspólnie ruszyliśmy pod opieką instruktorów w zapusty po instytucjach i domach mieszkańców Śniadowa.

DYŻURY APTEK OGÓLNODOSTĘPNYCH W ŁOMŻY

kwiecień 2012 r.

1 kwietnia	APTEKA, ul. Księżnej Anny 2	(86) 219-89-28
2 kwietnia	APTEKA, ul. Bema 33	(86) 218-23-78
3 kwietnia	APTEKA W RYNKU, ul. Rządowa 12	(86) 216-25-44
4 kwietnia	APTEKA „D.R. Natusiewicz”, ul. Księcia Janusza I 1	(86) 218-38-28
5 kwietnia	APTEKA na Dwornej, ul. Dworna 8	(86) 215-03-69
6 kwietnia	APTEKA „Primo Vere”, ul. Sikorskiego 126D	(86) 216-56-11
7 kwietnia	APTEKA „Medicines”, ul. Kazańska 10/7	(86) 218-17-57
8 kwietnia	APTEKA ACER, ul. Kazańska 2	(86) 219-80-32
9 kwietnia	APTEKA „Nova”, ul. Długa 1	(86) 216-55-88
10 kwietnia	APTEKA, ul. Wojska Polskiego 25	(86) 216-41-41
11 kwietnia	APTEKA DR MAX, Al. Piłsudskiego 33 (Kaufland)	(86) 212-51-35
12 kwietnia	APTEKA, ul. Dworcowa 1	(86) 211-16-66
13 kwietnia	APTEKA, ACER, ul. Kazańska 2	(86) 219-80-32
14 kwietnia	APTEKA „Nova”, ul. Długa 1	(86) 216-55-88
15 kwietnia	APTEKA na Dwornej, ul. Dworna 8	(86) 215-03-69
16 kwietnia	„Nasza Apteka”, ul. Sybiraków 10B	(86) 218-15-70
17 kwietnia	APTEKA, ul. Wojska Polskiego 25	(86) 216-41-41
18 kwietnia	APTEKA W RYNKU, ul. Rządowa 12	(86) 216-25-44
19 kwietnia	APTEKA „Medicines”, ul. Kazańska 10/7	(86) 218-17-57
20 kwietnia	APTEKA Prywatna E. Rabbouz, ul. Wyszyńskiego 2/15	(86) 218-28-31
21 kwietnia	APTEKA ACER, ul. Kazańska 2	(86) 219-80-32
22 kwietnia	APTEKA, ul. Moniuszki 14	(86) 218-64-00
23 kwietnia	APTEKA, ul. Bema 3A	(86) 218-54-92
24 kwietnia	APTEKA, ul. Dmowskiego 1C	(86) 218-30-15
25 kwietnia	APTEKA, Al. Piłsudskiego 10	(86) 218-17-79
26 kwietnia	APTEKA, ul. Wojska Polskiego 161	(86) 216-30-24
27 kwietnia	APTEKA, ul. Małachowskiego 5	(86) 218-91-81
28 kwietnia	APTEKA Cefarm S.A, ul. Dworna 35	(86) 216-32-44
29 kwietnia	APTEKA, ul. Ks. Anny 22	(86) 219-89-28
30 kwietnia	APTEKA, ul. Bema 33	(86) 218-23-78

Dyżur w dni powszednie trwa od godziny zamknięcia apteki do godziny 7.00 dnia następnego.
W soboty, niedziele i święta dyżury aptek rozpoczynają się od godz. 16.00.

REKOLEKCJE WIELKOPOSTNE

2012

W dniach – 29 marca - 1 kwietnia 2012 roku – odbyły się w naszej parafii rekolekcje wielkopostne. **Poprowadził je Ks. Prałat Władysław Zązel**, proboszcz parafii Kamesznica (diecezja bielsko-żywiecka) inicjator i duszpasterz spotkań "Wesela Wesel", Duszpasterz Trzeźwości i Kapelan Klubów Abstynenckich Diecezji Bielsko-Żywieckiej oraz członek Zespołu ds. Apostolstwa Trzeźwości Konferencji Episkopatu Polski, a także (od ponad ćwierć wieku) Kapelan Związku Podhalan.

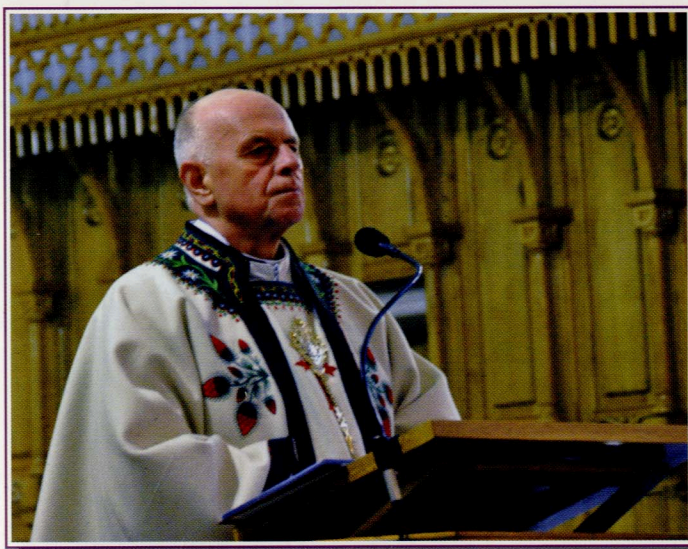

Ks. Władysław Zązel to jeden z czołowych twórców kultury trzeźwości na przełomie XX i XXI wieku. Stworzył nowatorską metodę krzewienia kultury trzeźwości. Metoda księdza Zązła polega na integracji ideału trzeźwości z kulturą lokalnej społeczności.

Impulsem do zaangażowania w krzewienie kultury trzeźwości było współzucie ks. Zązła dla swych parafian w Kamesznicy, z których wielu cierpiało ból fizyczny i poniżenie godności z powodu alkoholu. Mówił im:

**"Za bardzo was kocham,
abym dał tak wami poniewierać".**

W czasie Misji Świętych w 1979 roku w parafii założył specjalną Księgę Trzeźwości. W 1986 roku wydał "proboszczowską ustawę", wedle której "Wesela, śluby i pogrzeby mają być bez alkoholu". Kto zdeklaruje, że na jego weselu wódki nie będzie, wpłaca kaucję. Jeśli słowa nie dotrzyma, kaucja przepada i idzie na budowę kościoła. Jeśli jednak wódki na weselu rzeczywiście nie będzie, proboszcz zwraca kaucję podwójnie. Jeśli już wódka musi na weselu być, to proboszcz za ślub pieniędzy nie chce. (za "Tygodnikiem Powszechnym", Nr 47 z 25.11.2001 r).

Zachęcał ludzi do wesel bezalkoholowych w kazaniach, rozmowach. Oświadczył, że będzie chodził tylko na wesela bezalkoholowe, a miejscowa artystka zadeklarowała się, że będzie wykonywać specjalne malowidła na szkłe dla młodej pary. Wreszcie udało się pierwsze wesele bezalkoholowe, potem kolejne.

Ks. Zązel znalazł poparcie u Ojca Św. Jana Pawła II, który osobistym podpisem w dniu 5.07.1992 r. udzielił Apostolskiego Błogosławieństwa wszystkim parom mającym wesela bezalkoholowe w parafii Kamesznica.

Wytrwała praca duszpasterska ks. Zązła zaowocowała w parafii prawie dwoma setkami wesel bezalkoholowych, a kolejne są już prawie wszystkie bez alkoholu. Ten sukces jest bezprecedensowy w skali nie tylko Polski, ale i Europy, a nawet świata. Parafia jest znana z comiesięcznych adoracji Najświętszego Sakramentu, podczas których zanoszone są modły o dar abstynencji. Lokale gastronomiczne na tyle podniosły poziom swych usług, a kultura mieszkańców tak mocno się podniosła, że nie potrzebują oferować alkoholu swym gościom.

Ks. Zązel promocji trzeźwego stylu życia nie ogranicza do swej parafii - błogosławi parom, które miały wesela bezalkoholowe, w wielu regionach Polski. Z jego inicjatywy i pod stałą jego opieką duszpasterską odbywają się od 1995 roku Ogólnopolskie Spotkania Małżeństw, Które Miały Wesela Bezalkoholowe "Wesele Wesel".

W piątek o godzinie 20:00 uczestniczyliśmy w Drodze Krzyżowej. Tradycyjnie szliśmy ulicami: Rynek, Ostrołęcką, Szosową i Łomżyńską. Krzyż nieśli przedstawiciele następujących grup: ojcowie, matki, dzieci, młodzież, nauczyciele, handlowcy, pracownicy UG i instytucji podległych, rolnicy, samorządowcy, Rodzina Radia Maryja i Kółka Różańcowe, pracownicy Prefbet i firmy Agrololnik, brastewni i strażacy, którzy wspólnie z policjantami czuwali nad naszym bezpieczeństwem i porządkiem.



„W szkole Jezusa”



Tegoroczne rekolekcje wielkopostne uświadomiły mi, czym jest powołanie i jakie cechy charakteru powinna mieć osoba z powołaniem. W szkole Jezusa nauczyłam się tego, że niektóre rzeczy, które uważałam za słuszne też są grzechami. Bardzo cieszę się, że siostry Elżbietanki odwiedziły nasze gimnazjum.

Marta



Rekolekcje, które zostały przeprowadzone w naszej szkole pozwoliły zrozumieć mi jak mało czasu poświęcam Panu Bogu, że jest tego czasu, za mało. Zbyt rzadko rozmawiam z Bogiem. Zawsze sędzę, że jakoś to nadrobię, rozumiałam że przed spowiedzią trzeba głęboko przemyśleć swoje postępowanie...

Milena



Dzięki tym rekolekcjom uświadomiłam sobie dużo ważnych rzeczy. Przede wszystkim to na czym polega bycie prawdziwym chrześcijaninem, uczniem Jezusa. Pomogły mi zrozumieć swoje błędy i będę starała się je naprawić. Dzięki tym rekolekcjom moja wiara się umocniła.

Katarzyna

To hasło przyświecało rekolekcjom wielkopostnym, jakie miały miejsce w dniach 7-9 marca 2012 roku w Publicznym Gimnazjum w Śniadowie.

Rekolekcje prowadziły siostry Elżbietanki z Zalesia Górnego. Pierwszego i drugiego dnia uczniowie zgromadzili się na hali gimnastycznej, gdzie siostry poprzez filmy, obrazy pokazywały jaki powinien być uczeń Jezusa.

W bardzo ciekawy sposób przybliżyły Słowo Boże, dzieliły się świadectwem swej wiary. Był czas na modlitwę, radość, śpiew. Towarzyszyła nam podniosła, duchowa atmosfera.

Trzeciego dnia młodzież udała się do Kościoła, Mszę świętą poprzedziło nabożeństwo pokutne prowadzone przez siostry, w czasie którego uczniowie mieli możliwość skorzystania z sakramentu pokuty i pojednania.

Eucharystią pod przewodnictwem ks. Bp Tadeusza Bronakowskiego zakończyliśmy nasze trzydniowe rozważania.

Tego typu rekolekcje to czas, kiedy młody człowiek może zatrzymać się, pomyśleć, czy warto pracować nad sobą, a także dowiedzieć się, że Bóg jest Miłością.

Wspaniały uśmiech, życzliwość, otwartość jakie emanowały z sióstr sprawiły, że czas rekolekcji był dla nas swoistą uctwą duchową.

Dziękujemy za te dni, które pozwoliły wnikać do wnętrza naszych sumień i dać odpowiedź na pytanie, jak powinno wyglądać życie w szkole Jezusa.

I. Olszewska, E. Napiwodzka
(zdj.: T. Szelaq)

Rekolekcje 2012



Tegoroczne rekolekcje sprawiły, że zrozumiałam lepiej na czym polega bycie uczniem Jezusa. Dzięki tym rozmowom zrozumiałam również na czym polega dobra spowiedź. Pytanie jednej z sióstr: „Ile minut dziennie spędzasz nad modlitwą?” sprawiło, że moje sumienie odezwało się. Wszystkie dni, w których nie rozmawiałam z Bogiem wróciły. Zrozumiałam, że te kilka minut może zmienić wszystko. Po prostu lepiej otworzyłam się na wiarę, na Boga.

Ania

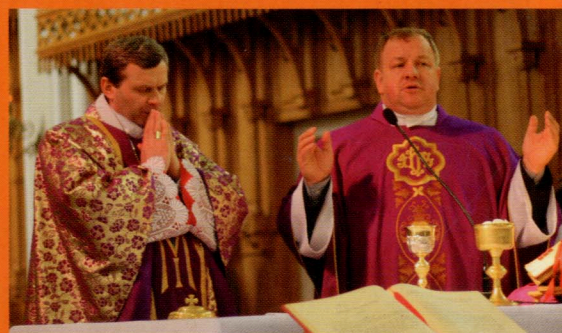

Rekolekcje, które odbyły się w mojej szkole pokazały mi, że Bóg pojawia się w naszym życiu w różnych sytuacjach. Otworzyły mi oczy na różne sprawy i pozwoliły mi zbliżyć się do Boga. Dzięki nim zrozumiałam, że Bóg jest moim przyjacielem.

Uczennica kl. III c

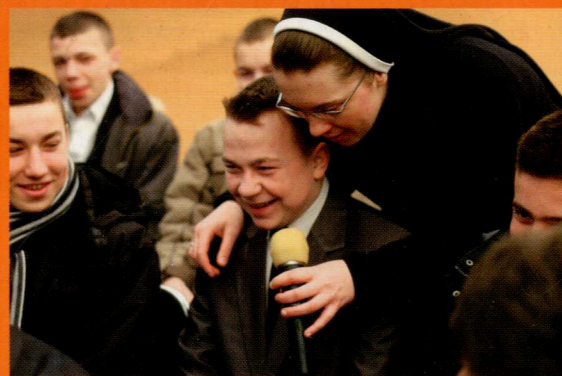

Rekolekcje pomogły mi lepiej zrozumieć Słowo Boże oraz skłoniły mnie do refleksji na temat mojego postępowania. Zdałem sobie sprawę jak mało czasu poświęcam na codzienną rozmowę z Bogiem, która jest bardzo ważna.

Damian

Miesięcznik Samorządowy

REDAKCJA: ul. Ostrołęcka 13, 18-411 Śniadowo

REDAKTOR NACZELNY: Tomasz Szelaq, tel. 502 17 68 38, e-mail: shella@wp.pl

REDAGUJE ZESPÓŁ. OPRACOWANIE GRAFICZNE, ZDJĘCIA, OKŁADKA I SKŁAD

KOMPUTEROWY: Tomasz Szelaq

WYDAWCA: Urząd Gminy w Śniadowie, ul. Ostrołęcka 11, 18-411 Śniadowo

Redakcja zastrzega sobie prawo zmiany tytułów, skracania i redagowania nadesłanych tekstów.

Nie zwracamy materiałów nie zamówionych i nie ponosimy odpowiedzialności za treść reklam.

Nasza

Biuletyn Informacyjny
Urzędu Gminy Śniadowo

Gmina