NOWY WIELKI KONKURS
AUTO NA LATO
Szczegóły na str. 7

GAZETA Współczesna Wtorek

DZIENNIK REGIONALNY Nr 47 (12 696) Cena 1500 zł Białystok, Łomża, Suwałki 9.03. 1993 r. Katarzyny, Franciszki

Akta „Bolka"

Mam przeczucie, że może to być coś niedobrego, że to może być nawet jakaś próba obrony — powiedział 8 bm. prezes Porozumienia Centrum **Jarosław Kaczyński**, poproszony przez dziennikarza PAP o komentarz do opublikowania w poniedziałek przez polonijny „Dziennik Chicagowski" kolejnych dokumentów z domniemanej teczki agenta SB „Bolka". „Nie wiem, co to są za dokumenty" — powiedział szef PC.

Kaczyński przypomniał, że w swoich oskarżeniach wobec Belwederu opiera się na materiałach znajdujących się w Polsce. „Uchylanie się przez prezydenta od lustracji jest po prostu potwierdzeniem zarzutów" — dodał.

W poniedziałek Mikołaj Kozakiewicz powiedział dziennikarce radiowej „trójki", że gdy był marszałkiem Sejmu, pewien zachodnioniemiecki dziennikarz poinformował go listownie podczas kampanii prezydenckiej w 1990 r., iż dysponuje uzyskanymi przez pracowników SB dokumentami, świadczącymi o tym, że Lech Wałęsa był współpracownikiem Służby Bezpieczeństwa.

POGODA

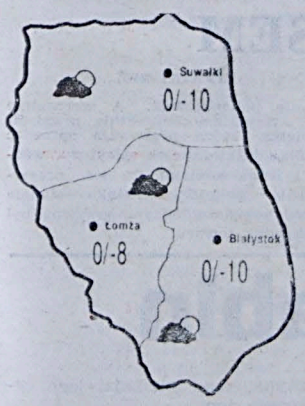

Dziś pogodnie. Wiatr słaby północno-wschodni. Wzrost ciśnienia.

Spór o klasztor

Białostocka Kuria Arcybiskupia zwróciła się do Urzędu Rady Ministrów o przyznanie Kościołowi Katolickiemu budynku klasztornego w Supraślu. O budynek klasztorny od dwóch lat ubiega się Kościół Prawosławny. Na swoim ostatnim posiedzeniu sejmowa komisja mniejszości narodowych i etnicznych ogłosiła, iż jest niekompetentna by zająć stanowisko w tej sprawie. Zdaniem posła Eugeniusza Czykwina, większość posłów sparaliżowała informacja, że budynkiem tym zainteresował się Kościół Katolicki.

W skład supraskiego zespołu klasztornego wchodzą dwie cerkwie oraz dwa budynki klasztorne. Obie cerkwie i jeden z budynków klasztornych są własnością Kościoła Prawosławnego. Drugi budynek klasztorny jest własnością Skarbu Państwa i mieści się w nim Zespół Szkół Rolniczych. Obecnie szkoła zajmuje tylko część budynku.

W 1990 r. Kościół Prawosławny złożył do Urzędu Rady Ministrów wniosek o przyznanie mu budynku poklasztornego, w którym znajduje się ZSR. Jeszcze w tym samym roku do Urzędu Rady Ministrów z podobnym wnioskiem zwrócili się przedstawiciele Bizantyjsko-Ukraińskiego zakonu Bazylianów, do którego klasztor należał od 1614 do 1838 roku.

Od 1982 roku Kościół Prawosławny odbudowuje cerkiew Zwiastowania NMP. Nie zauważyłem w żadnym urzędzie śladów zainteresowania się klasztorem przez Bazylianów, do momentu, w którym cerkiew nie została odbudowana już w dużym stopniu — mówi Eugeniusz Czykwin, poseł reprezentujący mniejszość prawosławną. W grudniu ubiegłego roku o zwrot budynku klasztornego w Supraślu wystąpiła białostocka Kuria Arcybiskupia.

— W tej sytuacji mamy dwa wnioski strony katolickiej i jeden prawosławnej — mówi Eugeniusz Czykwin. — Trzeba bowiem wiedzieć, że kwestie majątkowe Kościoła Bizantyjsko-Ukraińskiego rozpatrywane są na podstawie tej samej ustawy, co Kościoła Katolickiego.

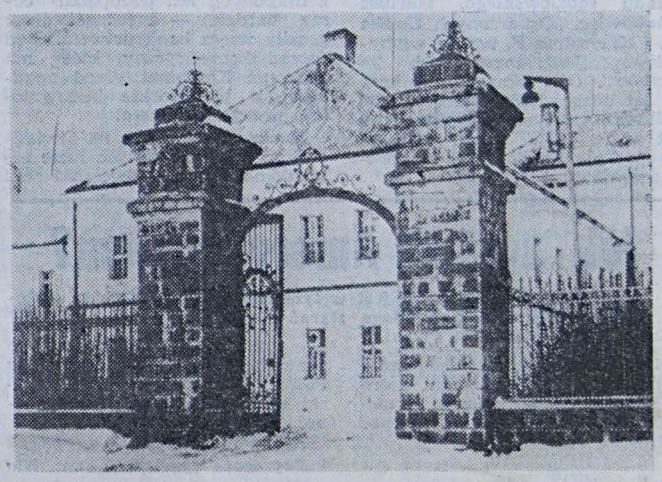

Zdaniem posła Czykwina nie da się logicznie wytłumaczyć próby przejęcia przez Kościół Katolicki budynku klasztoru, który znajduje się w kompleksie z dwiema cerkwiami, należącymi do prawosławnych.

— Chyba że miałaby to być logika zmierzająca do rozniecenia na tym terenie długotrwałego konfliktu o podłożu religijnym — dodaje Eugeniusz Czykwin. — Nie ma przecież prawnych możliwości na to by Kościół Katolicki mógł przejąć budynek klasztorny wraz z świątyniami, które są własnością prawosławnych.

Ciąg dalszy na str. 2.

Ewa Bończak-Kucharczyk na razie (?) zostaje

Wczorajsza, nadzwyczajna sesja Rady Miejskiej w Białymstoku została zwołana na wniosek Zarządu Miasta, a jej głównym tematem było rozpatrzenie projektu miejskiego budżetu. W porządku obrad sesji nie wymieniono wniosku o odwołanie wiceprezydent miasta **Ewy Bończak-Kucharczyk.** Jakby jego pominięcie mogło cokolwiek zmienić...

O tym jednak, że taki wniosek jest, wiedzieli wszyscy radni.

Przypomnijmy zatem — pracownicy Białostockiego Kombinatu Budowlanego mieli za złe pani prezydent, że wprowadziła w Kombinacie zarząd komisaryczny. Utartą już ścieżką, poprzez związek zawodowy, wystąpili zatem z propozycją odwołania wiceszefowej grodu. Związek zgodził się z ich sugestią i z Komisji Zdrowia (sic!) Rady Miejskiej do biura Rady wpłynął wniosek o odwołanie wiceprezydent.

Z jej obroną na wczorajszej sesji wystąpił **Lech Rutkowski**, prezydent miasta. **Przede wszystkim zwrócił uwagę, że powołanie zarządu komisarycznego w BKB nie było widzimisie pani Bończak, ale wspólną i jednomyślną decyzją Zarządu Miasta.** Wyjaśnił też, że ta decyzja

Ciąg dalszy na str. 2.

Grypa nie-grypa

Dyrekcja **Miejskiego Zespołu Opieki Zdrowotnej** w Białymstoku wytypowała dwie poradnie do pobrania materiału do badań wirusologicznych. Inspekcja sanitarna zrobiła to w ubiegły czwartek w **poradni dziecięcej rejonu nr 14 przy ul. Storczykowej i poradni ogólnej rejonu nr 9 przy ul. Berlinga.** W obydwu notowano największą ilość zachorowań na grypę nie-grypę, określaną jako infekcję wirusową.

W ciągu minionych dwóch tygodni na Storczykową rodzice przyprowadzali od 250 do 372 chorych dzieci. Nawet w ostatnią wolną sobotę było ich 133. Wczoraj od rana kolejki nie malały. Do lekarzy internistów w przychodni przy ul. Berlinga zgłaszało się do 300, a nawet więcej dorosłych pacjentów. W wolną sobotę było ich około stu. **We wczorajszy poniedziałek od rana zaczął się tłok.**

Ten trzeci grypowy tydzień charakteryzuje się wzrostem zachorowań u dorosłych. Do lekarzy przychodzą chorzy z wysoką temperaturą, kaszlem, bólem głowy. Sporo jest takich, którzy usiłowali infekcję „przechodzić"; teraz stwierdza się u nich zapalenia krtani, oskrzeli, płuc.

U dzieci znacznie mniej jest nowych zachorowań. Utrzymująca się duża liczba pacjentów w przychodniach „D" spowodowana

Ciąg dalszy na str. 2.

Wolność słowa

Na zdjęciu od lewej: Krzysztof Paliński, Grzegorz Daszuta, Grażyna Mikłaszewicz, Wiesław Hossa i Wojciech Łowiec.

— Jeżeli potwierdzi się dotychczasowa opinia prawna, co do powołania Rady Programowej „Gazety Współczesnej", to nie będę mógł wykonać uchwały zjazdu delegatów „Solidarności" zobowiązującej Zarząd Regionu do narzucenia „GW" kontroli programowej — powiedział wczoraj w czasie audycji Radia Białystok „Zadzwoń do nas" przewodniczący białostockiej „S" **Wojciech Łowiec.** W czasie audycji, w której uczestniczyli również przedstawiciele redakcji „Współczesnej" — Grażyna Mikłaszewicz i Grzegorz Daszuta oraz pełnomocnik ZR Wiesław Hossa.

Wojciech Łowiec oceniając uchwałę delegatów powiedział, iż w świetle obowiązującego prawa pojawia się problem legalności takiego stanowiska.

— Poza tym jest ona sprzeczna z duchem Porozumień Sierpniowych 1980 roku.

Z opinią przewodniczącego nie zgodził się słuchacz — delegat na zjazd „S" p. **Dobrzyński,** jak się okazało w czasie dyskusji członek władz wojewódzkich PC, który zażądał od Zarządu Regionu kategorycznego wykonania uchwały.

— Jeżeli pan Łowiec jej nie wykona — groził — to delegaci przegłosują inną uchwałę, która tym razem dotyczyć będzie pana Łowca.

Grzegorz Daszuta przypomniał, iż inicjatorem uchwawały „S" był wiceprzewodniczący białostockiego PC **Andrzej Lussa.** — Informujemy o wydarzeniach, niezależnie od ich podłoża politycznego. — stwierdził Grzegorza Daszuta.

Słuchacze, którzy zabierali głos w dyskusji, podkreślali niebezpieczeństwo zagrożenia wolności słowa. Mieszkanka Białegostoku wypowiedź p. Dobrzyńskiego określiła mianem „żenującej".

Wojciech Łowiec odpowiadając na stawiane zarzuty stwierdził, iż nie boi się ataków i będzie przeciwdziałał próbom zajęcia miejsca po byłej PZPR przez jakąkolwiek partię.

EUGENIUSZ PTAK

PS Mimo zaproszeń organizatorów w audycji nie zechciał wziąć udziału Andrzej Lussa.

Spór o klasztor

Ciąg dalszy ze str. 1

W lutym Eugeniusz Czykwin wystosował petycję do prezydenta Lecha Wałęsy, premier Hanny Suchockiej i marszałków Wiesława Chrzanowskiego oraz Augusta Chełkowskiego. W petycji zwrócił się o jak najszybszy zwrot budynku klasztornego Kościołowi Prawosławnemu. Pod petycją podpisało się stu dwudziestu posłów, m.in.: **Włodzimierz Cimoszewicz, Jerzy Kopania, Aleksander Małachowski, Waldemar Polczyński.**

Podczas ostatniego posiedzenia sejmowej komisji mniejszości narodowych Eugeniusz Czykwin próbował doprowadzić aby komisja zwróciła się do rządu o szybkie rozwiązanie problemu. Komisja uznała się za niekompetentną żeby w ogóle zabierać w tej sprawie głos.

— Miałem wrażenie, że większość posłów sparaliżowała sytuacja w której budynkiem klasztornym zainteresował się Kościół Katolicki — powiedział Eugeniusz Czykwin. — To smutna refleksja jednak wydaje mi się, że większość członków komisji nie potrafiła wznieść się ponad parafialne interesy.

Ustawa o stosunku Kościoła Prawosławnego do państwa nie nakłada na szefa Urzędu Rady Ministrów terminu rozpatrzenia spraw majątkowych. Teoretycznie więc rzecz może być odwlekana jeszcze długo.

MARCIN RĘBACZ

Wyrok zapadł

Wczoraj, 8 marca, w Sądzie Wojewódzkim w Suwałkach zapadł wyrok w procesie Leszka G. i Krzysztofa F. oskarżonych o zamordowanie 18 czerwca 1991 roku giżyckiego taksówkarza — Zenona Ogrodnika.

Wyrok ogłosił przewodniczący składu sędziowskiego, Mariusz Pankowiec. „Oskarżonych Leszka G. i Krzysztofa F. uznaję winnymi popełnienia zarzuconych im czynów". Obu skazano na karę 25 lat pozbawienia wolności, 30 milionów złotych grzywny i 10 lat pozbawienia praw publicznych. Tyle ile domagał się prokurator. (m)

Ewa Bończak-Kucharczyk na razie (?) zostaje

Ciąg dalszy ze str. 1

— zdaniem Zarządu — była jak najbardziej uzasadniona, bowiem Kombinat, zarządzany metodami z minionych lat, podupadał coraz bardziej — a rosnące długi groziły wręcz bankructwem. Stąd zarząd komisaryczny, który ma uchronić Kombinat przed upadkiem, a białostockie budownictwo przed marazmem.

Jak radni zareagują na oświadczenie prezydenta — na razie nie wiadomo. Sprawę odwołania pani Bończak skierowano do pozostałych komisji, każda z nich wypowie swoje opinie i dopiero wówczas będzie ona rozpatrywana przez radnych. Być może stanie się to na najbliższej, zwołanej w końcu marca, sesji. (g)

Pokój i socjalizm za... dwa złote

Telewizja podała informację, iż w Białymstoku na poczcie można kupić karty pocztowe po... dwa złote. Z nadrukiem „25 lat w służbie pokoju i socjalizmu".

—

I rzeczywiście. Sprawdziliśmy wczoraj w urzędzie przy Rynku Kościuszki. Trzeba było jednak nabyć 25 sztuk, za 50 złotych, bo to najmniejszy nominał banknotu w obiegu. Monet nikt już dzisiaj w portmonetkach nie nosi, a przecież jeszcze można czasem za nie coś dostać.

Jak zostać Amerykaninem?

W loterii wizowej AA-I jest w tym roku do wygrania 40 tysięcy wiz amerykańskich. Mogą starać się o nie obywatele 37 państw, w tym także Polski.

Udział w losowaniu będą brały tylko te zgłoszenia, które dotrą w terminie — **od północy 1 marca do północy 31 marca br. pod** adresem:

AA-I PROGRAM
P. O. BOX 1994
DULLES, VA 20199-1994
USA

Zgłoszenia muszą być wysłane listem zwykłym lub lotniczym. Nie będą przyjmowane listy polecone, telegramy, przesyłki kurierskie. **Koperta o wymiarach od 15 do 24 centymetrów długości i od 9 do 11 centymetrów szerokości zaadresowana musi być pismem maszynowym.** W lewym górnym rogu należy umieścić nazwę kraju, z którego dana osoba pochodzi, następnie nazwisko i adres. W loterii mogą brać udział osoby powyżej 16 roku życia. Każda osoba może wysłać tylko jedno zgłoszenie. Nadesłanie większej ilości zgłoszeń powoduje dyskwalifikację osoby. W przypadku aplikacji składanej przez małżeństwo, mąż i żona mogą wysłać osobne zgłoszenia. Zarejestrowanie jednego z tych zgłoszeń automatycznie uprawnia współmałżonka do ubiegania się o wizę. Wypełniając zgłoszenie należy bezbłędnie podać swoje dane, w następujący sposób:

1. nazwisko, imiona (pierwsze imię, drugie imię); nazwisko powinno być podkreślone

2. data urodzenia — dzień, miesiąc, rok, **miejsce urodzenia** — miasto, kraj

3. nazwisko, daty urodzenia współmałżonka i dzieci poniżej 21 roku życia pozostające w stanie wolnym

4. dokładny adres osoby wysyłającej aplikację

5. Adres najbliższej placówki konsularnej. Jedyną placówką uprawnioną do wydawania wiz w Polsce jest konsulat amerykański w **Warszawie przy ul. Pięknej.**

Zgłoszenie udziału w loterii **każdy może sporządzić sam. Nie są konieczne żadne formularze, wystarczy arkusz białego papieru.** Ważna jest natomiast kolejność danych. Przy korzystaniu z różnego rodzaju agencji należy sprawdzić czy dane są zgodne z paszportem i czy tylko jedna aplikacja jest złożona na jedną osobę. Nie będzie brana pod uwagę kolejność nadsyłania zgłoszeń. Wszystkie aplikacje nadesłane w wyżej wymienionym terminie wezmą udział w losowaniu.

W celu uzyskania szczegółowych informacji telefonicznych dotyczących wyjazdu na pobyt stały można dzwonić do konsulatu amerykańskiego **nr 625-10-42, 625-10-58** w godz. 10—12 od poniedziałku do piątku lub uzyskać osobiście w Warszawie ul. Piękna 12.

Dziś, poseł Porozumienia Centrum Krzysztof Putra odwiedzi Suwałki. O godzinie 10.00 spotka się z gronem pedagogicznym Zespołu Szkół Zawodowych w Suwałkach, od 12.00 do 13.30 przyjmować będzie interesantów w Biurze Poselskim PC (ul. Kościuszki 71), zaś o 13.30 spotka się z maturzystami Zespołu Szkół Mechanicznych.

Biuro Poselskie PC w Suwałkach czynne jest w poniedziałki, wtorki i piątki w godz. 9.00—13.00, **w pozostałe dni tygodnia od 13 do 17.**

(AS)

Grypa nie-grypa

Ciąg dalszy ze str. 1

jest przyprowadzaniem małych pacjentów na kontrolę. Rodzice bardziej bowiem dbają o zdrowie swoich pociech, niż swoje.

Największe jednak żniwo w tym tygodniu zbiera infekcja wśród personelu lekarskiego. **Wojewódzki Szpital Zespolony** im. J. Śniadeckiego nadal wspiera miejską służbę zdrowia swoimi stażystami.

— Obecny wzrost zachorowań to jeszcze nie epidemia — twierdzi **Wydział Zdrowia Urzędu Wojewódzkiego.** A na co chorujemy, dowiemy się, gdy w laboratorium Sanepidu wyhoduje się wirusa grypy nie-grypy, za niecałe dwa tygodnie. Przynajmniej w Białymstoku. Oby to była musztarda po obiedzie, czyli **informacja o grypie po grypie.** (a)

Dziś do wygrania 5.200.000 zł!

KUPON SZCZĘŚLIWEJ SIÓDEMKI

8	5	2	1	8	5	1

Poznaj siłę swoich pieniędzy

NOTOWANIA Z DNIA 8 MARCA 1993 R.

KANTOR	Dolar		Marka		Rubel		Funt	
	kupno	sprzedaż	kupno	sprzedaż	kupno	sprzedaż	kupno	sprzedaż
Ełk "U KLEMENSA"	16.650	16.800	9.850	9.900	20	30	23.500	24.000
Łomża "KANTOR-LOMBARD"	16.600	16.700	9.870	9.940	25	27	24.200	24.400
Suwałki "MINI-MAX"	16.650	16.750	9.820	9.860	20	25	23.300	23.600
Giżycko "ORBIS"	16.500	16.900	9.800	9.950	-	-	23.200	24.500
Olecko "MAX"	16.650	16.800	9.800	9.900	18	29	23.000	23.100
Białystok "OCEAN"	16.660	16.750	9.850	9.890	-	-	23.300	23.800
Powszechny Bank Gospodarczy w Białymstoku	16.600	16.800	9.750	9.850	-	-	22.800	23.500
Kurs NBP	16.209	16.871	9.841	10.243	-	-	23.600	24.564

W ubiegłym tygodniu na giełdzie w **Moskwie** cena USD skoczyła do 649 rubli. Natomiast na czarnym rynku skupowano dolary po 700—720 rubli. W regionie — twierdzą właściciele kantorów — sprzedaje się ruble z „przyzwyczajenia". W ciągu tygodnia wartość walut wzrosła nieznacznie w sobotę, by wczoraj wrócić — mniej więcej — do poprzedniego poziomu.

Cinquecento w górę

Od 16 bm. drożeją o 8—10 proc. samochody produkowane w bielskiej FSM — poinformował dyrektor ds. sprzedaży i marketingu **Paweł Kosmala.** Podwyżka spowodowana jest, zdaniem dyrektora, nieprzedłużeniem fabryce ulg w podatku obrotowym przez Ministerstwo Finansów.

Ministerstwo zapowiedziało cofnięcie ulg — w kilku etapach — do końca II kwartału. Obecnie FSM płaci 5 proc. podatku obrotowego od sprzedaży cinquecento i 10 proc. od fiata 126p. Bez ulg musiałaby płacić 24 proc.

Jan Bazyl Lipszyc, doradca Ministra Finansów uważa, że dalsza prolongata ulg, o co występowała fabryka, byłaby sprzeczna z zasadami konkurencji. „Byłoby to szkodliwe zarówno z punktu widzenia budżetu państwa, jak i innych producentów krajowych i importerów" — powiedział.

W pierwszych miesiącach br. fabryka sprzedała w sieci krajowej ponad 9 tys. fiatów 126p i 3800 cinquecento. Ponadto w sieci „Italmot" sprzedano odbiorcom krajowym ponad 3 tys. samochodów uno i 300 sztuk tipo — poinformował **Kosmala.** Nie potwierdził, ani nie zaprzeczył informacji o podjęciu w bielskiej fabryce montowania modeli uno.

Nie są znane jeszcze nowe ceny bielskich samochodów. W dyrekcji fabryki poinformowano, że trwają przeliczenia specjalistów od marketingu.

(PAP)

EKSPRESEM

NIE MIELI SZCZĘŚCIA

Dwaj mieszkańcy gminy **Wiżajny** (woj. suwalskie) z ulgą przekroczyli granicę. Celnicy okazali się być albo wyrozumiali, albo przepracowani. Przemytnicy jewnie już liczyli zyski. I nawet by się doliczyli, gdyby nie policja. W dużych fiatach znalazła łącznie blisko sześćset kartonów markowych papierosów, **Marlboro, HB, Camelli...**

LITWINI TEŻ...

...nie pohandlowali. A szczególnie ich trzydziestoośmioletnia przedstawicielka, która próbowała sprzedać w **Elku** kilka butelek spirytusu, wódki i jedną koniaku. To też „przeszkodziła" policja. Litwinka stanęła przed kolegium. Jedyną grzywną był przepadek towaru.

Zmarł dr Sabin

Ze Stanów Zjednoczonych dotarła do Polski wiadomość o śmierci dr. **Alberta Sabina**, odkrywcy doustnej szczepionki przeciwko chorobie Heinego-Medina. Ten amerykański uczony o światowej sławie, urodził się w 1906 roku w Białymstoku, ale o tym fakcie wiedzą tylko nieliczni. Jego współrodak, uznany na świecie autorytet w dziedzinie prawa międzynarodowego, dr **Samuel Pisar**, w swojej autobiograficznej książce pt. **„Z krwi i nadziei"**, wymienia nazwisko dr. Sabina wśród tych białostoczan, którzy przysporzyli sławy swojemu rodzinnemu miastu.

Doc. **Alina T. Midro**, kierownik Zakładu Genetyki w Instytucie Położnictwa i Chorób Kobiecych w AMB, należy do nielicznych w Białymstoku osób, które miały okazję przebywać w środowisku, gdzie żył dr. Sabin.

— W ubiegłym roku, przebywając na Światowym Kongresie Genetyki Człowieka w Waszyngtonie, zetknęłam się z grupą polskich naukowców, wywodzących się z białostockiej Akademii Medycznej. Mieli oni przyjemność słuchać wykładów dr. Sabina, które — pomimo podeszłego wieku — prowadził w sposób niezwykle interesujący. Doktor Sabin nadal kontynuował działalność naukową w najznakomitszym centrum medycznym w Ameryce, jakim są Narodowe Instytuty Zdrowia (NHI) w miejscowości Bethesda pod Waszyngtonem. Można sobie wyobrazić rangę tego ośrodka, skoro określa się go jako kuźnię laureatów nagrody Nobla: jest z nim związanych około 70 noblistów, do których należał również dr Albert Sabin.

— Czy udało się Pani z nim spotkać?

— Było to moim marzeniem i nawet profesor **Kulczycki** z Georgetown University, który go osobiście znał bardzo dobrze, poczynił pewne starania. Okazało się jednak, że w tym czasie dr Sabin wyjechał na urlop do Argentyny, skąd pochodzi jego egzotyczna żona.

— Wielu białostoczan z żydowskim rodowodem odwiedza coraz częściej swoje rodzinne miasto. Czy mówiono o takim zamiarze ze strony dr. Sabina?

— Dowiedziałam się, że nie miał takich planów: to miasto kojarzyło mu się wyłącznie z miejscem zagłady jego współrodaków.

— Jak wiem, w Chicago trafiła Pani również na ślad związany z wielkim białostoczaninem, któremu zawdzięczają życie miliony ludzi.

— W tamtejszym Muzeum Chirurgii (o którym w ub. roku pisałam w „Ewie") znalazłam informację o jego wkładzie w światową medycynę jako odkrywcy szczepionki polio. Dr Sabin figuruje tam jako jedyny Polak wśród aeropagu międzynarodowych znakomitości.

KRYSTYNA KONECKA

Z głębokim żalem zawiadamiamy, że w dniu 7 marca 1993 roku zmarł

TADEUSZ ŚWITAJ

Wicedyrektor Urzędu Kontroli Skarbowej w Suwałkach.
W zmarłym tracimy dobrego fachowca i pracownika, wspaniałego i życzliwego kolegę.

RODZINIE ZMARŁEGO
wyrazy szczerego współczucia

składają:
Kierownictwo i pracownicy Urzędu Kontroli Skarbowej w Suwałkach

Sg 2291-1

Premiera za premierą

W **TEATRZE SZKOLNYM PWST** — dosłownie — premiera goni premierę... Jeszcze nie zszedł z afisza spektakl pantomimiczny o „Kaprysach" hiszpańskiego malarza Goyi, a już studenci Wydziału Sztuki Lalkarskiej Państwowej Wyższej Szkoły Teatralnej w Białymstoku zapraszają do obejrzenia swej nowej premiery.

Będą to **„Parady" Jana Potockiego** w reżyserii **Wiesława Czołpińskiego** z lalkami **Rajmunda Strzeleckiego**, w wykonaniu **studentów III roku.** Sztuka stanowi zestaw „parad", czyli scenek, w których występują cztery stałe postacie — wywodzące się zresztą z komedii dell'arte — w różnych sytuacjach życiowych, osobowych układach i konfliktach.

Węzeł dramatyczny parady to — samo życie... Miłość, pieniądze, kariera; walka o te wartości zlokalizowana jest w tak krańcowych i paradoksalnych okolicznościach, że rodzą one, co krok, sytuacje humorystyczne, wręcz groteskowe.

Zerzabella i Gil; Kasander i Leander, postaci wzorowane na typach popularnych bohaterów jarmarcznego teatru ludowego, zapraszają widzów do obejrzenia ich niezwykłych perypetii; romansów, intryg i figlików nieco swawolnych...

Między innymi dlatego lalki, tym razem, nie mogą zaprosić na przedstawienie dzieci... Może następnym razem!

Premiera już 12 marca (piątek) br. o godz. 17.00, a następne spektakle o tej samej godzinie 13 i 14 marca tego roku. (ab)

SZKOŁA IKON

W Bielsku Podlaskim (woj. białostockie) działa jedyna w Polsce szkoła malowania ikon. Pod okiem specjalistów sztuki ikonografii z Rosji, Gruzji i Finlandii uczy się tu kilkunastu młodych ludzi, głównie uczniów miejscowych szkół średnich.

Szkoła, działająca w bielskiej parafii prawosławnej św. Michała, powstała w 1990 roku. Wcześniej zajęcia prowadzone były przez kilka lat w formie obozów letnich — powiedział proboszcz parafii św. Michała, **Leoncjusz Tofiluk.**

Ikony z Bielska Podlaskiego tworzone są na przycinanych do zamierzonego kształtu deskach: brzozowych, olszynowych lub świerkowych. W materiale należy wyżłobić kilkumilimetrowe wgłębienie, tzw. kowczęg, wokół którego zostawiany jest wypukły margines. Następnie na deskę nakleja się warstwę lnianego płótna lub papier, który pokrywa się gorącą mieszaniną gipsu, kredy i kleju, niekiedy miodu lub oleju lnianego. Nierówności wyrównuje papier ścierny. Do tworzenia malowidła służy farba wykonana z żółtka kurzego, wytrawnego wina lub octu z wodą i organicznego barwnika. Każda ikona musi mieć podpis — tzw. nadpis — który pozwala właściwie ją odczytać.

— Szkoła ma bardzo wiele zamówień od cerkwi i parafii. Czasem i od fundatorów, którzy zamierzają sfinansować nowe ikony dla świątyni. Wykonujemy m.in. ikony ślubne, które wręcza się nowożeńcom. Ceny są bardzo zróżnicowane: od miliona, w górę. — powiedział Tofiluk.

(P)

NAJBOGATSZA CZĄSTKA BIAŁEGOSTOKU

Rzecz ma zwykle miejsce w połowie lub pod koniec miesiąca. Wtedy to na początku ulicy Suraskiej na niewielkim placyku gromadzi się stadko pojazdów Różnych — od zdezelowanych nysek, poprzez skrzypiące polonezy do — to rzadkość — wytwornych zachodnich limuzyn.

Wysiadają z nich panie, dzierżące w rękach skórzane teczki, najwymowniej świadczące o ich profesjii. Truchcikiem podbiegają do najbliższych drzwi obrotowych, by po kilkudziesięciu minutach wsiąść do oczekującego pojazdu. Z rzadka w tych truchcikach towarzyszą im panowie, zwykle mizernej postury.

Kto jeszcze się nie domyślił miejsca akcji i profesji pań — ten kiep. Rzecz bowiem się dzieje w najbogatszej cząstce Białegostoku — na placyku przed budynkiem mieszczącym niegdyś tylko bank państwowy, dzisiaj będącym siedzibą kilku banków. Dodajmy — placyk ozdobiony jest z jednej strony figurą marszałka Piłsudskiego, z drugiej ratuszem miejskim i oczywiście budynkiem banku.

Ile się tam w nerwalgiczne dni wypłat „przetruchtowuje" pieniędzy pewnie nikt nie wie. Domyślać się można, że są to niemałe sumy. Czasami muszą być one naprawdę wielkie, skoro — niby mimochodem — przycupuje tam, obok innych, także policyjna nyska. Nawet bez nyski jednak przenoszący pieniądze zdają się czuć bezpiecznie, a miliony na specjalnie zabezpieczone nie wyglądają. Tylko czasami jakiś przechodzień westchnie — ech, żeby tak jakaś panienka zgubiła torebeczkę. Jak na razie, niestety, nie gubią...

(g)

LIST DO REDAKCJI

PRZEZ DZIURĘ W PŁOCIE

Niedawno wybrałem się w podróż z **Lewkowa Nowego** (gmina Narewka) do **Hajnówki.** Tym razem pociągiem. Poszedłem na przystanek kolejowy NAREWKA, który nie wiadomo dlaczego tak nazwano, skoro znajduje się w miejscowości Planta, a do Narewki stąd daleko. W nowo wybudowanej poczekalni było chłodno. Są tu dwa piece akumulacyjne, ale oba były zimne. Gablota z ogłoszeniami mniej i bardziej ważnymi z jednej strony była zamocowana na haku, a z drugiej — zwisała. Aby nie spadła, podsunięto drewnianą ławę. Nie wiadomo dlaczego część podłogi jest zerwana. Można się tylko domyślać, że przedtem stał tu piec kaflowy. Z sufitu zerwano jedną świetlówkę wraz z oprawką (podłużnym kloszem).

Wyszedłem z budynku do nadjeżdżającego pociągu. Zobaczyłem zardzewiałą tablicę z nazwą przystanku PKP. Aby dojść do wagonów, trzeba było pokonać kilka przeszkód. Najpierw przecisnąć się przez metalową ramę płotu, zeskoczyć na szyny kolejowe, wskoczyć na peron, z peronu znów zeskoczyć na tor i tak aż na trzeci peron. Uff! Nareszcie przy schodkach wagonu.

Później — już na stacji w Hajnówce — musiałem również przełazić przez... dziurę w płocie. Podobno służą dla zachowania większego bezpieczeństwa.

Napisałem ten list do „Gazety", bo w Hajnówce ma ona bardzo wielu czytelników. Czyta ją również naczelnik tamtejszej stacji PKP. Może podejmie jakieś przedsięwzięcia? Bo jakiż inny byłby sens pisania tego listu...

(Nazwisko i imię do wiadomości redakcji)

W kilku wierszach

Dziś o godz. 10.15 w Klinice Reumatologii AMB odbędzie się posiedzenie Białostockiego Oddziału Polskiego Towarzystwa Reumatologicznego. Referat pt. „Miopatie" wygłosi dr Anna Stasiewicz. (a)

W roku bieżącym przypada 75. **rocznica założenia Gimnazjum i Liceum im. Tadeusza Kościuszki w Bielsku Podlaskim.** Z tej okazji przygotowywany jest kolejny, **VI zjazd wychowawców i wychowanków,** który odbędzie się 25—27 czerwca br. Pracami Komitetu Organizacyjnego kieruje dawny wychowanek szkoły **Janusz Domański.**

Organizatorzy apelują do wychowanków szkoły o nadsyłanie zgłoszeń uczestnictwa, pod adresem: Janusz Domański, 17-100 Bielsk Podlaski, ul. Torowa 1. Konto: Oddział PKO, Bielsk Podlaski, nr 5614-30717-132. (W.F.)

Sekcja Budownictwa Regionu Białystok NSZZ „Solidarność" informuje, iż w związku z systematycznie pogarszającą się sytuacją w budownictwie oraz brakiem realizacji zgłoszonych postulatów, Krajowa Sekcja Budownictwa naszego Związku, przekształciła się w Krajowy Komitet Strajkowy Budownictwa. Organizuje on dnia 18.03.1993 r. w Warszawie wiec protestacyjny, a następnie przemarsz pod Sejm RP i Urząd Rady Ministrów. Wzywamy przedstawicieli przedsiębiorstw budowlanych naszego Regionu do uczestnictwa w powyższych formach protestu. Zbiórka odbędzie się o godz. 13.00 przed budynkiem Ministerstwa Gospodarki Przestrzennej i Budownictwa przy ul. Wspólnej 2.

BIURO REKLAM I OGŁOSZEŃ
251-16
Współczesna

MASZ PROBLEM - MASZ GAZETĘ

Dzisiaj od 9 do 11 i od 16 do 18 w pokoju 27 (ul. Suraska 1, I piętro) i pod numerem telefonu 211-18, na sygnały czytelników oczekuje red. MAREK GRZEŚKIEWICZ.

● **Chciałbym się dowiedzieć dlaczego w moim Urzędzie Gminy przedłuża mi się koncesję na sprzedaż piwa co trzy miesiące, twierdząc przy okazji, że raz nie jest alkoholem a raz jest „Royalem" — zapytał pan Szydłowski — właściciel baru „Gdańszczanka" w Mońkach.**

Najpierw w Urzędzie przyznano panu Szydłowskiemu koncesję na trzy lata. W grudniu przedłużono na trzy miesiące i teraz, jak twierdzi, ponownie chce mu się ją przedłużyć tylko na trzy miesiące.

— Są ustalone rygory dotyczące przyznawania koncesji na sprzedaż alkoholu — **wyjaśnia pani Maria Sobolewska z referatu finansowego Urzędu Gminy w Mońkach.** — Przede wszystkim to w międzyczasie pan Szydłowski wybudował bar naprzeciwko targowicy miejskiej. Mieszkańcy ulicy zastrzegli sobie by nie sprzedawał tam alkoholu. Przedłużając mu koncesję w grudniu nie wiedzieliśmy jakie będą zmiany w ustawie o wychowaniu w trzeźwości. Piwo pozostało nadal alkoholem. Wspólnie z burmistrzem postanowiliśmy przedłużyć panu Szydłowskiemu koncesję do końca tego roku. Nie jest więc prawdą, że po jego wizycie w urzędzie zaproponowałam trzymiesięczne przedłużenie koncesji. W międzyczasie będziemy starali się przekonać właściciela baru „Gdańszczanka" do przeprofilowania swojego przybytku z „mordowni" dla pewnego elementu na porządną restaurację. By był tam ład i porządek.

● **Mieszkam na ulicy Ciołkowskiego — dzwoni czytelnik — od kilku już dni trwają u nas prace remontowe sieci niskiego napięcia. Przez cały dzień mamy więc wyłączony prąd, a że większość mieszkańców korzysta z pieców elektrycznych więc marzniemy. Dzieci chorują. Kto wpadł na taki idiotyczny pomysł, żeby remontować sieć energetyczną zimą?!**

— Dla remontów sieci każda pora jest niedobra. Latem na przykład mieszkańcy skarżyć się będą na awarie lodówek — **wyjaśnia inżynier Błażejewski — kierownik Rejonu Energetycznego numer dwa w Białymstoku.** — Remont sieci Osiedla Nowego wg czworokąta ulic Mickiewicza, Drewnianej, Ciołkowskiego aż do byłych torów był podyktowany fatalnym jej stanem technicznym. Każdy podmuch wiatru groził awarią. My cieszymy się, że udało nam się wyrwać pieniądze na ten cel. Miejskie Przedsiębiorstwo Remontowe — wykonawca, zapowiada zakończenie całości prac na 20 marca. Ulicę Ciołkowskiego oddajemy na dniach.

JÓZEF BIEGAŃSKI

Głodowe ścieżki

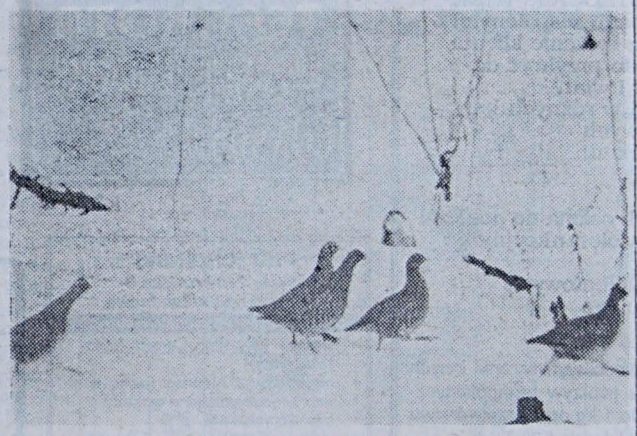

Śnieżna pokrywa odcięła dostęp do pożywienia głodnej zwierzynie. Zające skupiają się na polach tylko tam, gdzie mogą dogrzebać się do zieleni zbóż ozimych. To samo dotyczy kuropatw i bażantów. Te ptaki chronią się także pośród zabudowań, między stodołami i ogrodami. Koło **Stoku** i pobliskich wsi w gminie **Korycin** dokarmia zwierzynę strażnik łowiecki **Wacław Świderski.** Podczas wspólnej wędrówki udało się zrobić zdjęcie kuropatw wędrujących w poszukiwaniu żeru.

Warto dodać, że nad niektórymi rzekami tak rozmnożyły się bobry, że mają trudności z zaspokojeniem głodu. Dlatego zdarza się, że z braku typowego dla tych zwierząt pożywienia (wierzby, osiki ogryzane z cienkiej kory) bobry zjadają obecnie nawet białą korę spuszczonych brzóz.

Fot. Roman Pruski

BEZ OBIEKTYWU

Upadł kolejny sklep spożywczy typu delikatesowego. Nie pierwszy, pewno nie ostatni. Swego czasu cieszył się popularnością. Mieścił się w dobrym handlowo punkcie. Był dobrze zaopatrzony, ceny miał konkurencyjne, nawet w stosunku do bazarku na Suraskiej. Czemu więc upadł? Między innymi z powodu obsługi.

Właściciele jako ekspedientki zatrudniają młode dziewczyny. Najchętniej takie, które mogłyby startować w konkursie „Miss Podlasia". Mają też najczęściej wyższe aspiracje niż stanie za ladą. Jeśli są uprzejme, to z musu, lekceważą klientki, obsługują tak, jakby im korona z głowy spadała.

A tymczasem klientkami są przede wszystkim kobiety. Im nie zależy na wystrzałowym wyglądzie ekspedientki. Wolą życzliwe, cierpliwe sprzedawczynie, umiejące doradzić. Starsze.

O czym właściciele sklepów zdają się nie wiedzieć.

(a)

Głos BAZARU

— Jak mrówki „faraonki" rozleźli się po wszystkich klatkach schodowych, narzeka p. Sabina na właścicieli różnych interesów, których prospekty są wciskane w drzwi mieszkań lub rozrzucane przed wejściem. W taki oto sposób, zaśmiecający otoczenie, wczoraj jeden przedsiębiorca reklamował „drzwi filingowe", inny „Auto-Mak 99,99 proc. satysfakcji", jeszcze ktoś inny polecał blokadę skrzyni biegów „Muł-T-Lock", a kino „Forum" zawiadamia, że w kasie biletowej są także „kleje, goździe, żabki" i inne przybory szewskie.

Można powiedzieć, że pół biedy, jeśli spryciarz wykleił prospektami windę. — Sprzątaczeka zeskrobie, administracja może obciążyć kosztami czyszczenia. Gorzej, że prospekty i reklamówki wtykane w drzwi służyć mogą złodziejom za sygnał w przypadku wyjazdu lub jakiejkolwiek nieobecności właścicieli w domu. Kto wówczas beknie, pozostawiam domyślności państwa.

— „Nie płacz Ewka, wokół miejsca brak..." Kaśka, Maryśka, Natasza i Inez nie znają tego przeboju. A jednak uczciły — jak za dawnych lat — Międzynarodowy Dzień Kobiet. Że rynek i święto? Rozgrzać się trzeba tą pięćdziesiątką chociaż mróz zelżał. A interesy — pyta Bazarnik? W odpowiedzi machnięcie ręką. My p a l u b i l i w a s, p a t a m u p r y j e ż d ż a j e m k'w a m — odpowiadają grodnianki. Wczoraj na Jurowieckiej gwarnie, chociaż mniej tłoczno.

BAZARNIK

Przedsiębiorstwo Importowo-Eksportowe I&Ex Białystok, ul. Młynowa 21 tel / fax 220-08, tlx 85-25-39

I&Ex IMPORT & EXPORT B.W.DĄBROWSKI

Bezpośredni importer to gwarancja najniższych cen!

WYKŁADZINY z USA i Europy Zachodniej

Wykładziny pcv już od 65 tys. zł/m

DYWANY

Salony Firmowe "SUŁTAN"
Białystok, Mickiewicza 44
Jurowiecka 21
Suwałki, Noniewicza 93
Łomża, Polowa 51
Biała Podlaska, Kolejowa 5

K 571-0

PHU POLTABAC

zaprasza odbiorców hurtownych i detalicznych do hurtowni w Białymstoku przy ul. Nowowarszawskiej 128/1 tel. 410-811 w 226

Bezpośredni dystrybutor papierosów z:

- ZPT KRAKÓW — rabat 16,5 %
- WWT POZNAŃ — rabat 16 %
- ZPT RADOM — rabat 18 %
- MWTP AUGUSTÓW — rabat 19 %
- PHP PODDĘBICE — rabat 22 %

oferujemy papierosy w cenie:

caro	5594	kresowe	3360
carmen	5678	hit	3741
mars	6035	kosynier	2106
ares	4956	marlboro	14790
radomskie	4264	camel	14300

Zapraszamy codziennie w godz. 8-16 sobota 8-12.

g 3151-1

● MATERIAŁY BUDOWLANE ● WYROBY HUTNICZE ●

MURBET 19-300 EŁK ul. Cmentarna 4 D tel. 10-36-25

oferuje w cenach zaopatrzeniowych:

- blachy ocynkowane - hurt od 64 tys./ark.
- blachy aluminiowe 1x2m - od 98 tys./ark.
- pręty żebrowane - od 3900 zł/kg
- walcówka, kątowniki, rury ocynk.
- grzejniki żeliwne - od 38 tys./szt.
- grzejniki aluminiowe - 82 tys./szt.
- ościeżnice metalowe - 156 tys./szt.
- siatka ocynkowana - 15 tys./m²
- papa asfaltowa - 4900 zł/m²
- lepik asfaltowy - 2700 zł/kg, pow. 5 ton - 2200 zł/kg
- styropian - 520 tys./m³
- cement - 700 tys./t, wapno - 800 tys./t
- eternit falisty - od 24 tys./ark.
- pustaki gazobetonowe, beton towarowy
- materiały drogowe i ścienne betonowe.

● MATERIAŁY BUDOWLANE ● WYROBY HUTNICZE ●

g 3162-0

Przedsiębiorstwo Robót Drogowych W Giżycku
ul. Węgorzewska 4

ZATRUDNI INŻYNIERÓW I TECHNIKÓW BUDOWY DRÓG I MOSTÓW

posiadających w tych specjalnościach uprawnienia budowlane.

Informacje w sprawie zatrudnienia można uzyskać na miejscu lub telefonicznie Giżycko telefon 52-04.

k 175-1

● OKNA I DRZWI BALKONOWE PCW
● WYPOSAŻENIE ŁAZIENEK
● SPRZĘT GOSPODARSTWA DOMOWEGO

z tworzyw sztucznych

- Okna i drzwi balkonowe typu POLTROCAL i THERMOPLAST, z dwoma i trzema szybami zespolonymi o wymiarach znormalizowanych i na życzenie klienta.
- Płyty faliste poliestrowo szklane do przykryć dachów i budynków gospodarczych i wiat.
- Deski sedesowe w kolorze białym w różnych barwach pastelowych brokat i perłowych
- Kołki rozporowe ϕ 10 mm ze śrubami.
- Hełm budowlany typu Bratek
- Kratka wentylacyjna drzwiowa
- Pojemniki do kwiatów/doniczka lub osłona do doniczki
- Stołek składany 3 częściowy — wielofunkcyjny
- Wieszaki odzieżowe
- Wkładki dystansowe do zbrojeń żelbetowych
- Puszki osprzętu elektroinstalacyjnego
- Osączarki do owoców i warzyw

Uwaga — Zakłady posiadają także możliwości wytwarzania innych wyrobów na zamówienie klientów z zakresu tworzyw termoplastycznych na wtryskarkach o gramaturze wtrysku do 1 kg oraz przetwórstwa tworzyw termoutwardzalnych na prasach o nacisku do 500 T.

proponują:

Zakłady Elementów Wyposażania Budownictwa
Metalplast Spółka z o.o.
62-800 Kalisz ul Niecała 6
tel. centr 720-61 do 66 Zbyt 729-01 fax 747-72

k 613-0

URSUSY

taniej jak w fabryce

kupisz w Zambrowie

tel. 34-56
wieczorem 34-47

g 2394-0

GLAZURA TERAKOTA WYPOSAŻENIE ŁAZIENEK

CONSUS Białystok Zwycięstwa 25A

K372-0

PHU „CHOIŃSKI"
Wola Zambrowska 8
tel/fax 37-55 k/Zambrowa

oferuje po cenach zaopatrzeniowych:

- węgiel — kęsy, kostka, orzech (wysokokaloryczny)
- cement p35, h25 w workach (cement biały)
- wapno hydratyzowane w workach
- blacha ocynkowana
- blacha szwedzka na dachy 5 kolorów
- papa asfaltowa i lepik
- ościeżnice metalowe
- stolarka okienna i drzwiowa STOLBUD SOKÓŁKA
- eternit falisty płytki i głęboki
- cegła klinkierowa
- cegła palona
- kostka chodnikowa i drogowa
- pustaki wiórowe z atestem
- wełna mineralna
- styropian

Zg 268-0

MIĘDZYWOJEWÓDZKA USŁUGOWA SPÓŁDZIELNIA INWALIDÓW

15-875 BIAŁYSTOK • ul. Krakowska 5
tel. 236-21, 254-78 • tlx 853413

poleca:

USŁUGI OCHRONY MIENIA

na terenie woj. białostockiego i łomżyńskiego

Istniejemy od 42 lat, działamy na podstawie koncesji MSW nr 656/89.
Jesteśmy największą w regionie i dobrze zorganizowaną firmą ochrony mienia.
Ponosimy odpowiedzialność cywilno-prawną za chronione obiekty, posiadamy pełne zabezpieczenie finansowe chronionego mienia.

NA ZLECENIE ZAPEWNIAMY:

- strażników ochrony mienia (na żądanie z bronią gazową)
- ochronę całodobową biur, placów budów, posesji
- posterunki obchodowe zewnętrzne i wewnętrzne

Informacje i zgłoszenia:
Białystok: ul. Krakowska 5, tel. 236-21 w. 32
Łomża: Al. Legionów 145, tel. 31-88

UWAGA:
Korzystając z naszych usług otrzymujesz ulgę w opłatach na Państwowy Fundusz Rehabilitacji Osób Niepełnosprawnych (Dz. U. nr 46 91)

Pg 3-0

TRANSFORMATORY ENERGETYCZNE
SILNIKI ELEKTRYCZNE
PODWODNE AGREGATY POMPOWE

- przeglądy oraz remonty kapitalne w dowolnym zakresie, również prądnic, wzbudnic, amplidyn, spawarek
- zmiana parametrów znamionowych
- kupno maszyn i urządzeń uszkodzonych lub wycofanych z eksploatacji
- sprzedaż maszyn i urządzeń w cenie do 70% wartości nowych
- wykonawstwo nietypowych wersji maszyn elektrycznych oraz komutatorów

Zapewniamy pełne badania zgodne z PN oraz 12-miesięczną gwarancję.
Nasze atesty na transformatory są honorowane przez Zakłady i Rejony Energetyczne na terenie całego kraju.

„ZELTECH" Łódź, ul. Elektronowa 6
tlf (0-42) 86-18-99, 86-31-21 • tlx 884675 • fax (0-42) 86-19-70

Poszukujemy przedstawicieli-akwizytorów naszych usług i wyrobów.

K565-0

GAZETA Współczesna KUPON OGŁOSZENIOWY
UPOWAŻNIA DO 10% ZNIŻKI

Treść: (pisać czytelnie drukowanymi literami)

Imię i nazwisko: .....
Adres: .....

Wypełniony kupon wraz z dowodem wpłaty należy przesłać pod adresem:
BIURO OGŁOSZEŃ „GAZETY WSPÓŁCZESNEJ"
15-950 Białystok, ul. Suraska 1, tel. 251-16
KONTO: Powszechny Bank Gospodarczy SA w Łodzi 0/Białystok 340409-808-136

Termin druku: .....

Rubryka:
☐ lokale
☐ usługi
☐ samochody
☐ różne

Cena za 1 słowo: 4.000 zł, w wydaniu magazynowym: 8.000 zł

Przyjmowanie zleceń – tydzień przed datą druku ogłoszenia

DOJRZEWALNIA BANANÓW
CZARPOL
Kozerki 62, k/Grodziska Maz.
tel./fax 55-68-45, tlx 825448

Najlepszych firm światowych !!!

BANANY najwyższej jakości
CYTRUSY z Hiszpanii, Maroka i Ameryki Południowej
WARZYWA z P

ZAPRASZA DO WSPÓŁ... HURTOWNIE
Dysponujemy własnym transportem !

K573-0

Bohaterowie stadionów

Toto Schillaci

To jeszcze nie koniec

"Złota Piłka" sprzed dwóch lat i uwielbienie kibiców powinny zapewnić Toto Schillaciemu wspaniałą futbolową przyszłość.

Niestety, złoty sen Toto skończył się kilka miesięcy po ostatnim gwizdku Italia 90, który to turniej był wielką erupcją talentu piłkarza.

Sycylijski napastnik już nie włoży biało-czarnej koszulki Juventusu Turyn, a od ponad roku nie dostąpił zaszczytu gry w reprezentacji Włoch.

Jedynie grad goli w nowym klubie — Interze Mediolan — może umożliwić mu powrót na międzynarodową arenę.

Bardzo wiele straciłem, nie grając w narodowej jedenastce — mówi Toto.

Ciągle mam w pamięci te **sześć goli** podczas mistrzostw

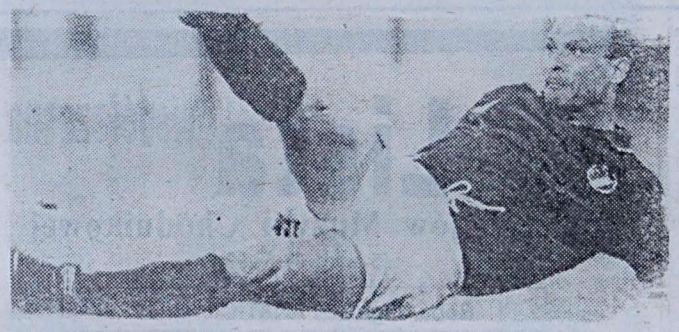

świata, które dały mi tytuł najlepszego strzelca turnieju, ale przecież w wieku 28 lat nie jestem jeszcze skończony jako piłkarz.

Salvatore Schillaci urodził się 1 grudnia 1964 roku w Palermo i dorastał w biednej dzielnicy Cep. Gdy podrósł, wstąpił do amatorskiej drużyny Amat Palermo, a na życie zarabiał pracując w garażu.

Zauważone przez trenerów zdolności strzeleckie przeniosły go na południe do Messyny, do czwartoligowego klubu (Serie C). Miał wtedy osiemnaście lat. W pierwszym sezonie występów nie zdołał zapewnić sobie miejsca w podstawowej jedenastce, gdyż w ponad osiemdziesięciu meczach strzelił tylko 11 bramek.

Z czasem Messina awansowała do Serie B, a po sezonie 1988-89, w którym strzelił 23 gole zwrócił na siebie uwagę prezydenta Juventusu **Giampiero Bonipertiego**.

Juventus szukał właśnie zawodników zdolnych wypełnić lukę po **Ianie Rushu** i **Alessandro Altobellim**, który odszedł do Brescii.

Schillaci przyszedł razem z 20-latkiem z Monzy — **Pierluigi Casiraghim**.

Ich doskonała współpraca rozwiała wątpliwości niedowiarków i Schillaci kończył sezon jako najlepszy snajper Juve, strzelając bramkę co drugi mecz.

Został wybrany do reprezentacji do lat 21 jako gracz wspomagający młodszych kolegów. Gole Schillaciego umożliwiły Juventusowi zdobycie pucharu Włoch i sukcesy w europejskich rozgrywkach pucharowych. **Azeglio Vicini** włączył Toto do składu na Puchar Świata po udanym debiucie przeciwko Szwajcarii w Bazylei. Działo się to zaledwie trzy miesiące przed Mondiale 90.

Drużyna włoska miała kłopoty z ustawieniem linii ataku, a Vicini był mniej niż zadowolony z kombinacji Vialli — Carnevale, choć to właśnie ich wystawił w pierwszym meczu z Austrią. Schillaci usiadł na ławce rezerwowych.

Gdy wszedł na boisko, Italia oszalała, bo już jego pierwszy kontakt z piłką zakończył się strzeleniem bramki.

Zwycięstwo 1.0 i złota bramka nie dawały mu jednak pewnego miejsca w podstawowej jedenastce. Pięć dni później wystąpił w spotkaniu z USA, ale również tylko kilka minut. Wówczas Vicini zdecydował, że wystawi swego jokera wraz z **Roberto Baggio** w ataku. Duet ten zyskał miano **Włoskich Braci** — zgodnie z pierwszymi słowami hymnu tego kraju — a cała Italia zwróciła swe wielkie nadzieje właśnie ku nim. Efektem były dwa piękne gole, które pogrążyły świetny zespół Czechosłowacji. Pozycja Schillaciego była niepodważalna (kosztem Vialliego), a zwycięstwa nad Urugwajem i natchnioną Irlandią były skutkiem eksplozji strzeleckiego talentu Toto.

Schillaci może teraz wspominać z rozrzewnieniem turniej, ale Włosi nie wykorzystali wówczas szansy awansu do finału. Wyeliminowała ich Argentyna.

Ale Puchar Świata dla Toto jeszcze się nie skończył. Wykorzystany rzut karny w meczu o III miejsce przeciwko Anglii spowodował, że skromny Sycylijczyk przeszedł do historii.

Życie Schillaciego zmieniło się po starcie rozgrywek Serie A. Stało się z nim to samo co w 1982 roku z Paolo Rossim — przestał strzelać bramki. Tylko pięć goli w 29 spotkaniach spowodowało falę krytyki.

Juventus miał najgorszy sezon od 30 lat, trener **Gigi Maifredi** został zastąpiony przez **Giovanniego Trapattoniego**.

Fatalna passa była kontynuowana w roku następnym. Pod koniec sezonu 1991-92 Juve kupił Vialliego i Schillaci stracił miejsce w drużynie.

Toto strzelił 11 bramek w ciągu dwóch sezonów, nie występował w narodowej reprezentacji i wiele wskazywało na koniec kariery króla strzelców Mondiale 90. **Pod wodzą Trapattoniego nie grałem źle, ale ciągle nie trafiałem do bramek** — mówi Toto.

Lekkie zainteresowanie wykazało osobą Schillaciego Napoli, ale na rozmowach się skończyło. Oferty z innych klubów nie były konkretne. Chciały go pozyskać Parma i Cagliari oraz mistrz Francji — Marseille, ale Schillaci odrzucił propozycje. Chciał grać w klubie z włoskiej elity, wreszcie kupił go za 4 miliony funtów Inter.

Byłem fanem Juventusu od dziecka i ciągle nim jestem. To jak wspaniały sen grać w zespole, na którego punkcie szalejesz od lat. Gdyby o grze w piłkę decydowały sentymenty, nigdy nie opuściłbym Juventusu. Ale we Włoszech są trzy kochane przeze mnie kluby i jednym z nich jest Inter.

Inter sprzedał **Juergena Klinsmanna** do Monaco i **Massimo Ciocci** do Spal. Schillaci zasilił w ataku Urugwajczyka **Rubena Sosę** (z Lazio) i **Darko Panczewa** (z Crvenej Zvezdy Belgrad).

Chiałbym zakończyć karierę w Interze. Potem przeprowadzę się do Palermo, gdzie poprowadzę szkółkę piłkarską by odciągnąć dzieciaki od ulicy. Mimo wszystko nawet teraz trudno mi uwierzyć w to, co osiągnąłem.

WORLD SOCCER

NASZE KALENDARIUM

8-14 marca

8.03.1939 Urodziła się **Lidia Skoblikowa**, łyżwiarka szybka ZSRR, zdobywczyni 6 złotych medali olimpijskich (1960-64).

9.03.1938 Urodził się **Ryszard Parulski**, szermierz, dwukrotny srebrny medalista olimpijski. Mistrz świata we wszystkich broniach. Inicjator organizacji IO w Warszawie w 2012 r.

9.03.1940 Urodził się **Władysław Nikiciuk**, oszczepnik, reprezentant Jagiellonii Białystok. Dwukrotny olimpijczyk (1964,68 — 4 miejsce). Wicemistrz Europy z 1966 r., rekordzista świata juniorów, 7-krotny mistrz Polski.

9.03.1943 Urodził się **Robert Fischer**, szachista amerykański, najmłodszy arcymistrz (1958), mistrz świata w 1972-75.

9.03.1946 Podczas meczu piłki nożnej Bolton — Stoke w Wielkiej Brytanii załamała się trybuna i zginęło 38 kibiców.

9.03.1974 **Michał Joachimowski** uzyskuje w trójskoku 17.03 m na ME w Goeteborgu. Jest to halowy rekord świata.

10.03.1949 Urodził się **Jerzy Melcer**, piłkarz ręczny AZS Białystok. Na IO w Monachium był najlepszym strzelcem polskiej drużyny (19 bramek) a w Montrealu zdobył brązowy medal.

11.03.1929 Urodził się **Józef Zapędzki**, strzelec, pięciokrotny olimpijczyk, dwukrotny mistrz olimpijski (1968,72). Zdobył 19 medali MŚ i Europy.

12.03.1977 **Władysław Kozakiewicz** (tyczka — 5.51 m) i Jacek Wszoła (skok wzwyż — 225 cm) halowymi mistrzami Europy.

12.03.1988 Burza, która rozszalała się nad stadionem w Katmandu (Nepal) spowodowała panikę, w wyniku której zatratowano na śmierć 90 osób.

14.03.1937 Urodził się **Jerzy Adamski**, bokser kategorii piórkowej, wicemistrz olimpijski w 1960, mistrz Europy w 1959.

14.03.1961 Zmarł Akiba Rubinstein — polski szachista, drużynowy mistrz świata. Miejscem jego urodzenia były Stawiski koło Łomży.

14.03.1987 **Piotr Fijas** na skoczni w Planicy (Jugosławia) skacze 194 m i jest to rekord długości w skokach narciarskich.

WIRO — KRZYŻÓWKA DLA KIBICÓW NR 2

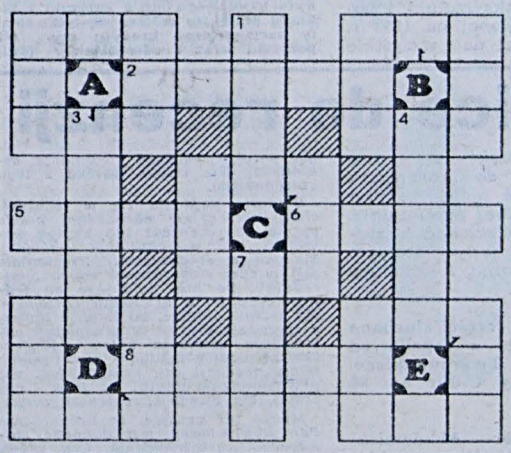

Dziś druga wiro — krzyżówka dla kibiców. Konkurs dla znawców sportu i wielbicieli szarad będzie ukazywał się regularnie co miesiąc. Zapraszamy.

Prawoskrętnie:

A. znakomity żużlowiec polski, indywidualny mistrz świata w latach 1965 i 1966, B. następca Sidły i Nikiciuka, C. czołowy napastnik Ajaxu Amsetrdam, już niedługo w Interze Mediolan, D. trzykrotny mistrz olimpijski w trójskoku, E. pomyłka biegacza,

Poziomo:

2. gonitwa trzylatków, 5. imię znakomitej gimnastyczki rodem z Białorusi, 6. gimnastyk japoński, mistrz olimpijski z lat 1960, 1964 i 1968, 8. polski szermierz, podwójny złoty olimpijczyk z Monachium,

Pionowo:

1. sportowe strzelanie do rzutków, 3. w repertuarze Koseckiego, 4. żeglarska klasa regat młodzieżowych, 7. znany białostocki piłkarz ręczny z lat 80-tych.

JAN MOLIK

Rozwiązania krzyżówki nr 1:

prawoskrętnie; Smalcerz, Grenoble, Szarmach, Kowalski, Maradona; poziomo: Moore, Ruch, Rono, Imola; pionowo: kosz, Luis, banda, Apoń;

Nagrodę — piłkę nożną z autografami piłkarzy Jagiellonii wylosował Zbigniew Filipow z Białegostoku. Gratulujemy.

Big Boss Man przykuwa swe ofiary kajdankami i katuje pałką. Jego konkurent „Mountie" wprowadza przeciwników w drgawki elektryczną laską.

Wyreżyserowane bójki

Na ostatnich mistrzostwach Wrestlingu Undertaker (grabarz) — trupiobłady osobnik przypominający Frankensteina — pokonał wreszcie swego afrykańskiego przeciwnika Kamalę. Ważący około 200 kg dzikus z wymalowaną twarzą, mimo rozpaczliwych prób trafił do trumny, którą przygotował mu Undertaker. Podczas innych zawodów Yokozuna, japoński zawodnik sumo, został zwycięzcą bójki, w której wzięło udział kilkunastu championów.

Wrestling, zwany też „Wolną Amerykanką", to po prostu zwykłe, nieograniczone żadnymi przepisami walki między dwoma (czasami czterema) zawodnikami. Bójki są wyreżyserowane, a ich wynik znany wcześniej. Oprócz pozornej brutalności o atrakcyjności show decydują przede wszystkim mistrzowie Wrestlingu. Dzielą się oni zasadniczo na dwie grupy: ulubieńców publiczności i tych nie lubianych. Do ulubieńców należą m.in. „British Buldog" (Buldog Brytyjski), Ultimate Warrior, Randy Savage (Randy Dzikus), a zwłaszcza największa gwiazda — Hulk Hogan, który niedawno zakończył karierę. Natomiast do tych nie lubianych m.in. Razor ramon (Ramon Brzytwa), Ric Flair i Worlord (Wódz Wojenny).

Podczas krótkich występów telewizyjnych, anonsujących najbliższe pojedynki, liderzy „Wolnej Amerykanki" zachowują się jak kretyni. Zawodnicy z „Natural disasters" (Klęski żywiołowe) „Earthquake" (Trzęsienie ziemi) i Tajfun ważący ponad 400 kg — podskakują. Zezowaty „Berzerker" wydaje odgłosy podobne do szczekania, a żołnierze z duetu „Bushwhackers"... liżą się wzajemnie po łysych głowach.

Dość jednostajne i nużące walki urozmaicają sami mistrzowie. Reprezentujący policję „Big Boss Man" przykuwa swe ofiary kajdankami i katuje pałką, jego konkurent „Mountie" wprowadza przeciwników w drgawki elektryczną laską. Natomiast „Undertaker" pakuje przegranych do plastikowych worków. Mające uatrakcyjnić spektakl sztuczki zyskują aprobatę, a gwiazdy cieszą się ogromną popularnością. Publiczność jest jednak wymagająca, jej uczucia zaś zmienne. Przekonał się o tym najlepiej Sqt. Slaughter. Pojawił się w czasie konfliktu bliskowschodniego jako oficer, który zdradził ojczyznę na rzecz Iraku. Jego poczynaniami kierował wojskowy menedżer niezwykle podobny do... Saddama Husseina(!). Po zwycięskiej inwazji USA Image ten stracił sens, więc Sqt. Slaughter pokochał swój kraj i ze znienawidzonego zdrajcy stał się ulubieńcem publiczności.

W normalny cykl zawodów wpleciono imprezy o mistrzowskiej randze. Są to m.in. Wrestlmania i Summer Slam, podczas których spotykają się tylko najlepsi. Zawody poprzedzają liczne kłótnie i zatargi, mające podgrzać i tak gorącą atmosferę oczekiwania. A to okaże się, że Ric Flair romansował z piękną Elizabeth, żoną Randy Savage'a, którego wcześniej pokąsał wąż Jacka „The Snake" (Węża) Robertsa.

Zarówno walki mistrzów, jak i pojedynki z nieznanymi statystami są coraz bardziej popularne. Liczne występy, transmisje telewizyjne powodują, że liczba zwolenników również w Europie rośnie. (Summer Slam, zorganizowany na Wembley, obejrzało ponad 60 tys. widzów). Śmiejąc się więc z prymitywnego Amerykanina, który uwielbia Hulk Hogana, śmiejemy się z samych siebie.

MACIEK BALCERZAK

Dowcip z Wysp

W związku z fatalną dyspozycją drużyny Liverpoolu po Anglii krąży następujący dowcip:

Czym się różni Zamek Windsor od FC Liverpool? Na odbudowę Windsoru wystarczy jedynie 60 milionów funtów.

Rekord

Piłkarze Hartlepoolu, drugoligowego klubu angielskiego śrubują własny, niechlubny rekord: nie zdobyli już gola od 1178 minut, czyli od ponad trzynastu spotkań.

Hartlepool w ostatniej kolejce zremisował bezbramkowo na własnym stadionie z Wigan Athletic, a w całych rozgrywkach zdobył zaledwie 29 bramek.

Kartoflany oszust

W ubiegłym roku głośno było o pomocy żywnościowej dla byłych republik radzieckich, finansowanej przez państwa zachodnie. Przedstawiciele naszego rządu głosili: „Polska powinna uczestniczyć w tym przedsięwzięciu. Jako dostawcy możemy sprzedać nadwyżki produktów rolnych i zarobić". Wkrótce nadarzyła się okazja nie do odrzucenia.

Kanadyjska firma **Advance Capital Services Corporation**, o której pozytywną opinię wydał przedstawiciel Ambasady Polskiej w USA, podpisała kilkanaście kontraktów z **warszawską spółką „Hod Impex"** na eksport na Wschód artykułów spożywczych wartości 318 mln dolarów (wiosną i jesienią ub.r.).

Spółka zawarła umowy z ponad 200 firmami krajowymi. W marcu ub.r. ruszyły transporty. Zdołano wysłać m.in. 128 tys. ton ziemniaków, 36 tys. ton mąki, 900 ton margaryny i 250 ton konserw mięsnych. Towar docierał na miejsce, dostawcy zamiast pieniędzy ujrzeli... figę z makiem. Wobec takiego faktu 4 maja wysyłki wstrzymano. Nasze firmy wyszły na tym interesie jak przysłowiowy Zabłocki na mydle.

Wśród nich znajdują się również **Białostockie Przedsiębiorstwo Nasienne „CN"** i **oddział „CN" w Białymstoku.** Poprzez sieć swoich placówek oraz GS i prywatnych eksporterów skupiono i wysłano 30 tys. ton ziemniaków. Ceny były dla wszystkich atrakcyjne. Warszawska spółka miała zainkasować 190 dolarów za tonę, a „CN" zapłacić 120—135 dol. Zadowoleni byli również rolnicy, którzy mogli zbyć ziemniaki po 130 tys. zł za kwintal. Tylko oni otrzymali pieniądze za dostarczone kartofle, na co białostocka „CN" musiała zaciągnąć 5,2 mld zł kredytu.

— Realizacja pierwszej dostawy nastąpiła 27 marca — mówi dyrektor **Lucjan Niewiarowski.** — 2 kwietnia pojechaliśmy do stolicy z fakturami, uzależniając dalsze przesyłki od zapłaty za już dostarczone. Od ręki otrzymaliśmy czek na 200 mln zł. Pomyśleliśmy, że ci panowie dysponują odpowiednimi finansami. Jak się później okazało, było to przeświadczenie złudne. Upłynęło już osiem miesięcy. Dalszych pieniędzy jak nie było tak nie ma.

Kanadyjska spółka jest winna „Hod Impexowi" około 60 mln dolarów (wraz z odsetkami), **z kolei ten białostockiej „CN" i współpracującym z nią firmom 55 mld zł za towar plus 35 mld odsetek.**

Pokrzywdzone firmy utworzyły **stowarzyszenie wierzycieli.** W wyniku jego licznych działań Ministerstwo Finansów odłożyło spłatę podatku dochodowego do końca czerwca br., a większość banków udzieliła prolongaty na spłatę kredytów. Zapewniono też, że firmy — aby przetrwać — będą mogły korzystać z niskooprocentowanych pożyczek.

„Hod Impex" zwrócił się o pomoc do **Ministerstwa Spraw Zagranicznych i Ministerstwa Współpracy z Zagranicą.** Zdaniem wierzycieli instytucje te podjęły działania zbyt późno. 14 stycznia br. drogą dyplomatyczną przekazano Ministrowi Sprawiedliwości — Prokuratorowi Generalnemu Kanady notyfikację zawiadamiającą o przestępstwie popełnionym przez zarządzających spółką ACSC. Przygotowywana jest również w tej sprawie nota dyplomatyczna do rządu kanadyjskiego.

Mało tego. **Zaangażowano polsko-holenderską spółkę prawniczą, której szef oświadczył, że istnieje możliwość ściągnięcia długów do końca marca!** Jak na razie zleceniodawcy nie ponoszą żadnych kosztów związanych z tą operacją. Jednakże w myśl umowy spółka prawnicza zainkasuje 15 proc. od wyegzekwowanej kwoty długu. W grę wchodzi więc niebagatelna kwota.

Sprawdzono zawartość kont kanadyjskiej firmy, posiadającej trzynaście agend na całym świecie. Okazało się, że nie są one skromne. Tajemnicą polsko-holenderskiej spółki pozostaje, w jaki sposób zostaną z nich „wyciągnięte" należne pieniądze. Ponoć spółka ma na tym polu spore doświadczenie i stosuje tzw. metody niekonwencjonalne.

Dlaczego nie zdecydowano się na legalną drogę sądową? Przede wszystkim ze względu na wysokie koszty, na które nie stać wierzycieli. Samo zredagowanie i złożenie pozwu poprzez spółkę amerykańską to wydatek rzędu 10 tys. dolarów. Poza tym trzeba doskonale orientować się w zawiłościach prawa kanadyjskiego. Zapewne żaden z naszych prawników nie podjąłby się prowadzenia tej sprawy, która w dodatku mogłaby się ciągnąć kilka lat.

W październiku ub.r. „Hod Impex" zwrócił się do Sądu Rejonowego w Warszawie o wszczęcie postępowania układowego z wierzycielami. 1 marca br. spółka zawiadomiła BPN „CN" w Białymstoku o propozycji ugodowej uregulowania należności do końca bm.

Tymczasem BPN „CN" jest dłużna GS-om i prywatnym dostawcom 15 mld zł. Pięć spółdzielni zwróciło się do Sądu Gospodarczego w Białymstoku o ogłoszenie upadłości przedsiębiorstwa (które decyzją wojewody z 16 listopada ub.r. zostało podzielone na... jedenaście samodzielnych przedsiębiorstw). Prawdopodobnie GS-y liczą, że z wyprzedaży majątku uda się ściągnąć należności. 15 lutego powołano biegłego, który w ciągu miesiąca ma zbadać kondycję ekonomiczną firmy, w tym czy istnieje szansa ściągnięcia długu od „Hod Impexu". Dopiero wówczas zapadnie decyzja co do dalszego jej losu.

GRZEGORZ SUCHOŻEBRSKI

Nasze zeznania

Ulgi mieszkaniowe (c.d.)

— Jaką kwotę może odliczyć podatnik od dochodu za 1992 r., jeśli poniósł wydatki na mieszkanie (dom)?

— Przed opodatkowaniem można odliczyć od dochodu:

— do 247,8 mln zł — jeśli pieniądze były wydatkowane na budowę mieszkania, domu lub na wkład do spółdzielni mieszkaniowej (z wyjątkiem: wykupu mieszkania lokatorskiego, wykupu mieszkania służbowego, kwaterunkowego, zakupu mieszkania na wolnym rynku — chyba, że podatnik kupił lokal mieszkalny od firmy budującej na sprzedaż),

— od 4,956 mln zł do 49,560 mln zł — jeśli podatnik remontował (modernizował) dom lub mieszkanie tj. poniósł wydatki na: malowanie mieszkania, ułożenie parkietu, glazury, terakoty, naprawa dachu, założenie lub remont instalacji hydraulicznej, centralnego ogrzewania.

Jeśli podatnik korzystał w 1992 r. z ulgi mieszkaniowej, to jego ulga w 1993 r. automatycznie maleje. Kwotę jaką odlicza się od dochodu za 1992 r. należy odjąć od maksymalnej kwoty odliczeń ustalonej na 1993 r. tj. — 371 mln zł na wszystkie wydatki mieszkaniowe, oprócz remontowych, od 7,420 mln zł do 74,2 mln zł na remont domu lub mieszkania. Np. jeśli podatnik w 1992 r. wykorzystał cały limit — czyli 247,8 mln zł, to w 1993 r. może odliczyć od dochodu kwotę 123,2 mln zł. Jeśli natomiast w ubiegłym roku podatnik nie korzystał z ulgi mieszkaniowej, to od dochodu może odliczyć wydatki do 371 mln zł.

Należy przypomnieć, że wartość prac wykonywanych samodzielnie w czasie remontu czy np. budowy domu przez podatnika nie może być odjęta od jego dochodu. Wszystkie odliczenia są możliwe tylko wówczas, gdy podatnik może udokumentować poniesione faktycznie wydatki.

W przypadku, gdy podatnik finansował wydatki mieszkaniowe z kredytu bankowego lub z pożyczki z zakładu pracy, to odlicza się tylko spłaty zaciągniętego kredytu czy też pożyczki wraz z odsetkami. (doż)

Szkice do recenzji

W „Słowniku Języka Polskiego" nie ma słów: ośpiewać, ośpiewanie. Są to więc neologizmy funkcjonujące w światku wokalistów, a oznaczające treningowe wykonanie jakiejś partii solowej, którą w późniejszych latach ma się nadzieję prezentować w salach koncertowych o wielkiej renomie.

Wieczorem, 5 marca w Filharmonii Białostockiej wystąpili soliści: sopranistka Agnieszka Zwierko, mezzosopranistka Jolanta Rzewuska, śpiewający tenorem Adam Zdunikowski i bas-baryton Krzysztof Borysiewicz.

Na ośpiewanie wybiera się prowincjonalne ośrodki, im mniejszy tym lepszy, bo rozchodzące się stamtąd informacje tworzą mniejsze kręgi, tak jak mały kamyk wrzucony do stawu.

Ostatnio Białystok awansował na centrum ośpiewywania oratoryjnego. Jest, być może, czymś przyjemnym przysłuchiwanie się jak wschodzące gwiazdy polskich scen i estrad stawiają pierwsze swe kroki w nowo wprowadzonym do repertuaru dziele, ale trzeba zadbać o zgromadzenie specjalnej publiczności. Powinna się ona składać z wujków i stryjków, jeszcze lepiej z bardziej tolerancyjnych z natury babć i dziadków.

W pierwszej części słuchano muzyki chóralnej a capella od Gorczyckiego po Twardowskiego. W drugiej, Mszy C-dur op. 86 Beethovena.

Wystąpił Chór Akademicki Filii Uniwersytetu Warszawskiego w Białymstoku i filharmonicy białostoccy pod dyrekcją Edwarda Kulikowskiego.

Można o tym koncercie w Filharmonii pisać w zachwycie, można nie pisać w ogóle, można też krytycznie.

Czy trzeba pisać o tym, że chór śpiewał fałszywie, albo, że dyrygent nie potrafił pokazać zwolnienia orkiestrze? Nie trzeba. Można z tego zrezygnować.

Ostatnio pojawiła się w lokalnej, choć jeszcze nie narodzonej prasie opinia, iż recenzent lub krytyk powinien być pośrednikiem między muzyką a słuchaczem. Zrozumiałe jest w tym stwierdzeniu słowo „pośrednik". To ktoś taki, kto od jednego kupuje, a drugiemu sprzedaje. Ma w tym interes, bo kupuje taniej, a sprzedaje drożej. W przypadku odwrotnego działania byłby głupcem lub ogłoszono by go filantropem. Istotą recenzji czy krytyki jest nie przedstawianie faktu, że ktoś coś zrobił, ale owego „zrobienia" ocena.

Można też przyjąć, że tylko sam Pan Bóg władny jest dokonać stosownego wartościowania. Czy wtedy na stosie spali się papier zadrukowany opiniami Hanslicka, Wolfa, Boya-Żeleńskiego czy Słonimskiego?

Nie, bo recenzja jest świadectwem czasu i choć może być krzywdząca i niesprawiedliwa jest także wpisana w ryzyko procesu twórczego, o czym tylko nie-twórcy mogą nie wiedzieć.

ZBIGNIEW ZAJĄC

POLSKIE RADIO BIAŁYSTOK

Lista Współczesna

Przebojów Muzyki Chodnikowej

(5 wyd. 07.03.93)

1. Baba-Jaga - FANATIC
2. Mała blondyneczka - BAYER FUL
3. Majteczki w kropeczki - TORINO
4. Stary Cygan - AKCENT
5. Ewo - TROPICAL
6. Biała mewa - MAXIM
7. Malinowa dziewczyna - NEMESIS
8. Twe czarne oczy - FANATIC
9. Coca-cola - TORINO
10. Lato z komarami - CRAZY BOYS

Propozycje:

Nie mów nic - TROPICAL
Gwieździsty bilet - CRAZY BOYS
Sprzedawca Coca-coli - TORINI

Nagrody otrzymują: Agnieszka Ołów (Świętajno, woj. suwalskie), Ewa Szemiot (Białystok), Bożena Bagińska (Pachuczyn, woj. łomżyńskie), Danuta Krom Ciszewska (Lisy, woj. suwalskie), Iwona Kuczko (Sokółka).

Białostoczanie proszeni są o odbiór nagród w holu Radia Białystok, słuchaczom spoza Białegostoku nagrody prześlemy pocztą.

Głosujemy na trzy piosenki, można też nadsyłać własne propozycje (nie więcej niż trzy).
Lista Przebojów Muzyki Chodnikowej, Radio Białystok
ul. Świerkowa 1 15-328 Białystok

PRAWNIK RADZI I INFORMUJE

Pani Monika K. z woj. suwalskiego zwróciła się z prośbą o informację dotyczącą zasad dokumentowania i trybu dochodzenia odszkodowania za okres pracy przymusowej w okresie II wojny światowej w Niemczech. Ze względu na zastrzeżenie Czytelniczki — listu nie cytuję.

Do ubiegania się o pomoc ze środków Fundacji uprawnieni są obywatele polscy, zamieszkali na terytorium Polski będący ofiarami prześladowania nazistowskiego, a w tym w szczególności więźniowie obozów, więzień hitlerowskich i gett, więźniowie Polenlagrów, czyli ciężkich obozów pracy dla Polaków na Śląsku, robotnicy przymusowo wywiezieni do Rzeszy oraz jeńcy wojenni zmuszani do wykonywania pracy niewolniczej przez okres co najmniej 6 miesięcy, ofiary prześladowania stosowanego wobec dzieci odebranych ich rodzicom w celu germanizacji, deportowani wraz z rodzicami do obozów pracy, urodzeni i przebywający w obozach koncentracyjnych i więzieniach. Fundacja powołała 15 pełnomocników Komisji Weryfikacyjnej, pełnomocnik dla województw łomżyńskiego, suwalskiego, białostockiego, olsztyńskiego i ostrołęckiego ma siedzibę w **Białymstoku, ul. Sienkiewicza 40.** Dzięki życzliwości z-cy pełnomocnika Komisji Weryfikacyjnej w Białymstoku — Pana Kazimierza Raube, informacji udzielam przede wszystkim w oparciu o przepisy regulaminu Komisji.

Pełnomocnicy przyjmują wnioski o pomoc finansową (nazywaną przez zainteresowanych również „odszkodowaniem") od osób, które uważają się za uprawnione i nie zostały jeszcze zweryfikowane przez organizacje kombatanckie. Osoby, które przeszły proces weryfikacji w swoich związkach i stowarzyszeniach nie muszą zgłaszać się do biura pełnomocnika, gdyż wniosek skieruje ten związek lub stowarzyszenie. Do wniosku o przyznanie pomocy powinny być dołączone dokumenty (mogą być poświadczone kserokopie) potwierdzające doznane przez osobę prześladowaną represje. Dowodami mogą być dokumenty wystawione przez:

— Główną Komisję Badania Zbrodni Przeciwko Narodowi Polskiemu — Instytut Pamięci Narodowej — Warszawa, ul. Krakowskie Przedmieście 25,

— Biuro Poszukiwań Międzynarodowego Czerwonego Krzyża — 3548 AROLSEN (Niemcy) Grosse Alee 5-9,

— Polski Czerwony Krzyż — Warszawa, ul. Mokotowska 14,

— muzea obozów koncentracyjnych i archiwa państwowe,

— Żydowski Instytut Historyczny — Warszawa, ul. Tłomackie 3/5,

— zakłady karne na podstawie ksiąg z lat 1939—1945,

— władze niemieckie w czasie II wojny światowej,

— władze alianckie w czasie wojny i po jej zakończeniu,

— niemieckie zakłady pracy, które korzystały z robotników przymusowych,

— oświadczenia przynajmniej dwóch świadków z uwiarygodnionymi podpisami, ale tu ważna uwaga — świadkami muszą być osoby, których osobisty udział w zdarzeniach będących przedmiotem oświadczenia jest udokumentowany,

— zaświadczenia i legitymacje kombatanckie, jeżeli zostaną potwierdzone przez organizację rekomendującą,

— zaświadczenia ZUS o zaliczeniu do emerytury okresu represji lub pracy przymusowej —

— korespondencja zawierająca pieczątki poczty niemieckiej z okresu i miejsca represji.

O dopuszczeniu do weryfikacji ewentualnie innych jeszcze dokumentów decyduje Komisja Weryfikacyjna Fundacji. Do wniosku nie trzeba dołączać dokumentów o wysokości rent, emerytur i stanu majątkowego. Poza kolejnością oczekujących do weryfikacji wniosków rozpatrywane są zgłoszenia o pomoc osób, które ukończyły 80 lat oraz osób dokumentujących zły stan zdrowia zaświadczeniem lekarskim stwierdzającym, że choroba zagraża ich życiu.

Każdy poszkodowany pozytywnie zweryfikowany przez Komisję Weryfikacyjną otrzymuje pomoc w wysokości co najmniej tzw. kwoty bazowej — tj. **1 mln 400 tys. zł, która** zwiększona jest o dodatki **w zależności** od rodzaju represji — np. byłemu pracownikowi przymusowemu przysługuje dodatek **w wysokości** 12,5 proc. kwoty bazowej **za każdy** miesiąc pracy.

W razie negatywnego rozstrzygnięcia Komisji Weryfikacyjnej **osobie** ubiegającej się o pomoc przysługuje odwołanie do Odwoławczej Komisji Weryfikacyjnej **w terminie 30 dni** od powiadomienia **o rozstrzygnięciu.**

Pani Monice K. **radzę zgłosić** się do Stowarzyszenia **Polaków** Poszkodowanych **przez III Rzeszę w Suwałkach, ul. Noniewicza 10, p. 37,** **(ARK)**

Tydzień z telewizją

Od piątku, 5 marca do czwartku, 11 marca 1993 roku

„Współczesna" poleca:

GOOD MORNING BABILONIA

Rzadko kiedy udaje się połączyć rozmach i widowiskowość z precyzyjnym, możliwym tylko w dziełach kameralnych, rysunkiem osobowości. Potrafią to bracia **Paolo** i **Vittorio Taviani**. Zrealizowali film ciepły, mądry, wzruszający, pogodny i... smutny. Historia dwóch synów włoskiego cieśli, potomków budowniczych katedr, którzy w poszukiwaniu pracy wyjechali do Ameryki opowiedziana jest w stylu nieco balladowym. Po wielu nieraz zabawnych perypetiach, znaleźli się w Hollywood, na planie filmu Davida Warka Griffitha „Nietolerancja". Sceny rozgrywające się w starożytnej Babilonii spędzają mu właśnie sen z powiek. Poszukuje rzemieślników, którzy potrafiliby wyrysować jego wizje. Wizje, których sam nie potrafi przetworzyć w projekt. Uzdolnieni bracia odgadli jego zamysł. Babilońskie słonie były tymi samymi tajemniczymi stworzeniami, które ich przodkowie rzeźbili na ścianach swoich świątyń. Stąd już był krok do pełnego sukcesu — stali się pupilami Griffitha który urządził im wesele (uroczy romantyczny wątek dwóch równoległych miłości) zaprosił starego ojca. Ale los nie jest sprawiedliwy... Piękny film.

Niedziela 7 marca, godz. 23.05, program I (112 minut).

POLNE LILIE

Głośny, antyrasistowski dramat społeczny, powstały w 1963 roku na fali ówczesnych ruchów walczących o równouprawnienie ludności murzyńskiej. **Sidney Poitier**, pierwszy hollywoodzki gwiazdor murzyński, otrzymał za główną rolę Oscara, co utorowało mu drogę do dalszych sukcesów. Bohater filmu przypadkowo zatrzymuje się w małym miasteczku, gdzie spotyka przybyłe z Europy zakonnice. Powodowany impulsem moralnym zaczyna pomagać siostrom i uczy je angielskiego.

Wtorek, 9 marca, godz. 20.10, program I (95 minut).

„Kojak" Telly Savalas

POMIĘDZY RODZINĄ I NAMIĘTNOŚCIAMI

Zdarzyło się to 6 lat temu podczas jego trzeciego ślubu. Narzeczony, słynny „łysol", miał prawie 62 lata, jego narzeczona była o 32 lata młodsza. Kiedy wypowiedzieli już słowa przysięgi w greckim kościele ortodoksyjnym w północnej części Hollywood, „za jednym zamachem" — jak uszczypliwie zauważył Telly Savalas — ochrzczono jego 15-miesięcznego syna Christiana. Kiedy zanurzono małego w ogromnej chrzcielnicy, zachował stoicki spokój, typowy dla „Kojaka". Kiedy jednakże, zgodnie z tradycją, ksiądz obciął mu kosmyk włosów, Christian rozpłakał się i chwycił księdza za włosy. Ten krzyknął z bólu — i w tym samym momencie świeżo zaślubiony ojciec małego zaczął się głośno śmiać. A wraz z nim wszyscy obecni. Była to najweselsza ceremonia zaślubin i chrztu, jaką przeżyły czcigodne mury katedry św. Zofii.

Swoje trzecie małżeństwo zainaugurował tradycyjnym tańcem podczas wesela. Nieco później **Telly Savalas** zapytany, czy chciałby mieć kolejne potomstwo, skoro z dotychczasowych małżeństw ma już pięcioro dzieci, odpowiedział: **„Dzieci pozwalają zachować młodość. Mój ojciec ożenił się dopiero, kiedy miał 50 lat, a potem spłodził jeszcze 22 dzieci".** Po krótkiej chwili dodał: **„Kiedy mój ojciec urodził się w Grecji, dziadek miał już ponad 80 lat".**

Czy to tylko przechwałki, czy rodzina istotnie jest tak płodna? No cóż... 18 miesięcy później na świat przyszła mała Ariana. Telly przysłał wówczas zawiadomienie o narodzinach z dopiskiem: **„Mała jest śliczna jak obrazek — a ja stałem się znów młodszy!"**

Ten mężczyzna ma cztery namiętności: gry hazardowe, golfa, rodzinę i śliczne młode dziewczyny. Kolejność może się dowolnie zmieniać. Dla tego Greka o gorącej krwi kasyna, gry i pola golfowe mają równie nieprzeparty urok jak atrakcyjne i pełne temperamentu młode damy. Mimo to uważa swoją rodzinę, klan Savalasów, za najważniejszą instytucję na tej planecie. Są to sprzeczności, których Telly zdaje się nie zauważać. A może nie chce ich zauważać? Coś w nim jest — w owym Savalasie. Jest łysy, ma duże uszy i zakrzywiony nos, a nikt nie uważa, że jest brzydki. Ma sexappeal, a maska oschłości kryje uczucia, namiętności i serce.

Wiek tego wciąż młodego aktora jest tajemnicą. On sam rozpowszechnia informację, że w styczniu skończył 65 lat, stare wycinki prasowe sugerują, że co najmniej 68. Natomiast zgodnie z aktami osobowymi w związku aktorów ma 70 lat. Jest to najmłodszy siedemdziesięciolatek, jakiego widzi świat.

Telly, który studiował psychologię, a podczas drugiej wojny światowej przez trzy lata służył w armii, do filmu trafił przez przypadek. Burt Lancaster wystarał się dla niemłodego już debiutanta Savalasa o rolę w filmie „Więzień z Alcatraz", który odniósł duży sukces.

W 1965 roku do roli Piłata w biblijnej superprodukcji, „Największej historii, jaką kiedykolwiek opowiedziano", ogolił głowę. Do dziś zachował łysinę, która stała się jego znakiem rozpoznawczym. Rola nie rozstającego się z lizakiem detektywa Kojaka rozsławiła aktora. Z całą naturalnością przywódcy greckiego klanu uczynił ze swego starszego brata Gusa asystenta produkcji, młodszemu bratu George'owi powierzył rolę kolegi Kojaka po fachu, nierozgarniętego Stavrosa. Telly „Kojak" Savalas został symbolem seksu, aktorem-playboyem. „To były szalone lata" — wspomina.

Po zakończeniu pierwszej części serialu Telly zabawiał się piłeczkami do golfa, grą w karty i damami. Robił reklamę samochodom, napojom alkoholowym i kasynom. Szczęście osiągnął jednak dopiero wtedy, kiedy poznał **Julię Hovland**, szefową biura podróży w Minnesocie.

Jego radość została przyćmiona przez przedwczesną śmierć brata. **George** zmarł w 1985 roku na białaczkę. W rok po tym, jak poślubił Julię, zmarła matka Telly'ego. Kiedy trzy lata temu dzięki nowym odcinkom „Kojaka" Savalas przeżywał w Stanach swój wielki comeback, musiał się poddać operacji z powodu raka pęcherza. Tylko Julia wiedziała o operacji. Telly był operowany w piątek, a już w następną środę z lizakiem w ustach stał przed kamerą.

Życie jest największą namiętnością Savalasa.

TV 1

Tydzień z telewizją

Piątek

PROGRAM I

6.00 Kawa czy herbata?
9.00 Wiadomości
9.10 Mama i ja — program dla najmłodszych
9.20 Przedszkolny koncert życzeń
10.00 „Adela jeszcze nie jadła kolacji" — komedia prod. czechosł.
11.45 Kwadrans na kawę — program dla otyłych
12.00 Wiadomości
12.10 Program dnia
12.15—16.00 Telewizja Edukacyjna
12.15 Magazyn notowań
12.45 Tylko u nas — zapowiedź najciekawszych programów Telewizji Edukacyjnej
12.55 Temat dnia — Gra w klasy
13.00 Dotknięcie Midasa — serial dok. prod. ang.
13.50 Gra w klasy — Chłopi — reportaż Niny Makowieckiej
14.25 Teleplastikon — społeczne problemy współczesnej Europy
14.40 To trzeba zobaczyć — Kultura i my
14.50 Ustawy i ludzie
15.00 Stan ducha (stosunek młodych Polaków do różnych religii)
15.15 Ci wspaniali mężczyźni — Pan i władca czy pantoflarz?
15.35 Jeśli nie Oxford, to co?
16.00 Program dnia
16.05 Program dla najmłodszych: Ciuchcia
16.50 Muzyczna Jedynka
17.00 Teleexpress
17.20 „Wielki mur z żelaza" — film dok. prod. ang.
18.05 Każdy ma prawo
18.25 Randka w ciemno
19.00 Wieczorynka
19.30 Wiadomości
20.10 „Zabójstwo Mary Phagan" — dramat społ. prod. USA
22.05 Reporter — magazyn
22.45 Wiadomości
23.00 Muzyczna Jedynka
23.15 „Magnum" — serial dok. prod. ang.
0.05 Gilbert Becaud w Olimpii
1.05 Siódemka w Jedynce — „Jestem szalony, jestem głupi, jestem zły" — film dok. prod. franc.

PROGRAM II

8.00 Panorama
8.10 Program lokalny
8.40 „Wojownicze żółwie Ninja" — serial anim. prod. USA
9.00 Transmisja obrad Sejmu
15.55 Powitanie
16.00 Klub Yuppies?
16.30 Panorama
16.40 „Świat sportu"
16.55 „Wojownicze żółwie Ninja" — serial anim. prod. USA
17.25 „Kate i Allie" — serial kom. prod. USA
17.50 Image — Style w modzie
18.00 — 21.00 Program regionalny
21.00 Panorama
21.25 Podatki od 20 do 40 — „Zatrudniający kilku pracowników"
21.30 Sport
21.45 Koło fortuny
22.20 „Klejnot życia" — film fab. prod. włosk.
24.00 Panorama
0.10 Teatr Sensacji: Edward Neyman — „Kiedy się ze mną podzielisz"

Sobota

PROGRAM I

7.25 Program dnia
7.30 Magazyn informacyjno-gospodarczy
8.35 Wszystko o działce
9.00 Wiadomości
9.10 Ziarno — program red. katolickiej dla dzieci i rodziców
9.35 5—10—15 — program dla dzieci i młodzieży oraz film z serii „Krzysztof Kolumb"
10.50 Język angielski dla dzieci
11.00 Witajcie w Teatrze Cieni — koncert zespołu „ZJYO"
11.30 Program o rodzinie — „Buduję dom"
12.00 Wiadomości
12.10 Program dnia
12.15 „Odyseja zwierzęca" — serial dok. prod. USA
13.00 Walt Disney przedstawia: „Super Baloo"
14.20 Telewizyjny Teatr Rozmaitości: Dimitri Frenkel — Frank — „Łóżka"
15.40 Zaproszenie do teatru TV — „O żonach dobrych i złych" Adolfa Nowaczyńskiego
15.50 Premiery Muzycznej Jedynki
17.00 Teleexpress
17.25 „MacGyver" — serial prod. USA
18.15 Bonjour la France — teleturniej
18.30 Towarzystwo EGIDA przedstawia: „Cafe Cabaret" — spotkanie I
19.00 Małe Wiadomości DD
19.10 Wieczorynka
19.30 Wiadomości
20.00 Polskie ZOO
20.30 „Koniec gry" — film fab. prod. pol.
21.55 13 — Satysfakcja — Stanisław Sojka, Tie Break i Kompania
22.50 Wiadomości
23.00 Sportowa Sobota
23.35 „Zmysłowa obsesja" — film fab. prod. USA
1.30 Ach, te girlsy
2.20 S.O.S. (3) — „Pułapka" — serial filmowy TP
3.10 Plaster z muzyką
3.20 Gra duet fortepianowy Marek i Michel
4.10 Zakończenie programu

Hg 2003-1

PROGRAM II

7.30 Oswajanie laserową — wojskowy progr. dokum.
8.00 Panorama
8.05 Ulica Sezamkowa
9.05 Ona — magazyn dla kobiet
9.25 Powitanie
9.30 Tacy sami — magazyn w języku migowym
9.50 Magazyn przechodnia
10.00 „Droga do Lhassy" — film dok. o świętym mieście Tybetańczyków
10.20 Halo, Dwójka
10.25 Artysta i jego świat. „Niespokojny duch. Życie i sztuka Edgara Degasa" — film dok. prod. ang.
11.05 Benny Hill — ang. program rozyrwkowy
11.35 Powtórka z przeszłości — Wieczór na dworcu w Kansas City
11.55 Halo Dwójka
12.00 Co jest grane?
12.10 Teleturniej — Lampa Aladyna
12.40 Wzrockowa lista przebojów Marka Niedźwieckiego
13.00 Sport
14.00 Animals — Ustawa o ochronie praw zwierząt — konferencja prasowa
14.55 „Władcy Hokkaido" — serial przyrod. prod. ang.
15.25 Co słychać? — program Alicji Resich-Modlińskiej i Małgorzaty Ambroziewicz
15.55 Rody polskie — Czartoryscy — film dok.
16.25 Losowanie gier liczbowych Totalizatora Sportowego
16.30 Panorama
16.40 Powitanie
16.45 „Pełna chata" — serial kom. prod. USA
17.10 Kabaret „POTEM"
18.00 Program lokalny
18.30 Halo dzieci — „Opowieści Kapitana Misia"
18.35 Akademia Filmu Polskiego: „Beata"
20.25 Wielki sport — Auto-Moto-Klub
21.00 Panorama
21.30 Słowo na niedzielę
21.35 Camerata 2 przedstawia — Magazyn aktualności muzycznych
22.15 Benny Hill — ang. prog rozrywkowy
22.45 „Niewygodna kobieta" — seral prod. USA
23.35 The Brit Awards 1993

Niedziela

PROGRAM I

6.55 Program dnia
7.00 „Podwodna odyseja ekipy kapitana Cousteau" — serial dok. prod. franc.
7.45 Rolnictwo na świecie
7.55 Dylematy
8.15 Notowania
8.45 Polskie ZOO
9.00 „Zamek Eureki" — serial prod. USA
9.25 Teleranek
9.50 „Dzieci z ulicy Degrassi" — serial prod. kanad.
10.15 Język angielski dla dzieci
10.25 „Sięgnąć nieba" — serial dok. prod. ameryk.-ang.
11.20 Magazyn „MORZE"
11.40 Tydzień — magazyn rolniczy
12.25 Telewizyjny Koncert Życzeń
12.55 Tęczowy Music-Box
13.40 Z kamerą wśród zwierząt — Jak zadbać o przyjaciół?
14.50 Wiosna nasza — „Chemik" — film dok. o Jacku Arctcie
15.20 Obrzeża — II Spotkania Teatralne w Zakopanem
15.30 Sto pytań do Leszka Balcerowicza
16.15 Country Ameryka — Czym jeżdżą gwiazdy
17.00 Teleexpress
17.30 „Dynastia" — serial prod. USA
18.20 7 dni — świat
18.50 Kontra kabaretu „KLIKA"
19.00 Wieczorynka
19.30 Wiadomości
20.10 „Kronika młodego Indiany Jonesa" — serial prod. USA
21.05 Kabaretowa Lista Przebojów — program Marka Majewskiego
21.50 Sportowa Niedziela
22.35 Wieczór w teatrze
23.05 „Good Morning, Babilonia" — film fab. prod. włosko-franc.-ameryk.

PROGRAM II

7.30 Przegląd tygodnia (dla niesłyszących)
8.00 „Tajemniczy opiekun" — serial anim. prod. jap.
8.25 Film dla niesłyszących: „Kroniki młodego Indiany Jonesa" — serial prod. USA
9.15 Słowo na niedzielę (dla niesłyszących)
9.20 Powitanie
9.30 Program lokalny
10.30 Do trzech razy sztuka
11.00 Poranek symfoniczny WOSPRiTV w Katowicach pod dyr. Tomasza Bugaja. Solista: Wiesław Kwaśny — skrzypce
12.00 Marzec '68
13.00 Podróże w czasie i przestrzeni — „Kolumb i epoka wielkich odkryć" — serial dok. prod. ameryk.-hiszp.
13.55 Marzec '68
14.10 Animals — program Ewy Banaszkiewicz
15.00 Wydarzenie tygodnia
15.30 Godzina z Hanna-Barbera — filmy animowane dla dzieci
16.25 Program dnia
16.30 Panorama
16.40 „Cudowne lata" — serial prod. USA
17.10 Paryż — lata 60., lata 90. — Andre Glucksmann

Hg 2003-1

17.40 Marzec w kadrze
18.10 Marzec '68
18.35 „Poe według Cormana" — „Grobowiec Ligei" — film fab prod. ang.
20.00 Marzec '68
20.20 Telekonferencja Dwójki: Michał Boni Sekretarz Stanu w Ministerstwie Pracy i Polityki Socjalne — Stanisław Alot — Sekretarz Prezydium Komisji Krajowej NSZZ „Solidarność"
21.00 Panorama
21.35 Koło fortuny
22.10 Alosza Awdiejew śpiewa Wysockiego
22.40 Promocja Dwójki — Nieprzysiadalność
23.10 Indradyumna Swami — nauczyciel Bhagavad-Gity
23.45 Listy do Madelaine
24.00 Panorama
0.10 „Teatr Dżuma"

Poniedziałek

PROGRAM I

6.00 Kawa czy herbata?
9.00 Wiadomości
9.10 Mama i ja — program dla najmłodszych
9.25 Domowe przedszkole
9.50 Porozmawiajmy o dzieciach
10.05 Dynastia" — serial prod. USA
11.00 Szkoła dla rodziców
11.20 Dzieci to lubią — ...zjeść coś pysznego
11.30 Próba mikrofonu — studio debiutów Elżbiety Adamiak
12.00 Wiadomości
12.10 Program dnia
12.15—16.00 Telewizja Edukacyjna
12.15 Język francuski
12.45 Na podbój przyszłości — film prod. franc. (wersja oryginalna)
13.10 Język niemiecki
13.45 „Muzea Austrii" — film dok. (wersja oryginalna)
14.15 Język włoski
14.30 Język angielski
15.00 „Spatz" — serial kom. prod. ang. (wersja oryginalna)
15.30 Szkoły w Europie — Kształt szkoły
16.00 Program dnia
16.05 LUZ — program nastolatków
16.50 Muzyczna Jedynka
17.00 Teleexpress
17.25 „Spatz" — serial kom. prod. ang.
17.50 Antena
18.10 Magazynio — program satyryczny Krzysztofa Jaroszyńskiego i Stefana Friedmanna
18.20 Raport — publicystyka międzynarodowa
18.45 Polska z oddali — Jan Nowak Jeziorański
19.00 Wieczorynka
19.30 Wiadomości
20.00 Miniatury
20.10 Teatr Telewizji: Adolf Nowaczyński — „O żonach złych i dobrych"
21.50 Spotkanie z Marią — film o Marii Skłodowskiej-Curie
22.20 Stare przeboje — wyk. Krzysztof Tyniec
22.30 Sejmograf — magazyn parlamentarny
22.45 Wiadomości
23.00 Muzyczna Jedynka
23.10 „Zwycięstwo" — dramat obycz. prod. włosk.

TV 2

ADELA JESZCZE NIE JADŁA KOLACJI

Autorem tej zabawnej komedii parodystycznej (z 1977 r.) jest czechosłowacki reżyser **Oldrich Lipsky**, autor m.in. „Lemoniadowego Joe" i „Trupa w każdej szafie". Jej bohater, amerykański detektyw Nick Carter, znany z drukowanych pod koniec ubiegłego wieku powieści sensacyjnych w odcinkach, przyjeżdża do Pragi, by rozwikłać „zagadkę stulecia" — tajemniczego zniknięcia faworyta hrabiny Thun. I dokonuje wstrząsającego odkrycia...

Piątek, 5 marca, godz. 10, program I (102 minuty)

KIEDY SIĘ ZE MNĄ PODZIELISZ

Edward Neyman jest autorem kryminałów osadzonych w polskich realiach, opisujących zwykłych, przeciętnych ludzi, którzy nagle znajdują się w niecodziennych sytuacjach. Bohaterem tego jest kasjer z banku, dotychczas znany jako skromny człowiek o nieskazitelnej opinii. Okazuje się jednak, że jego uczciwość nie jest bez skazy i bohater zostaje uwikłany w sytuację, która teoretycznie nie pozostawia wyboru drogi postępowania. Spektakl został interesująco zrealizowany, opowieść skłania się nieco w stronę groteski; dodatkową zaletą są ciekawie naszkicowane postacie i świetna obsada — **Witold Pyrkosz, Mirosława Dubrawska, Marek Lewandowski, Krystyna Królówna.**

Piątek, 5 marca, godz. 0.10, program II

ŁÓŻKA

Trzy jednoaktówki, których tematem są układy, psychologiczne powikłania i tragikomiczne perturbacje, w jakie wchodzą kobieta i mężczyzna. Podczas jednej nocy, w tym samym budynku spotykają się tłumaczka z dyplomatą, żona z mężem i fotoreporterka z psychologiem. Trzy pary łączą tytułowe „łóżka" i dosłowna jedność miejsca i czasu. W przedstawieniu występują świetni aktorzy **(Gabriela Kownacka, Marian Opania, Marzena Trybała, Adam Ferency, Maria Pakulnis, Piotr Machalica)**, sztuka została wyreżyserowana tzw. lekką ręką (przez **Pawła Trzaskę**) i stanowi wspaniałą rozrywkę na sobotnie popołudnie.

Sobota, 6 marca, godz. 14.20, program I

BEATA

Dziewczyna „z dobrego domu", pozornie żyjąca bez trosk i problemów, ucieka z domu. Rodzice, znajomi, koleżanki nie rozumieją dlaczego. Powoli jednak, z różnych wypowiedzi, wyłania się obraz wrażliwej, żywo reagującej na wszelkie przejawy zakłamania i fałszu istoty. Zabolała ją uczyniona koleżance niesprawiedliwość. Film **Anny Sokołowskiej** był w 1964 r. dużym przebojem i wywołał gorącą dyskusję o postawach współczesnej młodzieży. Nastolatki zaczęły się ubierać i czesać jak **Pola Raksa** (rola tytułowa).

Sobota, 6 marca, godz. 18.35, program II (92 minuty)

KONIEC GRY

Film **Feliksa Falka**, autora głośnego „Wodzireja" i innych pozycji zaliczanych do kina „moralnego niepokoju", powstał w okresie zmian społecznych w Polsce. Akcja rozgrywa się na tle wyborów. Bohaterka, młoda i elegancka Monika **(Anna Romantowska)**, jest działaczką Partii Postępu i kandyduje do Sejmu. Janusz, matematyk i programista, pracujący jako kontroler w domu towarowym, poznaje ją w niecodziennych okolicznościach. Okazuje się, że Monika jest kleptomanką i kradnie drobne przedmioty w sklepach. Janusz nie demaskuje jej, zakochuje się w Monice. Rozpoczyna się gra miłości, fascynacji i podejrzeń, która w miarę zbliżania się wyborów doprowadzi do nieoczekiwanego rozwiązania.

Sobota, 6 marca, godz. 20.30, program I (82 minuty)

Tydzień z telewizją

PROGRAM II

8.00 Panorama
8.10 Programy lokalne
8.40 „Tajemnicze złote miasta" — serial anim. prod. franc.-jap.
9.10 „Pokolenia" — serial prod USA
9.35 „Kolekcjoner" — magazyn hobbystyczny
10.00 Język angielski
10.30 Przeboje Dwójki
10.50 Penelopy — żony polityków: Ewa Turowska-Wiatr, żona Jerzego Wiatra, posła SdRP
11.00 Na życzenie: Ogólnopolskie dyktando
11.25 Na życzenie: Seans filmowy — Sport w kinie
15.55 Powitanie
16.00 Mistrzowie współczesnego kina: Karel Kachyna
16.30 Panorama
16.40 „Kolce" — magazyn lekkoatletyczny
16.55 „Tajemnicze złote miasta" — serial anim. prod. jap.
17.20 Przegląd kronik filmowych
17.50 Polska Kronika Filmowa
18.00 Program lokalny
18.35 „Pokolenia" — serial prod. USA
19.00 „Ratujmy naszą planetę" — serial dok. prod. USA
20.00 „Allo, Allo" — serial prod. ang.
20.30 AUTO — magazyn motoryzacyjny
21.00 Panorama
21.25 Podatki od 20 procent do 40 procent — Żołnierz i rolnik
21.30 Sport
21.40 Bez znieczulenia — program Wiesława Walendziaka
22.05 „Regina — droga do sukcesu" — serial prod. niem.
22.55 Spadając, czyli sztuka Marca '68
23.20 „Siedmiu Żydów z mojej klasy" — film dok. Marcela Łozińskiego
24.00 Panorama

Wtorek

PROGRAM I

8.00 Dzień dobry — poranny magazyn rozmaitości
9.00 Wiadomości
9.10 Mama i ja — program dla najmłodszych
9.25 Domowe przedszkole
9.50 Porozmawiajmy o dzieciach
10.00 „Dubrowski" — serial prod. radz.
11.00 Giełda pracy — giełda szans
11.20 Przyjemne z pożytecznym
11.40 Gotowanie na ekranie — magazyn kulinarny
12.00 Wiadomości
12.10 Program dnia
12.15—16.00 Telewizja Edukacyjna
12.15 Magazyn notowań
12.50 „Powietrze: naturalna równowaga" — serial popularnonaukowy prod. USA
13.05 Spotkania z cywilizacją
13.15 Kuchnia: Pali się — program Wiktora Niedzickiego
13.35 Nasz Bałtyk
13.50 Rysuj z nami
14.00 Spotkania z cywilizacją — Nowości nauki i techniki
14.10 Gra muzyka
14.30 Laboratorium: Dla XXI wieku — program Wiktora Niedzickiego
14.30 3—2—1 — kontakt: Żyworodne karmione mlekiem — serial dok. prod. USA
15.20 My w kosmosie — Historia astronautyki
15.35 Tele — Komputer
16.05 Dla dzieci: Tik-Tak
16.50 Muzyczna Jedynka
17.00 Teleexpress
17.25 Bill Cosby Show — serial prod. USA
17.50 Automania
18.15 Encyklopedia II wojny światowej — Pętla
18.40 „Trzej z 5528" — reportaż wojskowy
19.00 Wieczorynka
19.30 Wiadomości
19.55 7 minut dla ministra pracy
20.10 „Polne lilie" — film fab. prod. USA
21.50 Listy o gospodarce

Angielski w Londynie także na Twoją kieszeń !!!
☞ tanie i dobre kursy - formularze
☞ gdzie mieszkać - adresy
☞ jak można pracować - kontakty
czyli - Guidelines "Jak zobaczyć Londyn nie rujnując się zupełnie."
Jedyne 39.500zł i przewodnik praktyczny przyniesie Ci listonosz.
Nasze konto nr 333401-12377-136, Bank Depozytowo-Kredytowy w Lublinie II/o Kraków 30-960 ul.Szpitalna 15
k 399-0

22.45 Wiadomości
23.00 Muzyczna Jedynka
23.10 Drogi do wolności rok 1990 — spotkanie z prof. Wiesławem Chrzanowskim
23.25 Inne kino
0.05 Powrót bardów — Jan Kondrat

PROGRAM II

8.00 Panorama
8.10 Program lokalny
8.40 „Przygody Guliwera" — serial anim. prod. USA
9.10 „Pokolenia" — serial prod. USA
9.35 Świat kobiet — magazyn
10.00 Język włoski
10.15 Język angielski w nauce i technice
10.30 Język francuski
11.00 Ojczyzna — polszczyzna
11.15 Truskawkowe Studio — program dla młodzieży
11.45 Przeboje Dwójki
15.55 Powitanie
16.00 Z kart krakowskiego archiwum: I.K.C.
16.30 Panorama
16.40 Reporterzy Dwójki przedstawiają
16.55 „Przygody Guliwera" — serial anim. prod. USA
17.20 Ojczyzna — polszczyzna
17.40 Moja wiara — program red. katolickiej
18.00 Programy lokalne
18.35 „Pokolenia" — serial prod. USA
19.00 „Roger Corman — dziki anioł Hollywoodu" — film dok. prod. USA
20.00 „Zdrowa woda" w Jarocinie — program prezentujący muzykę z festiwalu muzyki rockowej w Jarocinie
20.25 „Oddział Zamknięty" — druga część koncertu zarejestrowanego w październiku '92 r. w klubie Stodoła
21.00 Panorama
21.25 Podatki od 20 procent do 40 procent. Pracownik pewnego przedsiębiorstwa
21.30 Sport
21.45 Koło Fortuny
22.15 Klub filmowy Dwójki: „Pożegnanie jesieni" — film fab. prod. pol.
24.00 Panorama

Środa

PROGRAM I

8.00 Dzień dobry — poranny magazyn rozmaitości
9.00 Wiadomości
9.10 Mama i ja — program dla najmłodszych
9.25 Domowe przedszkole: Czarodziejskie liczby
9.50 Porozmawiajmy o dzieciach
10.00 „Polne lilie" — film fab. prod. USA
11.35 Dalecy a bliscy — magazyn mniejszości
12.00 Wiadomości
12.10 Program dnia
12.15—16.00 Telewizja Edukacyjna
12.15 Magazyn notowań
12.45 Poczet nauki polskiej — prof. Andrzej Zahorski
13.05 „Sztuka świata zachodniego": „Kreacje z dystansem" — serial dok. prod. ang.
13.30 Rewizja nadzwyczajna: Marzec '68
14.00 Niepewność — Galileusz
14.20 „Przerwana rozmowa"
14.45 ...swego nie znacie — Katalog zabytków: Chełmno — miasto lokacyjne
14.55 Pomodlić się już nie można — progr. dokum.
15.15 „To samo miasto, ta sama miłość" — spotkanie z Arturem Międzyrzeckim — fel. literacki
15.25 Czytane inaczej — Refleksje Jana Walca
15.30 Pod ostrzałem — mag kulturalny (kultura rockowa)
16.00 Program dnia
16.05 Z latającym Holendrem dookoła świata — program dla młodzieży, teleturniej: „Wiem wszystko o morzu" oraz film z serii „Oddział dziecięcy"
16.50 Muzyczna Jedynka
17.00 Teleexpress
17.25 „Na wariackich papierach" — serial prod. USA
18.15 „Stop" — program ekologiczny
18.35 Laboratorium: Eximer — program Wiktora Niedzickiego
19.00 Wieczorynka
19.30 Wiadomości
20.10 Studio Sport: Mistrzostwa Świata w łyżwiarstwie figurowym i mecz piłki nożnej — FC Barcelona — Werder Brema
22.45 Wiadomości
23.00 Muzyczna Jedynka
23.05 Studio Sport: Mistrzostwa Świata w łyżwiarstwie figurowym
0.05 „Najważniejszy dzień życia" — „Uszczelka" — serial TP

PROGRAM II

8.00 Panorama
8.10 Program lokalny
8.40 „Przygody Hucka Finna" — serial anim. prod. jap.
9.10 „Pokolenia" — serial prod. USA
9.35 Świat kobiet — magazyn
10.00 Język angielski
10.30 Język niemiecki
11.00 Na życzenie: Klasztory polskie
15.55 Powitanie
16.00 Galeria Dwójki: Henryk Musiałowicz — Artysta-malarz
16.30 Panorama
16.40 Gem, set, mecz — magazyn tenisowy
16.50 Losowanie gier liczbowych Totalizatora Sportowego
16.55 „Przygody Hucka Finna" — serial anim. prod. jap.
17.20 Magazyn ekologiczny
17.35 Od pierwszego do pierwszego — prog. public.
18.00 Program lokalny
18.35 „Pokolenia" — serial prod. USA
19.00 „Jazzvisions" — „Echa muzyki Ellingtona"
20.00 „Don Kichot" — serial prod. hiszp.
21.00 Panorama
21.25 Podatki od 20 procent do 40 procent. Wyjeżdżający za granicę

Białystok ul. Nowowarszawska 128, tel. 414-479 tlx 85 3167
Hg 2003-1

21.30 Ekspres reporterów
22.00 Studio Teatralne Dwójki: Cabaret Voltaire — „Seans dadaistyczno - surrealistyczny"
23.10 Każdy powinien mieć swoje dzieciństwo — film dok. Andrzeja Titkowa
24.00 Panorama

Czwartek

PROGRAM I

8.00 Dzień dobry — poranny magazyn rozmaitości
9.00 Wiadomości
9.10 Mama i ja — program dla najmłodszych
9.25 Domowe przedszkole
9.50 Porozmawiajmy o dzieciach
10.00 „Kojak" — serial krym. prod. USA
10.50 STO LAT — Magazyn Ubezpieczeń Społecznych
11.00 Reportaż
11.30 Azymut — wojskowy magazyn filmowy
12.00 Wiadomości
12.10 Program dnia
12.15—16.00 Telewizja Edukacyjna
12.15 Magazyn notowań: Rzędem za ciągnikiem
12.50 „Podwodna odyseja ekipy kapitana Cousteau" — serial dok. prod. franc.
13.40 Z Kolumbem po przygodę
14.00 Nie tylko dinozaury
14.50 Eko — Lego: E jak ewolucja
14.35 Zwierzęta świata — Ścieżki Boga deszczu — Góry Maya — film dok. prod. ang.
15.10 Przez lądy i morza — Sahara. Ślady przeszłości
15.35 My dorośli — problemy samotnych matek
16.00 Program dnia
16.05 Dla młodych widzów: „Kwant" oraz film „Z życia zwierząt — Lotnicy"
16.50 Muzyczna Jedynka
17.00 Teleexpress
17.20 „Klinika w Szwarzwaldzie" — serial prod. niem.
18.05 Magazyn katolicki
18.35 „Bagna biebrzańskie" — film dok. Jacka Walenciaka
18.45 „Zulu Gula" — program satyryczny Tadeusza Rossa
19.00 Tęczowy Mini-Box
19.10 Wieczorynka
19.30 Wiadomości
20.10 „Kojak" — serial krym. prod. USA
21.05 Studio Sport — Mistrzostwa Świata w łyżwiarstwie figurowym — Praga '93
22.15 Pegaz
22.45 Wiadomości
23.00 Muzyczna Jedynka
23.10 „Outsider, czyli portret Romana Maciejewskiego" — Kompozytora osobnego
0.15 Język włoski dla początkujących

PROGRAM II

8.00 Panorama
8.10 Program lokalny
8.40 „Życie w ZOO" — serial przyrod. prod. USA
9.10 „Pokolenia" — serial prod. USA
9.30 „Świat kobiet" — magazyn
10.00 Gwiazdy wytwórni płytowej STAX
11.00 Na życzenie: Benefis Tadeusza Kwinty w Teatrze Stu
15.55 Powitanie
16.00 Wielka piłka
16.30 Panorama
16.40 Język angielski w nauce i technice
16.55 „Życie w ZOO" — serial przyrod. prod. USA
17.20 Wspólna Europa
17.50 Rozmowy o Rzeczypospolitej Aleksandra Małachowskiego
18.00 Program lokalny
18.35 „Pokolenia" — serial prod. USA
19.00 Jazzvisions — echa muzyki Ellingtona
20.00 Gwiazdy świecą wieczorem — Ewa Pobłocka
21.00 Panorama
21.25 Podatki od 20 do 40 proc.: Samotny ojciec
21.45 Koło Fortuny
22.15 „Pierwszy krąg" — film fab. prod. kanad.
23.55 Sport
24.00 Panorama
0.10 Noc i stres

ZMYSŁOWA OBSESJA

Bohaterami filmu **Nicholasa Roega** (autora m.in. „Nie oglądaj się teraz") jest para o odmiennym stylu życia i moralności, którą nagle los styka ze sobą. Młody, dobrze prosperujący psychiatra (w tej roli słynny piosenkarz **Art Garfunkel**) spotyka ładną, bezczelną dziewczynę o swobodnych obyczajach (gra ją **Theresa Russel**). Wzajemna fascynacja miłosna, pożądanie i gra pozorów doprowadzą do nieoczekiwanego zakończenia.

Sobota, 6 marca, godz. 23.35, program I (118 minut)

GROBOWIEC LIGEI

Mottem kolejnej noweli **Edgara Allana Poe'go**, sfilmowanej przez **Rogera Cormana**, jest stwierdzenie, że „człowiek nie ustępowałby aniołom i nie podlegałby wcale śmierci, gdyby nie słabość wątłej jego woli". Tytułowa Ligea, to kobieta piękna i tajemnicza, fizycznie słaba i delikatna. Posiada jednak nieposkromioną wolę i stawia wyzwanie śmierci, pozostając po niej na ziemi przy ukochanym mężu Verdenie. Mści się na jego drugiej żonie, usiłując zawładnąć jej ciałem i osobowością byłego męża...

Niedziela, 7 marca, godz. 18.35, program II (78 minut)

O ŻONACH ZŁYCH I DOBRYCH

Wystąpieniom literackim **Adolfa Nowaczyńskiego** towarzyszyła zwykle aura skandalu. Urodzony pod koniec XIX w. w Krakowie pisarz, dramaturg, satyryk i publicysta słynął z ciętych pamfletów politycznych, pisanyh dowcipnie, nie przebierających w środkach. Jako najgłośniejszy z publicystów Narodowej Demokracji, w czasie Dwudziestolecia międzywojennego, stał na pozycjach antykomunistycznych i antysemickich. Jeden z jego dramatów — „Wielki Fryderyk" wciąż jest chętnie grywany. Napisana w 1931 roku komedia „O żonach złych i dobrych" ukazuje galerię ludzkich typów skupionych wokół ziemiańskiej rodziny. Miłość to temat zawsze aktualny, a prezentowany tu jest w całej gamie wariantów — pokoleniowych, psychologicznych i społecznych.

Reżyseria i realizacja TV **Barbara Borys-Damięcka**, grają zaś m.in. **Agnieszka Kotulanka, Marian Opania, Alina Janowska, Gustaw Lutkiewicz, Edward Dziewoński, Ewa Błaszczyk, Grażyna Barszczewska.**

Poniedziałek, 8 marca, godz. 20.10, program I

POŻEGNANIE JESIENI

Nadciąga rewolucja, przedstawiciele klas rządzących i inteligencji tkwią w dekadentyzmie i rozpuście, nie przeczuwając zbliżania się nowej epoki. Panuje anarchia, nadciąga nieuchronna katastrofa. Nie istnieją żadne normy etyczne, panuje intelektualny chaos. Jedni uciekają za granicę, inni — w narkotyki, jeszcze inni stają się gorliwymi wyznawcami „nowej wiary". Tylko Atanazy Bazakbal, artysta, zdaje sobie sprawę z niebezpieczeństwa i rozpaczliwie szuka odpowiedzi na pytanie, jak nadmiar energii skupionej w nienawiści przeobrazić może w pozytywne działanie twórcze. Wyczuwa się typową dla Witkacego obawę przed masami, niszczącymi wszelką indywidualność, strach przed upadkiem kultury, religii, niemożności dojścia do Tajemnicy Istnienia. Ekranizacja powieści Witkacego z 1927 r. jest debiutem reżyserskim **Mariusza Trelińskiego.** W filmie grają m.in. **Jan Frycz, Maria Pakulnis, Grażyna Trela, Jan Peszek, Henryk Bista.** Wspaniałe zdjęcia i fascynująca muzyka — to znakomite tło dla ich gry.

Wtorek, 9 marca, godz. 22.15, program II (98 minut)

TV 3

Tydzień z Satelitą

Piątek

POL SAT

16.30 Dziwne Przygody Koziołka Matołka — film anim. dla dzieci; 16.40 Pałac gier — film fab. USA (powt.); 18.10 Tańczcie razem z nami; 18.20 Don Kichote (odc. 14) — hiszp. serial anim.; 23.15 Poszukiwany: żywy lub martwy (odc. 16) — serial USA; 23.45 Dziesiąta ofiara — włoski film fab., 1965, reż. Elio Petri, grają: Marcello Mastroianni, Ursula Andress.

RTL TELEVISION

9.00 Szef; 10.00 Piękni i bogaci, 10.30 Gorące ceny; 11.00 Ryzykowne!; 11.30 Pojedynek rodzinny; 12.00 Punkt 12; 12.30 Historia Springfieldów 13.20 Santa Barbara; 14.10 Notruf Kalifornia; 15.00 Morderstwo jest jej hobby; 16.00 Hans Meiser; 17.00 Kto jest tu szefem? 17.30 Strasznie miła rodzinka; 18.00 Elf 99; 19.15 Explosiv — mag.; 19.45 Dobre i złe czasy; 20.15 Na śmierć i życie; 21.15 Salzburger Nockerln; 22.15 Jak proszę!?; 23.15 Gottschalk; 0.05 Kaligula i Messalina (film erot. wł. 1981); 1.55 Marsz triumfalny (film niem.-wł.-fr. 1975); 3.45 Kaligula i Messalina (powt.).

PRO 7

8.25 Parker Lewis (powt.); 8.55 Hart aber herzlich (powt.); 9.50 Umarli nie potrzebują dolarów (powt.); 11.20 Ulice San Francisco (powt.); 12.20 Bill Cosby Show (powt.); 12.50 Perry Mason (serial); 13.45 Matlock (powt.); 15.25 Hart aber herzlich (serial); 16.20 Trick 7; 18.05 Parker Lewis (serial); 18.35 Bill Cosby Show; 19.05 Booker (serial); 20.15 Garbus idzie na całego (kom. niem. 1971); 22.05 Mike Hammer (serial); 23.05 Wejście smoka (film USA, 1973) Bruce Lee; 1.00—4.40 Filmy powt.

SAT 1

8.40 Pod słońcem Kalifornii — serial; 9.30 Schatten der Leidenschaft; 10.20 Późna dziewczyna; 11.55 Hermann; 12.25 Koło szczęścia; 13.05 Mordercza gra; 13.55 Schatten der Leidenschaft; 14.45 Sąsiedzi — serial; 15.10 Pod słońcem Kalifornii — serial; 16.00 Trio z czterema pięściami — serial; 16.55 5 mal 5; 17.25 Idź na całość!; 18.00 Program regionalny; 18.30 Dran; 18.45 Wiadomości; 19.00 Pieniądze, śmierć, miłość; 19.30 Koło szczęścia; 20.15 Jestem tobą — film; 22.00 Ran — piłka nożna; 23.00 Księżyc w raju — film; 0.35 Erotyczne fantazje; 1.30 Programy powt.

MTV

7.00 Awake on the Wildside; 10.00 VJ Paul King; 13.00 VJ Simone; 16.00 MTV's Greatest Hits; 17.00 The MTV Coca-Cola Report; 17.15 MTV at the Movies; 17.30 MTV News at Night; 17.45 3 From 1; 18.00 The Pulse with Swatch; 18.30 MTV Prime; 20.00 Dial MTV; 20.30 MTV's Greatest Hits; 23.00 The MTV Coca-Cola Report; 23.15 MTV at the Movies; 23.30 MTV News at Night; 23.45 3 From 1; 0.00 Mick Jagger: Wandering Spirit; 0.30 VJ Kristiane Backer; 3.00 Night Videos.

EUROSPORT

8.30 Aerobik; 9.00 Jazda konna na lodzie; 10.00 Magazyn narciarski; 11.00 Aktualności sportowe; 12.00 Piłka nożna; 14.00 Biathlon: Lillehammer; 17.00 Narciarstwo klasyczne: 4 x 20 km mężczyzn w Lathi; 19.00 Eurofun; 19.30 Wiadomości sportowe; 20.00 Mag. sportów motorowych; 21.00 Aktualności sportowe; 22.00 Boks; 0.00 Nunchaku; 1.00 Wiadomości sportowe 2.

Sobota

RTL TELEVISION

7.20 Piff i Herkules; 7.35 Samurai Pizza Cats; 8.00 Maus reiss aus (show dla dzieci); 8.20 Super Mario Brothers; 9.10 Beverly Hills Teens; 9.35 Lucky Luke; 10.05 Die Sechs — millionen — Dolar-Familie; 10.35 Kapitan Planeta; 11.05 Kraina fantastycznych smoków; 11.30 Teenage Mutant Hero Turtles; 12.00 Winspector; 12.30 Harry i Handersonowie; 13.00 Full House; 13.30 Książę z Bel-Air; 13.55 Ultraman; 14.20 Raport policyjny; 14.45 Knight Rider; 15.40 A-Team; 16.40 Jump street 21; 17.45 Melrose Place; 19.15 Beverly Hills 90210; 20.15 Mama robi mobil (spektakl kom.); 22.00 Pentagram (thriller USA 1989); 23.40 Stewardesy (film erot. szwaj. 1971); 1.05 Magazyn dla panów; 1.35 Pentagram (powt.); 3.15—5.50 Filmy (powt.)

PRO 7

7.30 Zagubieni między obcymi światami (serial); 8.30 Pułapka na dwa ptaszki (powt.); 10.25 Garbus idzie na całego (powt.); 12.10 M.A.S.H.; 12.40 Booker (powt.); 13.30 W królestwie dzikich zwierząt (serial przyr.); 14.25 Mężczyzna z innej planety (serial); 15.20 Ściśle tajne (thriller ang. 1965); 17.20 Detektyw w sutannie (serial); 18.10 Podróż na dno morza (film sf. USA 1961); 20.15 Big (kom USA 1988); 22.25 Wołanie o zemstę (film krym. USA 1989) Patrick Swayze; 0.30 Serpico (serial); 1.35—4.40 Filmy powt.

SAT 1

8.20 Piotruś Pan; 8.55 Superboy — film; 9.25 Nasz przyjaciel z bagna; 10.00 Drops — program dla dzieci; 10.30 Forum gospodarcze; 11.00 Koło szczęścia; 11.35 Jestem tobą — film; 13.20 Zorro — film; 15.00 Hipie Nico von der Kripo; 16.50 5 mal 5; 17.20 Idź na całość!; 18.00 Ran — mag. piłkarski; 19.30 Koło szczęścia; 20.15 Przeboje, których się nigdy nie zapomina; 22.00 Mann-o-Mann — show; 23.00 Strasburg; 0.35 Księżyc w raju — film fab. 2.05—4.25 Programy powt.

MTV

8.00 Awake on the Wildside; 11.00 The Big Picture; 11.30 Yo! MTV Raps; 13.30 XPO; 14.00 The Pulse with Swatch; 14.30 VJ Paul King; 17.30 Week in Rock; 18.00 The Real World; 18.30 The Big Picture; 19.00 MTV's Braun European Top 20; 21.00 Saturday Night Live Vintage; 21.30 MTV Sports; 22.00 The Soul of MTV; 23.00 Partyzone; 1.00 VJ Kristiane Backer; 3.00 Night Videos.

EUROSPORT

8.30 Mag. narciarski; 9.25 Narciarstwo nordyckie: 15 km do kombinacji Lathi; 10.30 Biathlon Lillehammer; 11.00 Narciarstwo alpejskie: Morzine; 12.00 Biegi narciarskie: 5 km kobiet w Lathi; 12.30 Biathlon: Lillehammer; 12.55 Narciarstwo nordyckie: Lathi; 15.00 Biathlon: 10 km mężczyzn w Lillehammer; 16.30 Akademickie Rozgrywki USA w koszykówce; 18.00 Narciarstwo alpejskie w Morzine; 19.00 Narciarstwo nordyckie w Lathi; 21.00 Wyścigi motocyklowe; 23.30 Boks; 0.30 Magazyn sportów motorowych.

Niedziela

SAT 1

7.15 Superboy — serial; 7.45 Astro-Dinos; 8.20 Hippie Nico von der Kripo; 10.15 Przeboje, których się nie zapomina; 12.00 Czar gór; 12.30 Na śladach wszechwładnych; 13.00 King Kong — film; 15.00 Napad na Queen Mary — film; 17.00 Tarzan — serial; 17.30 Raywatch — Ratownicy z Malibu — film; 18.30 Ranissimo — mag. piłkarski; 19.30 Koło szczęścia; 20.15 Spisek na dnie morza — film fab.; 22.00 Talkshow; 23.25 Turniej tenisowy ATP.

RTL TELEVISION

7.10 Sechs — Millionen — Dollar — Familie; 7.35 Winspector; 8.00 Li-La-Launebar; 8.30 Hanna Barbera — Party; 8.45 Miś Yogi; 9.00 Historie monstrów; 9.30 Scooby Doo; 10.00 Cudowna kobieta; 11.00 Powrót do przeszłości (serial); 12.00 Tropical Heat; 13.00 Mój tata jest nie z tej planety (serial); 13.30 Disney: Przymusowe lądowanie w raju (kom. przyg. USA 1980); 15.50 Czerwona błyskawica (serial); 16.50 Gorączka na autostradzie (kom. USA 1989); 19.10 Dzień jak nigdy (quiz); 20.15 Zrobi czy nie zrobi (show); 21.55 Spiegel TV; 22.40 Prime Time; 23.00 Playboy's Love and Sex Test; 23.30 Godziny miłości; 0.00 Mag. muzyczny; 0.35—5.10 Programy powt.

MTV

8.00 Paul McCartney Sunday; 10.00 Paul McCartney; 11.00 Week in Rock; 11.30 MTV's Braun European TOP 20; 13.30 XPO; 14.00 The Big Picture; 14.30 Paul McCartney Rockumentary; 15.00 MTV Unplugged with Paul McCartney; 16.00 Paul McCartney; 18.30 Week in Rock; 19.00 MTV's US Top 20 Video Countdown; 21.00 120 Minutes; 23.00 XPO; 23.30 Headbanger's Ball; 2.00 VJ Kristiane Backer; 3.00 Night Videos.

PRO 7

8.00 Klejnot rodzinny (kom. USA 1965); 10.00 Zemsta faraona (film fantasy 1964); 11.30 M.A.S.H.; 12.00 Bill Cosby Show; 12.30 Detektyw w sutannie (powt.); 13.25 World safari (serial dok.-przyr.); 14.25 Zaklinacz deszczu (kom USA 1956) Burt Lancaster, Katharine Hepburn; 16.40 Noc bez świadków (film krym. USA 1968); 18.30 Matlock (serial krym.); 19.30 Reporter; 20.15 Safari śmierci (film USA 1990) Isabella Rossellini; 22.10 Spisek Domino (film krym. ang. 1976); 23.45 Serpico (serial); 0.45 Mike Hammer (powt.); 1.40 Krucjata grozy (film wł.-niem. 1971); 3.15—4.00 Filmy powt.

EUROSPORT

8.30 Magazyn aktualności sportowych; 9.30 Biegi narciarskie: 30 km mężczyzn w Lahti; 11.00 Narciarstwo alpejskie w Morzine; 12.00 Boks; 13.00 Skoki narciarskie w Lahti; 15.00 Biathlon w Lillehammer; 18.00 Narciarstwo alpejskie w Morzine 19.00 Skoki narciarskie w Lahti; 20.00 Biegi narciarskie w Lahti; 21.00 Biathlon w Lillehammer; 22.00 Boks; 23.30 Wyścigi motocyklowe.

Poniedziałek

SAT 1

8.55 Pod słońcem Kalifornii — serial; 9.50 King Kong — film fab.; 11.55 Hermann; 12.25 Koło szczęścia; 13.05 Baywatch — ratownicy z Malibu — film; 13.55 Schatten der Leidenschaft; 14.45 Sąsiedzi — serial; 15.10 Pod słońcem Kalifornii — serial; 16.00 Trio z czterema pięściami — serial; 16.55 5 mal 5; 17.25 Idź na całość!; 18.00 Programy regionalne; 18.30 Dran; 18.45 Wiadomości; 19.00 Drauf i Dran; 19.30 Koło szczęścia; 20.15 Tata potrzebuje żony — serial; 21.20 Zgłoś się, proszę!; 22.15 AKUT; 23.00 News Stories; 23.45 Kanał 4; 0.45 Trio z czterema pięściami — serial.

RTL TELEVISION

9.00 Szef; 10.00 Piękni i bogaci; 10.30 Gorące ceny; 11.00 Ryzykowne!; 11.30 Pojedynek rodzinny; 12.00 Punkt 12; 12.30 Historia Springfieldów; 13.20 Santa Barbara; 14.10 Notruf Kalifornia; 15.00 Morderstwo jest jej hobby; 16.00 Hans Meiser; 17.00 Kto jest tu szefem?; 17.30 Strasznie miła rodzinka; 18.00 Elf 99; 19.15 Explosiv — mag.; 19.45 Dobre i złe czasy; 20.15 Columbo: Wiek nie chroni przed głupotą (serial); 22.10 Quincy (serial); 23.05 10 przed 11; 23.40 Gong — show; 0.15 Tropical Heat (powt.); 1.20 Strasznie miłą rodzinka (powt.); 1.55 Kto tu jest szefem? (powt.); 2.30—5.10 Programy powt

MTV

7.00 Awake on the Wildside; 10.00 VJ Paul King; 13.00 VJ Simone; 15.00 The Soul of MTV; 16.00 MTV's Greatest Hits; 17.00 The MTV Coca-Cola Report; 17.15 MTV at the Movies; 17.30 MTV News at Night; 17.45 3 From 1; 18.00 MTV's Hit List UK; 20.00 Gary Moore, Friends: After Hours; 20.30 Sting Rockumentary; 22.00 MTV's Greatest Hits; 23.00 The MTV Coca-Cola Report, 23.15 MTV at the Movies; 23.30 MTV News at Night; 23.45 3 From 1; 0.00 MTV's Rock Block; 2.00 VJ Kristiane Backer; 3.00 Night Videos.

PRO 7

8.05 Hart aber herzlich (powt.); 9.00 Podróż na dno morza (powt.); 11.00 Matlock (powt.); 12.00 Reporter; 12.30 Shortlist; 12.50 Agentka z sercem (serial); 13.40 Safari śmierci (powt.); 15.20 Hart aber herzlich (serial); 16.14 Trick 7; 18.00 Parker Lewis (serial); 18.30 Bill Cosby Show; 19.00 Ulice San Francisco; 20.15 Dziewczyna przedziera się przez dżunglę (film USA-wł 1973); 22.00 Stalowe prawo (film krym. USA 1986); 23.40 Psycho-resort (serial); 0.45—3.40 Filmy powt

EUROSPORT

8.30 Aerobik; 9.00 Biathlon w Lillehammer; 10.00 Biegi narciarskie w Lahti; 11.00 Narciarstwo alpejskie w Morzine; 12.00 Wyścigi motocyklowe; 13.00 Magazyn sportów motorowych; 14.00 Jazda konna; 15.00 Jazda figurowa na lodzie; 17.00 Biegi przełajowe, 18.00 Skoki narciarskie w Lahti; 19.00 Eurofun; 19.30 Wiadomości sportowe 1; 20.00 Wyścigi motocyklowe; 21.00 Piłka nożna; 23.00 Boks; 0.00 Nunchaku; 1.00 Wiadomości sportowe 2.

Wtorek

SAT 1

8.40 Pod słońcem Kalifornii — serial; 9.30 Schatten der Leidenschaft; 10.20 Kłamstwa mają śliczne nóżki — film fab.; 11.55 Hermann, 12.25 Koło szczęścia; 13.05 Halli Galli; 13.55 Schatten der Leiderschaft; 14.45 Sąsiedzi — serial; 15.10 Pod słońcem Kalifornii — serial; 16.00 Trio z czterema pięściami — serial; 16.55 5 mal 5; 17.25 Idź na całość!; 18.00 Program regionalny; 18.30 Dran; 18.45 Wiadomości; 19.00 Kipp-klapp; 19.30 Koło szczęścia; 20.15 Złota parada przebojów muzyki ludowej; 21.10 Przestępstwo w... Fadenkreuz; 22.00 Einspruch 23.00 Spiegel TV — reportaże, 23.40 Gorący zakład; 0.15 Mann-o-Mann; 1.10 Trio z czterema pięściami — serial.

RTL TELEVISION

9.00 Szef (serial); 10.00 Piękni i bogaci; 10.30 Gorące ceny; 11.00 Ryzykowne!; 11.30 Pojedynek rodzinny; 12.00 Punkt 12; 12.30 Historia Springfieldów; 13.20 Santa Barbara; 14.10 Notruf Kalifornia; 15.00 Morderstwo jest jej hobby; 16.00 Hans Meiser; 17.00 Kto jest tu szefem? 17.30 Strasznie miła rodzinka; 18.00 Elf 99; 19.15 Explosiv — mag.; 19.45 Dobre i złe czasy; 20.15 Highlander (serial); 21.15 Bez śladu (poszukiwania zaginionych) 22.15 Explosiv — der heisse Stuhl, 23.15 Gottschalk; 0.00 Law And oder; 1.05 Strasznie miła rodzinka; 1.40 Kto jest tu szefem?; 2.15—5.10 Programy powt.

MTV

7.00 Awake on the Wildside; 10.00 VJ Paul King; 13.00 VJ Simone; 16.00 MTV's Greatest Hits 17.00 The MTV Coca-Cola Report; 17.15 MTV at the Movies; 17.30 MTV News at Night; 17.45 3 From 1; 18.00 MTV Sports; 18.30 MTV Prime; 20.00 Dial MTV; 20.30 MTV's Most Wanted; 22.00 MTV's Greatest Hits; 23.00 The MTV Coca-Cola Report; 23.15 MTV at the Movies; 23.30 MTV News at Night; 23.45 3 From 1; 0.00 MTV's Hits List UK; 2.00 VJ Kristiane Backer; 3.00 Night Videos.

PRO 7

8.10 Hart aber herzlich (powt.); 9.05 Zaklinacz deszczu (powt.); 11.20 Ulice San Francisco (powt.); 12.20 Bill Cosby Show (powt.); 12.50 Harry Fox (serial); 13.40 Klejnot rodzinny (powt.); 15.20 Hart aber herzlich (serial); 16.14 Trick 7; 18.00 Parker Lewis (serial); 18.30 Bill Cosby Show; 19.00 Ulice San Francisco; 20.15 Śmierć umie płakać (film krym. Kanada 1989); 22.05 Dwaj (serial); 23.10 Okrutni (western wł.-hiszp. 1967); 0.55—4.40 Filmy powt.

EUROSPORT

8.30 Aerobik; 9.00 Biathlon w Lillehammer; 10.00 Skoki narciarskie w Lahti; 11.00 Eurogol; 12.00 Jazda figurowa na lodzie: mistrzostwa świata w Pradze; 15.00 Biegi narciarskie w Lillehammer; 17.00 Piłka nożna; 19.00 Wiadomości sportowe 1; 19.15 Jazda figurowa na lodzie — Praga; 22.00 Boks; 23.00 Kick-boxing; 24.00 Wyścigi motocyklowe; 1.00 Wiadomości sportowe 2.

Środa

SAT 1

8.50 Pod słońcem Kalifornii — serial; 9.40 Schatten der Leidenschaft; 10.20 Niezbyt idealne małżeństwo — film; 11.55 Hermann; 12.25 Koło szczęścia; 13.05 Tata potrzebuje żony — serial; 13.55 Schatten der Leidenschaft; 14.45 Sąsiedzi — serial; 15.10 Pod słońcem Kalifornii — serial; 16.00 Trio z czterema pięściami — serial; 16.55 5 mal 5; 17.25 Idź na całość!; 18.00 Program regionalny; 18.30 Dran; 18.45 Wiadomości; 19.00 Herz ist trumpf;19.30 Koło szczęścia; 20.15 Freddy, zwierzęta, sensacje; 22.00 Schreinemakers live; 23.25 24 godziny; 23.55 Unternehmen Feuersturm — serial; 0.45 Trio z czterema pięściami — serial.

RTL TELEVISION

9.00 Szef; 10.00 Piękni i bogaci; 10.30 Gorące ceny; 11.00 Ryzykowne!; 11.30 Pojedynek rodzinny; 12.00 Punkt 12; 12.30 Historia Springfieldów; 13.20 Santa Barbara; 14.10 Notruf Kalifornia; 15.00 Morderstwo jest jej hobby; 16.00 Hans Meiser; 17.00 Kto tu jest szefem?; 17.30 Strasznie miła rodzinka; 18.00 Elf 99; 19.15 Explosiv — mag.; 19.45 Dobre i złe czasy; 20.15 Mag. piłkarski; 22.05 Stern TV; 23.15 Gottschalk; 0.00 Właśnie Alaska! (serial); 1.05 Strasznie miła rodzinka; 1.40 Kto tu jest szefem?; 2.15—5.10 Programy powt.

MTV

7.00 Awake on the Wildside; 10.00 VJ Paul King; 13.00 VJ Simone; 15.30 The pulse with Swatch; 16.00 MTV's Greatest Hits; 17.00 The MTV Coca-Cola Report; 17.15 MTV at the Movies; 17.30 MTV News at Night; 17.45 3 From 1; 18.00 The Real World; 18.30 MTV Prime; 20.00 Dial MTV; 20.30 MTV's Most Wanted; 22.00 MTV's Greatest Hits; 23.00 The MTV Coca-Cola Report, 23.15 MTV at the Movies; 23.30 MTV News at Night; 23.45 3 From 1; 0.00 MTV's Post Modern; 2.00 VJ Kristiane Backer; 3.00 Night Videos.

PRO 7

8.15 Parker Lewis (powt.); 8.45 Hart aber herzlich (powt.); 9.40 I nagle miłość (kom. USA 1982); 11.30 Ulice San Francisco (powt.); 12.30 Bill Cosby Show (powt.); 13.00 Kolt na wszelki wypadek (serial); 13.50 Czarne orły z Santa Fe (western niem.-fr.-wł 1964); 15.20 Hart aber herzlich (serial); 16.15 Trick 7; 18.00 Parker Lewis; 18.30 Bill Cosby Show; 19.00 Ulice San Francisco; 20.15 Matlock (serial); 22.10 Gliniarz i prokurator (serial); 23.05 Streetwalkin (film krym. USA 1984); 0.45—4.10 Filmy powt.

EUROSPORT

8.30 Aerobik; 9.00 Biathlon w Lillehammer; 10.00 Jazda figurowa na lodzie; 12.00 Biegi narciarskie w Lillehammer; 12.40 Akademickie rozgrywki USA w koszykówce; 14.00 Jazda figurowa na lodzie Praga; 16.30 Narciarstwo nordyckie w Lillehammer; 18.00 Piłka ręczna: Francja — Szwajcaria; 19.15 Jazda figurowa na lodzie; 22.30 Piłka ręczna: Niemcy — Dania; 24.00 Boks; 1.00 Wiadomości sportowe 2

Czwartek

SAT 1

8.40 Pod słońcem Kalifornii — serial; 9.30 Schatten der Leidenschaft; 10.10 Freddy, zwierzęta, sensacje; 11.56 Sąsiedzi — serial; 12.25 Koło szczęścia; 12.55 Zgłoś się proszę!; 13.45 Schatten der Leidenschaft; 14.35 Sąsiedzi — serial; 15.00 Pod słońcem Kalifornii — serial; 16.00 Trio z czterema pięściami — serial; 16.55 5 mal 5; 17.25 Idź na całość!; 18.00 Program regionalny; 18.30 Dran; 18.45 Wiadomości; 19.00 Punkt, Punkt, Punkt — show; 19.30 Koło szczęścia; 20.15 Mordercza gra — serial; 21.20 Halli Galli; 22.15 Runaway Flight — film fab.; 23.55 Polowanie Draculi — horror; 1.35 Trio z czterema pięściami.

MTV

7.00 Awake on the Wildside; 10.00 VJ Paul King; 13.00 VJ Simone; 16.00 MTV's Greatest Hits; 17.00 The MTV Coca-Cola Report; 17.15 MTV at the Movies; 17.30 MTV News at Night; 17.45 3 From 1; 18.00 Dance; 18.30 MTV Prime; 20.00 Dial MTV; 20.30 MTV's Most Wanted; 22.00 MTV's Greatest Hits; 23.00 The MTV Coca-Cola Report; 23.15 MTV at the Movies; 23.30 MTV News at Night; 23.45 3 From 1; 0.00 VJ Kristiane Backer; 3.00 Night Videos.

EUROSPORT

8.30 Aerobik; 9.00 Biegi przełajowe; 10.00 Jazda figurowa na lodzie; 12.00 Jazda konna; 13.00 Skoki narciarskie w Lillehammer; 14.00 Jazda figurowa na lodzie — Praga; 17.00 Mag. narciarski; 18.00 Aktualności sportowe; 19.00 Wiadomości sportowe 1; 19.15 Jazda figurowa na lodzie; 22.30 Piłka ręczna: USA — Szwecja; 23.30 Koszykówka: mistrzostwa Europy; 1.00 Wiadomości sportowe 2.

RTL TELEVISION

9.00 Szef; 10.00 Bogaci i piękni; 10.30 Gorące ceny; 11.00 Ryzykowne; 11.30 Pojedynek rodzinny; 12.00 Punkt 12; 12.30 Historia Springfieldów; 13.20 Santa Barbara; 14.10 Notruf Kalifornia; 15.00 Morderstwo jest jej hobby; 16.00 Hans Meiser; 17.00 Kto jest tu szefem?; 17.30 Strasznie miła rodzinka; 18.00 Elf 99; 19.15 Explosiv — mag.; 19.45 Dobre i złe czasy; 20.15 Whos The Boss (serial); 20.45 Married with children (serial); 21.15 Notruf; 22.15 Star report Deutschland; 22.45 Dirk Bach Show; 23.15 Gottschlak; 0.00 L.A.Law; 1.10 Strasznie miła rodzinka; 1.45 Kto jest tu szefem?; 2.15—5.10 Programy powt.

PRO 7

8.10 Parker Lewis (powt.). 8.40 Hart aber herzlich (powt.); 9.35 Skarb Inków (western niem.-wł. 1965); 11.15 Ulice San Francisco (powt.); 12.15 Bill Cosby Show (powt.); 12.50 Vegas (serial); 13.40 Patrycja i lew (film przyg. ang. 1961); 15.20 Hart aber herzlich (serial); 16.14 Trick 7; 18.00 Parker Lewis; 18.30 Bill Cosby Show; 19.00 Ulice San Francisco; 20.15 Skazani na milczenie (film krym. USA 1987); 22.05 T.J. Hooker (serial); 23.05 Hollywood Hot Pools (kom. USA 1983); 1.00—4.40 Filmy powt.

telewizja białoruska

Piątek, 5 marca

7.00 Poranek Republiki; 7.15 „Chwila przyjemnych spotkań" — film-koncert; 7.40 Film popularnonaukowy; 8.00 Telewizja — szkole. Historia Białorusi dla klasy X: 8.30 „MACOCHA" — film fabularny; 9.20 „Dwanaście pieśni w studio" — kompozytor Oleg Jelisienko; 10.15 „Wykradanie czarodzieja" — film fabularny; 11.55 „Kraj" — konsul Józef Raszkiewicz; 12.30 Wiadomości; 12.40 „Po co człowiekowi dach?" — film popularnonaukowy; 13.10 „Podróże Hądży Nasredina" — film fabularny; 14.40 Film-koncert; 15.15 Program dla uczniów; 16.00 Wiadomości; 16.10 Dziecięcy ekran — film rysunkowy; 16.30 Problemy Czarnobyla. Dobroczynna akcja społecznych organizacji austriackich; 17.00 Dziennik przyjęć — program z Grodna; 17.20 „Tylko w piątki" — program informacyjno-publicystyczny z Grodna; 18.00 Wiadomości z Obwodu Homelskiego; 18.10 Konkurs pieśni; 18.40 Mieszkanie na własność. Program z udziałem Ministra Gospodarki Komunalnej — B. Batary i I zastępcy przewodniczącego Rady Mielskiej w Mołodecznie — W Gonczara; 19.15 Mówimy po białorusku; 19.40 Kołysanka; 20.00 Panorama; 20.35 Film fabularny 22.05 Wiadomości i komentarze. 22.20 Tele-giełda; 22.30 Program sportowy.

Sobota, 6 marca

7.00 Poranek Republiki; 7.15 „Fantazja", film-koncert; 7.35 Program filmowy; 9.00 Prezentuje Witebsk; 10.00 Tydzień planety; 10.35 Porady kosmetyczki Lary Labucinej; 11.10 Dwadzieścia minut redaktora; 11.30 „Nasi goście" — K. Adamajtis; 12.50 Archiwarius; 13.35 „Dziesięć lat bez prawa korespondencji" — film fabularny; 15.15 Ludzie — pomóżcie; 15.40 „Pieśń weźcie z soba". piosenki-laureatki z r. 1992. Część I i II; 16.35 Filmy rysunkowe; 18.00 Złoty ring; 19.05 „Żyję aby zobaczyć Was"; 19.40 Kołysanka; 20.00 Panorama; 20.35 „Jedynaczka" — francuski film fabularny; 22.10 Wiadomości i komentarze; 22.25 Widzialne — niewidzialne.

Niedziela, 7 marca

7.00 Poranek Republiki 7.15 Słowa do człowieka; 7.45 „Wiosenna elegia". film-koncert; 8.05 Program wojskowy; 8.50 „MACOCHA" — film fabularny; 9.40 Program dla dzieci 10.10 Porady kosmetyczki Lary Labucinej; 10.45 Mistrzostwa Białorusi w baskecie mężczyzn. Mecz: reprezentacja Grodna — „Enka" (Obwód Miński), część II; 11.30 Program filmowy; 12.40 TOP — agent; 13.15 Film rysunkowy; 13.50 Poznajemy bilard; 15.30 Tele-bom; 16.20 Od poniedziałku; 17.00 Finał międzynarodowego turnieju mini-futbolu drużyn żeńskich; 17.30 Rock-show; 19.00 Panorama; 19.30 Kołysanka; 20.05 „Atlantic — city". francusko-kanadyjski film fabularny; 21.45 Kaskada; 22.00 Królewskie polowania.

ZAMACH NA PERŁĘ

Perła architektury barokowej — popijarski zespół klasztorny w Szczuczynie, jest od kilku miesięcy przedmiotem ostrego sporu między białostocką spółką projektową **„Akset" a Wiesławą Szymańską,** Wojewódzkim Konserwatorem Zabytków w Łomży.

Jego korzenie sięgają roku 1989, kiedy to w Szczuczynie powstał Społeczny Komitet Rozbudowy Szpitala Rejonowego. Szpital ów, a właściwie szpitalik, mieści się w zabytkowym budynku, należącym do zespołu popijarskiego. Już w latach 80. władze służby zdrowia w woj. łomżyńskim nosiły się z zamiarem jego zamknięcia ze względu na wysokie koszty utrzymania i brak środków na remonty. Tamtejsze społeczeństwo żywiołowo sprzeciwiło się tym zakusom. Wtedy to właśnie zawiązał się Społeczny Komitet, który rozpoczął zbiórkę pieniędzy na remont i rozbudowę szpitala. Komitet zlecił prace projektowe oraz inwestorstwo zastępcze spółce „Akset".

W październiku 1989 roku „Akset", jako że w grę wchodził teren objęty ochroną konserwatorską, zwrócił się do ówczesnego WZK w Łomży, **Witolda Lempki,** z prośbą o wydanie tzw. wytycznych konserwatorskich.

— Byłam wówczas szefem Biura Badań i Dokumentacji Zabytków — mówi Wiesława Szymańska. — *Pan Lempka poprosił mnie o zdanie w tej sprawie. Stanowczo się sprzeciwiłam samemu pomysłowi. Nowy obiekt, kubaturowo większy od wszystkich budynków zespołu, zniszczyłby zupełnie historyczny układ urbanistyczny.*

Konserwator zlecił ostatecznie opracowanie owych wytycznych prof. **Andrzejowi Gruszeckiemu,** znawcy baroku i autorytetowi w tej dziedzinie. Następnie przesłał wytyczne bez komentarza projektantowi.

W spółce „Akset" uznano, iż w ten sposób konserwator wyraził aprobatę dla „Studium programowo-przestrzennego rozbudowy szpitala".

— Nie wiem, skąd im przyszła do głowy taka interpretacja — dziwi się W. Szymańska. — *W świetle prawa wytyczne konserwatorskie to dokument opatrzony podpisem WKZ, a nie opracowanie autorskie. Pan Lempka, posyłając im opracowanie prof. Gruszeckiego, nie złożył na nim swojego podpisu. Milczał również, gdy nalegali na niego, by ów podpis złożył.*

Poprzednik W. Szymańskiej na stanowisku WKZ zrobił po prostu unik. Oficjalnie nie zaprotestował przeciwko zakusom na zespół, ale też nie dał urzędowego błogosławieństwa.

Projektanci ze spółki „Akset" konsekwentnie robili swoje. W połowie ub. roku zaskoczyli panią konserwator prośbą o... zaakceptowanie założeń techniczno-ekonomicznych rozbudowy szpitala.

— Był to dla mnie prawdziwy szok — mówi W. Szymańska. — *Nie chciało mi się wierzyć, żeby ktoś na serio szykował zamach na zabytek, którego wartość prof. Gruszecki w owym słynnym opracowaniu właśnie stawia na równi z pałacem w Wilanowie i kościołem Karmelitów w Warszawie.*

Wydając negatywną opinię, W. Szymańska posłużyła się nie tylko argumentami merytorycznymi z zakresu ochrony dóbr kultury. Wykazała również, że całe przedsięwzięcie ma wiele uchybień z zakresu procedury ustalania lokalizacji inwestycji. Wyglądało na to, że projektant, w momencie przyjmowania zlecenia, nie dysponował ani tzw. wskazaniem lokalizacyjnym, ani decyzją o lokalizacji. Dokumenty te władze gminy Szczuczyn dostarczyły do biura konserwatora po wielu monitach. Ich rzetelność wzbudza wątpliwości. Np. wskazanie lokalizacyjne, wg procedury pierwotne w stosunku do decyzji, wydane zostało w roku 1989, podczas gdy sama decyzja rok wcześniej. Na dodatek oba dokumenty są w sprzeczności z planem ogólnym zagospodarowania przestrzennego.

Z tego właśnie względu Generalny Konserwator Zabytków, do którego „Akset" zaskarżył odmowną decyzję W. Szymańskiej, sprawę umorzył.

Uparci projektanci z Białegostoku nie dają jednak za wygraną. Po umorzeniu sprawy przez GKZ ponownie zwrócili się do W. Szymańskiej z żądaniem wznowienia postępowania w sprawie zatwierdzenia ZTE szpitala.

— Ich ostatnie pismo do mnie to prawdziwe curiosum — komentuje W. Szymańska. — *Oskarżają np. generalnego konserwatora o niekompetencję. Chyba pomylili adresatów.*

Stanowisko pani konserwator w sprawie Szczuczyna jest niewzruszone. Nie pozwoli na żadne barbarzyństwo budowlane w obrębie zespołu.

☆

Burmistrz Szczuczyna, **Jan Niebrzydowski,** jest po stronie Społecznego Komitetu i projektantów. Przyznaje, że być może sprawa nie była od początku tak załatwiana, jak powinna, ale to da się naprawić.

— Znaleźliśmy właśnie szczegółowy plan zagospodarowania, zaakceptowany przez pana Lempke, kiedy daje podstawy prawne do wydania decyzji lokalizacyjnej.

Ewentualny opór pani konserwator, zdaniem burmistrza, zostanie złamany za pomocą argumentów, zawartych w opracowaniu prof. Gruszeckiego.

— Ten szpital to dla nas wielka sprawa — mówi burmistrz. — *Nie jest to zadanie na teraz, ale na przyszłość. Będziemy je realizować etapami, w zależności od posiadanych środków. Mamy akceptację i poparcie wojewody łomżyńskiego oraz dyrekcji ZOZ-u w Grajewie.*

Nad perłę baroku nadciągają czarne chmury.

MARIA KACZYŃSKA

KLĘSKA CZARNEJ PORZECZKI

Mrożenie pieniędzy

— Ponoć nasze mrożonki kupują zachodni kontrahenci, zmieniają etykiety na własne i odsprzedają z zyskiem — usłyszałem od jednego z pracowników **Przedsiębiorstwa Przemysłu Chłodniczego w Białymstoku.**

— Naklejenie nowej etykiety na wypełniony worek jest niemożliwe — twierdzi dyrektor zakładu, **Marian Ostrowski.** — Poza tym wymagałoby to rozładunku towaru, a to kosztowna operacja. Prawdą jest, że jeden z naszych klientów zażyczył sobie stemplowania towaru własnym znakiem firmowym. Współpracujemy z dwoma poważniejszymi partnerami, którzy odbierają duże ilości truskawek. Ten z Niemiec reprezentuje firmę handlową, zaopatrującą innych producentów. Natomiast firma holenderska część surowca używa do własnej produkcji, część odsprzedaje. Co ważne, dobrze nam płacą, doceniając wysoką jakość wyrobów. Nawiązanie kontaktów bezpośrednio z producentami zagranicznymi jest niezwykle trudne. Oni wolą mieć dostawcę — pośrednika, który zagwarantuje im ściągnięcie surowca, jak nie stąd to stamtąd.

W ub.r. białostocka Chłodnia sprzedała na eksport 2300 ton truskawek (na rynek krajowy zaledwie 218 ton). Niestety tzw. konkurencja wewnętrzna licznych firm krajowych nieraz skutecznie doprowadzała do obniżenia cen. Zachodni kontrahenci skrzętnie wykorzystali fakt, że u nas kredyty są drogie. Oferowali pieniądze na skup i od razu proponowali ceny zakupu truskawek. Zdarzało się, że nasze firmy (chcąc spłacić kredyty przed ich przeterminowaniem) wolały oddać produkt za pół darmo.

Kiedyś duże centrale handlowe np. Agros, Polcoop, Hortex stworzyły tzw. klub zielonych, który analizował koniunkturę na rynkach światowych na dany owoc i ustalał ceny minimalne. Teraz każde przedsiębiorstwo może je negocjować na własną rękę. Dyrektor M. Ostrowski twierdzi, że truskawka jest jedynym owocem, na którym można zarobić.

Zupełnie odwrotna jest sytuacja z czarną porzeczką. Jeszcze trzy lata temu plantatorzy ją uprawiający zbijali kokosy. Wówczas za kilogram porzeczki płacono 12 tys. zł, zaś zagraniczni odbiorcy 2,4—2,8 tys. marek za tonę mrożonek. W ubiegłym sezonie ceny skupu wahały się od 2,5 tys. zł „w dół", a porzeczkę trudno było upchnąć za granicą nawet po 300 marek. **W zakładach w całym kraju nadal leży 20 tys. ton.** Białostockiemu przedsiębiorstwu co prawda udało się sprzedać całość skupionego towaru, ale uzyskana zapłata ledwo pokryła koszty produkcji.

Uprawa czarnej porzeczki w naszych warunkach klimatycznych jest ryzykowna. Wiosenne przymrozki mogą doprowadzić do znacznej obniżki plonów. Tymczasem zagraniczni producenci chcą mieć stałe dostawy potrzebnej im ilości owoców. Starają się więc rozwinąć bazę surowcową na własnym terenie, zaś inni zmieniają asortyment produkcji.

— Najlepiej byłoby, żeby plantacje w naszym regionie powymarzały. Inaczej dojdzie do tego, że z powodu niskich cen nie będzie opłacało się zbierać tych owoców — twierdzi dyrektor M. Ostrowski.

PPCh jest wytwórcą, znanych nie tylko na rynku lokalnym, wyrobów kulinarnych m.in. pyz z nadzieniem, kołdunów, klusek, bigosu, fasolki po bretońsku, flaków. Współpracuje z innymi chłodniami, wymieniając część tych wyrobów m.in. na placki ziemniaczane, frytki, lody, mrożonki warzywne.

Spore profity przynosi świadczenie usług chłodniczych. Regres w tej działalności nastąpił po wprowadzeniu gospodarki rynkowej. Firmy skrupulatnie zaczęły liczyć koszty, w których znaczny udział miało finansowanie zapasów. **Komory chłodnicze opustoszały.** W ub.r. ratunek przyszedł ze strony **Agencji Rynku Rolnego,** która przechowuje tu rezerwy państwowe oraz mięso i masło z zakupów interwencyjnych. Chłodnie są zapełnione w 75 proc.

— Czekamy na uchwalenie przez Sejm paktu o przedsiębiorstwach. Wówczas będziemy mieli pół roku na zastanowienie się jaką wybierzemy ścieżkę prywatyzacyjną — mówi dyrektor M. Ostrowski. — Właściwie powinno być miejsce dla działalności firm z różnych sektorów. Jednakże coraz częściej w środkach masowego przekazu twierdzi się, że zakłady państwowe muszą paść. Tymczasem to one zasilają dużymi kwotami budżet i banki. Natomiast sektor prywatny, zatrudniający już prawie jedną trzecią ogółu pracowników, płaci niewielkie kwoty. Nie wiem jednak, czy którakolwiek firma państwowa, w obecnych warunkach, może funkcjonować normalnie. Całe szczęście, że choć na skup owoców uzyskaliśmy kredyty preferencyjne, inaczej cała „zabawa" po prostu by się nie opłacała.

(gs)

PRZEKROCZONA ZOSTAŁA BARIERA ZAGROŻENIA

12 marca — dniem protestu solidarnościowego

W uchwale z 25 lutego br. Komisja Krajowa NZSS „Solidarność" wyraziła zaniepokojenie przebiegiem sporu zbiorowego między rządem a Sekretariatem Ochrony Zdrowia, Oświaty i Nauki oraz Kultury i Środków Masowego Przekazu. W związku z brakiem pozytywnej odpowiedzi ze strony rządu i rozstrzygnięć w tej kwestii, Komisja Krajowa wyraziła zgodę na ogłoszenie pogotowia strajkowego w tej sferze i jednocześnie wezwała wszystkie struktury Związku do akcji wyjaśniającej o przyczynach powstania sporu.

Komisja Krajowa, popierając postulaty pracowników sfery budżetowej, ogłosiła 12 marca br. dniem protestu solidarnościowego całego związku i zobowiązała wszystkie komisje zakładowe, zarządy regionów i struktury branżowe do informowania o postulatach związkowców pracowników sfery budżetowej.

— Społeczeństwo nie w pełni zdaje sobie sprawę, o co walczymy — mówi przewodnicząca Regionalnej Rady Ochrony Zdrowia NSZZ „Solidarność" w Białymstoku, dr **Teresa Bartel-Bujnowska.** — Generalnie uważa, że chodzi nam o wyższe płace, o etaty. Nie rozumie, że zapaść sfery budżetowej, a więc ochrony zdrowia, oświaty, nauki, kultury, odbije się rykoszetem na wszystkich. Utrudni dostęp do szkoły, przedszkola, szpitala, przychodni. Zubożałych ludzi nie stać będzie na pełnopłatne usługi.

— W Statucie „Solidarności" wyraźnie mówi się, że do szczególnych zadań związku należy ochrona interesów zdrowotnych, kulturalnych i szeroko pojętej edukacji — dodaje **Barbara Pietraszuk** z Regionalnej Sekcji Oświaty NSZZ „Solidarność". — Tymczasem te interesy są zagrożone. Zarówno w oświacie jak i służbie zdrowia ponad 90 proc. budżetu przeznacza się na płace, a wszyscy wiemy, jak są one niewielkie — dla personelu. Na utrzymanie placówek pozostaje ok. 10 procent. Brakuje pieniędzy na przysłowiową kredę i środki czystości. Owszem, można zamknąć kilka szkół czy przychodni, ale my, jako związek, nie możemy się zgodzić na niszczenie trwałego dorobku, przez nas wypracowanego. Poza tym nie ma tych szkół i przychodni na tyle dużo, żeby można było pozbawiać ludzi dostępu do nich.

— O wszczęcie sporu zbiorowego z Rządem wystąpili do Komisji Krajowej przedstawiciele Sekretariatów NSZZ „Solidarność": nauki i oświaty, ochrony zdrowia oraz kultury, na spotkaniu w Gdańsku — wyjaśnia dr Teresa Bartel-Bujnowska. Postawione zostały następujące żądania:

● Realne nakłady na naukę, edukację, kulturę, służbę zdrowia, wychowanie i kulturę fizyczną — wobec przewidywanego przez Rząd przyrostu produktu krajowego brutto — nie mogą być niższe niż w roku ubiegłym. Dalsza degradacja materialna tych dziedzin jest groźna dla perspektyw rozwojowych Polski.

● Należy odstąpić od wymuszanej 5-procentowej redukcji zatrudnienia w tych dziedzinach. Wszelkie zmiany zatrudnienia muszą mieć uzasadnienie merytoryczne a nie wynikać z arbitralnych decyzji.

● Domagamy się rzetelnej realizacji „Ustawy o kształtowaniu środków na wynagrodzenia w państwowej sferze budżetowej" z 30 grudnia ub. roku.

● Oczekujemy niezwłocznej i uczciwej realizacji zaległej za 1991 rok waloryzacji płac, zgodnie z decyzją Trybunału Konstytucyjnego. Te zaległości powinny by natychmiast, z mocą wstecz, uwzględniane przy naliczaniu emerytur.

● Domagamy się zagwarantowania środków na wykup od PKP ulgowcyh przejazdów dla nauczycieli.

— Spór zbiorowy nie przyniósł efektów — mówi Barbara Pietraszuk. — Cały Związek uznał, że przekroczona została bariera zagrożenia, stąd zgoda na pogotowie strajkowe w sferze budżetowej i ogłoszenie 12 marca dniem protestu solidarnościowego całego Związku.

(a)

„AUTO NA LATO"

6 protech GAZETA Współczesna Wtorek

W ciągu dwudziestu kolejnych tygodni będziemy drukować kupony konkursowe. W każdym piątkowym wydaniu Gazety drukujemy duży kupon z kolejnym numerem. W pozostałych wydaniach drukujemy małe kupony z numerem kolejnego tygodnia.

Cztery małe kupony z codziennych wydań Gazety należy wyciąć i nakleić na duży kupon o tym samym numerze.

Komplet kuponów należy nadesłać lub przynieść do redakcji „Gazety Współczesnej" w Białymstoku, ul. Suraska 1 lub do oddziałów „Gazety" w Łomży, Aleja Legionów 7 i Suwałkach, ul. Kościuszki 32.

Co tydzień spośród nadesłanych lub przyniesionych kuponów z ubiegłego tygodnia będziemy losować nagrody pocieszenia.

Kupony, na które wylosowana będzie nagroda pocieszenia wracają do „puli" i wezmą udział w losowaniu głównej nagrody.

W każdy pierwszy piątek miesiąca odbędzie się dodatkowe losowanie nagrody pocieszenia spośród kuponów z ubiegłego miesiąca. Cenną nagrodę funduje „Dom Handlowy Nowy" sp. z o.o. z Białegostoku.

ŻYCZYMY SZCZĘŚCIA!!!

Spółdzielcza Hurtownia Zaopatrzenia Rzemiosła w Białymstoku ul. W. O. P. 11/dzielnica Bażantarnia

oferuje do sprzedaży po konkurencyjnych cenach:

- blachy czarne o gr. 0,8 mm — 4 mm
- stal kątowa 25 x 25 x 3, 28 x 28 x 3, 40 x 40 x 4, 50 x 50 x 5
- stal ceowa NP 80 i NP 120
- stal okrągła żebrowana 12 mm (dł. do 7mb)
- grzejniki żeliwne
- wanny blaszane dł. 170 cm i 175 cm
- papa izolacyjna
- linka aluminiowa AL 16
- środki garbarskie, farby, lakiery rozcieńczalniki, pokost lniany, gips szpachlowy, i.t.p.

Informacji udzielamy telefonicznie tel. 214-75 i 228-45 fax 228-45

Zapraszamy.

g 3172-1

Syndyk Masy Upadłości Przedsiębiorstwa Sprzętowo-Transportowego Rolnictwa i Gospodarki Żywnościowej „TRANSROL" W Ełku Zajezdnia w Grajewie

ogłasza I i II przetarg nieograniczony na pojazdy samochodowe, przyczepy, naczepy oraz inny sprzęt wymieniony niżej:

	sztuk	cena wywoławcza
Samochód skrzyniowy Kamaz-5320	3	32-44 mln zł
Samochód skrzyniowy Kamaz-53213	4	55-68 mln zł
Samochód samowyład. Kamaz-5511	4	32-72 mln zł
Ciągnik siodłowy Kamaz-5410	2	36-68 mln zł
Cysterna do paliw Star 200	1	32 mln zł
Samochód dostawczy Żuk A-11 B	1	18 mln zł
Przyczepa skrzyniowa D-83	6	14-22 mln zł
Przyczepa samowyładowawcza HW-8011	2	16-20 mln zł
Przyczepa skrzyniowa Szap 8352	1	35 mln zł
Naczepa dłużycowa ND-160	1	35 mln zł
Naczepa skrzyniowa NS-181	1	44 mln zł
Naczepa niskopodwoziowa N-162	2	10-17 mln zł
Naczepa niskopodwoziowa N 20.30	1	24 mln zł
Żuraw samochodowy Hydros K 102	1	60 mln zł
Żuraw samochodowy ŻSH-6	1	28 mln zł
Spycharka gąsiennicowa D-606	1	26 mln zł
Spycharka gąsiennicowa T-100 M	1	16 mln zł
Koparka samochodowa K-407 B	2	27-52 mln zł
Tokarka uniwersalna 1 M 63	1	68 mln zł
Odmierzacz paliw HOC-01	2	6-7 mln zł
Stojak naczepy SZ-160	3	1,7 mln zł
Spawarka SPB-315	1	3,5 mln zł
Spawarka BESTER 325	1	1,6 mln zł
Sprężarka 3 JV	1	0,6 mln zł
Sprężarka WAN-ES	1	6,5 mln zł

W/w sprzęt można oglądać w dni robocze w godz. 7-14.

I przetarg odbędzie się dnia 26 marca 93 r. o godz. 10 w siedzibie Zajezdni w Grajewie, ul. Elewatorska 6. Drugi przetarg odbędzie się w tym samym dniu o godz. 12.

Przystępujący do przetargu winni wpłacić wadium w kasie Zajezdni najpóźniej do godz. 9 lub na konto Przedsiębiorstwa 377825-2929 PBK O/Ełk w wysokości 10% ceny wywoławczej.

Zastrzegamy prawo unieważnienia przetargu bez podania przyczyny.

Eg 2327-1

Syndyk Upadłości Białostockiej Spółdzielni Mleczarskiej

15-703 Białystok, Zwycięstwa 23, tel. 512-005

ZAPRASZA INWESTORÓW

do negocjacji mających doprowadzić do sprzedaży zakładów Białostockiej Spółdzielni Mleczarskiej.

Warunkiem podjęcia negocjacji jest dokonanie zakupu materiałów informacyjnych. Zainteresowanych prosimy o kontakt do 31 marca 1993 r.

g 3185-1

REJON ENERGETYCZNY ŁAPY

informuje odbiorców o przerwie w dostawie energii elektrycznej do miejscowości

Łapy ul. 3 Maja od Kościoła do ul. Żwirki Wigury oraz ul. Długa od 5-go Maja do Granicznej, ul. Konopnickiej w dniu 11.03.93 r w godz. 8.00-15.00.

W/w przerwa podyktowana jest remontem urządzeń energetycznych. Bliższych informacji udziela Rejon Energetyczny Łapy tel. 2201.

k 528-1

Likwidator Przedsiębiorstwa Produkcyjno — Usługowo — Handlowego „GWAMEL" S-ka z o. o. w Białymstoku, ul. Warszawska 77/51

zawiadamia o otwarciu likwidacji Przedsiębiorstwa i wzywa wierzycieli do zgłoszenia swoich roszczeń i wierzytelności w terminie trzech miesięcy od daty ukazania się niniejszego pgłoszenia.

g 3157-1

Zarząd Spółdzielni Mieszkaniowej w Sokółce

zawiadamia

CZŁONKÓW OCZEKUJĄCYCH

że dnia 17.03.1993 r. o godz. 17 w świetlicy Spółdzielni Centrum 17 odbędzie się zebranie sprawozdawczo-wyborcze przed zebraniem Przedstawicieli Członków.

g 3093-0

Spółdzielnia Transportu Wiejskiego

w Sokółce, ul. Wodna 5, tel. 26-67, 20-56, 28-56

- **prowadzi sprzedaż wraz z dostawą do odbiorcy własnym transportem:**
  - węgla • nawozów • materiałów budowlanych
- **prowadzi sprzedaż paliw i olejów silnikowych**
- **dokonuje badań technicznych**
- **dokonuje napraw pojazdów ciężarowych**
- **wynajmie pomieszczenia biurowe i magazynowe** o powierzchni 200 m² nadające się na produkcję lub działalność handlową.

Ceny konkurencyjne.

g 3176-0

Zarząd Komisaryczny P.H.P. „Centrala Rybna" w Ełku, ul. Podmiejska 1

ogłasza:

pisemny konkurs ofert na prowadzenie placówek handlowo-gastronomicznych

Przedsiębiorstwa w Augustowie, Giżycku i Suwałkach.

Oferty należy składać w zamkniętych kopertach w terminie 14 dni od ukazania się niniejszego ogłoszenia.

Informacje o przedmiotowych placówkach oraz warunkach ich prowadzenia uzyskać można pod nr tel. 10-44-01 wew. 12 lub bezpośrednio w siedzibie Przedsiębiorstwa.

Eg 2328-1

Hurtownia WAREX oferuje

cement P35

dostawa min. 25 ton

cena 530 tys. zł/tona

+ koszty transportu z Cementowni Chełm do odbiorcy

Białystok, 432-071.

g 3186-0

Spółdzielnia Pracy Przemysłu Ludowego i Artystycznego w Zambrowie

wydzierżawi lub sprzeda ZAKŁAD CERAMICZNY o pow. 580 m² położony w Sokołach, woj. łomżyńskie

Lokal wyposażony jest w instalacje: c.o., w.c., i siłę; nadaje się do podjęcia innej produkcji

oraz **sprzeda samochód marki ROBUR rok 1987 cena 30 mln zł**

Oferty prosimy kierować pod adresem:

18-300 Zambrów, ul. Polowa 14, tel. 27-47, 47-38, teleks 852676.

Łg 2534-1

samochody

KUPISZ za gotówkę i na raty. FIATY UNO, TIPO, TEMPRA — bez cła

FIATY 126p, Cinquencento, Polonez Caro i Truck, Przyczepy „Niewiadów"

MOTOZBYT Ełk ul. Suwalska 77, Tel. 10-43-00, 10-41-81

Zapraszamy do salonu.

k 545-0

ZNAKOWANIE pojazdów przed kradzieżą 511-262.

g 3009-00

POLONEZY CARO — nowe atrakcyjne warunki sprzedaży AUTO — MARKET 511-262.

g 3009-00

NISSAN Sunny diesel 1985/86, Hajnówka 26-12.

g 3001-0

FIATY 126 P za gotówkę i na raty, Automobilklub ul. Branickiego 19, tel. 327-685.

k 546-0

KUPIĘ Liaza, Warszawa 461985.

k 370-0

SPRZEDAM naczepę 16 t, Jabłoń Piotrowce 3, gm. Nowe Piekuty.

p 116-1

mieszkania

„DOMINIUM" — kompleskowa obsługa nieruchomości — Lipowa 16a — 219-40 (8.30-18.00).

g 2751-0

PODLASKA Agencja Nieruchomości, Wyszyńskiego 3 — parter — 289-17 (8-16), 282-48 (20-22).

g 11446-0

POKOJE 752-047

g 3095-1

sprzedam

SUKNIĘ ślubną tanio, 617-246

g 3044-0

SPRZEDAM fotele do malucha, 618-795.

g 3163-1

POMPĘ głębinową, klumnę kierownicy, podstawę kolumny, przewody, pompę wspomagania, filtr, sprężarkę całość do Stara — nieużywane, Star 200 (1983). Żarnowo III, 16-300 Augustów.

p 115-1

ASENIZACYJNĄ przyczepę ciągnikową, 10.000 litrów (poliester), sprzedam, tel. 11-13-17.

p 118-1

KOMBAJN ziemniaczany, Jabłoń Piotrowce nr. 1 gm. Nowe Piekuty.

g 3158-0

lekarskie

GINEKOLOG KRZYSZTOF ARCISZEWSKI, Białystok, Poleska 23, Poniedziałek, środa, piątek 15.30-18, 76-11-17.

g 3023-0

GINEKOLOG MIROSŁAW KOLADA poniedziałki, środy 16-17.30. Wąska 4, XI piętro (od Jagienki) codziennie 761-828.

g 2740-0

DENTYSTA dziecięcy, 512-684.

g 3005-0

nauka

KURSY komputerowe — PROFESJONALNIE, NAJTANIEJ! ZETO S. A. 416-858 W. 223.

K 623-0

OLC — kursy: komputerowe, angielskiego, księgowości komputerowej, sekretarek, podatkowe, maszynopisania. 324-958.

g 2972-0

BIURO REKLAM I OGŁOSZEŃ 251-16 Współczesna

Komornik Sądu Rejonowego w Suwałkach rewiru I

podaje do publicznej wiadomości,

że dnia 5 kwietnia 1993 r o godz. 10-tej w Sądzie Rejonowym w Suwałkach, odbędzie się I licytacja wymienionej nieruchomości:

lokal biurowy

o pow. 372,46 m²

położony w Suwałkach przy ul. Utrata 2 B, należący do Zakładu Ubiezpieczeń „Westa" SA w Suwałkach, w średniej cenie sprzedaży 3.500.000 zł za 1 m². Cena wywoławcza w I licytacji wynosi 3/4 ceny oszacowania, zaś w II licytacji wynosi 2/3 sumy oszacowania.

W przypadku niedojścia do skutku I licytacji, II licytacja odbędzie się dnia 15 kwietnia o godz. 10-tej. Przystępujący do licytacji winni wpłacić wadium wysokości 10 proc. ceny szacunkowej w dniu licytacji Komornikowi Sądu Rejnowego w Suwałkach rew. I.

Komornik zastrzega sobie prawo unieważnienia licytacji bez podania przyczyn.

ł 607-1

Polski Związek Motorowy OZDG

w Białymstoku ul. Zwycięstwa 52

ogłasza przetarg nieograniczony na sprzedaż

niżej wymienionych samochodów:

- 1. **Autobus Jelcz 043** (bibliobus) rok prod. 1984. Całkowity przebieg 34 tys. km. Stan bardzo dobry. Nadaje się do obwoźnego handlu i usług. Cena wywoławcza — 50 mln zł
  Oglądać: Białystok ul. Kilińskiego 16 (Woj. Biblioteka Publiczna) we wszystkie dni pracujące w godz. 8.00-14.00
- 2. **Żuk A-13B** rok prod. 1984 — cena wywoławcza — 18 mln zł.
  Oglądać: Białystok, ul. Ogrodowa 10 (Okręgowa Stacja Chemiczno — Rolnicza) we wszystkie dni pracujące w godz. 8.00-14.00
- 3. **Polonez 1,5 LE**, rok prod. 1987 — cena wywoławcza — 30 mln. zł
- 4. **Isuzu Gemini PF-60**, rok prod. 1983 — cena wywoławcza — 17 mln zł
- 5. **Żuk A06M**, rok prod. 1978 — cena wywoławcza — 20 mln. zł
- 6. **Robur LD-3000**, rok prod. 1978 — cena wywoławcza — 10 mln.zł
- 7. **Nysa T-522**, rok prod. 1989 — cena wywoławcza — 21 mln. zł
- 8. **Nysa T-522**, rok prod. 1988 — cena wywoławcza — 25 mln. zł
  Pojazdy wymienione w poz. 3-8 oglądać można: Białystok ul. Elewatorska 15 „TEKON NORD" (obok Spółdzielni „Metalowiec") w dni pracujące w godz. 10.00-14.00.
- 9. **Polonez 1500**, rok prod. 1987 — cena wywoławcza — 21 mln. zł
  Oglądać: PZMot. Siemiatycze. ul. Kościuszki 11. 5 dni przed przetargiem w godz. 8.00-14.00
- 10. **FSO-1500**, rok prod. 1979. Wymieniono nadwozie w roku 1988. Silnik po NG w roku 1990. Cena wywoławcza 9 mln zł
- 11. **FSO-1500**, rok prod. 1988 — cena wywoławcza — 19 mln. zł
- 12. **Fiat 126p**, rok prod. 1989 — cena wywoławcza — 22 mln. zł
- 13. **Volvo 340 DL**, rok prod. 1982 — cena wywoławcza — 18 mln. zł
- 14. **UAZ-469B**, rok prod. 1987 — cena wywoławcza — 6 mln. zł

Pojazdy wykazane w poz. 10-14 można oglądać w dniu 22 i 23.03.93 r. w godz. 8.00-14.00 w PZMot Białystok ul. Zwycięstwa 52. Przetarg odbędzie się w dniu 24.03.1993 r. o godz. 10.00 w siedzibie PZMot. OZDG Białystok ul. Zwycięstwa 52 oraz ewentualnie II przetarg o godz. 12.00 w tym samym dniu i miejscu.

Warunkiem przystąpienia do przetargu jest wpłacenie wadium wysokości minimum 10 proc. ceny wywoławczej w kasie PZMot. najpóźniej w dniu przetargu do godz. 9.30.

Zastrzega się prawo unieważnienia przetargu bez podania przyczyn.

ł 601-1

Likwidatorzy Spółki z o. o. „Transpol" w Łomży ul. Poznańska 122

zawiadamiają o rozpoczęciu z dniem 1.01.1993 r. likwidacji Spółki. Wzywa się wszystkich wierzycieli, aby na adres Spółki zgłaszali swoje roszczenia, w ciągu trzech miesięcy od daty ukazania się trzeciego ogłoszenia. Niniejsze ogłoszenie jest ogłoszeniem trzecim. Anuluje się ogłoszenie z dn. 9.02.1993 r. podane jako trzecie.

Łg-1046-0

Okręgowe Przedsiębiorstwo Przemysłu Mięsnego

15-950 Białystok ul. Pozjoma 2 tel. 320-004 fax 32-59-07

poszukuje kontrahentów

na zagospodarowanie budynku

w Białymstoku przy ul. Kilińskiego 14

Powierzchnia użytkowa — 1758 m².
Powierzchnia pokoi od 10 m² do 95 m².
Zagospodarowanie może mieć formę kooperacji, dzierżawy, czy też inne formy współpracy.

ł 600-1

Spółdzielnia Mieszkaniowa „Słoneczny Stok" w Białymstoku

poszukuje wykonawców na docieplanie ścian.

Oferty w zalakowanych kopertach z dopiskiem „Ocieplanie" prosimy składać w sekretariacie Spółdzielni przy ul. Armii Krajowej 7, w terminie do dnia 25.03.1993 r.

W ofercie należy podać: metodę docieplania dopuszczoną do stosowania przez ITB, cenę 1 m² oraz gwarancję.

Otwarcie ofert nastąpi 31.03.93 r w siedzibie Spółdzielni. Informacje pod numerem: 610-307 wew. 55.

ł 620-1

Fabryka Wyrobów Runowych

„Biruna" S.A.

ul. Świętojańska 15, 15-214 Białystok
tel. 327-328, 327-781, 327-793
fax: 327-300, telex: 852262

Poszukuje osób z województw białostockiego, łomżyńskiego i suwalskiego zainteresowanych akwizycją wyrobów konfekcjonowanych z dzianin futerkowych.

Wszelkich informacji udziela Dział Markietingu - telefon wewn. 221 lub 244.

Ag 1126-0

SZYCIE spodni, UPALNA 34.
g 1288-0

AUTOALARMY — zakład autoryzowany — inż. Sosnowski, Gedymina 21.
g 2697-0

ALARMY, autoalarmy, znakowanie. „KOMBIT", 436-095.
g 3069-0

TELENAPRAWA, 254-92
g 2185-0

AUTOMATYCZNE pralki — naprawa 755-613
3148-0

ŻALUZJE od 98.000, VERTICALE od 380.000. „ŻALMAL" 21-00 Łomża.
Łg-1718-0

DRZWI harmonijkowe: różne, żaluzje poziome, pionowe. Zabezpieczenia, tapicerka drzwi, 325-058 ROZENFELD.
g 2949-0

PIECZĄTKI — M. C. Skłodowskiej 3 — ZUS
PIECZĄTKI — ZUS
PIECZĄTKI — M. C Skłodowskiej
PIECZĄTKI — ZUS
PIECZĄTKI — Skłodowskiej 3 — ZUS
g 2439-0

DEZYNSEKCJA, 410-590.
G 3047-0

ŚCINANIE drzew, 512-735.
g 3052-0

Przezwajanie silników elektrycznych S.P. „ELEKTRYK" ul. Nowowarszawska 32, 416-959.
g 1428-0

CZYSZCZENIE dywanów, 61-44-45.
g 3171-0

- **OKNA I DRZWI BALKONOWE PCW**
- **WYPOSAŻENIE ŁAZIENEK**
- **SPRZĘT GOSPODARSTWA DOMOWEGO**

z tworzyw sztucznych

- ☆ Okna i drzwi balkonowe typu POLTROCAL i THERMOPLAST, z dwoma i trzema szybami zespolonymi o wymiarach znormalizowanych i na życzenie klienta.
- ☆ Płyty faliste poliestrowo szklane do przykryć dachów i budynków gospodarczych i wiat.
- ☆ Deski sedesowe w kolorze białym w różnych barwach pastelowych brokat i perłowych
- ☆ Kołki rozporowe ϕ 10 mm ze śrubami.
- ☆ Hełm budowlany typu Bratek
- ☆ Kratka wentylacyjna drzwiowa
- ☆ Pojemniki do kwiatów/doniczka lub osłona do doniczki
- ☆ Stołek składany 3 częściowy — wielofunkcyjny
- ☆ Wieszaki odzieżowe
- ☆ Wkładki dystansowe do zbrojeń żelbetowych
- ☆ Puszki osprzętu elektroinstalacyjnego
- ☆ Osączarki do owoców i warzyw

Uwaga — Zakłady posiadają także możliwości wytwarzania innych wyrobów na zamówienie klientów z zakresu tworzyw termoplastycznych na wtryskarkach o gramaturze wtrysku do 1 kg oraz przetwórstwa tworzyw termoutwardzalnych na prasach o nacisku do 500 T

proponują:

Zakłady Elementów Wyposażania Budownictwa
Metalplast Spółka z o.o.
62-800 Kalisz ul Niecała 6
tel. centr 720-61 do 66 Zbyt 729-01 fax 747-72

ł 613-0

Za treść ogłoszeń redakcja nie odpowiada.

Radio i telewizja

POLSKIE RADIO BIAŁYSTOK
UKF 72,8 MHz, 72,68 MHz

Dzienniki:

5.00, 5.30, 6.00, 6.30, 7.10, 7.30 8.00, 8.30, 9.00, 10.00, 11.00, 12.00, 13.00, 14.00, 16.00, 17.00, 19.00, 20.00, 21.00, 24.00, 1.55.

5.00 Wita Radio Białystok — M. Liberadzki; 5.15 Głos Ameryki dla Radia Białystok; 5.45 Lekcja języka niemieckiego; 7.00 Dziennik BBC; 8.30 Tu Twoje Radio — B. Ciruk; 10.15 Felieton — Z zapiśnika Jana Leończuka; 11.50 Muzyka dla Ciebie; 14.05 Gra o zielone — mag. ekologiczny — prowadzi Leszek Kubicki; 14.35 Powroty — prowadzi Cezary Makarewicz; 14.45 Lekcja języka niemieckiego; 15.15 Radio Most — Białystok — Chicago; 16.00 Regionalna Popołudniówka Radiowa — L. Pilarski; 16.15 Zadzwoń do nas: 230-70... — L. Marek; 18.00 Kalejdoskop Dnia BBC; 18.15 Spór o handel — T. Haładyj; 18.30 Litewski Magazyn Radiowy — E. Pietruszkiewicz; 18.45 Pod znakiem Pogoni — J. Czerniakiewicz; 19.05 Krzysztof Kurianiuk zaprasza... (Muzyczny Telefon konkurs TAK lub NIE); 21.05 American Country Countdown — prow. K. Pacuda; 22.00 Światowy serwis BBC; 22.30 Lekcja języka niemieckiego; 22.45 Kronika policyjna — prow. A. Jarosz; 23.00 Nocna Orkiestra Radia Białystok — prowadzi Cezary Makarewicz.

radio

PROGRAM I

Wiadomości: 0.05, 2.00, 3.00, 4.00, 5.00, 6.00, 9.00, 10.00, 11.00, 13.00, 14.00, 15.00, 17.00, 18.00, 20.00, 21.00, 22.00; 0.10 Muzyka nocą; 5.07 Niezapomniane melodie; 5.20 Poranne rozmaitości rolnicze; 8.30 Radio Biznes; 9.00 Cztery pory roku; 10.30 Lektury z Jedynką; 10.40 Złote lata Polskiego Beatu: Niebiesko-Czarni; 11.05 Akademia młodych — logarytm, sztuka, kosmos, życie; 11.25 Muzyka; 11.35 Szkoda gadać...; 12.05 Z kraju i ze świata — mag.; 12.25 Przeboje MUZYCZNEJ JEDYNKI; 12.30 Bez tytułu; 12.40 Radio kierowców; 13.08 Muzyka świata; 13.15 Rolnicza antena; 13.35 Orkiestry w repertuarze popularnym; 14.10 Czas dla felietonisty; 14.13 MUZYCZNA JEDYNKA — mag.; 15.03 Notatnik kulturalny; 16.00 Dziennik popołudniowy; 16.10 Aktualności; 16.45 Z archiwum MUZYCZNEJ JEDYNKI; 17.03 System; 17.15 Dziennik Radia Watykańskiego; 17.30 Przeboje non stop; 18.05 Echo „Magazyn Medyczny"; 18.40 Lekcja jęz. angielskiego; 18.55 Przeboje MUZYCZNEJ JEDYNKI; 19.00 Z kraju i ze świata — mag.; 19.30 Radio dzieciom; 20.07 Komunikaty Totalizatora Sportowego; 20.10 Lekcja „Special English"; 20.20 Wszystko jest poezją; 20.25 Koncert życzeń; 20.45 Lektury Jedynki; 21.00 Kronika sportowa; 21.30 Muzyka i aktualności; 22.05 Rozważania; 22.15 Pianiści na estradach świata; 23.00 Dziennik wieczorny — wydarzenia; 23.30 Twórcy polskiej piosenki.

PROGRAM III

Serwis Trójki co godzinę; 5.00 Zapraszamy do Trójki; 6.15 Lekcja jęz. angielskiego; 6.31 Lokalny informator radiowy; 6.45 Czy mówisz po polsku?; 7.31 Lokalny informator radiowy; 7.45 Informacje sportowe; 8.10 O co chodzi?; 8.45 Business news; 9.05 Przed południem; 9.10 PPR — Poranna Porcja Rozrywki; 9.30 Codzienny Informator Ekonomiczny; 10.30 PPR — Przedpołudniowa Porcja Rozrywki, 11.20 Puls Trójki; 12.05 W tonacji Trójki; 13.10 Jou Cleary „Pieśń mordercy"; 13.20 Powtórka z rozrywki; 13.50 Odkurzane przeboje; 14.05 Zimowa canzonetta; 14.30 Michał Bułhakow „Czarny Mag"; 15.05 BRUM; 16.00 Zapraszamy do Trójki; 16.31 Lokalny informator radiowy; 18.10 Informacje sportowe; 19.05 Trójka Bis; 19.12 O czym myśli... Jan Kłosowicz; 19.25 Nasz felietonista; 19.35 Trochę swinga; 20.10 Spotkania o zmroku; 20.15 Trzy kwadranse jazzu; 21.05 Leopold Tyrmand „Dziennik 1954"; 21.15 Harmonia mundi; 22.05 Informacje sportowe; 22.07 Dawne, zabawne; 22.15 Czasy Tyrmanda — Jak powstał „Zły"?; 22.45 New Age — muzyka dla zmęczonych; 22.54 Lekcja jęz. angielskiego; 23.00 To był dzień; 23.25 Klub folkowy; 23.35 Czas poetów; 23.45 Dookoła noc się stała; 0.05 Trójka pod księżycem; 1.05 Piosenki francuskie i włoskie.

telewizja

PROGRAM I

8.00 Dzień dobry — poranny magazyn rozmaitości
9.00 Wiadomości
9.10 Mama i ja — program dla najmłodszych
9.25 Domowe przedszkole
9.50 Porozmawiajmy o dzieciach
10.00 „Dubrowski" — serial prod. radz.
11.00 Giełda pracy — giełda szans
11.20 Przyjemne z pożytecznym
11.40 Gotowanie na ekranie — magazyn kulinarny
12.00 Wiadomości
12.10 Program dnia
12.15—16.00 Telewizja Edukacyjna
12.15 Magazyn notowań
12.50 „Powietrze: naturalna równowaga" — serial popularnonaukowy prod. USA
13.05 Spotkania z cywilizacją
13.15 Kuchnia: Palą się — program Wiktora Niedzickiego
13.35 Nasz Bałtyk
13.50 Rysuj z nami
14.00 Spotkania z cywilizacją — Nowości nauki i techniki
14.10 Gra muzyka
14.30 Laboratorium: Dla XXI wieku — program Wiktora Niedzickiego
14.50 3—2—1 — kontakt: Żyworodne karmione mlekiem — serial dok. prod. USA
15.20 My w kosmosie — Historia astronautyki
15.35 Tele — Komputer
16.05 Dla dzieci: Tik-Tak
16.50 Muzyczna Jedynka
17.00 Teleexpress
17.25 Bill Cosby Show — serial prod. USA
17.50 Automania
18.15 Encyklopedia II wojny światowej — Pętla
18.40 „Trzej z 5528" — reportaż wojskowy
19.00 Wieczorynka
19.30 Wiadomości
19.55 7 minut dla ministra pracy
20.10 „Polne lilie" — film fab. prod. USA
21.50 Listy o gospodarce
22.45 Wiadomości
23.00 Muzyczna Jedynka
23.10 Drogi do wolności rok 1990 — spotkanie z prof. Wiesławem Chrzanowskim
23.25 Inne kino
0.05 Powrót bardów — Jan Kondrat

PROGRAM II

8.00 Panorama
8.10 Program lokalny
8.40 „Przygody Guliwera" — serial anim. prod. USA
9.10 „Pokolenia" — serial prod. USA
9.35 Świat kobiet — magazyn
10.00 Język włoski
10.15 Język angielski w nauce i technice
10.30 Język francuski
11.00 Ojczyzna — polszczyzna
11.15 Truskawkowe Studio — program dla młodzieży
11.45 Przeboje Dwójki
15.55 Powitanie
16.00 Z kart krakowskiego archiwum: I.K.C.
16.30 Panorama
16.40 Reporterzy Dwójki przedstawiają
16.55 „Przygody Guliwera" — serial anim. prod. USA
17.20 Ojczyzna — polszczyzna
17.40 Moja wiara — program red. katolickiej
18.00 Programy lokalne
18.35 „Pokolenia" — serial prod. USA
19.00 „Roger Corman — dziki anioł Hollywoodu" — film dok. prod. USA
20.00 „Zdrowa woda" w Jarocinie — program prezentujący muzykę z festiwalu muzyki rockowej w Jarocinie
20.25 „Oddział Zamknięty" — druga część koncertu zarejestrowanego w październiku '92 r. w klubie Stodoła
21.00 Panorama
21.25 Podatki od 20 procent do 40 procent. Pracownik pewnego przedsiębiorstwa
21.30 Sport
21.45 Koło Fortuny
22.15 Klub filmowy Dwójki: „Pożegnanie jesieni" — film fab. prod. pol.
24.00 Panorama

WOT
WARSZAWSKI OŚRODEK TELEWIZYJNY

8.10—8.40 Kurier o poranku
15.15—16.15 Studio otwarte
18.00—18.30 Telewizyjny Kurier Województw

TV SAT

SAT 1

8.40 Pod słońcem Kalifornii — serial; 9.30 Schatten der Leidenschaft; 10.20 Kłamstwa mają śliczne nóżki — film fab.; 11.55 Hermann, 12.25 Koło szczęścia; 13.05 Halli Galli; 13.55 Schatten der Leiderschaft; 14.45 Sąsiedzi — serial; 15.10 Pod słońcem Kalifornii — serial; 16.00 Trio z czterema pięściami — serial; 16.55 5 mal 5; 17.25 Idź na całość!; 18.00 Program regionalny; 18.30 Dran; 18.45 Wiadomości; 19.00 Kipp-klapp; 19.30 Koło szczęścia; 20.15 Złota parada przebojów muzyki ludowej; 21.10 Przestępstwo w... Fadenkreuz; 22.00 Einspruch; 23.00 Spiegel TV — reportaże, 23.40 Gorący zakład; 0.15 Mann-o-Mann; 1.10 Trio z czterema pięściami — serial.

RTL TELEVISION

9.00 Szef (serial); 10.00 Piękni i bogaci; 10.30 Gorące ceny; 11.00 Ryzykowne!; 11.30 Pojedynek rodzinny; 12.00 Punkt 12; 12.30 Historia Springfieldów; 13.20 Santa Barbara; 14.10 Notruf Kalifornia; 15.00 Morderstwo jest jej hobby; 16.00 Hans Meiser; 17.00 Kto jest tu szefem?, 17.30 Strasznie miła rodzinka; 18.00 Elf 99; 19.15 Explosiv — mag.; 19.45 Dobre i złe czasy; 20.15 Highlander (serial); 21.15 Bez śladu (poszukiwania zaginionych); 22.13 Explosiv — der heisse Stuhl, 23.15 Gottschalk; 0.00 Law And oder; 1.05 Strasznie miła rodzinka; 1.40 Kto jest tu szefem?; 2.15—5.10 Programy powt.

MTV

7.00 Awake on the Wildside; 10.00 VJ Paul King; 13.00 VJ Simone; 16.00 MTV's Greatest Hits; 17.00 The MTV Coca-Cola Report; 17.15 MTV at the Movies; 17.30 MTV News at Night; 17.45 3 From 1; 18.00 MTV Sports; 18.30 MTV Prime; 20.00 Dial MTV; 20.30 MTV's Most Wanted; 22.00 MTV's Greatest Hits; 23.00 The MTV Coca-Cola Report; 23.15 MTV at the Movies; 23.30 MTV News at Night; 23.45 3 From 1; 0.00 MTV's Hits List UK; 2.00 VJ Kristiane Backer; 3.00 Night Videos.

PRO 7

8.10 Hart aber herzlich (powt.); 9.05 Zaklinacz deszczu (powt.); 11.20 Ulice San Francisco (powt.); 12.20 Bill Cosby Show (powt.); 12.50 Harry Fox (serial); 13.40 Klejnot rodzinny (powt.); 15.20 Hart aber herzlich (serial), 16.14 Trick 7; 18.00 Parker Lewis (serial); 18.30 Bill Cosby Show, 19.00 Ulice San Francisco; 20.13 Śmierć umie płakać (film krym. Kanada 1989); 22.05 Dwaj (serial); 23.10 Okrutni (western wł.-hiszp. 1967); 0.55—4.40 Filmy powt.

EUROSPORT

8.30 Aerobik; 9.00 Biathlon w Lillehammer; 10.00 Skoki narciarskie w Lahti; 11.00 Eurogol; 12.00 Jazda figurowa na lodzie: mistrzostwa świata w Pradze; 15.00 Biegi narciarskie w Lillehammer; 17.00 Piłka nożna; 19.00 Wiadomości sportowe 1; 19.15 Jazda figurowa na lodzie — Praga; 22.00 Boks; 23.00 Kick-boxing; 24.00 Wyścigi motocyklowe; 1.00 Wiadomości sportowe 2.

BIURO REKLAM I OGŁOSZEŃ
☎ 251-16
Współczesna

Co, gdzie, kiedy?

TEATRY

Teatr Dramatyczny im. Al. Węgierki w Białymstoku — „Śluby panieńskie" (duża scena), godz. 12, „Zapiski oficera Armii Czerwonej" (mała scena), godz. 14, „Terminator" (Magazyn Dekoracji), godz. 16.15.

Białostocki Teatr Lalek — „Baśń o dwóch nieustraszonych rycerzach", godz. 10, „Co się stało z naszą bajką" (MGOK Pisz), godz. 10 i 12.

Teatr Lalek w Łomży — „Jak królewna w zgadywanki grała" (DK Zambrów), godz. 10, 11.30.

Galeria Białostockiego Towarzystwa Przyjaciół Sztuk Pięknych, ul. Warszawska 25, czynna od wtorku do piątku w godz. 13—17. Wystawa prac członków Stowarzyszena.

KINA W BIAŁYMSTOKU

„POKÓJ" — „Dracula" (USA, l. 15), godz. 10. 17.20, 19.30 (ostatnie dni), „Mój kuzyn Vinny" (USA, l. 15), godz. 12.30, 15.

„TON" — „Myszy i ludzie" (USA, l. 15), godz. 11, 13, 15.30, 17.30, 19.30.

„FORUM" — Młodzieżowa Akademia Filmowa „Tess", godz. 12, „Milczenie owiec" (USA, l. 18), godz. 15.30, 17.30, „Chłopcy z ferajny" (USA, l. 15), godz. 19.30.

„SYRENA" — „Drugstore Cowboy" (USA, l. 15), godz. 15.30, „Gorzkie gody" (franc., l. 18), godz. 17.30, 20.

KINA W WOJEWÓDZTWACH BIAŁOSTOCKIM

Bielsk Podlaski „Znicz" — „Park jest mój" (USA, l. 15).

Dąbrowa Białostocka „Lotos" — „Rajski ptak" (pol., l. 15), „Samotny wilk Mc Quade" (USA, l. 15).

„Drohiczyn „Daniel" — „Gladiator" (USA, l. 15), „Komando Foki" (USA, l. 15).

Siemiatycze „Chrobry" — „Klejnot Nilu" (USA, l. 12).

Sokółka „Sokół" — „Kevin — sam w Nowym Jorku" (USA, l. 12).

ŁOMŻYŃSKIM

Łomża „Millenium" — „Imię róży" (franc.-niem., l. 15), godz. 16, „Sublokator" (USA, l. 15), godz. 18, „Wielka wsypa" (pol., l. 15), godz. 20.

Ciechanowiec „Meteor" — „Uciekający pociąg" (USA, l. 15).

SUWALSKIM

Suwałki „Bałtyk" — „Kosiarz umysłów" (USA, l. 12), „Sajgon" (USA, l. 18).

Augustów „Iskra" — „Przygody Rabbiego Jakuba" (franc., l. 12).

Bemowo Piskie „Wrzos" — „Kevin — sam w Nowym Jorku" (USA, l. 12).

Ełk „Polonia" — „Psy" (pol., l. 15).

Giżycko „Fala" — „Senakera" (USA, l. 12).

Kowale Oleckie „Pionier" — „Nico" (USA, l. 15).

W razie wypadku

Policja — tel. 997

Straż Pożarna — tel. 998

Pogotowie Elektryczne — tel. 991

Pogotowie Gazowe — tel 992

Pogotowie Techniczne Wodociągów — tel 994

Informacja o usługach — tel. 73-23-33.

Pomoc Drogowa — tel 43-28-70

SŁUŻBA ZDROWIA W BIAŁYMSTOKU

Pogotowie Ratunkowe, ul Poleska 89, tel. biura wezwań 990, 999, 524-192. Informacja Pogotowia tel 22-222.

Ambulatorium Pogotowia, ul Poleska 89
— **Pediatryczne** — czynne w dni robocze w godz 19—7, w wolne soboty w godz 15—7, w niedziele i święta w godz 7—7
— **Internistyczne** — czynne codziennie przez cała dobę.
— **Stomatologiczne** — czynne w dni robocze w godz 19—7, w wolne soboty w godz 15—7, w niedziele i święta w godz. 7—7.

Gabinety zabiegowe:
— **Internistyczny dla dorosłych** — czynny codziennie przez całą dobę.
— **Gabinet dla dzieci** czynny w dni robocze w godz 19—7, w wolne soboty w godz. 15—7, w niedziele i święta 7—7.

Ambulatorium Chirurgiczne dla dorosłych — ul I. Białówny 11, tel 240-41.

Ambulatorium Chirurgii Dziecięcej, ul. Wołodyjowskiego 3a.

„Hospicjum" Punkt Konsultacyjny Towarzystwa Przyjaciół Chorych, ul. Świętojańska 1c, tel 415-607 — czynny przez cała dobę

APTEKA
(ostry dyżur)

ul. Suraska 2.

SZPITALE DYŻURY CODZIENNE

Woj. Szpital Zespolony im. J. Śniadeckiego, ul. M. Skłodowskiej-Curie 26, tel. 216-21 do 26 i 270-41 — dyżuruje rehabilitacja oraz oddziały dziecięce: chirurgia, reanimacja, laryngologia, wewnętrzny.

Woj. Szpital Specjalistyczny im. K. Dłuskiego, ul. Żurawia 14 do godz. 15 tel. 327-570 i 327-694, po godz. 15 tel. 323-593 dyżurują oddziały: gruźlicy dziecięcej, sztucznej nerki, zakaźny dorosłych.

Specjalistyczny Dermatologiczny ZOZ, ul Św Rocha 3, tel 253-01 i 202-03

Szpital Onkologiczny ul Ogrodowa 12, tel 327-100

OSTRE DYŻURY

W DNIU 9.III.1993 R.

CHIRURGIA, REANIMACJA KARDIOLOGICZNA, WEWNĘTRZNY, LARYNGOLOGIA, OKULISTYKA, NEUROLOGIA, ZAKAŹNY DZIECIĘCY — **Woj. Szpital Zespolony im. J. Śniadeckiego,** ul. M Skłodowskiej-Curie 26, tel 216-21 do 26 i 270-41.

POŁOŻNICTWO z GINEKOLOGIĄ — Woj. Szpital Zespolony im. J. Śniadeckiego, ul Warszawska 15, tel 327-100

ODDZIAŁ GRUŹLICY — Specjalistyczny P/Gruźliczy ZOZ, ul Warszawska 18, tel 412-952

W ŁOMŻY

Pogotowie Ratunkowe — tel. 999 oraz 38-55

Pogotowie Chirurgiczne — Szosa Zambrowska 1/27 — czynne całą dobę

Woj. Szpital Zespolony, ul. M. Skłodowskiej-Curie 1, tel. 24-01.

Apteka (ostry dyżur), ul. Giełczyńska 1, tel. 32-44.

W SUWAŁKACH

Pogotowie Ratunkowe — tel. 999.

Woj. Szpital Zespolony, ul. Gwardii Ludowej 60, tel. 62-546.

Apteka (ostry dyżur), ul. Konopnickiej 3, tel 50-91.

TELEFONY ZAUFANIA

Białystok — Komitet Ochrony Praw Dziecka — tel. 322-322, czynny we wtorki i piątki w godz. 16—18

Białystok — tel. 988, czynny codziennie w godz 16—22.

Łomża — tel. 988 — czynny w poniedziałki, środy i piątki w godz. 16.30—21.30.

Suwałki — tel 49-41 — czynny codziennie w godz. 16—7

RADIO TAXI ☎ 919

SPORT

Nad Czarną Hańczą

W piątek w Suwałkach odbył się I Turniej Karate Shotokan „Nad Czarną Hańczą". W turnieju wystartowało 65 zawodników z całego kraju.

Oto wyniki:

Kumite indywidualne dziewczęta 9—7 kyu — 1. **Justyna Korol** (Suwałki), 2. **Barbara Szmidt** (Łomża), 3. **Joanna Perkowska** (Suwałki) 6—1 kyu: 1. **Iwona Sokołowska** (Łomża), **Łukowska**, 3. **Kamila Gardocka** — wszystkie z Suwałk.

Kata indywidualne dziewczęta: 9—7 kyu: 1. **Jolanta Bukpaś**, 2. **Joanna 2. Justyna Korol**, 3. **Joanna Perkowska** — obydwie z Suwałk, 6—1 kyu: 1. **Joanna Łukowska**, 2. **Joanna Bukpaś**, 3. **Lidia Derancz** — wszystkie z Suwałk.

Kumite indywidualne chłopców: 9—7 kyu: 1. **Adam Dawidowicz**, 2. **Łukasz Ciechanowicz** (obaj z Suwałk), 3. **Michał Rogocki** (Łomża), 6—5 kyu: 1. **Mariusz Garniewski** (Suwałki), 2. **Jacek Chojnowski** (Łomża), 3. **Grzegorz Szreder** (Rumia), 4—1 kyu: 1. **Marek Klimaszewski** (Suwałki), 2. **Grzegorz Rogiński**, 3. **Józef Pachur** — obaj z Gdańska.

Kata indywidualne chłopców: 9—7 kyu: 1. **Adam Dawidowicz** (Suwałki), 2. **Robert Jankowski**, 3. **Michał Rocki** (obaj Łomża), 6—5 kyu: 1. **Mariusz Garniewski** (Suwałki), 2. **Jacek Chojnowski** (Łomża), 3. **Antoni Kilon** (Suwałki), 4—1 kyu: 1. **Marek Klimaszewski** (Suwałki), 2. **Józef Pachur**, 3. **Grzegorz Rogiński** (obaj Gdańsk). (mag)

To nie play off ale...

Z pewnością kibice basketu zacierają już ręce na myśl o spotkaniach w systemie play off koszykarzy Instalu, ale trzeba też pamiętać o innych drużynach z tego klubu walczących na parkietach.

W spotkaniu o wejście do II ligi rezerwy Instalu przegrały z liderem rozgrywek AZS AWF Warszawa 98:82 (47:38). Najwięcej punktów dla białostoczan zdobyli: **Karwowski** — 22, **Czaban** — 19, **Bogusz** — 16. Instal zajmuje trzecie miejsce.

W eliminacjach do mistrzostw Polski juniorów Instal pokonał na wyjeździe Legię Warszawa 84:75 (36:37). Najskuteczniej w Instalu rzucali: **Bogusz** — 34, **Karwowski** — 22, **Kalinowski** — 17.

W eliminacjach do MP kadetów Instal pokonał w Warszawie rezerwy Polonii 122:37 (62:29). Najskuteczniej rzucali: **Kusznerko** — 31, **Kwiecień** — 30, **Juziuczuk** — 16. (mag)

Wszystko przed czasem

Z powodzeniem wystartowali młodzi judocy Hetmana Białystok w I Ogólnopolskim Turnieju klasyfikacyjnym juniorów i juniorek. Zawody odbyły się we Wrocławiu. **Agnieszka Kupraszewicz** stoczyła pięć walk, we wszystkich odniosła zwycięstwo. Trzy pojedynki wygrała przed czasem. W finale kategorii do 56 kg pokonała **Katarzynę Stryjek** z Poloneza Warszawa.

Jej klubowy kolega **Paweł Adamowicz** startował również w kategorii do 56 kg, tyle że w grupie chłopców. Białostoczanin zajął trzecie miejsce. Trzy walki wygrał przed czasem, zaś w pojedynku o finał przegrał, niestety, przed czasem.

Warto nadmienić, iż **Paweł Adamowicz** startował o kategorię wiekową wyżej, gdyż jest juniorem młodszym. (mag)

Dołożyli warszawiakom

W minioną niedzielę rozegrano kolejne spotkania II ligi tenisa stołowego. W rywalizacji pań spotkały się drużyny LZS „Kłos" Solniczki i SKS — 40 Warszawa. Warszawska drużyna poniosła porażkę 5:10. Punkty dla „Kłosa" zdobyły: **Barbara Gierasimczuk** — 4, **Barbara Kuczko** — 3 i **Barbara Hryniewicka** — 1, w grach deblowych: **Barbara Gierasimczuk** — **Barbara Hryniewicka** oraz **Barbara Kuczko** — **Katarzyna Borkowska**.

Przy pingpongowych stołach spotkali się również panowie. LZS „Kłos" Solniczki rywalizował ze stołecznym Marymontem. I tu drużyna z Warszawy musiała uznać wyższość przeciwnika w stosunku 3:10. Punkty dla „Kłosa" zdobyli: **Marcin Chwojko** — 3, **Jan Sawoniuk** i **Władimir Zienko** — po 2 oraz **Marek Iwanicki** — 1. W grach deblowych: **Marcin Chwojko** — **Jan Sawoniuk** i **Marek Iwanicki** — **Władimir Zienko**.

W sobotę rozegrano III wojewódzki turniej klasyfikacyjny juniorek i juniorów. Wśród juniorek najlepszymi okazały się: **Elżbieta Rusiłowicz**, **Katarzyna Siemieńczuk** i **Katarzyna Skolimowska**, a wśród juniorów — **Jan Sawoniuk**, **Paweł Bołtruczuk** i **Paweł Treszczotko**. (mip)

Giełda pracy

☆ Młody, po wojsku, technik przetwórstwa tworzyw sztucznych, znajomość IBM, podejmie pracę, chętnie w handlu lub inne propozycje, tel. 322-850.

☆ Dwie dziewczyny po Liceum Ekonomicznym z krótkim stażem pracy czekają na oferty, tel. 761-359.

☆ Przyjmę pracę pomocy domowej lub opiekunki osób starszych. Mogę opiekować się dziećmi, tel. 611-956.

☆ Firma polsko-amerykańska poszukuje prezenterów-sprzedawców swoich wyrobów. Wysokość zarobków zależy od operatywności akwizytora. Wymagamy kaucji, którą możesz odzyskać, gdy się nie sprawdzisz, tel. 325-661.

☆ Kobieta podejmie pracę, tel. 10-14-49.

☆ Zatrudnię lakiernika, ul. Zwycięstwa 78, tel. 513-675.

☆ Fryzjerka damsko-męska szuka pracy, 519-507.

☆ Księgowa — wykształcenie wyższe ekonomiczne, staż pracy na stanowisku głównego księgowego w handlu i przemyśle oczekuje na ofertę pracy, tel. 431-392 po 16.00.

☆ Młody bez nałogów, z wykształceniem średnim (tech. leśnik), prawo jazdy A, B, T, ze znajomością podstaw obsługi komputera — poszukuje pracy. Tel. grzecz. po 16-tej, 75-21-56.

☆ U. R. w Ełku, ul. Piłsudskiego 4, tel. 10-72-65 zatrudni architekta z uprawnieniami budowlanymi lub inżyniera budowlanego z uprawnieniami i praktyką w administracji samorządowej lub rządowej na stanowisko kierownika oddziału Architektury i Nadzoru Budowlanego. Wymagany 5-letni staż pracy oraz wiek do 45 lat.

☆ 43-letnia rencistka, wykształcenie średnie, energiczna z dobrą prezentacją podejmie pracę, 414-923.

☆ Spółka Akcyjna „TOR" Białystok, ul. Choroszczańska 24 poszukuje kandydatów na stanowisko głównego księgowego, tel. 510-972.

☆ Młody mężczyzna podejmie pracę w ciastkarni, 285-94.

☆ S.T.U. „Hestia Insurance" S.A. — 014 Białystok, ul. Warszawska 43, pok. 308 zatrudni na umowę zlecenie specjalistów i pośredników ubezpieczeniowych z wynagrodzeniem prowizyjnym, tel./fax 325-681.

☆ Poszukuję specjalistów, akwizytorów i pośredników ubezpieczeniowych, tel./fax 325-681.

☆ Zlecenia i praca na umowę zlecenia dla specjalistów oraz akwizytorów ubezpieczeniowych, tel./fax 325-681.

Wszystkim, którzy wzięli udział w ostatniej drodze ukochanego
MĘŻA I OJCA TADEUSZA SŁOJEWSKIEGO
serdeczne podziękowania składa:
RODZINA
g 3185-1

ZARZĄD MIEJSKI W GRAJEWIE

ogłasza
konkurs na stanowisko

Specjalisty d/s ekonomiczno-administracyjnych oświaty w Urzędzie Miejskim w Grajewie.

Kandydaci winni spełniać warunki:
1) wykształcenie wyższe lub średnie ekonomiczne, techniczne lub prawnicze;
2) znajomość funkcjonowania podmiotów gospodarczych w obecnej sytuacji społeczno-ekonomicznej;
3) staż pracy minimum 5 lat;

Zgłoszenia powinny zawierać:
— pisemną deklarację przystąpienia do konkursu z motywacją;
— życiorys i kwestionariusz osobowy z fotografią;
— dokumenty dotyczące kwalifikacji zawodowych;
— opinię z ostatnich trzech lat pracy;

Oferty należy składać:
Urząd Miejski w Grajewie, ul. Strażacka 6 w terminie do dnia 30 marca 1993 r.

k 648-1

Spółdzielnia Mieszkaniowa Lokatorsko-Własnościowa w Bielsku Podlaskim

informuje, że istnieje możliwość
nabycia mieszkań:

kat. M-2 o pow. 35,26 m kw.
kat. M-3 o pow. 52,30 m kw.
kat. M-4 o pow. 63,75 m kw.
za środki przyszłych lokatorów.

Chętni winni wpłacić 50 proc. wymaganego wkładu do dnia 15 kwietnia 1993 r., a pozostałe 50 proc. do dnia 15 maja 1993 r.
Przewidywany średni **koszt 1 m kw. pow. wynosi 3.800.000 zł** i jest zróżnicowany w zależności od kondygnacji.
Planowany termin oddania do użytku — 30 kwietnia 1993 r.
Zgłoszenia w formie podań przyjmowane będą od dnia **15.03.1993 r.** Decyduje kolejność złożenia podań.
Bliższe informacje można uzyskać w siedzibie Spółdzielni lub telefonicznie w dziale członkowskim nr 40-25.

g 3181-1

PRZEDSIĘBIORSTWO PRZEWOZU TOWAROW PKS
w Białymstoku, ul. Octowa 2
świadczy usługi w zakresie:
1. Napraw pojazdów wysokotonażowych,
2. Pracy pogotowia technicznego, holowanie,
3. Diagnostyki — samochodów ciężarowych o dopuszczalnym ciężarze całkowitym powyżej 3,5 t, autobusów, przyczep, naczep, ciągników rolniczych
   — dopuszczenie pojazdów do ruchu międzynarodowego
   — dopuszczenie pojazdów do przewozu materiałów niebezpiecznych.

GWARANTUJEMY WYSOKĄ JAKOŚĆ, NISKIE CENY I KRÓTKIE TERMINY WYKONYWANYCH USŁUG W GODZINACH OD 6.00 DO 20.00.

Wszelkie informacje można uzyskać pod telefonem 270-31 w. 256, 274.

g 3180-1

Rejon Energetyczny Białystok przeprasza odbiorców energii elektrycznej za przerwy w dostawie, które wystąpią:

m. Białystok:

— 10.03.93, godz.: 8—17 ul. Jagiellońska od Dojlidzkiej do torów, Kołodziejska, Folwarczna, Szczecińska, Drewniana, przy garażach.

Miejscowości:

— 10—19.03.93, godz.: 8—16 w Michałowie ulice: Hieronimowska, Kamieniobrodzka, Młynowa, Nowy Świat, Polna, Podgórna, Ogrodowa, Hieronimowska — os. mieszkaniowe, Baza Obwodu Drogowego, GS, Kazimierowo.

W związku z planowanymi wyłączeniami energii elektrycznej podanymi wyżej nastąpią kilkuminutowe zaniki napięcia dla części osiedli, do których te ulice należą. Wyłączenie dotyczy również zakładów usługowych i warsztatów rzemieślniczych znajdujących się przy tych ulicach.
Bliższych informacji udziela Pogotowie Energetyczne, tel 991.

k 528-1

Rejon Energetyczny w Giżycku informuje odbiorców miejscowości **Mikołajki** zamieszkałych przy ulicach **Dąbrowskiego i Kolejowej** o przerwach w dostawie energii elektrycznej w okresie **od 9.03.93 do 15.04.93** w godzinach 7.00—15.00.
Powyższe przerwy związane są z prowadzonym remontem sieci energetycznej w w/w rejonie miasta.
Bliższych informacji udziela Posterunek Energetyczny w Mikołajkach, tel. 16-152, 16-452 do godz. 15.00.

k 528-1

sprzedam

ROLNICZA Spółdzielnia Produkcyjna w Starym Korninie, 17-206 Stary Kornin, tel. Hajnówka 138-11, sprzeda: ciągnik U-914, przyczepa samozbierająca T-010, czyszczalnia do zboża Petkus, silnik S-539 star 200 (nowy wał korbowy), sam. żuk A-11B, sam. star 66 (warsztat, wojskowy), w/w maszyny są w bardzo dobrym stanie technicznym.

g 3177-1

WAGĘ samochodową do żywca. Orla, tel. 289.

p 120-1

C-360, 1984, 42.000.000 Łozowo 77, Dąbrowa Białostocka.

g 3189-0

kupię

CIĄGNIK C-330 lub T-25A, tel. 189-509.

g 3170-1

sklepy

SKLEP poszukuje dostawców parkietu, boazerii, listew, Łódź, ul. Rewolucji 20, tel. 33-71-43, 86-43-86.

k 632-0

hurt

WYROBY z laycry: getry, narciarki, kolarki. Wszystkie rozmiary. Różne kolory. Producent: Pabianice, ul. Bukowa 8a.

k 633-1

mieszkania

MIESZKANIA: dwupokojowe — Dziesięciny, 36 m kw. II piętro, telefon, 158 mln., jednopokojowe — centrum, parter, 25,4 m kw., 110 mln. sprzeda Agencja „AMICUS" Sienkiewicza 22, 433-872, 436-208.

g 3182-0

DO wynajęcia w centrum Białegostoku. Wiadomość: Zambrów, tel. 46-55.

g 3187-1

MSM Suwałki, tel. 61-236 sprzedaje mieszkania na Osiedlu Daszyńskiego w Suwałkach w cenie od 2.950 tys. zł do 3.200 tys. zł. Termin przekazania mieszkań 31.03.1993 r.

k 341-1

lokale

POLBUD w Bielsku Podlaskim, tel. 24-91 wynajmie 320 m kw. powierzchni ogrzewanej na działalność handlową, biurową lub produkcyjną.

k 590-00

praca

AKWIZYCJA słodyczy, 612-837.

g 3163-1

biznes %

PRODUCENT dzianiny bistorowej poszukuje odbiorcy z zezwoleniem eksportowym, Łódź, tel. 72-92-93.

g 3161-1

towarzyskie

AGENCJA Towarzyska zatrudni panie zakwaterowanie Warszawa 36-49-91.

k 413-0

matrymonialne

„IRENA" Wolsztyn P-17 oferty matrymonialne. Fotokatologi.

p 97-0

różne

WĘGIEL kostka gat. I — 1.200.000, orzech gat. I — 1.180.000, miał na zamówienie, cement, nawozy. Stacja Lewickie, tel. 196-182.

g 2767-0

Uroczysty apel w SP 22

„MOI ZŁOCI"...

Lodowisko w Zwierzyńcu wyjątkowo uroczyście i kolorowo wyglądało wczoraj w promieniach zimowego jeszcze słońca. Punktualnie o godz. 10 rozpoczął się uroczysty apel Szkoły Podstawowej nr 22 im. M. Konopnickiej w Białymstoku. Bohaterami byli łyżwiarze „22", którzy z czterech rozegranych konkurencji XVIII ZIMOWYCH IGRZYSK MŁODZIEŻY SZKOLNEJ w NOWYM TARGU wygrali trzy (jazdę szybką dziewcząt i chłopców oraz „Błękitną Sztafetę") zdobywając 16 medali.

Gratulacje zawodnikom składali: kurator oświaty i wychowania — **Piotr Litermus** oraz w imieniu wicewojewody, **Aleksandra Usakiewicza**, zastępca dyrektora Wydziału Spraw Społecznych Urzędu Wojewódzkiego **Mikołaj Linkiewicz** i w imieniu prezydenta Białegostoku, wiceprzewodniczący Miejskiej Rady, **Marek Kozłowski**.

Prezentacja wypadła niezwykle okazale. Łyżwiarze podjeżdżali kolejno do dyrektora szkoły — **Zdzisława Omiliana** wręczając mu zdobyte puchary, a było ich aż 12, wywalczonych w mistrzostwach makroregionu i Zimowej Ogólnopolskiej Spartakiadzie Młodzieży. Wiele słów uznania skierowano do twórcy sukcesów, nauczyciela wf — **Janusza Bielawskiego**.

— Pracę w szkole rozpocząłem przed sześcioma laty — stwierdził J. Bielawski. — Było wówczas pięć par łyżew. Recepta na sukces to entuzjazm, solidny trening i doskonałe warunki stworzone przez dyrekcję i Radę Pedagogiczną.

Składając życzenia swym podopiecznym Janusz Bielawski powiedział:

— Moi złoci — dziewczęta i chłopcy, nie sprawiliście wszystkim zawodu, poświęciliście swój wolny czas na ciężki trening. Dziś mamy olbrzymią satysfakcję.

Podczas apelu kierownik drużyny, **Mikołaj Wołkowycki** uhonorowany został srebrną odznaką „Zasłużony Działacz Kultury Fizycznej".

Następnie oglądaliśmy w akcji bohaterów ostatnich zimowych igrzysk. Ubrani w aerodynamiczne kostiumy dali pokaz jazdy szybkiej i fragmenty konkurencji „Błękitna Sztafeta".

Medale i punkty dla SP 22 w tegorocznych igrzyskach wywalczyli: jazda szybka — **Małgorzata Wawreniuk** (VIII klasa), **Iza Kościuczyk** (VII), **Anna Kownacka** (VIII), **Urszula Kurbat** (VII); chłopcy — **Artur Karczewski** (VIII), **Piotr Juchniewicz** (VIII), **Grzegorz Pietruczuk** (VII), **Piotr Tichoniuk** (VIII), „Błękitna Sztafeta" — **Marta Bakier** (VI), **Paulina Domaszewicz** (VI), **Patrycja Broniszewska** (VI), **Katarzyna Misiejuk** (V), **Karolina Futryn** (V), **Anna Charkiewicz** (V).

Do zobaczenia za rok na tym samym lodowisku i z takim samym „bagażem" medali.

LESZEK TARASIEWICZ

Reprezentacja Szkoły Podstawowej nr 22 w Białymstoku, która odniosła bezapelacyjny sukces w XVIII Zimowych Ogólnopolskich Igrzyskach Młodzieży Szkolnej w Nowym Targu. Pierwszy z prawej twórca sukcesu — mgr JANUSZ BIELAWSKI.

Kurator oświaty i wychowania — Piotr Litermus wręcza upominki medalistom Zimowych Igrzysk w łyżwiarstwie. Pierwszy z prawej zdobywca pięciu medali ARTUR KARCZEWSKI.

Fot. ZDZISŁAW LENKIEWICZ

MP W PŁYWANIU

Jak pływać, to po medale!

W Ostrołęce odbyły się pływackie zimowe mistrzostwa Polski juniorów. Walczyli czternastolatkowie. Bardzo dobrze zaprezentowali się zawodnicy Juvenii Białystok. Zdobyli oni aż osiem medali oraz wywalczyli 14 miejsc w finałach „a". Białostoczanie wywalczyli 3 miejsce w klasyfikacji medalowej.

Krzysztof Wiklański wywalczył cztery medale. Dwa razy stawał na najwyższym podium (400 m st. zmiennym — 5:01,3 i 200 m st. zmiennym — 2:23,1), i dwa razy był trzeci (200 m st. grzbietowym — 2:19,4 i 100 m st. grzbietowym — 1:05,6).

Piotr Buczko zdobył srebro na 400 m st. dowolnym — 4:26,4. Dwa razy był czwarty — 200 m st. dowolnym rezultat 2:07,2 i 100 m st. dowolnym wynik 59,5.

Magdalena Iwaniuk zdobyła brąz na 200 m st. zmiennym — 2:34,9. Dwa razy była piąta: 200 m st. motylkowym — 2:39,2 i 100 m st. motylkowym — 1:13,4.

Sztafeta w składzie: **Buczko, Wiklański, Nikoniuk, Walczuk** rezultatem 4:00,1 zdobyła srebro na 4×100 m st. dowolnym, zaś **Buczko, Wiklański, Świderski** i **Humbl** zdobyli brąz w sztafecie 4×100 m st. zmiennym — 4:28,0.

Wszyscy są uczniami SP 29 w Białymstoku i trenują pod okiem Haliny Stepańczuk. (mag)

Zadecydował finisz

Siatkarki AZS Białystok spotkaniami z AZS Słupsk zakończyły rozgrywki II ligi. Przypomnijmy: białostoczanki uplasowały się na drugiej pozycji. Awans do ekstraklasy wywalczył zespół Nike Węgrów. Podopiecznym **Adama Aronowicza** pozostał jeszcze cień szansy, gdyż aktualni pierwszoligowcy nie są w najlepszej kondycji — istnieje szansa na baraże.

— Jak ocenia pan występ swojej drużyny?

Adam Aronowicz: Przed rozpoczęciem rozgrywek nie zakładaliśmy walki o awans do I ligi. Po rozeznaniu w układzie sił nasz cel miała wyznaczyć pozycja w tabeli po pierwszej rundzie. Pierwsza faza rozgrywek pokazała, iż awans jest w naszym zasięgu.

— Co sprawiło, iż nie wygraliście ligi?

— Zmarnowaliśmy finisz ligi. Przyczyn tej sytuacji było kilka. Jedna z nich to zbyt krótka ławka rezerwowych, druga — praktycznie brak przygotowań przed sezonem. Biorąc te dwie rzeczy pod uwagę należało się spodziewać kontuzji i zmęczenia zawodniczek. Nie mieliśmy po prostu szczęścia. **Dorota Gryka** — kluczowa siatkarka doznała kontuzji w najważniejszym meczu. Myślę, że gdyby grała mecz z Nike Węgrów, rozstrzygnęlibyśmy na swoją korzyść.

— Kto zasłużył na wyróżnienie?

— W zasadzie cały zespół, dziewczęta poczyniły spore postępy, szczególnie w grze defensywnej i grały w z pełnym zaangażowaniem. Trudno wymienić jakieś nazwisko.

— Jakie są plany na przyszłość?

— Trenujemy i czekamy na wieści ze związku. Jak dotąd nikt nie złożył rezygnacji z grania. I to jest najważniejsze. (mag)

Ludzie! Kupujcie karnety!

Piłkarze Jagiellonii rozegrali już inauguracyjny pojedynek w I lidze, lecz dopiero od dziś można kupować karnety na spotkania białostoczan rozgrywane na stadionie przy ul. Jurowieckiej.

Cena jednego — 200 tys. złotych — za osiem spotkań. Przy okazji uwaga, wśród nabywców rozlosowane będą atrakcyjne nagrody, telwizor Biazet tc 201, a także tuner stereo i gramofon stereo marki Sanyo.

Informujemy również, iż bilet normalny kosztuje 35 tys. złotych, ulgowy 20 tys. złotych. Bilety i karnety można nabywać już od jutra od godz. 9 w siedzibie klubu przy ul. Jurowieckiej 21. (mag)

SPORT TAKŻE NA STR. 11.

„Galopujące sandały" i spółka

Odbyła się już druga runda rozgrywek koszykarskich o puchar prezesa Spółdzielni Mieszkaniowej Słoneczny Stok.

Wyniki: grupa „A" — Galopujące Sandały — Blazers 89:9, Wilki — Połamane Skrzypce 33:31. W grupie tej prowadzą „Galopujące Sandały" — 4 pkt.

Grupa „B" — Warriors — Pfiks Suns 96:19, Royal — Bad Boys 41:58. Na czele Warriors — 4 pkt.

Grupa „C" — Genticus I — Witosa 8/9 121:49, Genticus Pieczurki — Dziurawe Trampki 97:37. Prowadzi Genticue I — 4 pkt.

Grupa „D" — Genticus II — Genticus Dziesięciny 77:65, Lewe Trampki — Orły Słoneczny Stok 77:65. Na pierwszym miejscu Genticus II. (mag)

EURO GOL

PIEKŁO PO GRECKU

Piekłem nazwali hiszpańscy dziennikarze atmosferę podczas meczu Olympiakos Pireus — Atletico Madryt. Piłkarze z Madrytu wywieźli z Grecji remis, ale o pojedynku tym chcieliby jak najszybciej zapomnieć.

Z trybun w kierunku ławki rezerwowych Atletico posypały się butelki i kamienie. Mało tego. Bernd Schuster zaatakowany został pięściami przez bramkarza drużyny gości. Rewanż w tym ćwierćfinale PZP zapowiada się ciekawie.

Pozostaje tylko pytanie, ile taka postawa będzie kosztować grecki klub?

PO LIDZE PUCHAR

Ostre tempo rozgrywek narzucili piłkarze naszej ekstraklasy. Ledwie rozpoczęli rozgrywki ligowe, a już w najbliższą środę odbędą się pierwsze mecze Pucharu Polski.

Oto zestaw par: Ruch II Chorzów — Wisłoka Dębica, GKS Katowice — ŁKS Łódź, Śląsk Wrocław — Widzew Łódź, KP Wałbrzych — Legia Warszawa.

YEBOAH W EINTRACHCIE...

Długo wahał się snajper Bundesligi, czatnoskóry Ganijczyk, **Anthony Yeboah**, aż wreszcie — na 24 godziny przed meczem na szczycie, Eintracht Frankfurt — Bayern Monachium, podjął męską decyzję. 26-letni napastnik przedłużył swą umowę i do 30 czerwca 1996 r. grać będzie w Eintrachcie Frankfurt.

„Czuję się tu znakomicie — powiedział Yeboah — i dlatego odrzuciłem furę pieniędzy, jaką zaoferowali mi działacze z Bayernu..."

VAN BASTEN W ZIMNEJ WODZIE

Z 10-dniowego pobytu w Holandii, gdzie poddawany był rehabilitacji po operacji stopy, powrócił do Mediolanu holenderski piłkarz AC Milan, Marco van Basten. Zawodnikowi zalecono m.in. biegi wzdłuż wybrzeża Morza Północnego i moczenie nogi w jego zimnych wodach.

W grudniu van Basten przeszedł operację prawej kostki, a od czasu zabiegu nie miał kontaktu z piłką. Niebawem zostanie on poddany badaniom lekarskim w Mediolanie, w celu opracowania programu dalszego ciągu rehabilitacji na najbliższe tygodnie. Pierwotnie zakładano, że Holender będzie mógł grać już od początku marca, ale przebieg rekonwalescencji wskazuje na to, że rozbrat zawodnika z futbolem, potrwa przynajmniej do końca bm.

MAJĄ O CO GRAĆ!

Piłkarze AC Milan mają w tym sezonie szanse zdobycia trzech trofeów — mistrzostwa Włoch, pucharu tego kraju oraz wygrania rywalizacji w lidze mistrzów (Puchar Europy). Gdy mediolańczycy sięgną po „potrójną koronę" — każdy z piłkarzy otrzyma nagrodę 640 tys. dolarów.

KONIEC MĘKI

Kibice Hartlepoolu, drugoligowego klubu angielskiego, zgotowali swoim ulubieńcom owacje po tym, jak Andy Saville zdobył bramkę w meczu z Blackpoolem, zakończonym remisem 1:1. Gol Saville'a był pierwszą bramką Hartlepoolu od... 1227 minut, czyli od ponad 14 spotkań!

(opr. mag)

GAZETA Współczesna — dziennik regionalny. Redaguje kolegium: Wojciech Jarmołowicz (p.o. redaktora naczelnego), Grzegorz Daszuta (sekretarz redakcji), Wiesław Janicki, Maria Kaczyńska, Grażyna Mikłaszewicz, Joanna Pilcicka. WYDAJE: „Kresy" BG, sp. z o.o., prezes Adam Dolistowski, tel. 209-35. Adres: Białystok, ul. Suraska 1, skr. poczt. 193, teleks 85-21-06, fax 232-45, p.o. REDAKTORA NACZELNEGO — tel. 277-10, SEKRETARIAT REDAKCJI — 215-08, magazyn TYDZIEŃ — tel. 226-23, DZIAŁ INFORMACJI — tel. 211-18 i 232-41, DZIAŁ PUBLICYSTYKI — tel. 253-66, DZIAŁ SPORTOWY — tel. 223-17, DZIAŁ MARKETINGU I PROMOCJI — tel. 232-44, FOTOREPORTERZY — tel. 232-42, REDAKCJA NOCNA — tel. 75-32-81, fax — 75-28-27, KOREKTA — tel. 75-28-17, BIURO OGŁOSZEŃ — tel. 251-16. ODDZIAŁY: Łomża, Aleja Legionów 7, tel/fax 56-97. Suwałki, ul. Kościuszki 32, tel./fax 57-26, tel. 30-00. DRUK: Białostockie Zakłady Graficzne. ZA TREŚĆ OGŁOSZEŃ REDAKCJA NIE ODPOWIADA.

REDAKTOR WYDANIA: TOMASZ KLESZCZEWSKI
REDAKTOR DEPESZOWY: JOLANTA SIEROCKA
KIEROWNIK KOREKTY: WANDA BOCHENKO
DRUKOWAŁ: ANDRZEJ DOJLIDKO