Wojewódzka Biblioteka Publiczna im. L. Głębickiego
Czytelnia Czasopism
w B-stoku

HETMAN MISTRZEM POLSKI — szczegóły na stronie 12.

GAZETA
Współczesna
Poniedziałek

DZIENNIK REGIONALNY Nr 227 (12 624), A Cena 1500 zł BIAŁYSTOK, ŁOMŻA, SUWAŁKI, 23 listopada 1992 r. Adeli, Klemensa

kraj

■ Senat, w uchwale przyjętej 47 głosami przy 3 przeciwnych i 5 wstrzymujących, zaproponował Sejmowi 41 poprawek do ustawy o radiofonii i telewizji, w tym respektowanie wartości chrześcijańskich w audycjach stacji prywatnych i publicznych.

■ W piątek późnym wieczorem, w wyniku negocjacji delegacji rządowej z komitetem strajkowym mieleckiej WSK, osiągnięto kompromis w sprawie 6 postulatów, a nt. siódmego, dotyczącego wcześniejszych emerytur, rozmowy zostaną podjęte do 25 bm. w poniedziałek komitet strajkowy zaproponuje załodze zawieszenie strajku.

świat

■ W Moskwie podpisano porozumienie o współpracy MSW Rosji oraz MSW Polski w zwalczaniu zorganizowanej przestępczości. Porozumienie podpisali ze strony polskiej — minister spraw wewnętrznych RP **Andrzej Milczanowski**, a ze strony rosyjskiej szef resortu spraw wewnętrznych **Wiktor Jerin**.

■ Dwaj niemieccy skinheadzi zakatowali na śmierć człowieka, który oświadczył im, że jest Żydem. Zanim to uczynili oblali go alkoholem, a następnie podpalili.

Przepuścisz papierosy albo zginiesz!

MAFIA NIE ŻARTUJE

Kolejną próbę przemytu na dużą skalę udaremnili w nocy z 19 na 20 listopada celnicy na przejściu granicznym w Ogrodnikach. Około godziny 23.00 na stronę polską przejechał kamaz z przyczepą. Zgodnie z listem przewozowym w ciężarówce znajdowały się lodówki.

Uwagę celników zwróciła naruszona plomba. Postanowili sprawdzić zawartość samochodu. Odkryli w środku 5 tys. paczek papierosów i 1,5 tony niklu. Kamaza odstawiono na bok, szczegółową kontrolę odłożono do rana.

Dalsze wypadki potoczyły się jednak jak w sensacyjnym filmie. Wracającemu do domu celnikowi, trzy kilometry za Ogrodnikami, zajechało drogę auto na litewskich numerach rejestracyjnych. Wyskoczyło z niego dwóch mężczyzn. Jeden z nich wyciągnął pistolet.

— Przepuścisz papierosy! — polecił przykładając celnikowi lufę do głowy — albo zginiesz!

Ciąg dalszy na str. 2

CINQUECENTO na SYLWESTRA

Już tradycyjnie, co tydzień losujemy nagrody pocieszenia w naszym wielkim konkursie CINQUECENTO na SYLWESTRA. Tym razem redakcyjna sierotka okazała się szczęśliwa dla pani **Marii J. Osmolskiej** z Łap i pana **Stanisława Kotasa** z Giżycka. Właśnie te dwie osoby otrzymują żelazka. Gratulujemy.

Kupon i szczegóły na str. 3.

Komu zależy na wyborach?

Wkrótce na Litwie ostatni, siódmy dzień tygodnia nie będzie już się nazywał niedzielą, ale dniem wyborczym" — zażartował pełnomocnik rządu Litwy w rejonie solecznickim. Trudno już policzyć, ile w tym roku na Litwie odbyło się wyborów. Nieznane są jeszcze wyniki ostatnich wyborów do Sejmu Republiki Litewskiej, wczoraj 22 listopada, odbyły się kolejne, do samorządów rejonu wileńskiego i solecznickiego. W rejonie solecznickim ma być wybranych 29 osób, w wileńskim — 47.

Wielu się jednak zastanawiało czy te wybory w ogóle się odbędą? W rejonowych komisjach wyborczych panuje chaos. Przewodnicząca wileńskiej rejonowej komisji wyborczej Violieta Baltušytė w piątek nie potrafiła podać nawet dokładnej liczby kandydatów. Nie wszyscy mieszkańcy rejonu wileńskiego otrzymali jeszcze zaproszenia na wybory. Nie przestrzega się ordynacji wyborczej. Np. Walerij Bugajec, który nie figuruje na liście kandydatów, przemawiał w TV Litwy Wschodniej jako pretendent do rady samorządu rejonu solecznickiego.

Ciąg dalszy na str, 2

AGROBANK S.A.

KREDYTOWANIE
SPRZEDAŻY RATALNEJ

I/O BIAŁYSTOK UL. WARSZAWSKA 43 TEL: 32.45.77, 32.74.54 TLX: 85.22.58

g 10134-00

Z poderżniętym gardłem

Zwłoki Zdzisława K., 26-letniego mieszkańca Augustowa, znaleziono w piątek w południe przy polnej drodze z Rogożynka do Lipska. Zmarły, jak wykazała sekcja zwłok, miał poderżnięte gardło i zmiażdżoną głowę.

Do makabrycznego odkrycia doszło przypadkowo. Wracająca z pogrzebu grupa mieszkańców Rogożynka spostrzegła na drodze kałużę krwi. Kilkanaście metrów dalej, na łące, leżały zwłoki. Powiadomiono policję, podjęto rutynowe czynności.

Z zeznań pierwszych przesłuchanych świadków wynikało, że od trzech dni Zdzisław K. przebywał w Rogożynku u swego znajomego, Leszka B. Widziano ich w piątek idących w kierunku Lipska. Niewykluczone, że byli nietrzeźwi.

Leszka B. zatrzymano w sobotę. Ma 22 lata, jest rolnikiem. Nie wiadomo, czy przyznał się do popełnienia zbrodni. (gram)

PRÓBA PRYWATNEJ SOLIDARNOŚCI

W czasie strajku w białostockim MPK, jego były dyrektor Wiesław Tomaszewski zakłada prywatną firmę komunikacyjną „Biatra". W wywiadzie dla „Gazety Współczesnej" mówi: „Nigdy więcej nie będę dyrektorem przedsiębiorstwa, w którym jest rada pracownicza i związki zawodowe". Obietnicy dotrzymuje.

PODCZAS majowego strajku w MPK jednym z postulatów załogi było zdjęcie ze stanowiska dyrektora Wiesława Tomaszewskiego. Razem z nim odeszło do „Biatry" wielu kierowców: i tych z rady pracowniczej, którzy byli za nim i przeciw strajkom, i tych z „Solidarności", którzy swoją decyzję przypłacili ostracyzmem ze strony kolegów z nowo utworzonych spółek komunikacyjnych. „Biatra" to firma prywatna. W jej tworzeniu dużą rolę odegrali jednak zatrudnieni tam kierowcy.

— Dyrektor powtarzał: „tworzymy jedną wielką rodzinę", „wypłyniemy na szerokie morze". Nikt nie liczył się z czasem. Tworzyliśmy tę firmę od podstaw — mówią zwolnieni kierowcy.

Za dyrektorem Tomaszewskim, który rozpoczynał w dzierżawionej bazie, z 70 ludźmi i kilkunastoma autobusami, przyszli „tacy szaleńcy" (...), którzy uwierzyli, że komunikacja może funkcjonować sprawnie. Ci, którzy przyszli do „Biatry" razem ze mną z MPK to ludzie, którym nie trzeba patrzeć na ręce" — mówi Wiesław Tomaszewski.

Historia powstania „Biatry", rozpoczynającej działalność w czasie strajków, obrosła legendą. Dyrektora Tomaszewskiego posądzono o nieczystą grę. W narodzinach firmy, rzekomo, swój udział miał zarząd miasta, który dał pieniądze na autobusy i poręczył kredyt. Tomaszewski prowokująco odpowiadał na zarzuty: „MPK kupiło mi te autobusy" i szczegółowo wyliczał, ile wozów kupił w b. NRD za pieniądze wypłacone mu przy odejściu z MPK.

Funkcjonowanie „Biatry" w czasie strajku, bardzo dokuczliwego dla ludzi, spotykało się z aprobatą władz i mieszkańców miasta. **Kilkakrotnie obrzucono jednak autobusy kamieniami, wybijano szyby, grożono kierowcom-łamistrajkom, a nawet strzelano.**

Atmosfera przyjaźni i solidarności w firmie sprawiała, że dyrektor obiecywał utworzenie zespołu doradczego składającego się z pracowników. Nie wyobrażał sobie zarządzania firmą bez bezpośredniego kontaku z załogą.

Mimo zapewnień dyrektora w „Biatrze" nie powstało kolegium doradcze, składające się z przedstawicieli załogi, ani kasa zapomogowo-pożyczkowa. W tajemnicy przed bossem utworzono natomiast komisję zakładową „Solidarności". Zdaniem zwolnionych pracowników,

Ciąg dalszy na str. 2

Mafia nie żartuje

Ciąg dalszy ze str. 1

Sterroryzowany i eskortowany przez gangsterów celnik wrócił na granicę. Tu wykorzystał chwilową nieuwagę swoich prześladowców i zdołał uciec. W tej sytuacji ulotnili się również obaj bandyci.

O wydarzeniach na granicy powiadomiono policję i prokuraturę. Z Urzędu Celnego w Białymstoku ściągnięto grupę operacyjną, która zajęła się zatrzymanym kamazem. Przesłuchano jego kierowcę. Niewiele wniósł do sprawy, wszystko wskazuje, że był płotką wynajętą za pieniądze przez bossów świata przestępczego.

Towar załadowano w Łodzie, jach, po wcześniejszej odprawie dokonanej przez litewskich celników w Olicie.

Zatrzymana kontrabanda, wartości ok. 1 mld złotych, była prawdopodobnie własnością mafii. Z przykładami jej działalności celnicy z Ogrodnik spotykają się coraz częściej. Niektórzy z nich otrzymują regularnie telefony z pogróżkami, a nawet jednoznaczne w treści „wyroki". Ostatni incydent pokazał, że mafia wcale nie żartuje. (gram)

Alarm na granicy

W miniony piątek, 20 bm. zatrzymano **Turka**, który w pobliżu **Sejn** nielegalnie przedostał się do Polski.

W niedzielę, 22 bm. ok. godz. 4.30 polska Straż Graniczna ujęła w pobliżu **Ogrodnik pięciu Libańczyków**, którzy przez „zieloną granicę" przeszli z Litwy do Polski. Jak wynikało z dokumentów znalezionych przy zatrzymanych, jeden z tych Libańczyków zamieszkuje w Polsce. (h)

Komu zależy na wyborach?

Ciąg dalszy ze str. 1

Kto ponosi za to winę? **Zbigniew Balcewicz**, redaktor naczelny dziennika „Kurier Wileński", uważa, że winę ponoszą organizatorzy wyborów. Do ostatniej chwili miał nadzieję, że Rada Najwyższa Republiki Litewskiej przesunie termin.

„Wydaje mi się, że tylko nam, Polakom, zależy na tym, aby te wybory się odbyły i w tym celu zrobiliśmy wszystko" — powiedział zastępca przewodniczącego Związku Polaków na Litwie rejonu solecznickiego **Józef Rybak.** Związek Polaków wystawił też najwięcej kandydatów. W rejonie solecznickim jest ich 22, w rejonie wileńskim — 45. Na tle tej liczby skromnie wypada Sajudis, Wspólnota Litewska, LDPP, którzy wystawili zaledwie po kilka osób.

Co natomiast o tych wyborach sądzą mieszkańcy rejonów? A są to przede wszystkim Polacy. Nie zważając na zmęczenie życiem politycznym, wielu jest zdecydowanych — wziąć udział w wyborach, a tym samym położyć kres bezprawiu, panoszeniu się na ich ziemi osobom zupełnie obcym. Jednak, aby wybory się odbyły, konieczna jest ponad 50-procentowa frekwencja. Miejmy więc nadzieję, że tym razem Polacy nie zawiodą.

ALEKSANDRA AKIŃCZO
Wilno

Z ostatniej chwili: Do **godz. 18** w rejonie wileńskim głosowało 40 proc. wyborców, zaś w rejonie solecznickim do **godz. 16** również **40 proc.**

Białostockimi czerwoniakami

Pojedziemy drożej

Z dwoma wariantami podwyżek cen zapoznał się na ostatnim posiedzeniu Zarząd Miasta w Białymstoku. Pierwszy wariant miałby charakter dwuetapowy.

PIERWSZY ETAP rozpoczynałby się w styczniu przyszłego roku i kończył w sierpniu. Wówczas to normalne bilety jednoprzejazdowe zdrożałyby z 3 do 4—4,5 tysiąca zł. Bilety ulgowe z 1,5 do 2—2,5 tys. zł. Miesięczne normalne na jedną linię podrożałyby z 60 do 75 tys. zł, a na wszystkie linie z 75 do 100 tys. zł.

Natomiast miesięczne ulgowe na jedną linię wzrosłyby z 30 do 38 tys. zł, **na wszystkie** linie z 37 do 50 tys. zł.

O pięć tysięcy (do 25) — to ciągle pierwszy etap pierwszego wariantu — podrożałyby dekadówki na jedną linię, a z 25 do 33 tys. dekadówki na wszystkie linie. Dekadówki ulgowe „jednoliniowe" podrożałyby z 10 do 12 tys, „wszystkieliniowe" z 12 do 16 tys.

DRUGI ETAP pierwszego wariantu podwyżek cen biletów rozpoczynałby się we wrześniu przyszłego roku. Wówczas normalne bilety jednorazowe zdrożałyby do 5,5 tys., ulgowe pozostałyby bez zmian. Normalne miesięczne na jedną linię wzrosłyby do 80 tys., a bilet na wszystkie linie kosztowałby 120 tys. zł.

Bilety miesięczne ulgowe kosztowałyby 40 tys. — jedna linia i 60 tys. wszystkie linie.

Za bilet dekadowy normalny w tej wersji musielibyśmy zapłacić 26 tys. zł (jedna linia), wszystkie linie — 40 tys. zł. Dekadówki ulgowe na jedną linie kosztowałyby 13 tys., a na wszystkie linie — 20 tys. zł.

DRUGI WARIANT podwyżek cen biletów — już bez żadnych etapów — zdaje się być bardziej radykalny. Według tej propozycji jeździlibyśmy drożej już od 1 stycznia przyszłego roku, a bilet normalny jednoprzejazdowy kosztowałby 4—5 tys. zł, ulgowy 2—2,5 tys.

Czyli — sądząc po alternatywnych propozycjach — nie wiadomo — co nas czeka. Tak jakby tysiąc w te i we w te, to był rzeczywiście drobiazg. Ale wracajmy do cen.

Ta propozycja przewiduje, że bilety normalne miesięczne kosztowałyby 75 tys. na jedną linię, a na wszystkie 110 tys. zł.

Ulgowe miesięczne w tym wariancie wzrosłyby z 30 do 38 tys. zł na jedna linie, na wszystkie — z 37 do 55 tys. zł.

Dekadówki „jednoliniowe" podrożałyby z 20 do 25 tys. zł, na wszystkie linie z 25 do 37 tys. zł. Natomiast dekadówki ulgowe zdrożałyby z 10 tys. do 12 — na jedna linię i na wszystkie z 12 do 18 tys.

Rzadko, ale korzystamy też z biletów kwartalnych. Ich cena w pierwszym wariancie (tym dwuetapowym) wyniosłaby — do sierpnia 250 tys. zł, potem 300 tys. zł. W drugim wariancie kosztowałby on trzysta tysięcy przez cały rok.

Pocieszmy się — są to dopiero propozycje. Jakie będą rzeczywiste ceny — dowiemy się niebawem. (g)

Pogoda

Zachmurzenie duże z większymi przejaśnieniami i rozpogodzeniami w godzinach rannych zanikające przelotne opady deszczu. Temperatura maksymalna w dzień od —1 do +1 st. C, minimalna w nocy od —3 do —5. Wiatr słaby umiarkowany północno-zachodni skręcający na południowy.

JUTRO opady śniegu przechodzące w deszcz, cieplej. (jol)

EKSPRESEM

■ Z **jeziora Niegocin** w miejscowości **Strzelce** gm. Giżycko wyłowiono zwłoki Edwarda B. lat 63, który figurował jako zaginiony.

■ Między godziną 15 a 16 z ulicy **Zwycięstwa** w **Białymstoku** skradziono ładę samarę koloru ciemna wiśnia nr BTH 8327 wartości 90 mln zł.

■ O godzinie 10.30 z parkingu samochodowego przy giełdzie na ulicy **Ciołkowskiego**, nieznany sprawca ukradł ładę koloru szary metalik nr BTH 0950 wartości 80 mln zł na szkodę mieszkańca Białegostoku. (jol)

PC wybrało

W niedzielę, 22 listopada br. odbył się II Zjazd Wojewódzki Porozumienia Centrum w Białymstoku. Obradujący skoncentrowali się na sprawach wyboru nowych władz wojewódzkich swojego ugrupowania oraz kwestiach programowych. W pierwszej części, po wysłuchaniu sprawozdań ustępujących władz i przegłosowaniu absolutorium dla ustępującego Zarządu Wojewódzkiego, wybrano Prezesa ZW PC. Został nim ponownie poseł **KRZYSZTOF JAKUB PUTRA.** Wyłoniono także 17-osobowy Zarząd Wojewódzki i inne władze statutowe.

Dziś do wygrania 400.000 zł!

KUPON SZCZĘŚLIWEJ SIÓDEMKI

0	2	3	6	1	1	1

Losowanie nagrody pocieszenia było tym razem pomyślne dla posiadacza dowodu osobistego o numerze 9667133. Otrzymuje on 500 tys. zł. Gratulujemy.

ZAKUPY z „GAZETĄ"

Wylosowaliśmy kolejnego laureata Zakupów z „Gazetą". Za 300 tys. zł zakupy w Hurtowni Ryb i Artykułów Spożywczych w Grajewie, ul. Ełcka 98, będzie mogła poczynić pani **Jadwiga Kozłowska** z Białegostoku. Gratulujemy i prosimy o kontakt z redakcją.

PREZES PAWLAK

Waldemar Pawlak ponownie został prezesem Polskiego Stronnictwa Ludowego. Na III Kongresie PSL w Auditorium Maximum Uniwersytetu Warszawskiego był jedynym kandydatem w wyborach. 500 delegatów zgotowało mu owacje na stojąco, a w dyskusji nikt nie kwestionował jego przywództwa.

Kongres utwierdził PSL w roli partii opozycyjnej. Pawlak oświadczył, że to rząd nie chce rozmawiać o wejściu do koalicji jego partii, która „spychana jest na margines życia politycznego".

Premier **Suchocka**, występując jako gość Kongresu, nie potwierdziła niedawnych pogłosek o próbie wciągnięcia PSL do rządu. Zaliczyła PSL do opozycji, ale tej „odpowiedzialnej za dobro kraju, pragmatycznej i propaństwowej". Komplementów nie brakowało też w odczytanym przez **Mieczysława Wachowskiego** liście prezydenta **Wałęsy**, który nazwał Pawlaka „politykiem mądrego kompromisu i nadziei pokoleniowej zmiany".

K.L.

„Co Pan Bóg je na obiad"—cd.

W Bełdzie strajk

Dzieci ze szkoły podstawowej w Bełdzie (gmina Rajgród) nie zasiądą dzisiaj w ławkach. Tak postanowili ich rodzice. W piątek, 20 listopada, Komitet Rodzicielski przekształcił się w Komitet Strajkowy. Podstawowym jego żądaniem jest natychmiastowe odwołanie dyrektorki i przeniesienie jej do innej szkoły. O konflikcie pisała niedawno Joanna Pilcicka w reportażu „Co Pan Bóg je na obiad" („GW" z 10—11 listopada br.). Na naszych łamach będziemy śledzić rozwój sytuacji. (wj)

MIĘDZYWOJEWÓDZKA USŁUGOWA SPÓŁDZIELNIA INWALIDÓW
w Białymstoku, ul. Krakowska 5

uprzejmie informuje, że:

usługi plakatowania

na miejskch tablicach i słupach ogłoszeniowych wykonywane są wyłącznie przez naszą Spółdzielnię. ZAPRASZAMY DO KORZYSTANIA Z NASZYCH USŁUG.

Zgłoszenia: tel. 236-21, 254-68, fax 254-78.

g 10423-1

PRÓBA PRYWATNEJ SOLIDARNOŚCI

Ciąg dalszy ze str. 1

niezadowolenie narastało od dawna. Niektórzy za moment decydujący uznają początek roku, kiedy „Biatra" przegrała przetarg na linię „102". Przyjęto nowych pracowników, co spowodowało obniżenie liczby godzin pracy. Spadły płace. Kierowcy narzekali na warunki pracy, arogancję kierownika i dyspozytorów.

Zdaniem niektórych kierowców, dyrektor zaczął stosować nową metodę: kierowców zatrudnionych na czas nieokreślony zwalniał z błahych powodów i ponownie zatrudniał, ale już na czas określony, czasami zmniejszając stawkę godzinową.

Kilkakrotne kontrole Państwowej Inspekcji Pracy nie wykazały jednak żadnych nieprawidłowości.

W „spiskowych" rozmowach uczestniczyła wystarczająca liczba kierowców, aby spełnić przewidziane w ustawie warunki i założyć Komisję Zakładową „Solidarność". Z listą członków i protokołem udali się do Zarządu Regionu, który KZ zarejestrował.

— Uwierzyłem w pieczątki i poparcie Regionu — mówi **Ryszard Sieprawski**, który jako jeden z pierwszych przeszedł do „Biatry", przewodniczący b. KZ, dziś bezrobotny. — Zawiadomiłem telefonicznie szefa o powstaniu KZ. Zależało mi na tym, żeby dowiedział się ode mnie, a nie od osób trzecich.

Następnego dnia Ryszard Sieprawski przyjechał do firmy. Nie dopuszczono go do pracy na linii. Polecono, by czekał na dyrektora. W tym czasie wywiesił ogłoszenie o powstaniu KZ. Jeden z wymienionych w ogłoszeniu kierowców wymazał swoje nazwisko. **Dziś twierdzi, że nic nie zakładał. Chce pracować, a nie bawić się w strajki.** Dyspozytor zerwał ogłoszenie. Sieprawskiemu puściły nerwy. Wyszedł z zakładu. Otrzymał za to „dyscyplinarkę", którą po usilnych prośbach, dyrektor zamienił na rozwiązanie umowy o pracę za porozumieniem stron.

Sieprawski największy żal ma do kolegów, których jego zdaniem zastraszono i którzy wyparli się przynależności do związku. Wini także Zarząd Regionu, który pozostawił go samemu sobie.

Dyrektor Tomaszewski nie chce rozmawiać z prasą. Nie pozwala włączyć magnetofonu.

Dyrektor Tomaszewski twierdzi, że cokolwiek napiszę, oskarży mnie o naruszenie dóbr osobistych. Ma dość szargania nazwiska i nazwy firmy. Jeśli ktoś zacznie grzebać, wejdzie prokurator. To była nielegalna próba założenia związku. Wyprze się każdego słowa — dyrektor Tomaszewski macha czerwoną teczką.

Czerwona teczka zawiera protokół z zebrania KZ, listę 12 członków komisji (3 wykreślone nazwiska) i plik kilkunastu oświadczeń takiej treści:

„Ja, niżej podpisany, oświadczam, że bez mojej zgody zostałem wciągnięty na listę założycieli związków zawodowych, nie składałem podpisu na żadnej liście założycielskiej, nie brałem udziału w żadnym tajnym zebraniu, o czym powiadamiam dyrekcję „Biatry" i składam własnoręczny podpis".

Zdaniem Tomaszewskiego, Komisja „S" założona została w Regionie, „przy biurku pana Łowca". Jej powstanie jest wymierzone przeciwko firmie. Tak działa konkurencja.

— Tuż przed powstaniem komisji, mechanicy znaleźli w dwóch silnikach śruby — mówi dyrektor. — Nie znalazły się tam przypadkowo. Nieprzypadkowe były też poprzednie zajścia: kamienie i strzały w autobusy. **Łachuderstwa w tej firmie nie będzie.** W prawdziwym kapitalizmie związki powstają, aby bronić pracowników, u nas, żeby rozkładać firmę.

Zwolniony z „Biatry" niedoszły przewodniczący „S" twierdzi, że kierowcy zostali zastraszeni przez kierownictwo firmy. Wszyscy chcą pracować, a spółki komunikacyjne mają komplet kierowców. Sieprawski boi się, aby nie przylgnęło do niego określenie „związkowiec". Takiego nie zatrudni żadna ze spółek. Uważa, że zrobiono z niego kozła ofiarnego.

— O dzikich strajkach nie było mowy — mówi Sieprawski. — Chcieliśmy oficjalnie przedstawić swoje postulaty.

Inny, zwolniony niedawno kierowca, który walczy o przywrócenie do pracy w Sądzie Pracy twierdzi, że dyrektor nie bardzo wie, co się dzieje w firmie, stracił kontakt z załogą.

— Kierowcy kłęli między sobą na czym świat stoi — przyznają zwolnieni. — Oficjalnie nic nie powiedzą.

Obaj zastanawiają się, dlaczego dyrektor zwalnia tych najbardziej zasłużonych, którzy przyszli razem z nim.

Zarząd Regionu będzie zmuszony wyrejestrować Komisję Zakładową. Jedną z kilku, które powstały w prywatnych firmach.

— Ustawa o związkach zawodowych przewiduje odpowiedzialność karną za przeszkadzanie w utworzeniu organizacji związkowej — mówią w Regionie. — W tym przypadku jednak trudno to udowodnić.

JOANNA PILCICKA

AIDS - MASS MEDIA - SPOŁECZEŃSTWO

W Polsce wiadomo o ok. 2,5 tys. osobach zainfekowanych wirusem HIV, 120 chorych i 60 zmarłych na AIDS. Faktyczne liczby nie są znane. Nie jest to jednak najważniejsze w epidemiologii zespołu nabytego upośledzenia odporności. Istotne jest tempo przyrostu — twierdzi doradca do spraw AIDS ministra zdrowia, dr **Krzysztof Dziubiński.**

Od siedmiu lat prowadzi się w naszym kraju statystykę zakażeń. W ciągu trzech pierwszych lat przyrost był dwucyfrowy, w ostatnich czterech — trzycyfrowy. Grozi nam wkrótce czterocyfrowy. Polską drogę epidemiologiczną przyrównuje się do francuskiej. A tam, w regionie paryskim, czyli Ile de France, 25 proc. zgonów mężczyzn w wieku 25—45 lat spodowanych jest przez AIDS. Polska obecnie znajduje się na etapie Francji lat 1985—86.

Dr Krzysztof Dziubiński uczestniczył w regionalnej konferencji środowiskowej, zwołanej przez Białostockie Stowarzyszenie Społeczne Profilaktyki AIDS, która odbyła się w ub. piątek w Białymstoku. Nosiła ona tytuł „AIDS — MASS MEDIA — SPOŁECZEŃSTWO". Chodziło o to w jaki sposób środki masowego przekazu informują o chorobie i jak to jest odbierane.

Wysunięto wiele — zresztą nie bez racji — zarzutów: nierzetelność, nieprofesjonalizm, błędy, gonienie za hitem, pokazywanie sensacyjnych incydentów, brak cyklicznych informacji i audycji popularnonaukowych. Padło nawet pytanie: co jest gorsze, wirus HIV, czy wirus farby drukarskiej? Pobrzmiewała stara nuta: jeśli społeczeństwo, władze, służba zdrowia, oświata itp., nie radzą sobie z jakimś problemem, z jakimś zjawiskiem, to winni są dziennikarze.

Dostało się zwłaszcza telewizji. Udowadniano, że pokazanie jednego protestu przeciwko nosicielom wirusa wywołuje taką samą reakcję w innych miejscowościach, czyli staje się negatywnym wzorcem. Ktoś wprawdzie przytomnie zauważył: jak ludzie mają nie reagować strachem i agresją, jeśli widzą, że lekarze i pielęgniarki do chorych i zakażonych zbliżają się w gumowych butach i rękawicach, fartuchach ochronnych i maskach? Zwrócono też uwagę, że nie tylko mass-media mają uczyć. Tymczasem w szkołach nie ma zajęć prozdrowotnych.

W konferencji, którą poprzedziły badania i sondaże, licznie uczestniczyli przedstawiciele nauki i medycyny, kościołów, studenci i młodzież ze Stowarzyszenia „Droga". Tylko dziennikarzy było najmniej. (a)

Lalki podróżują

Jak dowiedziała się „Gazeta", wyreżyserowany przez **Wojciecha Szelachowskiego** „Kabaret DaDa" — spektakl Białostockiego Teatru Lalek — bierze udział w XVI Spotkaniach Jednego Aktora i Małych Form we Wrocławiu. Jury i publiczność festiwalowa obejrzą przedstawienie w poniedziałek, 23 listopada. We wtorek i środę „Kabaret DaDa" będzie prezentowany w warszawskim Teatrze „Lalka".

Podróżuje także „Baśń o dwóch nieustraszonych rycerzach" wyreżyserowana przez **Joannę Piekarską.** Ta sztuka grana jest obecnie w wielu miejscowościach regionu północno-wschodniego. Natomiast siedziba Białostockiego Teatru Lalek została zaanektowana przez „Teatr 3/4", który przez najbliższy tydzień (od wtorku 24 listopada do niedzieli 29 listopada) pokaże „Wakacje smoka Bonawentury" wg Macieja Wojtyszki, w reżyserii Krzysztofa Rau. (b)

Telefonizacja Ełku

Od dziś (poniedziałek) w Ełku pracuje nowa centrala telefoniczna systemu Pentaconta LNI. Jej pojemność wynosi 10 000 numerów. Zainstalowanie nowej centrali pozwoli jeszcze w tym roku przyłączyć do już istniejącej sieci telefonicznej ok. 2000 nowych abonentów oraz znacznie poprawić jakość łączy telefonicznych.

Jak poinformował „Gazetę" dyrektor Rejonu Telekomunikacji Polskiej S.A. w Ełku **Wacław Gadziński,** rejestrowanie rozmów telefonicznych odbywać się będzie w systemie komputerowym RIRT. Oznacza to, że każdy abonent będzie miał swoją kartę, na której komputer będzie rejestrował datę rozmowy, czas jej rozpoczęcia i zakończenia, numer, z którym rozmawiał abonent i będzie rejestrował wysokość opłat. Pozwoli to na wyeliminowanie nieuzasadnionych reklamacji. Teraz w każdej niemal chwili można będzie udowodnić kto i z kim oraz kiedy rozmawiał. Pozwoli to też — jak podkreśla Wacław Gadziński — na szybkie ustalenie telefonicznych żartownisiów, bo komputer odnotuje też kto do nas dzwonił. No i sprawa najważniejsza: nowa centrala oznacza też, że co trzy minuty będzie zaliczony kolejny impuls do rachunku. Pierwszeństwo w założeniu nowych telefonów mają członkowie trzech Społecznych Komitetów Telefonizacji, którzy już wnieśli stosowne opłaty. Pozostałe wnioski będą załatwiane według kolejności i w zależności od uzbrojenia telekomunikacyjnego terenu. (wj)

O prawie do głosu...

i świadomości społecznej mówiono w sobotę, 21 listopada br., na spotkaniu suwalskiego Komitetu na Rzecz Referendum w Sprawie Aborcji.

— Nie chodzi o to, aby aborcję uznać za dobro ani za jedyną skuteczną metodę planowania rodziny — stwierdził **Stanisław Tym,** znany aktor i dziennikarz, który podjął się przewodniczenia komitetowi. — Nikt z nas nie może przewidzieć wyniku referendum, to wcale jednak nie znaczy, żeby nie powalczyć o prawo do głosu.

— O kompletnym braku uświadomienia i ogólnej niechęci do medycyny tu, na Suwalszczyźnie, zaraz po wojnie wiem tylko z opowiadań ojca — powiedział wiceprzewodniczący komitetu doc. Tomasz Soszka, ginekolog i położnik, syn nieżyjącego prof. Soszki z AMB. — Nie chcę tu wygłaszać specjalistycznych referatów, ale jestem pewien, że porcja solidnej, najnowszej wiedzy o zapobieganiu ciąży jest w stanie przełamać pokutujące stereotypy.

W spotkaniu komitetu uczestniczył poseł **Aleksander Małachowski** z Unii Pracy, która wyszła z pomysłem referendum. (gram)

Rządzi ZChN

— My, jako ZChN, musimy pokazać społeczeństwu, że potrafimy rządzić. Niewątpliwym sukcesem obecnego rządu jest przekonywanie Zachodu, aby właśnie w Polsce lokował swój kapitał — takie i podobne w wymowie wypowiedzi można było usłyszeć z ust wicepremiera **Henryka Gorzyszewskiego**, który w sobotę, 21 listopada, uczestniczył w II regionalnym zjeździe ZChN w Suwałkach.

Delegaci obradowali na plebanii kościoła św. Aleksandra w Suwałkach. Wybrano nowe władze. Prezesem Zarządu Regionu ZChN został **Czesław Jaroszyński**, aktor, od kilku lat pomieszkujący na Suwalszczyźnie, członek rady naczelnej ZChN. Delegatami na krajowy zjazd partii, który ma odbyć się na początku przyszłego roku, zostali: senator Leszek Lewoc, Zygmunt Osiecki, Józef Krajewski oraz wspomniany Czesław Jaroszyński. (gram)

Niecodzienny poród

Niecodzienny poród z ciąży pozamacicznej odebrali lekarze i położne w szpitalu w Zambrowie (woj. łomżyńskie). Chłopczyk miał normalną wagę ponad 2,5 kg.

Jest to bardzo rzadki przypadek — również w skali światowej — donoszenia ciąży pozamacicznej oraz utrzymania przy życiu zarówno matki, jak i noworodka — poinformował ordynator oddziału położniczo-ginekologicznego dr **Roman Zasin.**

Matka mieszka w jednej z okolicznych wsi. Noworodek jest już jej trzecim synem. (P)

Wczoraj na autogiełdach

Już po sezonie

Wyjątkowo mało samochodów było w minioną niedzielę na białostockich Krywlanach. Przypuszczalnie właściciele definitywnie zrezygnowali ze sprzedaży swych pojazdów, licząc na ewentualną koniunkturę przed świętami Bożego Narodzenia. Nadal spadek cen. Tuż przed wjazdem pośrednicy „polowali" na polonezy i łady.

A oto niektóre niedzielne notowania. W nawiasach — obok marki — rocznik pojazdu:

FIAT 126p (1991) 35—40 mln zł, (1990) 35—40 mln zł, (1989) 27,5—30,5 mln zł, (1988) 25,8—31 mln zł, (1987) 22—22,5 mln zł, (1986) 21 mln zł, (1985) 14,5—15,5 mln zł, (1984) 13,5—14 mln zł, (1982) 8—10,5 mln zł, (1981) 11 mln zł, (1980) 9—10,5 mln zł, (1979) 7—7,3 mln zł;

FIAT 1500 (1990) 40 mln zł, (1989) 41—42 mln zł, (1988) 28 mln zł, (1987) 26 mln zł, (1986) 23,5—25 mln zł, (1985) combi — 19,5 mln zł, (1980) 12—13 mln zł;

POLONEZ (1992) typ 1,6 GLE — 91 mln zł, typ 1,5 GLE — 86 mln zł, Diesel — 110 mln zł, (1991, Caro) — 74,5—80 mln zł, (1989) 49,5—54 mln zł, (1988) 41,5—43 mln zł, (1987) 40—42 mln zł, (1986) 33 mln zł, (1982) 20 mln zł, (1989) 15,5—20 mln zł;

ŁADA (1992) 78 mln zł, (1990) Combi — 68 mln zł, (1989) 55—59 i... 79 mln zł, (1988) 54—55 mln zł, (1983) 30 mln zł, (1982) 22,5 mln zł, (1981) 23—23,5 mln zł, (1980) 20 mln zł;

SAMARA (1991) 77 mln zł, (1989) 65 mln zł, (1980) 55 mln zł, (1987) 45 mln zł;

JEEP CHEROKEE (1985) 87 mln zł;

SKODA 105L (1988) 39 mln zł;

SKODA FAVORIT (1991) 87 mln zł;

WARTBURG (1989, składak) 27 mln zł, (1983) 12,8 mln zł;

AVIA (1988) 70 mln zł;

NYSA (1990) 38 mln zł, (1982) 9,5 mln zł, (1981) 12,5 mln zł, (1977) 6 mln zł;

STAR 28 (silnik 200) 23 mln zł, (1984) 12 mln zł;

TARPAN (1985) 19 mln zł, (1982) 6,5—14,5 mln zł;

ŻUK (1992) składak — 14,5 mln zł, (1990) 45 mln zł, (1989) 25—32 mln zł, składak — 14 mln zł, (1987) 25 mln zł, (1985) 18—19,5 mln zł, (1984) 14—20 mln zł, (1981) 15 mln zł, (1979) 11 mln zł, (1977) — 8 mln zł. (h)

Sam zadecydujesz, ile będziesz miał szans

CINQUECENTO na SYLWESTRA

Żeby wygrać Cinquecento w konkursie „Gazety Współczesnej", wystarczy przysłać lub przynieść do redakcji jeden komplet kuponów konkursowych.

W każdym magazynie „Tydzień" będziemy drukować duży kupon z miejscami, w których należy naklejać małe kupony, drukowane w wydaniach codziennych.

Każdy kupon z wydania magazynowego będzie miał swój numer i taki sam numer będą miały małe kupony z wydań codziennych.

Komplet stanowią wycięte z „Gazety" jeden duży i cztery małe kupony o jednym numerze. Jeden komplet kuponów o jednym numerze — to jedna szansa wygrania naszej głównej nagrody — CINQUECENTO. Komplet kuponów o tym samym numerze weźmie ponadto co tydzień udział w losowaniu dwóch nagród pocieszenia ufundowanych przez redakcję „Gazety Współczesnej". Wylosowanie nagrody pocieszenia nie wyklucza kompletu kuponów z losowania głównej nagrody. Każdy wylosowany komplet wraca „do puli".

Komplety kuponów z kolejnymi numerami należy przysłać lub przynieść do redakcji „Gazety Współczesnej" albo do oddziałów „Gazety" w Suwałkach i Łomży w terminie 7 dni od dnia ukazania się kolejnego dużego kuponu.

Kolejną szansę na wygranie Cinquecento mają klienci wzywający telefonicznie Radio Taxi 919. Każdy otrzyma w taksówce kupon konkursowy. Na kupon należy nakleić dwa małe kupony Radia Taxi 919, które codziennie będą drukowane w „Gazecie Współczesnej".

Komplet kuponów złożony z jednego kuponu otrzymanego w taksówce i dwóch wyciętych z „Gazety Współczesnej" co miesiąc weźmie udział w losowaniu nagrody pocieszenia ufundowanej przez Radio Taxi 919.

Losowanie nagród pocieszenia Radio Taxi będzie się odbywać 22 dnia każdego miesiąca w trakcie trwania konkursu.

Kompletny regulamin konkursu będzie do dnia 31.12 1992 r. zdeponowany w Biurze Notarialnym p. Elżbiety Lussa.

Wszystkie komplety kuponów, zarówno „Gazety Współczesnej" jak i Radia Taxi 919 biorą udział w losowaniu głównej nagrody naszego konkursu — samochodu Cinquecento. Losowanie nastąpi w trakcie Sylwestra na Turasiej — 31 grudnia 1992 roku.

ŻYCZYMY SUKCESÓW!

9 Radio Taxi 919 POLMOZBYT GAZETA Współczesna Poniedziałek

Kupon Radio Taxi 919 GAZETA Współczesna

ogłoszenia ekspresowe

KUPIĘ przedpłatę. Kolno 27-34. g 10446-0

ŁADĘ 2107 (grudzień 1989), Łomża 36—18. Łg 9343-1

SPRZEDAM nysę dwuletnią, tanio (Abucewicz) Łyse, tel. 92. Łg 9347-0

SPRZEDAM pilnie Zakład Betoniarski z urządzeniami na działce 2,5 ha jelcz, żuk, warsztat 100 m kw. (hala 300 m kw.), podpiwniczenie domu, informacja: Szczuczyn, tel. 343. Łg 9350-0

Gdzie tak dobrze jak w...

Rozmowa z kierownikiem referatu oświaty i wychowania Urzędu Miejskiego w Białymstoku — KRZYSZTOFEM STOLARZEM

Przedszkola samorządowe w Białymstoku trzymają się nadzwyczajnie. Liczba dzieci, uczęszczająca do tych placówek, jest procentowo najwyższa w kraju?

— Tak, bardzo wysoka, wynosi 72,3 proc. całej populacji w wieku 3—6 lat. Tyle co w Łodzi. Wszystkie dzieci, zapisane przez rodziców, uczęszczają do przedszkoli. Z tym, że są placówki bardzo „oblegane", dotyczy to zwłaszcza nowych dzielnic. W innych, np. w osiedlach Mickiewicza, Przydworcowym czy Dziesięciny, jest trochę wolnych miejsc.

To znaczy, że rodziców jeszcze stać na posyłanie pociech do przedszkoli.

— Odpłatność stała, do końca grudnia, wynosi 250 tys. złotych, plus koszty żywienia, w granicach 168 tys. zł. To w przedszkolach samorządowych, do których przydzielane są dotacje z budżetu miasta, na każdy oddział.

Na podkreślenie zasługuje nie tylko liczba placówek, ale także ich różnorodność.

— Mamy 67 przedszkoli publicznych. Wśród nich: dla dzieci na diecie bezglutenowej i bezmleczneżj, integracyjna szkoła życia i oddziały dla dzieci z porażeniem mózgowym (prowadzone przez Kuratorium Oświaty i Wychowania), cztery ćwiczeń: dla słuchaczy Filii UW i Studium Nauczycielskiego. Jest także przedszkole prowadzone przez MON i cztery niepubliczne: prywatne przy Kościele św. Rocha, Dom św. Marcina i jedno z samymi „zerówkami", na Wysokim Stoczku Południe.

Właśnie — zerówki. Od nowego roku szkolnego rodzice nie mają już obowiązku posyłania sześciolatków do klas przedszkolnych. Czy dużo jest takich przypadków?

— Pojedyncze. Mamy w mieście około 4.400 sześciolatków, 2210 uczęszcza do zerówek na bezpłatne zajęcia 4—5 godzin dziennie, 2038 do przedszkoli publicznych całodziennych, odpłatnie i 115 do przedszkoli oraz klas zerowych w szkołach niepublicznych.

Nie dziwi już teraz nikogo hurtownia w przedszkolu, sklep czy zakład usługowy, obiady na wynos i inna tego typu działalność, określana jako gospodarcza.

— Wynajmując zbędne pomieszczenia można podreperować kruche finanse. Inicjatyw jest zresztą znacznie więcej. Będą one miały naprawdę istotne znaczenie od 1 stycznia 1993, kiedy to przedszkola będą musiały całkowicie usamodzielnić się, ponosić wszystkie koszty. Odpłatność rodziców będzie już niejednolita w mieście, a zależeć od gospodarności placówki. Dotacja z budżetu miasta pozostanie, liczona na dziecko, nie oddział.

Rozmawiała
ANIELA ŁABANOW

LOS PRZEDSZKOLAKA

W woj. białostockim w bieżącym roku działa ogółem 136 przedszkoli (w r. 1989/90 było ich 162, a w 1990/91 — 148). Obejmują one opieką ok. 62 proc. całej populacji dzieci w wieku 3—6 lat.

W woj. łomżyńskim jest 49 przedszkoli, wyłącznie publicznych, a korzysta z nich 34,2 proc. dzieci. W woj. suwalskim prowadzonych jest 89 tego typu placówek (w tym dwie przez Stowarzyszenie Rodzin Katolickich „Agapa"), a uczęszcza do nich 37,6 proc. najmłodszych w wieku 3—6 lat. (a)

— • —

Po doświadczenia do Francji

— Celem tego przedszkola, nazwanego integracyjnym, jest stworzenie naturalnej grupy wychowawczej, łączącej dzieci o prawidłowym rozwoju z niepełnosprawnymi i opóźnionymi psychofizycznie, jest kształtowanie tolerancji, wrażliwości na odmienność i społecznego współżycia — mówi dyrektorka **Joanna Strzałkowska-Kuczyńska.**

We wrześniu br. placówka przeniosła się z ul. Proletariackiej do pożłobkowego budynku przy ul. Ciepłej. Poprawiły się znacznie warunki lokalowe, ale ciągle brak wyposażenia specjalistycznego, a nawet telewizora. Utworzono tu cztery grupy przedszkolne z 10-godzinną opieką. Zasadą jest 15 dzieci w grupie, w tym tylko pięcioro niepełnosprawnych.

W placówce tej pracuje więcej nauczycielek niż w zwyczajnym przedszkolu, zatrudnia się ponadto rehabilitanta, psychologa, muzykoterapeutę i nauczyciela logopedę.

Niezależnie od grup przedszkolnych, mieści się tu także klasa przedszkolna integracyjna oraz trzy zerówki z zajęciami po cztery godziny dziennie.

Joanna Strzałkowska-Kuczyńska, chcąc jak najlepiej kierować placówką, wyjeżdżała po doświadczenia do warszawskich przedszkoli, była w Dijon we Francji, uczestniczyła też w sympozjum pediatryczno - rehabilitacyjnym, prowadzonym przez fundację amerykańską. (a)

Przedszkolanki w sądzie

Władze miejskie Łomży przez prawie trzy miesiące zwlekały z wypłatą podwyżek wynagrodzeń dla pracowników przedszkoli. W tej sytuacji przedszkolanki poszukały pomocy w sądzie. Złożyły 278 pozwów przeciwko władzom miejskim.

PO PIERWSZEJ ROZPRAWIE Zarząd Miasta zdecydował się zaciągnąć kredyt w banku i wypłacić ok. 1,1 mld złotych zaległych podwyżek wynagrodzeń. Dotychczas odbyło się sześć rozpraw. Ostatnio pracownice przedszkoli domagają się wypłacenia odsetek od nie wypłaconych na czas podwyżek. Nie przesądzając sprawy, wszystko wskazuje na to, że z tego tytułu z kasy miejskiej trzeba będzie wypłacić dodatkowo ok. 100 milionów złotych.

Z akcją podwyżkową związane są dodatkowe koszty. Do każdej sprawy pracownicy Zakładu Budżetowego Przedszkoli przy Urzędzie Miejskim w Łomży muszą przygotować po trzy wyjaśnienia. W sądzie na akta dotyczące przedszkoli wydzielona została specjalna szafa.

Można by uniknąć tych kosztów, gdyby Rada Miejska Łomży i Zarząd wcześniej zdecydowały się na podwyżki. Ich wypłata nie rozwiązuje problemu finansowania przedszkoli. Prezydent Łomży powołał komisję, która ma zaproponować rozwiązanie problemu. Rodzice obawiają się, aby nie skończyło się na zamknięciu części placówek i podwyżkach opłat w pozostałych. (wlk)

Z listą rezerwową

— Początki były trudne — wspomina EWA SUCHOCKA, dyrektorka prywatnego przedszkola w Białymstoku. — Mała frekwencja, wydzierżawiony budynek w nie najlepszym stanie. Ale zdobyliśmy dobrą opinię i obecnie utworzyła się lista rezerwowa dzieci, starających się o przyjęcie do naszej placówki.

Przedszkole działa drugi rok. Ewa Suchocka jest pedagogiem i do programu dydaktycznego wprowadza najnowocześniejsze metody. Praca indywidualna z dzieckiem jest zasadą: rodzice przyprowadzają tu swoje pociechy, które nie mogły zaadaptować się w innych środowiskach. Pomagają w tym 15-osobowe grupy, konsultacje psychologa.

Odpłatność rodziców za pobyt dziecka wynosi milion złotych miesięcznie. W czesnym mieszczą się zajęcia dodatkowe: pływalnia i gimnastyka, zajęcia umuzykalniające, rytmika i balet, język angielski. (a)

Zerówka w domu

Od 1 września br. rodzice nie muszą posyłać dziecka do klasy przedszkolnej czyli tzw. zerówki; oczywiście, jeśli sześciolatek nie uczęszcza do przedszkola. Jednakże nie zwalnia ich to z obowiązku przygotowania pociechy do pójścia do szkoły. Przedszkola czy zerówki, nie tylko przygotowują do współżycia w grupie, w kolektywie, ale uczą kształtowania pojęć matematycznych oraz czytania.

Jak informuje Kuratorium Oświaty i Wychowania, **w woj. białostockim, 99 proc. sześciolatków objętych jest opieką przedszkolną, w woj. łomżyńskim — 94 proc.**

Zerówki są ogromnym obciążeniem dla gmin. Chociaż rodzice nie muszą do tych placówek posyłać dzieci, gminy jednakże były zobowiązane je tworzyć.

W rejonach mniej zaludnionych, wiejskich, zdarza się, że do klasy przedszkolnej zapisanych jest czworo albo i mniej sześciolatków. Gminy, najczęściej z pustą kasą, głęboko zastanawiają się nad sensem ponoszenia — ich zdaniem — niewspółmiernie wysokich kosztów utrzymania zerówek. Chcą chociażby zmniejszać obligatoryjną liczbę godzin zajęć, wynoszącą 25. Tak jest w **woj. łomżyńskim.** (a)

KATOLICKI „PROMYCZEK"

— Szczęśliwa jestem, że udało mi się znaleźć takie przedszkole. W zeszłym roku syn chodził do innego. Nigdy nie mogłam go rano dobudzić, w różny sposób bronił się przed pójściem tam. Teraz sam zrywa się z łóżka, a po południu nie mogę wręcz wyciągnąć go do domu. Malec zapytany, czy podoba mu się nowe przedszkole, z entuzjazmem kiwa głową: — Tak, tak, tak!

Wypytywani przeze mnie, każdy oddzielnie, rodzice dzieci, które chodzą do białostockiego przedszkola niepublicznego nr 3 „Promyczek", o profilu katolickim, odpowiadali bardzo podobnie. O tym, że przy parafii św. Rocha będzie działała taka placówka, dowiedzieli się z kościelnych ogłoszeń, powtarzanych w całym mieście.

— Spodobały mi się małe grupy. Córka jest już w zerówce i uznałem, że tutaj łatwiej się czegoś nauczy — wyjaśnia **tata Justyny.**

Najważniejsze były dodatkowe zajęcia: angielski, rytmika, basen — pani **Urszula Orechowska,** mama Neli, nie kryje zadowolenia. — Moja mała też chodziła już gdzie indziej. Wyraźnie widzę różnicę.

— Wybraliśmy to przedszkole, bo było najbliższe — dodaje pan **Adam Remża.** — Wybraliśmy dobrze, bo Kasia je uwielbia.

Nikt z rodziców nie zaznaczył, że na ich decyzji zaważył „katolicki profil". Dopiero pani **Krystyna Krahel** podkreśliła, że od razu zaufanie wzbudziło w niej określenie „przy kościele". — To znaczy, że zapewnią tam dobrą, troskliwą opiekę — uznała.

Przedszkole wymyśliła, zorganizowała i prowadzi pani **Barbara Toczydłowska.** I ona, i dwie zatrudnione przez nią wychowawczynie (na stałe pracuje tam jeszcze tylko jedna osoba w kuchni) są absolwentkami wychowania przedszkolnego na białostockiej Filii UW. Wszystkie wywodzą się z kręgu młodzieży skupionej przy kaplicy akademickiej.

Pomieszczenia wynajęła od parafii św. Rocha. Kilka dużych, jasnych pokoi przy ul. Dąbrowskiego 1 już dawniej wykorzystywanych było w podobnym celu.

Zaczęła 1 września. Program poszerzono o rytmikę, język angielski (dwa razy w tygodniu) i basen (raz w tygodniu). Wszyscy chodzą też co miesiąc na specjalne koncerty do Filharmonii i do teatru (za który rodzice płacą osobno).

Poszerzony jest też program wychowania religijnego. Dzieci, do których katechetka przychodzi dwa razy w tygodniu, poznają nie tylko podstawowe pojęcia. Uczą się na przykład religijnych piosenek, przygotowują nawet oprawę mszy, odprawianej specjalnie dla nich w kaplicy akademickiej w każdą pierwszą niedzielę miesiąca.

— Córka teraz z zapałem klęka do wieczornej modlitwy. Przypomina nam również o niedzielnym nabożeństwie. Mnie to cieszy — podkreśla mama Martynki.

— Trudno już teraz powiedzieć, jak takie wychowanie wpłynie na nasze dzieci. Trzeba czekać i obserwować — zastrzega jeden z ojców.

Rodzice płacą 650 tys. zł miesięcznie. W czesne wliczone są zajęcia dodatkowe, łącznie z nauką pływania. Budżet miasta przekazuje 230 tys. zł dotacji na osobę.

Na zajęcia przychodzi 35 dzieci. — Więcej już nie przyjmiemy — mówi pani Toczydłowska. — Chcemy zachować kameralną, domową atmosferę. Teraz mamy nawet czas, gdy trzeba, na indywidualne zabawy. Kuchnia też jest cały czas otwarta. Maluchy często między posiłkami proszą o coś do zjedzenia czy picia. Najważniejsze jednak, by dzieci czuły się tutaj dobrze, by wiedziały, że je lubimy. Chyba się nam udaje. (ota)

Po podpisie prezydenta już za kilkanaście dni zacznie obowiązywać nowa ustawa konstytucyjna. Tym samym traci moc Konstytucja z 1952 roku

MAŁE JEST PIĘKNE

Kiedy w 1918 roku tworzono od nowa państwo polskie, ówcześni parlamentarzyści potrzebowali czterech tygodni, licząc od dnia wyborów, aby uchwalić Małą Konstytucję. Dzisiejszemu parlamentowi zabrało to osiem miesięcy. Zgłoszony przez klub Unii Demokratycznej projekt długo nie mógł się doczekać poparcia przez inne kluby, a kiedy wreszcie wszedł w cykl prac parlamentarnych, wielokrotnie wydawało się, że zostanie zablokowany.

Historia prac nad obecnie wchodzącą w życie tzw. Małą Konstytucją jest historią dochodzenia do trudnych kompromisów, zawieranych pod ciśnieniem zarówno gorących wydarzeń politycznych ostatnich kilku miesięcy, jak i pod wpływem wielu niesnasek personalnych. Największe emocje w pracach nad cząstkową ustawą zasadniczą wzbudzały kwestie podziału kompetencji, i odpowiedzialności pomiędzy trzema wybieralnymi organami władzy w Polsce: prezydentem, Sejmem i Senatem. Paradoksem tych długotrwałych sporów było to, że do ograniczenia władzy prezydenckiej dążyli ci, którzy wspierali go w czasie kampanii wyborczej, że najsilniej umocnienia pozycji rządu domagali się posłowie pozostający wówczas w opozycji.

Kształt Małej Konstytucji nie zadowala w pełni żadnego ugrupowania parlamentarnego, nie zadowala także prezydenta. Ten ostatni uważa, że przyjęte rozwiązania uszczuplają jego władzę, podobnie uważają przedstawiciele Senatu. W tej sytuacji sam fakt uchwalenia i podpisania ustawy wydaje się być sporym osiągnięciem.

Mała Konstytucja tylko pośrednio dotyczy interesów pojedynczych obywateli w ich codziennym życiu. Najistotniejszą wśród funkcji jakie ma ona wypełnić wydaje się być **uporządkowanie sporów o uprawnienia i zakres władzy,** które zaprzątały wiele umysłów politycznych. Pozwolić to powinno na sprawniejsze niż dotychczas podejmowanie decyzji oraz na unikanie szeregu niezrozumiałych dla ogółu awantur politycznych.

Ustawa Konstytucyjna reguluje **wzajemne stosunki między władzą ustawodawczą i wykonawczą** oraz zawiera **gwarancje konstytucyjne dla samorządu terytorialnego.** Ustawa stanowi m.in., że:

— **w Polsce obowiązuje trójpodział władzy na: ustawodawczą, wykonawczą i sądowniczą,**

— **przesądza o zasadzie proporcjonalności wyborów do Sejmu i zasadzie wyborów większościowych do Senatu,**

— **poseł jest reprezentantem całego Narodu, nie jest związany instrukcjami wyborców i nie może być odwołany,**

— **w przyszłości mandatu posła nie będzie można łączyć m.in. sędziego, ambasadora i wojewody,**

— **prezydent sprawuje ogólne kierownictwo w sprawach stosunków zagranicznych za pośrednictwem odpowiedniego ministra,**

— **prezydent sprawuje ogólne kierownictwo w dziedzinie bezpieczeństwa zewnętrznego i wewnętrznego, jest najwyższym zwierzchnikiem Sił Zbrojnych RP.**

W efekcie rozwiązań przyjętych w Małej Konstytucji najwięcej zyskuje **Rada Ministrów.** Ma ona **prawo wystąpienia do Sejmu o tzw. szybką ścieżkę legislacyjną,** co zobowiązuje izby parlamentu do skrócenia swoich prac do siedmiu dni. Sejm może również ustawą podjętą bezwzględną większością głosów upoważnić rząd do wydawania rozporządzeń z mocą ustawy, tzw. dekretów.

Procedura odwoływania rządu jest dość skomplikowana i obliguje Sejm do jednoczesnego wyboru nowego Prezesa Rady Ministrów, w przeciwnym razie prezydent ma prawo nie przyjąć dymisji rządu i rozwiązać parlament. **Prezydent nie może samodzielnie odwołać rządu** — to zresztą było jedną z kości niezgody pomiędzy Sejmem a Urzędem Prezydenta.

W ustawie znalazło się też nowe rozwiązanie w sprawie **przeprowadzania referendum.** Dotychczasowe przepisy wymagały poparcia 2/3 posłów dla ogłoszenia referendum, w nowej wersji wystarcza w tym celu **uchwała podjęta bezwzględną większością głosów.** Decyzję o przeprowadzeniu referendum może również zarządzić prezydent po uzyskaniu zgody Senatu. **Wynik referendum jest wiążący, jeśli wzięła w nim udział więcej niż połowa uprawnionych do głosowania.**

W dwóch rozwiązaniach Mała Konstytucja różni się od zaproponowanej przez prezydenta Karty Praw i Wolności, która ma w zamyśle stanowić jej uzupełnienie. **Po pierwsze:** w kwestii **referendum** Karta przewiduje możliwość jego zarządzenia na wniosek poparty podpisami **500 tysięcy wyborców** — takiej możliwości nie zawiera Mała Konstytucja, a dla jej zmiany potrzeba **2/3 głosów. Po drugie:** Karta daje **inicjatywę ustawodawczą grupie minimum 100 tysięcy obywateli,** którzy się pod projektem ustawy podpiszą. Ustawa Konstytucyjna takiego rozwiązania nie przewiduje. Stanowi to zapowiedź rychłych sporów konstytucyjnych.

KRZYSZTOF PALIŃSKI

JOLKA

Objaśnienia podano w innym szyku niż kolejność wyrazów w diagramie. Ujawnione litery mają ułatwić wpisywanie słów.
— została porwana przez Parysa — mebel z „Desy" — początek biegu — ciało niebieskie z warkoczem — filmowe wcielenie Bronisława Cieślaka w serialu „07 zgłoś się" — atrybut czyścibuta — odmiana czerwieni — żuraw, kran — przerażenie ogarniające większą ilość ludzi — paryski rzeźbieszek — lód na szosie — umożliwia komunikację w wieżowcu — jest chroniona przez oponę — strój, ubranie — dyplom, odznaczenie — wrześniowy solenizant — rodzaj podwyższenia, platformy z desek — sprawa sądowa — bardzo cienka tkanina wełniana — argentyński taniec — gatunek ziemniaka — o osobie brzydkiej, niezgrabnej — w mitologii greckiej bogini Księżyca — płat wołowego mięsa usmażony na silnym ogniu.

„GENTO"

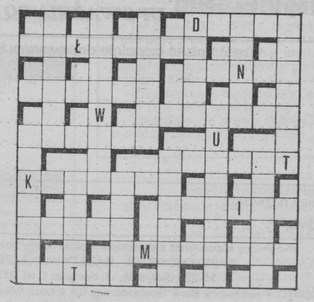

ROZWIĄZANIE Z 16 LISTOPADA

POZIOMO: suma, świt, rana, renegat, rupieć, ścierka, żurnal, apteka, narręcze, szpieg, lawenda, tors, atak, beza.

PIONOWO: struś, przeor, mankiet, elipsa, ogórek, Anglia, witraż, uprawa, traper, nucenie, antena, elana.

nieruchomości

WSCHODNIA Agencja Nieruchomości „L i B" — kupno — sprzedaż — zamiana — wynajem. SURASKA 1, tel. 232-46.
Ag 7962-0

AGENCJA „MAZURY": Nieruchomości. Zamiana, wynajem mieszkań. Ełk, Małeckich 2, tel. 30-21.
k 3344-0

NIERUCHOMOŚCI — TRAFIC. Sienkiewicza 4, 435-592 mieszkania od 3.500.000 za metr.
g 10332-0

SPRZEDAM komfortowy dom z placem 1100 m kw. Łomża, tel. 41-58.
Łg 9305-0

SPRZEDAM dom w stanie surowym (budowa szeregowa). Wiadomość: Zambrów, Jana Pawła II 30/24.
Łg 9327-1

ZIEMIE, okolice Białegostoku — kupię, 518-988.
g 10421-1

GIEŁDA PRACY

Elektronik, obsługa komputerów IBM szuka pracy, tel. 523-325.

Poszukujemy kandydatów na modelki i modeli do pracy na pokazach mody, tel. 751-377, 751-389 do 18.

Stolarz meblowy, wystrój wnętrz z wieloletnią praktyką podejmie pracę, tel. 327-673 po 15.00.

Zatrudnię inżyniera z praktyką instalacji sieci NOVELL. Oferty pisemne pod adresem EVEREST LTD, 15-709 Białystok, ul. Asnyka 13.

Elektromonterów sieciowych z praktyką i uprawnieniami przyjmie do terenowej pracy Tehmar Suwałki, tel. zgłoś. 16.00—18.00 Suwałki 53-58, Białystok 76-11-82.

Rencistka, wykształcenie średnie poszukuje pracy 411-347.

Lakiernik samochodowy z długoletnim stażem poszukuje pracy, ul. Poleska 51/2.

Poszukuję pracy w sklepie — hurtowni, dotychczasowe wykonywane zajęcia: sprzedawca — kierownik sklepu, wiadomość: tel. 514-531

Zatrudnię tynkarzy, operatora agregatu 432-019 po 17.

Zatrudnię magistra farmacji z prawem wykonywania zawodu, minimum 3-letnim stażem, tel. 75-30-22 wew. 346 lub 514 (8.00—16.00).

Przyjmę do pracy osobę znającą obsługę oraz budowę komputera, wymagana aparacja, tel. 221-38 w godz. 10—17.

Akwizytorów do firmy szwajcarskiej — warunek samochód, wiek do 30 lat, wysokie zarobki, zgłoszenia osobiste, tel. 43-51-86 w godzinach 11—14, ul. Sienkiewicza 46, p. 31.

College of English & Business Policealne Studium Handlu Zagranicznego w Łomży zatrudni na korzystnych warunkach wykładowców: ekonomiki, informatyki. Łomża, Al. Legionów 143, tel./fax 41-23.

Zatrudnię dwie młode fryzjerki, damsko-męską i damską, najlepiej po szkole. Ełk, tel. w ciągu dnia 23-57, wieczorem 39-98.

Zatrudnię na umowę — zlecenie kierowcę-mechanika z kat. C, E z praktyką na zestawie chłodni 17 t, jelcz 325 + przyczepa. Zgłoszenia, tel. 207-55 Białystok.

lokale

LOKAL do wynajęcia obok bazaru. Grajewo, tel. 24-32.
Grg 5783-00

mieszkania

AGENCJA PRAWNICZA „DOMINIUM" — kupno-sprzedaż mieszkań — domów — działek — wynajmowanie mieszkań — Lipowa 16 a — 219-40, 8.30—18.00.
g 8543-0

BIAŁOSTOCKA Giełda Mieszkaniowa Agencji „Amicus" kupno-sprzedaż mieszkań, domów, działek Sienkiewicza 22, 435-827, 436-208.
g 9994-0

MIESZKANIE do wynajęcia, tel. 431-057.
g 10416-1

TRZYPOKOJOWE własnościowe w Giżycku, garaż, telefon — zamienię na 2-pokojowe w Warszawie lub okolicach. Wiadomość: Warszawa, tel. 43-62-96 od 8 do 16.
g 10350-0

MIESZKANIA już od 80 mln, największa oferta, pełna obsługa notarialna i prawna. Nieruchomości — TRAFIC, Białystok, ul. Sienkiewicza 4, tel. 435-592.
g 10392-0

biznes %

ZALUZJE pionowe — instytucjom, 216-71.
g 10413-1

turystyka

SKUTECZNE wyjazdy do USA — Biuro Wizowe „MANHATTAN" Białystok, Warszawska 21, tel. 436-000, Ełk, Armii Krajowej 56, tel. 38-19.
g 9890-0

samochody

SPRZEDAM Fiata 126p (rok prod. 1985). Tel. 60-49 Łomża.

SPRZEDAM przedplatę — Hajnówka, tel. 33-92.
g 10418-1

MERCEDES 190D (1985), 510-046.
g 10415-1

BUS renault trafik (1983), 65 mln. Armii Krajowej 20/5.
g 10420-1

KAMAZ (1986) sprzedam, tel. 41-00-72.
g 10425-1

POLONEZY „CARO" za gotówkę i na raty. Atrakcyjne warunki ratalne. „BARBY-AUTO", Kawaleryjska 56, 432-964.
g 10426-0

usługi

SZYCIE kurtek skórzanych, 610-403.
g 10422-1

towarzyskie

ELITARNA dyskretna agencja przyjmie panie do towarzystwa, 436-800 w. 213.
g 10080-0

Ośrodek Akupunktury, Masażu i Ziołolecznictwa Wschodu „ZU ZASAL"
- **Białystok** ul. Gałczyńskiego 5 tel. 522-645
- **Łomża,** ul. Raginisa 24 tel. 27-13
- **Zambrów,** ul. Wodna 3

Prof. Badarczin — Prezydent Stowarzyszenia Akupunktury Mongolii oraz lekarze specjaliści z Kliniki w Ułan Bator

przyjmują:

codziennie w godz. 9—14, 15—18.
Łg 9335-0

Wyrazy głębokiego współczucia
Panu Wacławowi Strankowskiemu
z powodu śmierci
MATKI
składają:
rada gminy, wójt i pracownicy Urzędu Gminy w Nowym Dworze.
k 3601-1

Mazda 323 Hatch — back z nowym silnikiem 1300
NAJBARDZIEJ LOGICZNY WYBÓR NA DZISIAJ!!!
W sprzedaży również
MAZDA 626
Autoryzowany Dealer
Mazda Motor Poland Co., Ltd.
zaprasza
Białystok, tel. 75-33-70, Al. 1000-lecia PP 17A
g 10424-1

Wszystkim, którzy wzięli udział w uroczystości pogrzebowej mojego **OJCA WIKTORA NIELIPOWICZA** składam serdeczne podziękowania
— syn z rodziną
g 10419-1

„TRANSBUD" EŁK
ul. Suwalska 10, tel. 34-23

I. U nas kupisz najtaniej:
- węgiel kamienny i brunatny
- koks opałowy i przemysłowy
- miał węglowy
- materiały budowlane

Sprzedaż prowadzimy codziennie (również w wolne soboty).
Zapewniamy bezpłatny dowóz.

II. Wykonujemy naprawy ciągników rolniczych URSUS

III. Stacja diagnostyczna wykonuje badania techniczne (rejestracyjne) wszystkich pojazdów.

IV. Wynajmiemy pomieszczenia magazynowo-biurowe.

k 3562-0

Handlowo-Usługowa Spółdzielnia Pracy „Samopomoc Chłopska" w Giżycku, tel. 23-79

sprzeda po cenach umownych:

- **linię do przemiału cukru**
- **centralę telefoniczną o 40 numerach**
- **wózek spalinowy wysokiego podnoszenia**

Przedmioty te można oglądać na bazie gospod. przy ul. Białostockiej nr 33, tel. 25-83.

k 3588-1

„HURTOGRO" Spółka z o.o. w Piszu, ul. Wojska Polskiego 39

wydzierżawi dwa POMIESZCZENIA MAGAZYNOWE ogrzewane o pow. 50 m², każde do prowadzenia działalności handlowej lub usługowej (poza branżą warzywno-owocowo-spożywczą)

Informacje można uzyskać telefonicznie. Pisz, tel. 335-20

k 3587-1

Przedsiębiorstwo Produkcji Materiałów Budowlanych w likwidacji 19-300 Ełk
ul. Przemysłowa 10, tel. 44-51, 44-52

ogłasza kolejny pisemny przetarg ofert na

sprzedaż całości przedsiębiorstwa lub wyodrębnionych części z prawem wieczystego użytkowania gruntów.

Powierzchnia zabudowy 8,6 ha
W skład majątku przedsiębiorstwa wchodzą:
» 3 hale produkcyjne o pow. łącznej . 3.011 m kw.
» 2 magazyny o powierzchni łącznej . . . 428 m kw
» kotłownia parowa o wyd. 6.600 kg/h . . 581 m kw.
» budynek administracyjny . . . . . 1.128 m kw.
» budynki gospodarcze(wiaty, garaże) . . 410 m kw.

Oferty z zaproponowaną ceną w zamkniętych kopertach należy składać do likwidatora w terminie 14 dni od daty ukazania się ogłoszenie.
Sprzedawca zastrzega sobie orawo wyboru oferenta oraz prawo odwołania lub unieważnienia przetargu bez podania przyczyn.

Ponadto oferujemy do sprzedaży:
» zgrzewarki 1-punktowe i wielopunktowe
» suwnice bramowe 5 i 8-tonowe.

Eg 8609-1

Przedsiębiorstwo Handlowo-Usługowe „Rolmat" Spółka z o.o. w Ełku, ul. Kilińskiego 5

ogłasza przetarg nieograniczony na sprzedaż:

- **Naczepy niskopodwoziowej**, typ N-162 o nośności 16 ton — *cena wywołania 43.000.000.- zł*
- **Przyczepy samochodowej** typ HW 6011 o nośności 6 ton, *cena wywołania 23.000.000,- zł.*

Przetarg odbędzie się w dniu 4 grudnia 1992 r. o godz. 8.00 w siedzibie spółki w Ełku przy ul. Kilińskiego 5.

Przeznaczone do przetargu przyczepy można oglądać codziennie w godz. 8.00-14.00 w siedzibie spółki.
Wadium w wysokości 10% ceny wywołania należy wpłacić w kasie spółki najpóźniej przed rozpoczęciem przetargu.
Zastrzega się prawo unieważnienia przetargu bez podania przyczyn.

k 3561-1

Burmistrz Miasta i Gminy Orzysz

ogłasza konkurs na stanowisko DYREKTORA DOMU KULTURY w Orzyszu, ul. Wojska Polskiego 5.

Kandydaci powinni posiadać co najmniej kwalifikacje wymagane dla zajmowania stanowiska instruktora lub bibliotekarza, określone przepisami rozporządzenia Ministra Kultury i Sztuki z dnia 25maja 1992 r. w sprawie wymagań kwalifikacyjnych... (Dz. U. Nr 46, poz. 206).

Oferty kandydatów powinny zawierać:
- wniosek o przystąpienie do konkursu wraz z pisemną koncepcją funkcjonowania Domu Kultury w Orzyszu, umieszczoną w osobnej zamkniętej kopercie;
- kwestionariusz osobowy z fotografią;
- uwierzytelniony odpis lub kserokopię dyplomów i innych dokumentów stwierdzających posiadane kwalifikacje;
- dokumenty stwierdzające staż pracy;
- opinię z aktualnego (ostatniego) miejsca pracy;
- świadectwo zdrowia stwierdzające brak przeciwwskazań do pełnienia funkcji kierowniczych.

Oferty wraz z dokumentami należy składać osobiście lub listem poleconym z dopiskiem na kopercie „Konkurs" w sekretariacie Urzędu Miasta i Gminy w Orzyszu, adres: 11-525 Orzysz, ul. Giżycka 15, w terminie 30 dni od daty ukazania się ogłoszenia w prasie.

Przewidywany termin rozpatrzenia ofert — 21 grudnia 1992 r.
O terminie konkursu kandydaci zostaną powiadomieni odrębnym pismem.

k 3557-1

10% obniżka cen
na naprawy ciągników i maszyn rolniczych w sezonie jesienno-zimowym.

TANIE LEMIESZE

POM — SERWIS
Bielsk Podlaski
ul. Białowieska 113D
tel. 32-66, 32-67, tlx 852464
Bg 5928-0

SZWEDZKA AGENCJA „NORDIC" Z GÖTEBORGA

pośrednictwo w sprzedaży towarów z WNP na rynki zachodnie

10-145 Olsztyn, ul. Morska 55, tel. 27-65-20 wew. 03
fax. 27-65-20

k 3528-0

BIURO REKLAM I OGŁOSZEŃ 251-16 Współczesna

PIZZA DO DOMU AVANTI TEL. 32-32-32 RADIO TAXI
k 3585-0

WĘGIEL
z możliwością dowozu w ilości od 10 ton
tel. 410-416, PPUH "WAMAX"
k 3583-0

P.P.H. — P. „Łomex !"

jest regionalnym dystrybutorem w cenach fabrycznych wyrobów:
- ZPC „Bałtyk", „Jutrzenka", „Vobro" — słodycze
- KZKS „Delecta" Włocławek, KZKS „Winiary" Kalisz
- „Warwin" Warka i „Warsowin" Warszawa — wina

Poza tym — pełen asortyment artykułów spożywczych.

Zapraszamy hurtownie i detalistów do naszych oddziałów:
- **W Łomży,** ul. Nowogrodzka 200, tel. 56-33, codziennie godz. 7.00-20.00 (soboty 7.00-14.00)
- **W Białymstoku,** ul. Stalowa 6, tel. 511-696, codziennie 7.00-18.00 (soboty 7.00-14.00)
- **W Bielsku Podlaskim,** ul. Piłsudskiego 41, tel. 25-51, codziennie 8.00-16.00 (soboty 8.00-14.00)
- **W Ełku,** ul. Podmiejska 2, tel. 38-47, codziennie 7.00-17.00 (soboty 7.00-14.00)
- **W Piszu,** ul. Czerniawskiego 8a, tel. 333-91, codziennie 7.00-17.00 (soboty 7.00-14.00)
- **W Suwałkach,** ul. Sejneńska 55, tel. 26-23, codziennie 7.00-17.00 (soboty 7.00-14.00).

Życzymy udanych zakupów !

k 3573-0

Współczesna KUPON OGŁOSZENIOWY
UPOWAŻNIA DO 10% ZNIŻKI

Treść: (pisać czytelnie drukowanymi literami)
.....
.....
.....
.....
.....

Imię i nazwisko: .....
Adres: .....

Wypełniony kupon wraz z dowodem wpłaty należy przesłać pod adresem:
BIURO OGŁOSZEŃ „GAZETY WSPÓŁCZESNEJ"
15-950 Białystok, ul. Suraska 1, tel. 251-16
KONTO: Powszechny Bank Gospodarczy SA w Łodzi 0/Białystok 340409-808-136

Termin druku:
.....
.....
.....

Rubryka:
☐ lokale
☐ usługi
☐ samochody
☐ różne

Cena za 1 słowo:
4.000 zł,
w wydaniu magazynowym: 8.000 zł

Przyjmowanie zleceń – tydzień przed datą druku ogłoszenia

Za treść ogłoszeń redakcja nie odpowiada

Urząd Skarbowy w Łomży

podaje do publicznej wiadomości,

że dnia 30 listopada 1992 r. o godz. 10.00 w lokalu Urzędu Skarbowego w Łomży, ul. Kopernika 9 odbędzie się

licytacja

niżej podanych ruchomości należących do Szczęsnego Wiesława s. Jana, zam. w Łomży w celu uregulowania zobowiązań wierzycielskich. Cena wywołania wynosi 3/4 wartości szacunkowej.

☆ Samochód „Star-200", nr podwozia 75458, nr silnika 66231, nr rejestracyjny LMC-0447, rok prod. 1990, wartość szacunkowa	156.650.000,-zł
☆ Przyczepa typ D-633, nr rej. LMZ-6396, rok prod. 1991 r.	31.200.000,-zł
☆ Segment pokojowy 5-częściowy	15.000.000,-zł
☆ Segment pokojowy 4-częściowy	5.000.000,-zł
☆ Lodówka „Sajga"	2.000.000,-zł
☆ Pralka Automat „Wiatka"	2.000.000,-zł
☆ Maszyna do szycia „Łucznik"	3.000.000,-zł
☆ Maszyna do szycia „Tingtun"	3.000.000,-zł
☆ Telewizor turystyczny „Elektronik"	1.500.000,-zł
☆ Magiel ręczny	200.000,-zł

Wymienione wyżej ruchomości można oglądać w dniu licytacji od godz. 8.00 do 9.30. Star i przyczepę na parkingu przy ul. Zawadzkiej w Łomży a pozostałe przedmioty w miejscu przeprowadzenia licytacji.
Przystępujący do licytacji winien wpłacić wadium w wysokości 10% wartości szacunkowej pracownikowi Urzędu Skarbowego do czasu rozpoczęcia licytacji.
Urząd Skarbowy nie odpowiada za wady i stan techniczny ruchomości oraz zastrzega sobie prawo do unieważnienia licytacji bez podania przyczyn.

k 3584-1

Huta Katowice SA Ośrodek Maszynowy w Suwałkach

ogłasza przetarg nieograniczony na sprzedaż:
- Obrabiarki do drewna ..... szt. 5 cena od 2-8 mln. zł.
- Obrabiarki do metali ..... szt. 10 cena od 1-10 mln. zł.
- Środki transportowo-sprzętowe szt. 8 . . . cena 7-48 mln. zł.

Przetarg odbędzie się w świetlicy OM Suwałki, ul. 23 Października 31 w dniu 30. 11. 1992 o godz. 10.00.
Zainteresowani udziałem w przetargu uzyskają szczegółowe informacje pod nr. tel. 32-61.

k 3590-1

Spółdzielnia Inwalidów „Pokój" 11-520 Ryn, ul. Świerczewskiego 26

ogłasza przetarg na sprzedaż :
- **Samochodu Żuk A-11B 1988 r.,** cena wywoławcza 30.000.000 zł
- **Samochodu „Avia" A-31N 1987 r.,** cena wywoławcza 50.000.000 zł.

Przetarg podbędzie się w dniu 27 listopada 1992 r. o godz. 10.00 w siedzibie Spółdzielni.

k 3592-1

Ciepłownictwo

Jeszcze na bieżący sezon grzewczy !!!
- W pełni zautomatyzowane
- Energooszczędne
- Ekologicznie czyste

Piece grzewcze na olej napędowy opałowy

Chłodnictwo
- Projektowanie i wykonawstwo komór chłodniczych
- Dostawa i montaż nowoczesnych agregatów chłodniczych
- Automatyka, narzędzia chłodnicze i freony

poleca:
Przedsiębiorstwo Produkcyjno-Usługowo-Handlowe „Unitech" s.c.
ul. Łukasiewicza 2, 19-300 Ełk, tel. 38-16, 30-41

Eg 8608-0

---

samochody

„SPECTRUM" autoryzowany dealer Forda oferuje Fordy i Polonezy za gotówkę i na raty. Białystok, ul. Wierzbowa 6 (Stacja Mototransport), tel. 512-556.
Ag 7992-00

AUTOHANDEL „Futura", Wysockiego 20.
g 9963-0

NOWE Żuki, Stary, ceny fabryczne, również na raty sprzedaje P.H.U. „Fimex", Horodniańska 1, tel. 43-28-70.
g 10325-0

KUPISZ za gotówkę i na raty UNO, TIPO, skodę Favorit — z ulgą celną — poloneza Caro, Fiata 126p i przyczepy campingowe i bagażowe. Niewiadów, „Motozbyt" Ełk, ul. Suwalska 77, tel. 43-00 i 41-81.
k 3329-0

SPRZEDAM przedpłatę, Bielsk Podlaski 43-69.
p 636-1

BRAMY garażowe: uchylne, segmentowe, przemysłowe, kurtyny powietrzne, zapory Hormann RFN — Aprimatic Włochy. Zamówienia - ZHU „Rode" Łomża, Stacha Konwy 15/8, tel. 58-09.
Łg 8847-0

AUTOKOMIS „ZWiP", Hetmańska 96.
g 10395-0

Przedsiębiorstwo Gospodarki Komunalnej i Mieszkaniowej

w Grajewie, ul. Targowa 19

ogłasza przetarg otwarty

na sprzedaż następujących środków o cenie wywoławczej

■ Samochód „Jelcz" JPH-325 do wywozu śmieci	80 mln
■ Żuraw samochodowy 4t-Star 28	35 mln
■ Samochód „Żuk" z silnikiem S-21	5 mln
■ Przyczepa 4t „Autosan"	10 mln
■ Ładowacz „Cyklop"	18 mln
■ Kocioł do asfaltu	4 mln
■ Zestaw ogrodniczy „Robi"	2 mln
■ Zestaw ogrodniczy „Robi"	1 mln
■ Kosiarka trawnikowa samobieżna „Murawa"	4 mln
■ Kosiarka trawnikowa spalinowa	1 mln
■ Kosiarka ciągnikowa rotacyjna	3 mln
■ Betoniarka 4001	2 mln
■ Żuraw przyścienny budowlany	8 mln

Przetarg odbędzie się w dniu 9. 12. 1992 r. o godz. 10.00 w siedzibie PGKiM.
Wadium w wysokości 10% ceny wywoławczej odrębnie dla każdego urządzenia należy wpłacić do kasy PGKiM najpóźniej na godzinę przed przetargiem.
Przedsiębiorstwo zastrzega sobie prawo ograniczenia przetargu lub jego unieważnienia bez podania przyczyn.

k 3589-1

Państwowe Gospodarstwo Rolne w Krynkach

sprzeda

w przetargu nieograniczonym
- **sprzęt transportowo-rolniczy** Zakładu Rolnego w Szudziałowie, wartość oferty 1.719.400.000 zł. Telefon Krynki 100; 35.

Na tych samych zasadach sprzeda
- **sprzęt transportowo-rolniczy** w Zakładzie Rolnym w Krynkach, wartość oferty — 2.227.343.000 zł. Telefon Krynki 118; 35.

Sprzęt można oglądać w siedzibie zakładów w dni robocze od godz. 7.00 do 15.00.
Do dnia 7. 12. 1992 r. można składać pisemne oferty w sekretariacie przedsiębiorstwa w Krynkach, ul. Bema 47.
Komisyjne rozpatrzenie ofert nastąpi w dn. 8. 12. 1992 r. Zakład Rolny Szudziałowo o godz. 10.00, Zakład Rolny Krynki o godz. 13.00.
Przystępujący do przetargu winni wpłacić wadium w wysokości 10% ceny wywoławczej.
Zastrzega się prawo unieważnienia przetargu w części lub w całości bez podania przyczyn.

g 10390-1

Spółdzielnia Usługowa w Łomży
z/s w Kupiskach Nowych wydzierżawi na działalność gospodarczą lub hurtownię **Zakład Usługowy w Pniewie** (ok. 10 km od Łomży przy głównej trasie):
- Stacja Paliw
- Zaplecze socjalno-magazynowe 243 m kw.
- Budynek gospodarczy-30 m kw.

Ogólna powierzchnia obiektu ogrodzonego siatką-7.600 m kw.
Łg 9330-1

---

usługi

ŻALUZJE 98.000 m kw., „ŻALMAL", Łomża, 21-00.
Łg 8787-0

ŻALUZJE wszystkie rodzaje, hurt, detal, montaż. Materiały obiciowe, drzwi harmonijkowe, Giżycko, tel. 51-49.
g 9257-0

AUTOALARMY — dwuletnia gwarancja - inż. Sosnowski, Gedymina 21.
g 9702-0

TELENAPRAWA 254-92.
g 10066-0

SANYO fabryczny serwis zaprasza, telegazeta, przestrajanie, Warszawska 79, 325-689.
g 8107-0

PIECZĄTKI, ul. Malmeda 35, tel. 436-593.
g 10159-0

PIECZĄTKI, ul. Legionowa 9/1 lok. 119.
g 10159-0

PIECZĄTKI, ul. Św. Rocha 13/15 lok. 15, tel. 271-00 wew. 110.
g 10159-0

PIECZĄTKI Mickiewicza 44A, tel. 32-33-06, wizytówki Mickiewicza 44 A.
g 10361-0

MYCIE okien, sprzątanie, tel. 754-802.
g 9014-00

AUTOALARMY, Asnyka, 513-663.
g 10097-0

LODÓWKI, zamrażarki — naprawy gwarancyjne, odpłatne - dwuletnie gwarancje — 75-11-45.
g 10096-0

MOZAIKA, parkiet, usługi posadzkarskie, Zakład Stolarski, Stol-Mip 754-950.
g 10386-0

USZCZELNIANIE, tel. 322-221.
g 10389-0

AUTOMATYCZNE pralki - naprawa 755-613.
g 10328-0

OPINIOWANIE projektów - BHP i ergonomii, 75-34-34, 75-21-88.
g 10622-0

DEZYNSEKCJA 410-590.
g 10180-0

DEZYNSEKCJA 413-390.
g 9886-0

---

lekarskie

GINEKOLOG Krzysztof Ariszewski, Poleska 23, poniedziałek, środa, piątek 15.30-18.00.
g 9956-0

GABINET stomatologiczny, Zamenhofa 26. Wtorek, środa, czwartek 17.30-19.00, leczenie w znieczuleniu.
g 10140-0

MEDIN — medycyna Dalekiego wschodu — leczenie kamicy żółciowej, nerkowej (bezoperacyjnie), łysienia, Łódź, 37-36-38. Adres korespondencyjny Łódź-1, przegródka-1 (lekarze przyjmują także w Białymstoku).
g 9891-0

---

szukam

FIRMA poszukuje pomieszczenia na hurtownię o pow. ok. 120 m kw. z ogrzewaniem, wodą, wc, w dobrym punkcie miasta. Czekamy na oferty od 8.00-16.00, tel. 32-90-67.
10366-0

---

praca

ZAOPIEKUJĘ się dzieckiem. Tel. 75-12-45.
g 10402-1

ZATRUDNIĘ handlowca do prowadzenia oddziału firmy w Łomży. Wymagania : wykształcenie wyższe, wiek do 30 lat, znajomość obsługi komputera. Oferty Biuro Ogłoszeń „7975".
Ag 7975-00

ZATRUDNIĘ dziewczynę do pracy w dziale handlowym w Białymstoku. Wymagania: znajomość obsługi komputera, dobra prezencja, łatwość w nawiązywaniu kontaktów. Wskazane wyższe wykształcenie i wiek do 30 lat. Oferty Biuro Ogłoszeń „7975".
Ag 7975-0

---

różne

WRÓŻKA, 750-786.
g 9870-0

BEZZWROTNA pożyczka, koperta + znaczek, Piątkowska, 16-400 Suwałki, ul. Lityńskiego 16/10.
p 634-1

TANIO sprzedam Skodę 105 S (1983), silnik do remontu, Papieża 1000. Łomża 49-79.
Łg 9328-1

Spółdzielnia Pracy "Elektryk"

w Białymstoku
410-244, 416-512, 416-959
ul. Nowowarszawska 32
poleca:

- przezwajanie silników elektrycznych, silników pomp głębinowych, spawarek
- wykonanie instalacji elektrycznych, odgromowych, linii n.n. i SN, pomiarów elektrycznych
- wykonanie reklam świetlnych wszelkiego typu
- wynajem podnośnika montażowego P 183
- materiały elektroinstalacyjne we własnej hurtowni
- rozdzielnie i tablice elektryczne

k 3347-0

HURTOWNIA ODZIEŻY

Patronat ZPO „DANA" Szczecin
czynna w godz. 8-16 (oprócz sobót)
CENY FABRYCZNE
15-482 Białystok, ul. Fabryczna 37
tel. 75-20-42, 75-05-73 g 9763-0

Hurtownia „Metbud"

w Giżycku, ul. Białostocka 33
telefon 22-22

wysprzedaje po obniżonych o 50%
cenach następujące artykuły:

- Zasuwy garażowe po 10.000 zł
- Narożniki okienne 70 mm po 200 zł
- Okna dachowe metal. 50.000 zł
- Kłódki „Omega" 5.000 zł
- Korki żeliwne grzejnikowe przelot. 1.000 zł
- Gwoździe 34x70 za kg 7.000 zł
- Umywalki fajansowe po 70.000 zł
- Pojemniki metalowe na gwoździe i wyr. śrubowe po 5.000 zł
- Płyta meblowa matowa za m kw. 35.000 zł

k 3576-1

„Mir Pol"

oferuje do sprzedaży:

- saletrę amonową 34,5% N
- sól potasową granulowaną 63% K
- azofoskę N-22%, P-11%, K-11%
- eternit szary
- szkło okienne 4 mm

Informacja:
16-300 Augustów
ul. Konopnickiej 12
tel./fax 45 0 47

k 3568-0

Blacha ocynkowana, styropian
Stal Żebrowana Ø 12
- w ciągłej sprzedaży
- ceny konkurencyjne

MATRIAŁY BUDOWLANE TRAFFIC Corporation Białystok, ul. Marmurowa 1 tel. 27-611

g 10393-0

k 3455-0

Przedsiębiorstwo Handlowo-Usługowe CENTRUM
Spółka z o.o. w Białymstoku
Al. 1000-lecia Państwa Polskiego 8

jedyny przedstawiciel w regionie północno-wschodnim Zjednoczonych Zakładów Elektrochemicznych „EMA-CENTRA" w Poznaniu zaprasza właścicieli sklepów, hurtowni, zaopatrzeniowców, kierowników baz transportowych, rolników do nowo otwartej hurtowni akumulatorów.

Proponujemy:

- najniższe w regionie ceny hurtowe i detaliczne
- atrakcyjne warunki płatności
- dostawy własnym transportem

telefon: 754-201, 754-314, 754-433 w. 302
tlefax: 751-881
telex: 853242 Sokół Pl

k 3345-0

Loteria Wizowa Do USA

Kompleksowe załatwianie formalności do ambasady USA — wnioski wizowe, gwarancje finansowe, oferty pracy rzetelnie, ze znajomością prawa emigracyjnego

B. T. „Manhattan", Białystok, ul. Warszawska 21, tel. 436-000.

Ag 7974-00

S-PRZEDAJEMY

- rury wodociągowe
- rury PE-LD
- rury kanalizacyjne
- rury gazowe

oraz kształtki

TANIEJ OD PRODUCENTA BEZPŁATNA DOSTAWA NA MIEJSCE

Firma EMPIKO - największy w Polsce dystrybutor rur produkcji GAMRAT Jasło

Łomża, ul. Gwardii Ludowej 8, tel. 169-441 wew. 53, tel./fax 57-87

k 3392-0

CEGŁĘ CERAMICZNĄ pełną i dziurawkę
oferuje producent
CEGIELNIA MĄTWICA
gm. Nowogród
tel. Łomżą 17-65-21
Ceny konkurencyjne
Łg 9302-0

BLACHA OCYNKOWANA
falowana, falowanie, rynny, rury, rynhaki, rurhaki
NAJTANIEJ
Zakład Metalowy
Krupniki 20, k/Starosielc,
tel. 513-793

g 9753-0

RUCH

jesteśmy wszędzie w Polsce
dysponujemy największą w Europie
siecią hurtowni!

hurtownie w naszym regionie

WOJEWÓDZTWO BIAŁOSTOCKIE
BIAŁYSTOK
ul. Częstochowska 14 tel. 521388
BIELSK PODLASKI
ul. Piłsudskiego 45 tel. 4211

WOJEWÓDZTWO ŁOMŻYŃSKIE
ŁOMŻA
ul. Nowogródzka 41 tel. 4261
GRAJEWO
ul. Piłsudskiego 5 tel. 3775

WOJEWÓDZTWO SUWALSKIE
EŁK
ul. Mickiewicza 43 tel. 4321
AUGUSTÓW
ul. Komunalna 1 tel. 2165
GIŻYCKO
ul. Białostocka 33 tel. 2826

oferujemy po niskich cenach

* papierosy
* art. chemiczne i kosmetyczne
* art. papiernicze, zabawki i całą resztę

g 10116-0

TERAZ TWÓJ RUCH

OKNO BEZ KITU

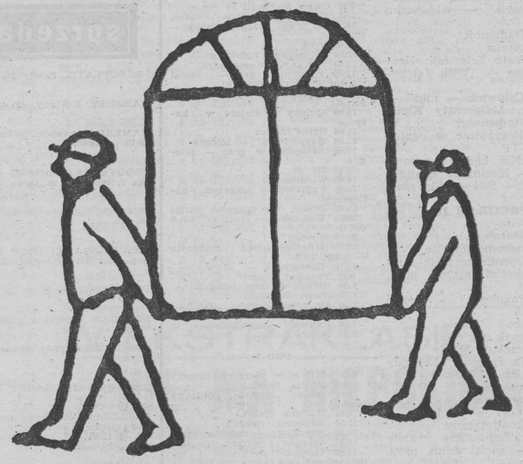

Okno. Zawsze musiało być pospolitym, białym prostokątem. Zawsze musiało się wypaczyć. Nigdy nie było specjalnie szczelne. Ani odporne na zapędy nieproszonych gości. Zawsze sprawiało kłopoty przy otwieraniu. I zawsze ten okropny kit musiał się wykruszyć.

Okno Thermoplast. Może przyjąć dowolny kształt i odpowiedni kolor. Nigdy nie ulega odkształceniom. Jest łatwe do uchylania, ale tylko od wewnątrz. Stuprocentowo szczelne. I to bez kitu.

THERMOPLAST NOWA PERSPEKTYWA

Białystok - 15-523, ul. Modrzewiowa 10, tel. 975 wew. 420-150

k 3550-0

MATERIAŁY BUDOWLANE ● WYROBY HUTNICZE
MURBET 19-300 EŁK ul. Cmentarna 4 D tel. 36-25
oferuje w cenach zaopatrzeniowych

- blacha ocynk. 0,5x1000x2000 gat. I - od 62 tys./ark.
- stal zbrojeniowa śr. 6 do 20 mm od 3.800 tys./t
- grzejniki żeliwne - od 36 tys./szt.
- eternit szary i czerwony - od 22 tys./ark.
- siatka ocynkowana - 13 tys./m²
- cement w workach P-35 - 670 tys./t
- wapno w workach - 780 tys./t
- papa asfaltowa - 4900 zł/m²
- lepik asfaltowy - 2700 zł/kg, pow. 5 ton - 2200 zł/kg
- styropian - 480 tys./m³
- ościeżnice metalowe w cenie producenta
- pustaki gazobetonowe, beton towarowy
- materiały drogowe i ścienne betonowe

g 4010/0

BHU „JANEX" Łomża, ul. Wojska Polskiego 161B/1, tel/fax 39-70
oferuje tanio:
IMPORT: podszewki wiskozowe, flanele, przędze dziewiarskie i tkackie (anijana, elanobawełna)
KRAJ: drelich, flanela, tetra, pościelowe, przędze, kieszeniowe pod jeans i inne.
Łg 8786-00

Usługi poligraficzne
Zarząd Regionu NSZZ „Solidarność"
Ksero
ul. Suraska 1 (piwnica)
Najtaniej w Białymstoku
k 3348-0

Przedsiębiorstwo „POLSURWIS"
prowadzi skup
- SKÓR SUROWYCH bydlęcych, cielęcych, świńskich, końskich, owczych oraz
- WEŁNY OWCZEJ

w Białymstoku, ul. Ciołkowskiego 167, tel. 412-146.
Od miesiąca października stosujemy podwyższone ceny skupu wełny owczej.
Ag 7967-0

KOPIARKI TELEFAXY BIFAX Canon AUTORYZOWANY SERWIS MATERIAŁY EKSPLOATACYJNE
B.U.T.P. i H.
15-111 Białystok, ul. 1000-lecia P.P. 10
tel. 753-434, tel./fax 752-188 g 10073-0

ZAPALNICZKI JEDNORAZOWE
Zaopatrujemy hurtownie
Atrakcyjne ceny. Własny dowóz.
Olsztyn, tel, 39-91-18.
Sg 9512-00

HURTOWNIA SŁODYCZY Goplana POZNAŃ
Hurtownia Słodyczy Goplana Poznań — ponad 200 pozycji w asortymencie.
Ceny producenta (bez marży hurtowej). Uprzejmie zapraszamy codziennie od 7.00-18.00, w soboty 8.00-15.00
Białystok, ul. Ciepła 1, tel. 75-40-50, (naprzeciwko stadionu Jagiellonii)
Ponadto ZPC „Wawel" i 7 innych renomowanych firm krajowych.
S.C. VIKAM życzy udanych zakupów.
Żg 3742-0

HURTOWNIA UŻYWANEJ ODZIEŻY ZACHODNIEJ
zaprasza
11-300 Biskupiec Reszelski, ul. Grunwaldzka 8
w godz. 8-18 również w soboty
Atrakcyjny towar sortowany (mix)
Łg 8846-0

Salon Łazienek NIMFA
FRANCUSKIE WYPOSAŻENIE ŁAZIENEK
KORKOWA BOAZERIA I PARKIET
Białystok, ul. Legionowa 9/1 paw. 152
g 10064-00

- BLACHA ocynkowana 64.000 zł/ark.
- STAL zbrojeniowa
  - ϕ10 4.300.000 zł/t
  - ϕ12 4.000.000 zł/t

ACY-AGA, Jutrzenki 3
tel. 762-294
Ag 7963-0

SPÓŁDZIELNIA TRANSPORTU WIEJSKIEGO W BIAŁYMSTOKU
Oddział w Bielsku Podlaskim

ogłasza przetarg nieograniczony na sprzedaż następujących pojazdów samochodowych i przyczep:

	cena wywoł.
■ **Nysa towos 522** nr rej. BKA 330U	15.000.000,-
■ **Liaz ciągnik siodłowy** typ 100421 nr rej. BKB 165K	60.000.000,-
z **naczepą N-13 chłodnia** BKP 708	45.000.000,-
■ **Przyczepa D-50** nr rej. BTV 6351	8.000.000,-
■ **Nadwozie chłodnia** o ładowności 8 ton z agregatem chłodniczym	25.000.000,-
■ **Nadwozie chłodni** o ładowności 10 ton bez agregatu chłodniczego	30.000.000,-
■ **Jelcz żuraw samochodowy przeładunkowy DS-0101K** do 10 ton nr rej. BKD 316S	160.000.000,-

Przystępujący do przetargu obowiązani są wpłacić wadium w wysokości 10% ceny wywoławczej w kasie Oddziału STW lub na konto PBK w Warszawie Oddział w Bielsku Podlaskim nr konta 370419-1225-131 najpóźniej godzinę przed przetargiem.
Zastrzega się prawo unieważnienia przetargu bez podania przyczyn.

Przetarg odbędzie się w siedzibie O/STW w Bielsku Podlaskim, ul. Żwirki i Wigury 73 dnia 7.XII.1992 r. o godz. 10.

W/w pojazdy można oglądać w dni robocze od godz. 8 do 14 w siedzibie STW.
k 3556-1

Za treść ogłoszeń redakcja nie odpowiada

PRB Białystok
TO TWOJE RADIO
UKF 72,8 MHZ
72,68 MHZ

Wiadomości: 5.00, 5.30, 6.00, 6.30, 7.10, 7.30, 8.00, 8.30, 9.00, 10.00, 11.00, 12.00, 13.00, 14.00, 16.00, 17.00, 19.00, 20.00, 21.00, 24.00, 1.55; 8.00 Kurier Poranny — prow. M. Liberadzki; 5.15 Głos Ameryki dla Radia Białystok; 5.45 Lekcja jęz. francuskiego; 7.00 Dziennik BBC; 8.30 Tu Twoje Radio — prow. A. Jarosz; 9.45 M. Rodziewiczówna: „Między ustami a brzegiem pucharu"; 10.15 Babskie gadanie — rel. A. Lazar; 11.50 Muzyka dla Ciebie; 14.05 Magazyn sztuk wszelkich, choć niewielkich — aud. A. Daniliczuka; 14.55 Lekcja jęz. francuskiego; 15.00 Powroty—prow. C. Makarewicz, 16.00 Regionalna Południówka Radiowa, 16.15 Zadzwoń do nas: 220-70 — prow. L. Pilarski; 18.00 Kalejdoskop Dnia; 18.15 Listy, sprawy, interwencje — aud. Z. Brzozowskiego; 18.30 Magazyn ukraiński — prow. J. Misiuk; 19.45 Pod znakiem Pogoni — aud. J. Leszczyńskiego; 19.05 Barbara Ciruk zaprasza...; 20.00 Światowy serwis BBC; 22.30 Lekcja jęz. francuskiego; 22.35 Wieczorna serenada — prow. Z. Gładyszewska; 23.00 Nocni Orkiestra Radia Białystok — prow. Cezary Niskiewicz

radio

PROGRAM I

Wiadomości: 0.05, 2.00, 3.00, 4.00, 5.00, 6.00, 9.02, 10.02, 11.00, 13.00, 14.00, 15.00, 17.00, 18.00, 20.00, 21.00, 22.00; 0.28 Muzyka nocą; 5.20 Poranne rozmaitości rolnicze; 6.00—8.30 Sygnały dnia; 8.30 Radio Biznes; 9.00 Cztery pory roku; 10.30 Lektury z Jedynki; 10.40 Orkiestry i ich soliści: Orkiestra Braci Łopatowskich; 11.05 Nowości muzyczne; 11.30 Szkoda gadać...; 11.50 Przebiór Muzyczne Jedynki; 12.05 Z kraju i ze świata — mag.; 12.25 Przeboje Muzycznej Jedynki; 12.36 Bez tytułu; 12.40 Radio kierowców; 13.08 Muzyka świata; 13.15 Rolnicza antena; 13.35 Z tańcem przez wieki; 14.13 Muzyczna Jedynka — mag.; 15.04 Notatnik kulturalny; 16.00 Dziennik popołudniowy; 16.10 Aktualności; 16.46 Z archiwum Muzycznej Jedynki; 17.03 System; 17.15 Dziennik Radia Watykańskiego; 17.30 TOP TEN — Lista przebojów boardu; 18.05 Echo — aud. słown.-muz.; 18.40 Lekcja jęz. angielskiego; 18.55 Przeboje Muzycznej Jedynki; 19.00 Z kraju i ze świata — mag.; 19.30 Radio dzieciom; 20.10 Lekcja „Special English"; 20.20 Wszystko jest poezją; 20.25 Koncert życzeń; 20.45 Lektury Jedynki; 21.00 Kronika sportowa; 21.30 Muzyka wśród przyjaciół; 22.05 Wojsko milicja, obronność; 22.15 Wieczory z Rowickim; 23.00 Dziennik wieczorny — wydarzenia; 23.30 Poetyckie prezentacje.

PROGRAM III

Serwis Trójki co godzinę: 5.00 Zapraszamy do Trójki; 6.15 Lekcja jęz. angielskiego; 6.31 Lokalny informator radiowy; 7.31 Lokalny informator radiowy; 7.45 Informacje sportowe; 8.45 Business News; 9.05 Puls Trójki — prow. Sławomir Wierzcholski; 10.10 PPR — Przedpołudniowa Porcja Rozrywki; 11.05 Puls Trójki — prow. Marek Wiernik; 12.05 Gość Trójki; 12.15 W tonacji Trójki; 13.05 Puls Trójki — prow. Krystyna Sikora; 14.05 Jesienne intermezzo; 15.05 Gość Trójki; 15.10 BRUM; 16.00 Zapraszamy do Trójki; 16.31 Lokalny informator radiowy; 18.10 Informacje sportowe; 19.05 Maria Dąbrowska: „Noce i dnie"; 19.35 Muzyczna poczta UKF — prow. Tomasz Żada; 20.00 Trójka Bis — prow. Piotr Orawski; 20.15 Trzy kwadranse jazzu; 21.05 Przystań dla poezji; 21.15 Punctus contra punctum; 22.05 Informacje sportowe; 22.10 Wieczór w Trójce; 22.40 Klub folkowy; 22.54 Lekcja jęz. angielskiego; 23.00 To był dzień; 23.25 Biesiada odmów bluesa; 23.50 Harold Robbins: „Handlarze snów"; 0.05 Trójka pod księżycem — prow. Jerzy Kordowicz.

telewizja

PROGRAM I

6.00 Kawa czy herbata?
9.00 Wiadomości
9.10 Program dnia
9.15 „Mama i ja" — program dla najmłodszych
9.30 Domowe przedszkole
9.55 Porozmawiajmy o dzieciach
10.00 „Dynastia" — serial prod. USA
11.00 „Pierwsze 365 dni życia dziecka" — „Dziecko ma już dwanaście miesięcy" — serial dok. prod. niem.
11.30 Księża poeci: Socho, Wierciński, Pałyga
12.00 Wiadomości
12.10 Program dnia
12.15—16.00 Telewizja Edukacyjna
12.15 Język francuski
12.45 Świątynie przyrody: „Archipelag Galapagos" — film prod. franc. — wersja oryginalna
13.15 Język niemiecki
13.45 Oblicza Austrii — „Osterreichbild em Sonntag — der Almkanal" — film prod. niem. w wersji oryginalnej
14.15 Język włoski
14.30 Język angielski
15.00 „Alf" — serial kom. prod. USA w wersji angielskiej
15.30 Prezentacje — Studium Nauczycielskie
16.00 Program dnia
16.05 LUZ — program nastolatków
17.20 „Alf" — serial kom. prod. USA
17.50 „Sztuka nie sztuka" — mag. plastyczny
18.10 „Magazynio" — program satyryczny K. Jaroszyńskiego i S. Friedmanna
18.20 Nasi obok nas" — Łotwa — magazyn mniejszości narodowych
18.45 Program publicystyczny
19.00 Wieczorynka: „Andersen i słowik" — widowisko teatralne
19.30 Wiadomości
20.05 Antena
20.30 Teatr Telewizji: Herman Hesse — Wilk stepowy"
21.50 „Człowiek — nikt" — film dok. Małgorzaty Kani
22.15 Wiadomości
22.30 „Pogranicze w ogniu" — serial TP
23.30 „Nie będzie zapomniany" — Kazimierz Brandys — Paryż — 1991 — film dok.

PROGRAM II

8.00 Panorama
8.10 Programy lokalne
8.40 „Tajemnicze złote miasta" — serial anim. prod. franc.-jap.
9.10 „Pokolenia" — serial prod. USA
9.30 Hobby
10.00 Język angielski
10.30 Przeboje MTV
11.00 Na życzenie: Legendy filmu — Bracia Marx
16.25 Powitanie
16.30 Panorama
16.40 Sport — „Kolce" — mag. lekkoatletyczny
16.55 „Tajemnicze złote miasta" — serial anim. prod. franc.-jap.
17.20 Przegląd Kronik Filmowych
17.50 Polska Kronika Filmowa
18.00 Program lokalny
18.30 „Pokolenia" — serial prod. USA
19.00 „Mr. Root podbija Europę" — serial kom. prod. ang.
20.00 „Dzieciaki, kłopoty i my" — serial kom. prod. USA
20.30 „10-ty Oddech Kaczuchy" — fragmenty jubileuszowego koncertu
21.00 Panorama
21.30 Sport
21.40 „Bez znieczulenia" — Wojciech Jaruzelski — program Wiesława Walendziaka
22.00 Koncert muzyki XX wieku
22.55 „Jesienne spotkania" — relacja ze spotkania emerytowanych pracowników PRiTV
23.00 To nie jest sprawiedliwe — „Dzieci kieski" — sytuacja i sfatus dzieci uchodźców politycznych w Polsce
24.00 Panorama

TV SAT

RTL plus

8.50 Owen Marshall — serial
9.45 Bogaci i piękni — serial
10.10 Dr med. Marcus Welby — serial
11.00 Viva
11.30 Pojedynek rodzinny
12.00 Punkt 12 — magazyn
12.30 Życie jest grą — serial
13.20 Klan z Kalifornii
14.15 Historia Springfieldów — serial
15.00 Quincy — śmierć w kasynie
16.00 Hains Meiser
17.00 Ryzykowne! — telegra
17.45 Szczęście w grze — telegra
18.00 Elf '99
18.45 Wiadomości
19.15 Explosiv — magazyn polityczny
19.45 Dobre, złe czasy — serial
20.15 Columbo — thriller USA (1974)
21.45 Quincy
22.45 Dziesięć przed jedenastą — mag. kult.
23.15 Gottschalk — show
0.00 Tropical Heat
1.00 Strasznie miła rodzinka
1.30 Owen Marshall
2.30 Dr med. Marcus Welby
3.20 Hans Meiser
4.30 Explosiv — magazyn
5.00 After Hours — mag.

PRO 7

8.10 Hart aber herzlich (powt.)
9.00 Loteria (powt.)
10.05 Misja: biegun północny (powt.)
11.55 Matlock (powt.)
12.50 Reporter (powt.)
13.20 Shortlist — dokumentacja
13.35 Agentka z sercem (serial)
14.30 Gangsterzy; gracze i jeden szeryf (western USA 1954)
15.45 Hart aber herzlich (serial)
16.40 Trick 7
18.30 Bill Cosby Show (serial)
19.00 Ulice San Francisco (serial)
20.15 Carpool (kom. USA 1983)
22.10 Lady Diamond (film ang. 1979) Joan Collins
23.55 Całkiem blisko (serial)
1.00—4.40 Filmy powt.

EUROSPORT

9.00 Aerobik
9.30 Gimnastyka artystyczna
12.00 Wyścigi samochodowe
12.30 Magazyn sportów motorowych
13.30 Pływanie (Finlandia)
14.30 Łyżwiarstwo figurowe
16.30 Wyścigi samochodowe
17.00 Tenis — finał we Frankfurcie
20.00 Boks
21.00 Wyścigi samochodowe
21.30 Wiadomości sportowe 1
22.00 Piłka nożna — eurogol
23.00 Boks
0.00 Wyścigi samochodowe
0.30 Wiadomości sportowe 2

Co, gdzie, kiedy?

TEATRY

Teatr Dramatyczny im. Al. Węgierki w Białymstoku — nieczynny

Białostocki Teatr Lalek — nieczynny.

Filharmonia Białostocka — godz. 18.30 „Le Piano ivre" („Pijany fortepian"), spektakl przygotowany we współpracy z ośrodkiem Alliance Francaise: Jean Claude Cottier — fortepian, Marta Rau — recytacja poezji Artura Rimbaud.

KINA
W BIAŁYMSTOKU

„Pokój" — „Obsesja namiętności" (USA, l. 15), godz. 13, 15.30, 19.30. „Sułtan westernu" (USA, l. 15), godz. 10.30, 17.30.

„Ton" — „Świat Wayne'a" (USA, l. 15), godz. 15.30, 17.30, 19.30.

„Forum" — „Tragarz puchu" (franc.-niem.-pol., l. 15), godz. 11, 13, 17.30, „Blaszany bębenek" (RFN-franc., l. 15), godz. 15.00, 19.30.

„Syrena" — „Obcy III" (USA, l. 15), godz. 13, 16; „Za kamerą" (USA, l. 15), godz. 18, 20.

KINA W WOJEWÓDZTWACH BIAŁOSTOCKIM

Bielsk Podlaski „Znicz" — „Śmiertelnie mroźna zima" (USA, l. 15).

Dąbrowa Białostocka „Lotos" — „Obcy 3" (USA, l. 15), „Miś" (pol., l. 15).

Sokółka „Sokół" — „Dziecko coca-coli" (austral., l. 15).

SUWALSKIM

Suwałki „Bałtyk" — „Światło w mroku" (USA, l. 15).

Ełk „Polonia" — „Lunatycy" (USA, l. 15).

Giżycko „Fala" — „Czarne słońca" (pol., l. 15).

Olecko „Mazur" — „Kosmita z przedmieścia" (USA, l. 12).

Pisz „Stolica" — „Na fali" (USA, l. 15).

W razie wypadku

Policja — tel. 997.
Straż Pożarna — tel. 993.
Pogotowie Elektryczne — tel. 991.
Pogotowie Gazowe — tel. 992.
Pogotowie Techniczne Wodociągów — tel. 994.
Informacja o usługach — tel. 75-22-33.
Pomoc Drogowa — 510-310.

SŁUŻBA ZDROWIA
W BIAŁYMSTOKU

Pogotowie Ratunkowe, ul. Poleska 89 tel. biura wezwań 990, 999 524-192 nformacja Pogotowia, tel. 25-222.

Ambulatorium Pogotowia, ul. Poleska 89
— Pediatryczne — czynne w dni robocze w godz. 19—7, w wolne soboty w godz. 15—7 w niedziele i święta w godz. 7—7.
— Internistyczne — czynne codziennie przez całą dobę.
— Stomatologiczne — czynne w dni robocze w godz. 19—7, w wolne soboty w godz. 15—7 w niedziele i święta w godz. 7—7.

Gabinety zabiegowe:

— Internistyczny dla dorosłych — czynny codziennie przez całą dobę.
— Gabinet dla dzieci czynny w dni robocze w godz. 19—7, w wolne soboty w godz. 15—7, w niedziele i święta 7—7.

Ambulatorium Chirurgiczne dla dorosłych — ul. I. Białowny 11, tel. 240-41.

Ambulatorium Chirurgii Dziecięcej, ul. Wołodyjowskiego 3 a.

„Hospicjum" Punkt Konsultacyjny Towarzystwa Przyjaciół Chorych, ul. Świętojańska 1 c, tel. 415-607 — czynny w poniedziałki i czwartki w godz. 15—17.

APTEKA

(ostry dyżur)

ul. Suraska 2.

SZPITALE

DYŻURY CODZIENNE

Woj. Szpital Zespolony im. J. Śniadeckiego, ul. M. Skłodowskiej-Curie 26, tel. 216-21 do 26 i 270-41 — dyżuruje rehabilitacja oraz oddziały dziecięce: chirurgia, reanimacja, laryngologia, wewnętrzny.

Woj. Szpital Specjalistyczny im. K. Dłuskiego, ul. Żurawia 14 do godz. 15, tel. 327-570 i 327-694, po godz. 15, tel. 323-593 dyżurują oddziały: gruźlicy dziecięcej, sztucznej nerki, zakaźny dorosłych.

Specjalistyczny Dermatologiczny ZOZ, ul. Św. Rocha 3, tel. 219-06.

Szpital Onkologiczny, ul. Ogrodowa 12, tel. 327-100.

OSTRE DYŻURY
W DNIU 23.11.1992 R.

CHIRURGIA, REANIMACJA KARDIOLOGICZNA, WEWNĘTRZNY, LARYNGOLOGIA, OKULISTYKA, NEUROLOGIA, ZAKAŹNY DZIECIĘCY — Woj. Szpital Zespolony im. J. Śniadeckiego, ul. M. Skłodowskiej-Curie 26, tel. 216-21 do 26 i 270-41.

POŁOŻNICTWO — Państwowy Szpital Kliniczny im. J. Sztachelskiego, ul. Skłodowskiej-Curie 24, tel. 224-31 do 39 i 236-13 do 16.

ODDZIAŁ GRUŹLICY — Specjalistyczny Pj.gruźliczy ZOZ, ul. Warszawska 18, tel. 412-952.

W ŁOMŻY

Pogotowie Ratunkowe — tel. 999 oraz 38-55.
Pogotowie Chirurgiczne — Szosa Zambrowska 1/27 — czynne cała dobę.
Woj. Szpital Zespolony, ul. M. Skłodowskiej-Curie 1, tel. 24-01.
Apteka (ostry dyżur), ul. Giełczyńska 1, tel. 32-44.

W SUWAŁKACH

Pogotowie Ratunkowe — tel. 999.
Woj. Szpital Zespolony, ul. Gwardii Ludowej 60, tel. 62-546.
Apteka (ostry dyżur), ul. Kościuszki 78, tel. 49-24.

TELEFONY ZAUFANIA

Białystok — tel. 988 — czynny codziennie w godz. 16—5.
Łomża — tel 988 —czynny w poniedziałki, środy i piątki w godz. 16.30—21.30.

RADIO TAXI ☎ 919

hurt

HURTOWNIA okien i drzwi zaprasza solidnych producentów, Warszawa, tel. 34-41-89. g 10249-00

sklepy

ATEX — kuchnie mikrofalowe, hurt, detal 415-401.
ATEX — telewizory, magnetowidy, odtwarzacze 436-800.
ATEX — naprawdę tanio, atrakcyjne raty 415-401. g 10360-0

sprzedam

PRZEDPŁATĘ, Pawły 36, 16-064 Ryboły. g 10412-1

NARZUTY. Kurlany, 435-476. g 10093-0

KAMERĘ Panasonic SVHS sprzedam. Suwałki, tel. 75-17 po 16.00. Sg 9533-00

PRODUKCJA i sprzedaż drzwi. Łomża, ul. Kazańska 1, tel. 24-91 w. 15. Łg 3793-0

PUSTAKI wiórobetonowe producent. Nowodworce, 761-370. g 10409-0

KRAWĘDZIARKI 15×15, glazura, umywalki, lepik, papa, tel. 435-529 wew. 218. g 10403-0

PRZYCZEPĘ do ciągnika wywrotka, 102-046. g 10397-1

STRAGAN szczęki 2 mln. Armii Krajowej 20/5. g 10420-1

URSUS C-330 (1981) sprzedam, Białosuknie 45, gm. Goniądz. Mg 3510-1

KOPARKO-SPYCHARKĘ „Białoruś". 75-14-08. g 10411-1

SPRZEDAM końcówkę mocy PST A602 mało używaną wraz z kolumnami. Łapy, ul. Północna 21, tel. 15-39-00. Ag 7975-00

SPRZEDAM ciągnik C-360 i C-330. Wiadomość Mońki, ul. Leśna 8. g 10406-0

SPRZEDAM ciągnik C-330 Laskowice Nowy 32, gm. Zambrów. Zg 2400-1

SILNIK żuka po remoncie, snopowiązałkę, Szelachowskie 9 za Wikingiem. g 10427-1

kupię

KUPIĘ krawędziaki brzozowe o wymiarach 4.5 cm × 4.5 cm × 1 m i brzezinę. Ostrołęka, tel. 40-44, 54-04. Łg 9317-00

SKORY lisów hodowlanych — skupujemy „EURO-PELZ" Nowak, Koszalin, tel. 269-08 w godz. 9—13. k 3265-0

Sędzia-komisarz w postępowaniu upadłościowym dotyczącym Państwowego Gospodarstwa Rolnego w Zielonym Gaju, sygn. akt U-13/92, postanowieniem z dnia 10.11.1992 r. ustalił listę wierzytelności, którą każdy zainteresowany może przeglądać w sekretariacie Sądu Rejonowego w Suwałkach V Wydział Gospodarczy. k 3591-1

Pani Jadwidze Masalskiej
wyrazy współczucia
z powodu zgonu
OJCA
składają:
dyrekcja i pracownicy SZD
w Suwałkach
k 3593-0

Pani Danucie Bizio
wyrazy współczucia
z powodu zgonu
SIOSTRY
składają:
dyrekcja i pracownicy SZD
w Suwałkach
k 3593-0

Państwu Józefowi i Alicji Dziatkowskim
wyrazy współczucia
z powodu zgonu
MATKI, TEŚCIOWEJ
składają:
dyrekcja i pracownicy SZD
w Suwałkach
k 3593-0

Skra W-wa - Instal 72:97

Ambicja i konsekwencja

To co nie udawało się koszykarzom Instalu do tej pory stało się faktem w ubiegłą sobotę. Białostoczanie odnieśli pierwsze w tych rozgrywkach zwycięstwo na wyjeździe pokonując Skrę Warszawa — 97:72 (46:37).

Tylko przez pierwsze minuty meczu zespół z Warszawy był w stanie nawiązać równorzędną walkę z Instalem. Później białostoczanie panowali niepodzielnie na boisku. Przyczyn tego było kilka. Pierwsza to znakomita gra w obronie **Erikasa Bublisa**, który na „dzień dobry" założył swoim rywalom kilka tzw. „czapek". Warszawianie szybko stracili ochotę na walkę z białostockim olbrzymem. Druga to niesamowita wręcz skuteczność Jacka Kozłowskiego. Wychodziło mu po prostu wszystko. Rzuty za trzy punkty, spod kosza, z dystansu, półdystansu. Był tego dnia w znakomitej formie. Dzielnie wspomagali go Sinielnikow i Kornijenko.

Białostoczanie dość szybko po przerwie rozstrzygnęli pojedynek na swoją korzyść uzyskując przewagę 20 pkt nad rywalami.

Zespół zagrał bardzo ambitnie i konsekwentnie — powiedział trener Instalu ANDRZEJ KOŚCIUCZYK. *Cieszę się, iż dobre nastroje jakie zapanowały przed tym spotkaniem znalazły potwierdzenie na parkiecie. Jedyny negatywny fakt to kontuzja ANDRZEJA SINIELNIKOWA, który prawdopodobnie nie wystąpi w najbliższym pojedynku.*

Punkty dla Instalu zdobyli: **Kozłowski** — 32, **Bublis** — 15, **Krajewski** — 14, **Kornijenko** — 12, **Barszczyk** — 11, **Sinielnikow** — 8, **Głódź** — 5.

W zespole **Skry** najcenniej rzucali: **Pietruszka** — 25, **Jakubauskas** — 14.

Pozostałe wyniki: MKS-MOS Pruszków — Wybrzeże Gdańsk 93:83, AZS Koszalin — Obra Kościan 118:73, Astoria Bydgoszcz — Warta Gorzów 79:71, Spójnia Stargard Szczec. — Kotwica Kołobrzeg 96:91, AZS Toruń — Legia Warszawa 83:77.

1.	Spójnia	9	16 815:744
2.	MKS-MOS	8	15 767:573
3.	AZS Toruń	9	15 695:677
4.	AZS Koszalin	9	14 881:792
5.	Skra	9	14 735:762
6.	Legia	8	13 731:674
7.	Wybrzeże	9	13 846:812
8.	INSTAL	9	13 761:767
9.	Astoria	9	13 749:788
10.	Warta	9	12 644:712
11.	Kotwica	9	11 751:849
12.	Obra	9	10 708:871

AZS B-stok—Gawex 3:2, 3:1

Sprawdzian dla rezerw

Kolejne dwa spotkania rozgrywek drugiej ligi siatkówki zakończyły się zwycięstwem białostockich akademiczek. Pokonały one zespół GAWEXU SZCZECINEK 3:2 w sobotę (15:5, 13:15, 17:15, 10:15, 15:9) i 3:1 w niedzielę (15:2, 9:15, 15:7, 15:10).

Rywalki to jeden ze słabszych zespołów w tabeli. Stąd decyzja trenera **Adama Aronowicza** o wstawieniu do składu kilku rezerwowych zawodniczek oraz eksperymenty w ustawieniu. Już od początku pierwszego seta w sobotę miejsce **Anny Czereszko** zajęła **Elżbieta Andrzejewska**, później pojawiły się na parkiecie **Ewa Buch** i **Marzena Kuryło**. Efekt — dwa przegrane sety i tie-break. **Wówczas** na boisko wróciły zawodniczki z pierwszego składu i **bez kłopotów pokonały ambitnie grające przeciwniczki 15:9.**

Dużo lepszy mecz oglądali widzowie w niedzielę. Tym razem trener Aronowicz nie ryzykował ze zmianami personalnymi i niemal przez całe spotkanie grała podstawowa szóstka. Jedynie w drugim przegranym do dziewięciu secie białostoczanki nieco się pogubiły, pozostałe to wyraźna dominacja akademiczek, które zagrały dobrze zwłaszcza w obronie.

AZS wystąpił w następującym składzie: sobota — **Andrzejewska, Karczewska, Gryka, Taudul, Klim, Kuć**, na zmianę wchodziły **Buch, Czereszko** i **Kuryło**, w niedzielę **Andrzejewska** zastąpiła w pierwszej szóstce Czereszko, a za Klim wchodziła Kuryło.

Pozostałe wyniki: AZS AWF Poznań — Skra Warszawa 3:1, 3:0, AZS Słupsk — Calisia Kalisz 1:3, 2:3, Nike Węgrów — Radomka Radom 3:0, 3:1.

TABELA:

1.	AZS Białystok	18	25:12
2.	Calisia	18	24:12
3.	Nike	17	23:14
4.	AZS Poznań	16	25:13
5.	AZS Słupsk	14	19:22
6.	Skra	13	12:21
7.	Gawex	12	12:26
8.	Radomka	12	8:27

(tkk)

W EKSTRAKLASIE

NIE MA NIEPOKONANYCH

Aż do ostatniej kolejki spotkań trzeba było czekać na porażkę łódzkiego Widzewa. Do tej pory „chłopcy Sobolewskiego" byli jedyną drużyną bez przegranej. Łodzianie zwyciężeni zostali przez byle kogo, bo samego mistrza Polski — poznański Lech 3:0. Inny mocarz I ligi, ŁKS, niespodziewanie przegrał w Poznaniu z Olimpią. Mało widzów oglądało zmagania piłkarzy. Być może na wiosnę będzie lepiej. Oto dokumentacja XVII kolejki:

Hutnik Kraków — Szombierki Bytom 3:0 (2:0). Bramki: Jerzy Kowalik (9), Andrzej Sermak (17) i Krzysztof Bukalski (90). Żółta kartka: Andrzej Motyka (Szombierki). Widzów ok. 1 tys. Sędziował Roman Drzewiecki (Poznań).

Legia Warszawa — Wisła Kraków 1:1 (1:1). Bramki: dla Legii Maciej Śliwowski (24), dla Wisły: Zbigniew Gręda (27). Sędziował Zbigniew Przesmycki z Łodzi. Widzów ok. 5 tys.

Zagłębie Lubin — Siarka Tarnobrzeg 2:0 (1:0). Bramki: Dariusz Michaliszyn (25) oraz Radosław Jasiński (89). Sędziował Zygmunt Ziober (Przemyśl). Widzów 2 tys.

Ruch Chorzów — Zawisza Bydgoszcz 5:0 (0:0). Bramki: Radosław Cilewicz (55), Roman Kosecki (87), Sędziował Mieczysław Piotrowski (Warszawa). Widzów 3141. Żółta kartka: Mirosław Rzepa (Zawisza).

Widzew Łódź — Lech Poznań 0:3 (0:0). Bramki: Dariusz Skrzypczak (53), Kazimierz Moskal (81), Jerzy Podbrożny (89). Żółte kartki: Kazimierz Moskal (Lech). Widzów 9104. Sędziował Marek Kowalczyk (Lublin).

Olimpia Poznań — ŁKS Łódź 3:0 (0:0). Bramki zdobyli Grzegorz Mielcarski (56 i 84). Żółta kartka: Adam Grad (Olimpia). Sędziował — Tadeusz Ignatowicz (Wrocław). Widzów — 1000.

Śląsk Wrocław — GKS Katowice 3:1 (1:0). Bramki — dla Śląska: Krzysztof Majewski (32, samobójcza), Siergiej Basow (47), Zbigniew Ilski (81), dla GKS: Krystian Szuster (90). Żółta kartka: Piotr Brzoza i Janusz Najder (oba Śląsk) oraz Krzysztof Pawłowski i Piotr Świerczewski (oba GKS). Widzów 2 tys. Sędziował Andrzej Szczelkun (Jelenia Góra).

Stal Mielec — Pogoń Szczecin 1:1 (0:0). Bramki dla Stali: Krzysztof Bociek (66, karny), dla Pogoni: Dariusz Szubert (71). Żółta kartka: Szubert. Widzów: ok. 2.5 tys. Sędziował Władysław Dąbrowski z Warszawy.

TABELA

1.	Lech	27: 7	42— 9
2.	ŁKS	26: 8	30—16
3.	Ruch	25: 9	36—13
4.	Widzew	25: 9	34—20
5.	Legia	23:11	27—16
6.	Stal	21:13	23—15
7.	Zagłębie	19:15	28—18
8.	GKS	17:17	24—19
9.	Wisła	16:18	26—22
10.	Górnik	16:18	19—22
11.	Pogoń	16:18	14—21
12.	Siarka	14:20	19—26
13.	Szombierki	14:20	20—29
14.	Hutnik	13:21	23—29
15.	Olimpia	10:24	15—32
16.	Śląsk	10:24	16—42
17.	Zawisza	9:25	17—39
18.	Jagiellonia	5: 29	18—45

Nowy szef szkolnego sportu

W minioną sobotę w auli Zespołu Szkół Mechanicznych w Białymstoku odbyło się podsumowanie czteroletniej działalności Szkolnego Związku Sportowego w województwie białostockim połączone z wyborami nowych władz Zarządu Oddziału Wojewódzkiego.

Na czele 11-osobowego Prezydium stanął wicekurator oświaty **Jan Zambrzycki**. Wybrano także trzech wiceprzewodniczących: którymi zostali: **Janusz Bartel, Krzysztof Stolarz** oraz **Zbigniew Orzeszko** jako szef urzędujący.

W trakcie obrad srebrnymi odznakami Zasłużony Działacz Kultury Fizycznej udekorowano znanych działaczy sportu szkolnego: **Halinę Stepańczuk** i **Waldemara Łukawskiego**, a brązową **Jerzego Mydlarza**.

Zjazd był okazją do podsumowania współzawodnictwa sportowego szkół za rok 1992.

W kategorii szkół podstawowych mniejszych zwycięstwo odniosła Szkoła Podstawowa w Turośni Kościelnej, wśród szkół większych — Szkoła Podstawowa nr 22 w Białymstoku. Zespół Szkół Mechanicznych w Łapach zdobył Puchar Kuratora w kategorii chłopców, natomiast trofeum to w kategorii dziewcząt dostało się w ręce uczennic VI Liceum Ogólnokształcącego w Białymstoku. (ZD)

Zawodowcy w Dębicy

Interesujący pomysł zrodził się w przeżywającym problemy finansowe LKS „Igloopol" Dębica. Grupa działaczy i bokserów z rozwiązanej I-ligowej drużyny zmierza do powołania spółki zawodowego boksu. Inicjatywę tę wsparł Jerzy Kulej — propagator zawodowego boksu w Polsce, który niedługo zorganizuje w Dębicy pokazową walkę bokserów zawodowych. Na zawodowstwo pragnie przejść jeden z najlepszych polskich bokserów Dariusz Czernij. Już pod koniec miesiąca ma on stoczyć w Jaworznie pierwszą zawodową, 5-rundową walkę z zawodnikiem miejscowej Victorii — Toczkiem.

MAZUR - GRODNO 12:10

W Ełku boks nie zaginął

Dzięki instytucjom sponsorującym (Przedsiębiorstwo Wodno-Kanalizacyjne w Ełku, Zakłady Mięsne i Biuro Podróży „Krzyś" w Ełku oraz Przedsiębiorstwo Usługowo-Handlowe „Prima" w Suwałkach, gdzie szefem jest ojciec znanego pięściarza Wigier Arkadiusza Kusia — pan Zdzisław) wielce zasłużony dla pięściarstwa naszego regionu klub — Mazur zorganizował w Ełku dla prawie 700 obecnych na widowni sympatyków tej dyscypliny sportu ciekawy mecz Mazur Ełk — Grodno (Białoruś).

W barwach Mazura wystąpili gościnnie Kuś (Wigry Suwałki) i **Sobczyk** (Asdex Białystok).

Zacięte i stojące na dobrym poziomie spotkanie zakończyło się zwycięstwem Mazura 12:10.

Rozegrano jedną walkę seniorów (5 rund po 2 minuty) w kategorii do 54 kg, w której **Marek Kukowski** pokonał 3:0 znanego internacjonała z Grodna **Mahmeda Iszankułowa.**

W pozostałych pojedynkach, gdzie występowali juniorzy uzyskano następujące rozstrzygnięcia (na pierwszym miejscu zawodnicy gospodarzy):

w wadze do 36 kg — Robert Kulenko uległ 1:2 Władimirowi Mieficiłowowi, do 38 kg — Dariusz Kulenko przegrał 0:3 z Michailem Gierochem, do 48 kg — Dariusz Gierasiński, w tym samym stosunku przegrał z Siergiejem, do 54 kg — Krzysztof Siemiaszko nie miał kłopotów z Witalijem Karpowiczem, którego pokonał 3:0, do 57 kg — Radosław Lendo wygrał przez rsc w III rundzie z Andrejem Suchanic, do 60 kg — Adam Okrągły pokonał 3:0 Pawła Siemienienko, do 63,5 kg — Arkadiusz Kuś wypunktował 3:0 Aleksandra Tiuminiewa, do 67 kg — Adam Iliaszuk przegrał na skutek kontuzji nosa w II rundzie z Dmitrijem Kononienko, do 71 kg — Sebastian Sobczyk uległ 0:3 Siergiejowi Miszko, do 81 kg — Andrzej Wróblewski w efektowny sposób już w I rundzie wygrał przez rsc. z Siergiejem Tiepłowem, co zadecydowało o zwycięstwie gospodarzy.

Przed spotkaniem odbyło się 5 walk w wykonaniu najmłodszych pięściarzy Mazura, Wigier i Asdexu, w których zwycięstwa odnieśli: do 25 kg — Tomasz Nasuta (Wigry), do 35 kg — Daniel Jewdokimow (Wigry), do 40 kg — Paweł Kozikowski (Asdex), do 54 kg — Adam Podliński (Mazur), do 63,5 kg — Andrzej Kozikowski ((Asdex). (ZD)

III liga

Grupa pierwsza: Ślęza Wrocław — Polonia Bytom 3:2, Bałtyk Gdynia — Naprzód Rydułtowy 1:0, Igloopol Dębica — Lechia Gdańsk 4:0, Polger Police — Gornik Pszów 0:0, Stilon Gorzów — Lechia Dzierżoniów 4:0, Miedź Legnica — GKS Tychy 1:1, Zagłębie Wałbrzych — Zagłębie Sosnowiec 2:0, Korona Częstochowa — Sokół Pniewy 1:1, Warta Poznań — Arka Gdynia 3:0.

W tabeli prowadzi WARTA — 26 pkt., przed ŚLĘZĄ — 26 pkt. i LECHIĄ GDAŃSK — 22 pkt.

Grupa druga: Chemik Bydgoszcz — Resovia Rzeszów 0:0, Stal Stalowa Wola — Błękitni Kielce 4:0, Korona Kielce — Górnik Konin 2:2, Polonia Warszawa — Boruta Zgierz 2:1, Avia Świdnik — Wisłoka Dębica 1:1, Karpaty Krosno — GKS Bełchatów 4:0, Petrochemia Płock — Hetman Zamość 3:0, Stal Rzeszów — Stomil Olsztyn 2:2, Motor Lublin — Hutnik Warszawa 3:0.

W tabeli prowadzą KARPATY — 25 pkt. przed POLONIĄ — 25 pkt., STALĄ STALOWĄ WOLĄ — 25 pkt.

LOTTO

DUŻY LOTEK

10—17—25—31—41—43

Liga angielska

Wyniki meczów ekstraklasy i I ligi angielskiej objętych zakładami piłkarskimi na dzień 21—22.11.1992 r.

1.	Coventry — Manchester City	2:3
2.	Crystal Palace — Nottingham	1:1
3.	Everton — Chelsea	0:1
4.	Leeds — Arsenal	3:0
5.	Manchester Utd. — Oldham	3:0
6.	Middlesbrough — Wimbledon	2:0
7.	Norwich — Sheffield Utd.	2:1
8.	Sheffield Wed — Ipswich	1:1
9.	Southampton — Blackburn	1:1
10.	Tottenham — Aston Villa	0:0
11.	Barnsley — Birmingham	1:0
12.	Brentford — Grimsby	1:3
13.	Bristol City — Swindon	2:2

III LIGA

Wigry Narew 0:0

Bez bramek odbył się ostatni mecz III ligi w Suwałkach pomiędzy Wigrami a Narwią Ostrołęka. Cóż, na lepsze wyniki suwalskiej drużyny kibice będą musieli poczekać aż do wiosny.

Widzów 100.

Wigry: Plaga — Bartosiak, Kościuch, Cieślukowski, Kaszubowski — Kowalewski, Balakier, Wiszniewski, Wierzbicki — W. Kropiwnicki, Rańczuch.

Początek meczu należał do zespołu Wigier. Gdyby Wiszniewski i Kaszubowski strzelali precyzyjniej z pewnością suwalczanie objęliby prowadzenie. Niestety tak się nie stało. Goście otrząsnęli się z przewagi gospodarzy i dalej toczył się wyrównany pojedynek. W 70 minucie przed szansą na strzelenie gola stanął ponownie Wiszniewski, lecz nie potrafić pokonać bramkarza Narwii. Przyjezdni stworzyli kilka groźnych sytuacji pod bram

Już nikt nie odbierze korony!

Przed dzisiejszym meczem I ligi bokserkiej pięściarze Gwardii mieli jeszcze teoretyczne szanse na wywalczenie tytułu drużynowych mistrzów Polski. Musieli oni pokonać na wyjeździe Walkę Zabrze aż 18:2. Tymczasem zabrzanie nie zamierzali łatwo oddać pola i pokonali Gwardię 11:9. Tak więc już nikt ani nic, bokserom Hetmana nie jest w stanie odebrać korony najlepszej ekipy na krajowym ringu.

W drugim meczu Gwardia Wrocław pokonała Zagłębie Konin 16:4.

Marta na medal!

Polscy zawodnicy zapewnili sobie trzy medale odbywających się w Warnie mistrzostw Europy w kick-boxingu. Mirosław Karwiński (Trzeciak Ciechanów) zdobył brązowy medal w wadze 63,5 kg (Light Contact).

Marta Kichner (Hortex Siemiatycze) zapewniła sobie brązowy medal w wadze 60 kg (Semi Contact), ale walczy dalej i ma szanse stanąć na wyższym stopniu podium, podobnie, jak Piotr Siegoczyński (Studencki Klub Kick-Boxingu Politechniki Warszawskiej) w wadze 57 kg (Semi Contact).

Odzyskają trofea

Po samobójczej śmierci znanego boksera Leszka Błażyńskiego jego dwaj synowie pozostali zupełnie bez środków do życia. Wcześniej dwukrotny brązowy medalista olimpijski dla ratowania sparaliżowanej żony sprzedał wszystkie cenne rzeczy jakie znajdowały się w domu, w tym swoje sportowe pamiątki. Synom mistrza Europy z 1977 r. pomogła fundacja „Gloria Victis", która popierając inicjatywę katowickiego „Dziennika Śląskiego" postanowiła również wykupić z lombardu medale olimpijskie Błażyńskiego i zwrócić je jego najbliższym.

Koszykówka

GRUPA „B":

Olimpia Poznań — Stilon Gorzów 89:56 (48:30). Stal Bobrek Bytom — Start Lublin 76:67 (38:31). Stal Madah Brzeg — Lech Alkoń Poznań 100:75 (51:43).

TABELA:

1.	Olimpia	18	862—638
2.	Wisła	15	616—638
3.	Lech	14	814—717
4.	Start	14	672—654
5.	Stilon	13	677—704
6.	Stal Brzeg	12	693—700
7.	Włókniarz	11	625—659
8.	Stal Bobrek	11	626—795

GRUPA „A".

Włókniarz Pabianice — AZS Poznań 104:63 (47:39). Polonia Warszawa — Ślęza Wrocław 75:74 (27:36). Star Starachowice — Spójnia Gdańsk 61:69 (35:34). AZS Toruń — ŁKS ŁÓDŹ 58:79 (32:45).

1.	Włókniarz	17	810—675
2.	Spójnia	17	679—620
3.	Ślęza	15	737—693
4.	Polonia	14	697—754
5.	ŁKS	13	770—670
6.	AZS P.	12	709—786
7.	AZS T.	11	631—673
8.	Star	9	604—739

SPORT TAKŻE NA STR. 11

JAGIELLONIA — GÓRNIK 2:2

Dzień Ambrożeja

Tylko 500 osób przyszło pożegnać ligową jesień białostockiej Jagiellonii, która w sobotę zmierzyła się na stadionie przy ul. Jurowieckiej z Górnikiem Zabrze. Po 90 minutach gry padł remis 2:2 (0:2). Bramki dla Jagiellonii strzelił AMBROŻEJ (w 60 min. z rzutu karnego i w 87 min.), a dla gości: KRAUS (w 31 min. — głową) i MANELSKI (samobójcza w 43 min.).

Drużyny wystąpiły w składach:

JAGIELLONIA: Heller — Bartnowski, Ambrożej, Jurkowski, Manelski (od 67 min. **Frankowski**) — **Jasiński, Grzanka, Giedrojć, J. Szugzda** (od 46 min. **Tomar**) — **Szeliga, Ostrowski.**

GÓRNIK: Bęben — M. Staniek, Waldoch, Piotrowicz — Kosela, R. Staniek, Jegor, Agafon — Kraus (od 86 min. **Nosal**), **Cygan, Bałuszyński.**

Żółte kartki: **Jurkowski i Szeliga** z Jagiellonii oraz **Cygan** i **Kraus** z Górnika. Sędziował **Ryszard Wójcik** z Opola.

Pierwsza połowa spotkania przyniosła spore rozczarowanie nielicznie zgromadzonej publiczności. Co prawda tzw. przewagę optyczną posiadali białostoczanie, ale nieudolność pod bramką Bębna spowodowała, iż przez 30 min. meczu był wynik bezbramkowy. W 31 min. na rajd prawą stroną boiska zdecydował się Cygan. Ograł białostockich obrońców i dośrodkował na pole karne. Do piłki dopadł Kraus i ulokował ją w siatce. Jagiellończycy znów ruszyli do przodu, ale wciąż brakowało im skuteczności. Gdy piłkarze obu drużyn myśleli już o przerwie, z wysokości pola karnego rzut wolny wykonywał Jegor. Silnie bitą piłkę niefortunnie uderzył głową Manelski, kierując ją w stronę własnej bramki. Heller był bezradny.

W drugiej odsłonie piłkarze Jagiellonii ostro rzucili się do ataku. W 60 min. na polu karnym Górnika został sfaulowany **Grzanka.** Pewnym egzekutorem jedenastki okazał się **Ambrożej.** Od tego momentu ataki białostoczan jeszcze bardziej przybrały na sile. Co prawda, Górnik groźnie kontrował, ale Cygan, Staniek i Bałuszyński nie ulokowali piłki w bramce Hellera. Białostoczanie odpowiedzieli tylko dwoma groźnymi strzałami Tomara, który zmienił Manelskiego. I gdy wydawało się, że po raz kolejny Jagiellonia zejdzie z boiska pokonana, Grzanka w 87 min. wykonywał rzut wolny niemal z tego samego miejsca co Jegor w 43 min. Centrę przejął na głowę Ambrożej i skierował ją do bramki Bębna.

Po meczu **Mirosław Sowiński** zadowolony z wyniku powiedział: — Trochę brakuje nam punktów. To fakt. Ale mam nadzieję, że na wiosnę zdobędziemy ich więcej.

L. TARASIEWICZ

Pozostałe wyniki i tabela str. 11.

Henryk Bałuszyński (w białej koszulce) i Tomasz Giedrojć kilka razy byli bliscy zdobycia gola. Żadnemu z nich nie udało się jednak wpisać na listę strzelców.

WŁÓKNIARZ — WISŁA 59:58

Gryzły parkiet!

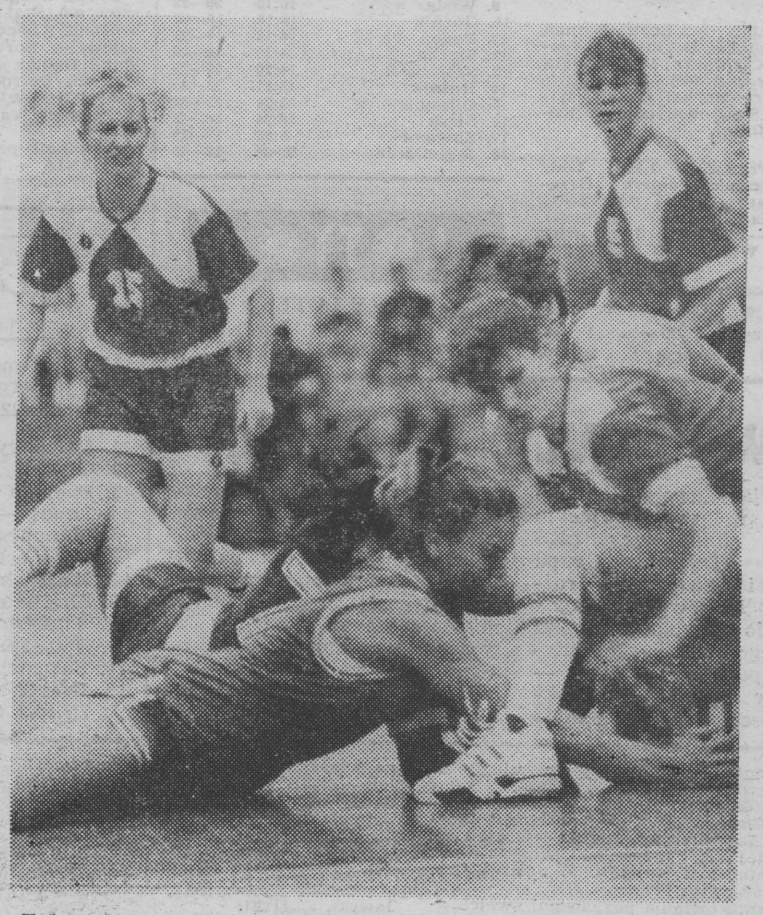

Tak wyglądały ostatnie sekundy meczu Włókniarz — Wisła. Walczono w rarterze niczym w zapasach. Lepsze w tej walce okazały się białostoczanki.

Superniespodziankę sprawiły swoim kibicom koszykarki białostockiego Włókniarza pokonując na własnym boisku wysoko notowaną Wisłę Kraków 59:58 (26:30).

OD POCZĄTKU zawodniczki Wisły i Włókniarza wkładały w grę maksimum ambicji. Zarówno krakowianki jak i białostoczanki dużą wagę przykładały do uważnej gry w obronie. Dlatego też po 5 minutach na tablicy widniał wynik 6:8, a po 20 minutach obydwa zespoły zdobyły zaledwie 56 pkt. Minimalnie lepsze w pierwszej połowie były zawodniczki Wisły.

Po przerwie podopieczne **Algirdasa Paulauskasa** zaczęły walczyć jeszcze bardziej energicznie. Skutek przyszedł dość szybko — Włókniarz w 23 min. pierwszy raz objął prowadzenie 35:34. Od tego momentu spotkanie stało się dramatycznym spektaklem. Obowiązywała zasada cios za cios. Pięć minut przed końcem spotkania goście objęli prowadzenie 55:53. Mecz przybrał na zaciętości. Szczególnie dramatyczna była ostatnia minuta pojedynku. Włókniarz prowadził jednym punktem. Rywalki nie dawały za wygraną. Walka o piłkę rozgrzała do białości publiczność. Dwa razy grę wznawiano rzutem sędziowskim — na 45 i 27 sekund przed końcem meczu. Kiedy wydawało się, że podopieczne Algirdasa Paulauskasa odniosą minimalne zwycięstwo, sędzia odebrał piłkę naszej drużynie za błąd kroków Kielmel.

Do końcowego gwizdka pozostało 14 sekund. Wisła z wściekłością rzuciła się do ataku. Jeden celny rzut mógł zapewnić zwycięstwo. Krakowianki szybko rozgrywały piłkę. Zdołały rzucić ją w kierunku tablicy. Kula zatańczyła na obręczy i... nie wpadła do kosza. W chwilę potem mecz zakończył się.

Wszystkie bez wyjątku zawodniczki Włókniarza wykonały taniec radości. Niektóre — płakały. Trzeba uczciwie pochwalić cały zespół za ambicję i wolę walki do ostatnich sekund. Na szczególne wyróżnienie zasłużyła Monika Kielmel, która walczyła jak „lwica" i zdobywała bardzo ważne punkty w momentach, kiedy rywalki zamierzały odskoczyć na kilka punktów. Dziękujemy pani Moniko! **(mag)**

Punkty dla Włókniarza zdobyły: Fiedoriak — 21, Kielmel — 16, Wieliszajewa — 9, Jędrzejewska — 8, A. Szapiel — 4, Kalicka, Misiejuk po 2. Najcelniej w zespole Wisły rzucały: Kalento — 19, Więcław — 13.

GAZETA współczesna — dziennik regionalny. Redaguje kolegium: Wojciech Jarmołowicz (p.o. redaktora naczelnego), Grzegorz Daszuta (sekretarz redakcji), Wiesław Janicki, Maria Kaczyńska, Grażyna Mikłaszewicz, Joanna Pilcicka. WYDAJE: „Kresy" BG, sp. z o.o., prezes Adam Dolistowski, tel. 209-35. Adres: Białystok, ul. Suraska 1, skr. poczt. 193, teleks 85-21-06, fax 232-45, p.o. REDAKTORA NACZELNEGO — tel. 277-10, SEKRETARIAT REDAKCJI — 215-08, magazyn TYDZIEŃ — tel. 226-23, DZIAŁ INFORMACJI — tel. 211-18 i 232-41, DZIAŁ PUBLICYSTYKI — tel. 253-66, DZIAŁ SPORTOWY — tel. 223-17, DZIAŁ MARKETINGU I PROMOCJI — tel. 232-44, FOTOREPORTERZY — tel. 232-42, REDAKCJA NOCNA — tel. 75-32-81, fax — 75-28-27, KOREKTA — tel. 75-28-17, BIURO OGŁOSZEŃ — tel. 251-16. ODDZIAŁY: Łomża, Aleja Legionów 7, tel./fax 56-97. Suwałki, ul. Kościuszki 32, tel./fax 57-26, tel. 30-00. DRUK: Białostockie Zakłady Graficzne. ZA TREŚĆ OGŁOSZEŃ REDAKCJA NIE ODPOWIADA.

REDAKTOR WYDANIA: TOMASZ KLESZCZEWSKI
REDAKTOR DEPESZOWY: JOLANTA SIFROCKA
KIEROWNIK KOREKTY: WANDA BOCHENKO
DRUKOWAŁ: ANDRZEJ DOJLIDKO