W „Szczęśliwej Siódemce" do wygrania 1.800.000!

GAZETA
Współczesna
Czwartek

DZIENNIK REGIONALNY 151 (12 548) A, - Cena 1000 zł BIAŁYSTOK, ŁOMŻA, SUWAŁKI, 6 sierpnia 1992 r. Sławy, Jakuba

Jeżdżąc z
Radio Taxi 919
dostaniesz za darmo
GAZETĘ
współczesną

Jedynym połączeniem ze światem jest policyjny radiotelefon.

TRĄBA nad TYKOCINEM

WE WTOREK, 4 sierpnia br. ok. godz. 18.30 nad Tykocinem i okolicą przeszła trąba powietrzna. W mieście najbardziej ucierpiało zabytkowe centrum, park, w którym zniszczona została większość drzew. Z około 100 domów wiatr pozrywał dachy, zerwał połączenia telefoniczne, uszkodził linie elektryczne. Jedynym połączeniem ze światem jest policyjny radiotelefon.

Grad wielkości gęsich jaj powybijał szyby w domach i samochodach, wytłukł zboże, zniszczył nagrobki na cmentarzu. Najbardziej zniszczona jest wieś Nieciece. Duży uszczerbek w drzewostanie poniosły również okoliczne lasy. Powyrywane z korzeniami bądź też połamane drzewa zatarasowały trasę Tykocin — — Jeżewo, dojazd do Knyszyna i Łopuchowa. Ofiar w ludziach na szczęście nie było, obrażeń od uderzeń gradu doznała jedynie ciężarna kobieta, która nie zdążyła w porę schronić się pod dachem.

W akcji usuwania skutków trąby powietrznej już od wtorku uczestniczyli strażacy i policjanci. Podobnie jak w przypadku Rakowa na wysokości zadania nie stanęła lokalna władza. We środę Tykocin przeżywał również oblężenie ze strony dziennikarzy i fotoreporterów.

Czesław Rosa, kierownik **Zespołu Obserwacji i Prognoz** zjawiska meteorologiczne, które miały miejsce w Tykocinie nazwał „nieszczęśliwym zbiegiem okoliczności".

Przyczyną było silne nagrzanie powietrza i jego gwałtowne ochłodzenie — powiedział. Takie fronty atmosferyczne często występują na naszym terenie, tragiczne skutki powodują natomiast sporadycznie. (jg)

Fot. ZDZISŁAW LENKIEWICZ

MALUCH
dla CIEBIE
Kupon i szczegóły
na stronie 2.

Jak nie płacić rachunków

„Uprzejmie pana informuję, że po wyczerpaniu wszelkich możliwych środków prawnych odebrałem dzisiaj swój samochód marki Audi 100 wbrew pańskiej woli" — poinformował faxem prezes „PIASEPOXU" właściciela salonu samochodowego.

Audi 100 stało na parkingu firmy „Sieńko i syn" około miesiąca. Zatarta skrzynia biegów wymagała kosztownych przedsięwzięć. Firma „Sieńko i syn" sprowadziła z Niemiec oryginalne części o wartości 24 mln zł. Trwało to kilka tygodni. Zdaniem właściciela samochodu za długo.

NAJAZD

— *Stwierdził, że rezygnuje z naprawy i chce zabrać samochód* — mówi Sieńko syn. Firma, która poniosła koszty sprowadzenia części z zagranicy, nie chciała zwrócić auta, dopóki nie zostanie zapłacony rachunek.

Właściciel Audi wysyłał pisma ze skargą do Poznania, gdzie znajduje się wyłączny importer tej marki samochodów. Przesyłał pisma faxem również firmie białostockiej. W ubiegłą sobotę pojawił się w towarzystwie policjanta i zażądał zwrotu samochodu. W poniedziałek pojawił się ponownie, również w towarzystwie policjanta. W VI komisariacie policji złożył skargę, że firma przetrzymuje jego samochód.

— We wtorek ustaliliśmy, że zapłaci rachunek i odbierze samochód, później telefonicznie stwierdził, że jednak chce naprawiać i w tym celu przyjdzie z rzeczoznawcą — mówi pan **Sieńko.**

W środę rano rzeczywiście przyszedł w towarzystwie rzeczoznawcy. Jednocześnie podjechał Volkswagen, z którego wysiadł mężczyzna z kamerą video. Właściciel Audi

Ciąg dalszy na str. 2.

POGODA

Zachmurzenie małe, okresami umiarkowane, temperatura maksymalna od 26 do 28 st. C, minimalna w nocy od 12 do 14, wiatr słaby zachodni i południowo-zachodni.

Jutro w godzinach wieczornych i w nocy miejscami przelotne deszcze, temperatury bez większych zmian. (jol)

Wzrosną najniższe emerytury i renty

Od września zostaną podwyższone najniższe emerytury i renty — poinformował 5 bm. rzecznik prasowy ZUS **Bogdan Stępień.**

Świadczenia wzrosną o 27 procent średniego wynagrodzenia z drugiego kwartału br. dla trzeciej grupy (osoby, które nie osiągnęły wieku emerytalnego i są częściowo zdolne do pracy) oraz 35 proc. dla pozostałych grup.

Stępień dodał, że operacja ta nie ma nic wspólnego z rewaloryzacją i waloryzacją świadczeń (rewaloryzacja planowana jest na grudzień br.). Wrześniowa podwyżka nie obejmuje dodatków pielęgnacyjnych, kombatanckich, rent dla sierot oraz zasiłków pogrzebowych.

Ostatnia podwyżka świadczeń w ramach rewaloryzacji rent i emerytur była przeprowadzona w kwietniu br. obecnie najniższa emerytura wynosi 849 100 zł, a najniższa renta — 655 100 zł. Jaki przedział świadczeń będzie objęty podwyżką — ustali GUS prawdopodobnie już 9 bm. — poinformował rzecznik. (PAP)

NAJAZD

Ciąg dalszy ze str. 1

stwierdził, że chce sprawdzić numery silnika i podwozia. Panowie Sieńko odebrali to jako sugestię, że coś zostało zmienione. Według nich wszystkie te posunięcia miały na celu spowodowanie otwarcia bramy ogrodzonego parkingu. Gdy brama została otwarta, pojawiła się nagle grupa 5—6 mężczyzn. Dwóch z nich było ubranych w mundury firmy ochroniarskiej „Sezam". Ochroniarze zajęli się podczepieniem linki pod Audi. Podrzucono tył samochodu, aby skierować go do wyjazdu. Panowie Sieńko próbowali przeszkodzić.

— Na agresję odpowiedzieliśmy agresją — mówi Sieńko — syn, jednocześnie ten pan próbował odebrać mi siłą dowód rejestracyjny i kluczyki. Nie udało mu się.

Właściciel Audi twierdzi, że skoro samochód stanowi jego własność, może go odebrać w każdej chwili, tym bardziej, że podjął jednocześnie starania o sprowadzenie używanej skrzyni biegów z Niemiec. Właściciele salonu samochodowego twierdzą, że ich firma została narażona na koszty, gdyż sprowadzili części na wyraźne życzenie klienta. Klient natomiast doszedł do wniosku, że firma nie dotrzymała terminów i przy pomocy zorganizowanej akcji zabrał samochód.

Obecny na początku zdarzenia rzeczoznawca powiedział, że nigdy czegoś podobnego nie widział. Jego usługa i obecność nie była potrzebna. Ochroniarze z „Sezamu" nie chcą na ten temat rozmawiać. Po całej akcji właściciel Audi posłał pismo do salonu samochodowego — „...dokonałem tego bez przemocy fizycznej w stosunku do pana i pańskich pracowników. Natomiast pan dokonał rozboju atakując łopatą mojego człowieka, w wyniku czego rozbił pan szybę w samochodzie... Całą akcję mam zarejestrowaną na kasecie video i z dziką rozkoszą okażę ją policji...".

AGNIESZKA ŻERO

EKSPRESEM

ZABÓJSTWO

O 21.30, czwartego sierpnia na zapieczu sklepu ABC „Market" w Białymstoku znaleziono zwłoki — sądząc z wyglądu — czterdziestoletniego mężczyzny. Dotąd nie udało się ustalić jego tożsamości. Mężczyzna otrzymał 3 ciosy tępym narzędziem, przyczyną zgonu było zachłyśnięcie się krwią.

OGŁOSZENIA EKSPRESOWE

CYRK „Europa" zaprasza 6 i 7 sierpnia o godz. 17 (Rynek Sienny) na swój fantastyczny program. Bilety do nabycia w kasach cyrku i „Orbisie". g 7850-1

SPRZEDAM 126p 1990 Skrodzki, Kolno, ul. Wojska Polskiego 51 (Optyk). g 7633-1

TELEGRAMY

◆ Prezydent RP **Lech Wałęsa** przyjął ministra Pracy i Polityki Socjalnej Jacka Kuronia, który przedstawił trudną sytuację wielu zakładów produkcyjnych — poinformowało biuro prasowe prezydenta.

◆ Podczas spotkania prezydenta **Lecha Wałęsy** z premier **Hanną Suchocką**, 5 bm., ustalono współdziałanie dla przezwyciężenia trudnej sytuacji w kraju.

◆ Sekretarz stanu USA **James Baker** wezwał Izbę Reprezentantów USA, by uchwaliła ustawę, która pomogłaby byłym republikom radzieckim w przejściu do demokracji wolnorynkowej i podkreślił, że fiasko tych wysiłków może doprowadzić do powrotu zimnej wojny.

◆ W wywiadzie opublikowanym na łamach dziennika „USA Today" prezydent **George Bush** nie wykluczył interwencji zbrojnej sił amerykańskich w wojnę domową w Jugosławii.

Zakupy z „GAZETĄ"

Dziś piąty kupon naszych „Zakupów z Gazetą" i **Hurtownią Cosmetics z Piątnicy koło Łomży — filia w Grajewie, ul. Czarnocka 58.**

Przypominamy, że należy zebrać komplet pięciu kuponów (pierwszy drukowaliśmy w Magazynie), nakleić je na kartkę pocztową i przynieść lub przysłać do redakcji „Gazety" do 14 sierpnia.

Wśród kompletów kuponów wylosujemy ten jeden, na podstawie którego można będzie odebrać w Hurtowni koszyk zakupów wartości 300 tys. zł. Kosmetyki tej wartości funduje naszym Czytelnikom **Hurtownia Cosmetics z Piątnicy.**

Komplety kuponów można przesyłać lub przynosić do oddziałów w Łomży i Suwałkach.

HURTOWNIA COSMETICS
18-421 Piątnica k/ Łomży, ul. Czarnocka 58
tel. 17-43-41, fax 49-75
Filia Grajewo, ul. Ełcka 69
Kupon 5 Współczesna

Dziś do wygrania 1.800.000 zł!

KUPON SZCZĘŚLIWEJ SIÓDEMKI						
4	1	2	8	2	0	4

Jeżeli numer Twojego dowodu osobistego zgadza się z numerem zamieszczonym na kuponie — wygrałeś. Pula, o ile nikt nie zgłosi się do redakcji, zwiększa się o 200 tys. zł dziennie. Ale na tym nie koniec. W wolne kratki kuponu wpisz numer własnego dowodu i wyślij go lub przynieś do redakcji. W każdą niedzielę o godz. 17 losujemy nagrody pocieszenia — 500 tys. zł.

ŻYCZYMY POWODZENIA!

Sam zadecydujesz, ile będziesz miał szans

MALUCH dla CIEBIE

4 FSM Współczesna Czwartek

Żeby wygrać „malucha" w konkursie „Gazety Współczesnej", wystarczy przysłać lub przynieść do redakcji jeden komplet kuponów konkursowych.

W każdym magazynie „Tydzień" będziemy drukować duży kupon z miejscami, w których należy naklejać małe kupony drukowane w wydaniach codziennych.

Każdy duży kupon z wydania magazynowego będzie miał swój numer i taki sam numer będą miały małe kupony z wydań codziennych. W tym tygodniu mamy kupony z numerem 4.

Komplet stanowi jeden duży i cztery małe kupony wycięte z gazety o jednym numerze. Jeden komplet kuponów o jednym numerze — to jedna szansa wygrania naszej głównej nagrody — Fiata 126p. Komplet kuponów o tym samym numerze weźmie ponadto co tydzień udział w losowaniu nagrody pocieszenia ufundowanej przez redakcję „Gazety Współczesnej". W tym tygodniu nagrodą pocieszenia fundowaną przez „GW" jest bezpłatny przejazd z „Biatrą" do Kaliningradu i z powrotem dla dwóch osób. Wylosowanie nagrody pocieszenia nie wyklucza kompletu kuponów z losowania głównej nagrody. Każdy wylosowany komplet wraca „do puli".

Komplety kuponów z kolejnymi numerami należy przynieść do redakcji „Gazety Współczesnej", albo do oddziałów Gazety w Suwałkach i Łomży w terminie 7 dni od dnia ukazania się kolejnego dużego kuponu.

Oprócz cotygodniowej nagrody fundowanej przez redakcję „Gazety", co tydzień dwie nagrody pocieszenia ufundują naszym Czytelnikom FSM i AUTOTAK. Żeby wygrać te nagrody, trzeba prawidłowo odpowiedzieć na pytania, które drukujemy w każdym dużym kuponie w magazynowym wydaniu „Gazety". Wśród autorów prawidłowych odpowiedzi wylosujemy co tydzień jedną nagrodę pocieszenia ufundowaną przez FSM i jedną ufundowaną przez AUTOTAK. W tym tygodniu nagrody ufundowane przez FSM to valkman zaś Autotak funduje zestaw kosmetyków samochodowych. I w tym przypadku wylosowanie nagrody pocieszenia nie wyklucza kompletu kuponów z losowania głównej nagrody — „malucha".

Regulamin konkursu został zdeponowany w Kancelarii Notarialnej pani Elżbiety Lussa.

UWAGA! Komplet stanowią wyłącznie jeden duży i cztery małe kupony o tym samym numerze. Kupony duże bez kompletu czterech małych albo zestawy kuponów o różnych numerach nie będą brały udziału w losowaniu!

I LIGA runda jesienna

9.08.
GKS Katowice — Górnik Zabrze
Lech Poznań — Śląsk Wrocław
Szombierki Bytom — Widzew Łódź
Zawisza Bydgoszcz — Hutnik Kraków
Pogoń Szczecin — Ruch Chorzów
Wisła Kraków — Stal Mielec
ŁKS Łódź — Legia Warszawa
Siarka Tarnobrzeg — Olimpia Poznań
Jagiellonia Białystok — Zagłębie Lubin

16.08.
Górnik — Zagłębie
Olimpia — Jagiellonia
Legia — Siarka
Stal — ŁKS
Ruch — Wisła
Hutnik — Pogoń
Widzew — Zawisza
Śląsk — Szombierki
Katowice — Lech

19.08.
Lech — Górnik
Szombierki — Katowice
Zawisza — Śląsk
Pogoń — Widzew
Wisła — Hutnik
ŁKS — Ruch
Siarka — Stal
Jagiellonia — Legia
Zagłębie — Olimpia

23.08.
Górnik — Olimpia
Lech — Zagłębie
Stal — Jagiellonia
Ruch — Siarka
Hutnik — ŁKS
Widzew — Wisła
Śląsk — Pogoń
Katowice — Zawisza
Lech — Szombierki

30.08.
Szombierki — Górnik
Zawisza — Lech
Pogoń — Katowice
Wisła — Śląsk
ŁKS — Widzew
Siarka — Hutnik
Jagiellonia — Ruch
Zagłębie — Stal
Olimpia — Legia

2.09. (środa)
Górnik — Legia
Stal — Olimpia
Ruch — Zagłębie
Hutnik — Jagiellonia
Widzew — Siarka
Śląsk — ŁKS
Katowice — Wisła
Lech — Pogoń
Szombierki — Zawisza

6.09.
Zawisza — Górnik
Pogoń — Szombierki
Wisła — Lech
ŁKS — Katowice
Siarka — Śląsk
Jagiellonia — Widzew
Zagłębie — Hutnik
Olimpia — Ruch
Legia — Stal

13.09.
Górnik — Stal
Ruch — Legia
Hutnik — Olimpia
Widzew — Zagłębie
Śląsk — Jagiellonia
Katowice — Siarka
Lech — ŁKS
Szombierki — Wisła
Zawisza — Pogoń

27.09.
Pogoń — Górnik
Wisła — Zawisza
ŁKS — Szombierki
Siarka — Lech
Jagiellonia — Katowice
Zagłębie — Śląsk
Olimpia — Widzew
Legia — Hutnik
Stal — Ruch

4.10.
Górnik — Ruch
Hutnik — Stal
Widzew — Legia
Śląsk — Olimpia
Katowice — Zagłębie
Lech — Jagiellonia
Szombierki — Siarka
Zawisza — ŁKS
Pogoń — Wisła

7.10. (środa)
Wisła — Górnik
ŁKS — Pogoń
Siarka — Zawisza
Jagiellonia — Szombierki
Zagłębie — Lech
Olimpia — Katowice
Legia — Śląsk
Stal — Widzew
Ruch — Hutnik

18.10.
Górnik — Hutnik
Widzew — Ruch
Śląsk — Stal
Katowice — Legia
Lech — Olimpia
Szombierki — Zagłębie
Zawisza — Jagiellonia
Pogoń — Siarka
Wisła — ŁKS

25.10.
ŁKS — Górnik
Siarka — Wisła
Jagiellonia — Pogoń
Zagłębie — Zawisza
Olimpia — Szombierki
Legia — Lech
Stal — Katowice
Ruch — Śląsk
Hutnik — Widzew

31.10.
Górnik — Widzew
Śląsk — Hutnik
Katowice — Ruch
Lech — Stal
Szombierki — Legia
Zawisza — Olimpia
Pogoń — Zagłębie
Wisła — Jagiellonia
ŁKS — Siarka

8.11.
Siarka — Górnik
Jagiellonia — ŁKS
Zagłębie — Wisła
Olimpia — Pogoń
Legia — Zawisza
Stal — Szombierki
Ruch — Lech
Hutnik — Katowice
Widzew — Śląsk

15.11.
Górnik — Śląsk
Katowice — Widzew
Lech — Hutnik
Szombierki — Ruch
Zawisza — Stal
Pogoń — Legia
Wisła — Olimpia
ŁKS — Zagłębie
Siarka — Jagiellonia

22.11.
Jagiellonia — Górnik
Zagłębie — Siarka
Olimpia — ŁKS
Legia — Wisła
Stal — Pogoń
Ruch — Zawisza
Hutnik — Szombierki
Widzew — Lech
Śląsk — Katowice

Puchar Polski

2.08.
Grają mistrzowie OZPN

12.08.
Z udziałem zespołów II ligi

26.08.
Z udziałem zespołów II ligi

21.10.
1/16 — z udziałem I ligi

11.11.
1/8 finału

Mecze międzynarodowe

12.08.
Polska — Meksyk

26.08.
Finlandia — Polska

9.09.
Termin dla I reprezentacji

23.09.
Polska — Turcja

14.10.
Holandia — Polska

18.11.
Polska — Łotwa

KADRA
I-ligowego zespołu piłkarzy KS Jagiellonia od 1 sierpnia 1992 r.

BRAMKARZE

1. Mirosław Dymek (1970)
2. Marek Sawicki (1973)
3. Maciej Kudrycki (1974)

OBROŃCY

4. Jarosław Bartnowski (1963)
5. Bartosz Jurkowski (1974)
6. Andrzej Ambrożej (1965)
7. Marcin Manelski (1971)
8. Daniel Bogusz (1974)
9. Piotr Zajączkowski (1966)

ROZGRYWAJĄCY

10. Dariusz Drągowski (1970)
11. Robert Grzanka (1982)
12. Jacek Chańko (1974)
13. Zbigniew Szugzda (1970)
14. Janusz Szugzda (1962)
15. Marek Citko (1974)

NAPASTNICY

16. Ryszard Ostrowski (1968)
17. Sergiusz Sołodownikow (1958)
18. Grzegorz Szeliga (1968)
19. Tomasz Frankowski (1974)
20. Sławomir Głębocki (1970)
21. Tomasz Giedrojć (1969)
22. Samuel Tomar (1974)

Janusz Cudnoch (w trakcie zatrudniania)

Ubyli: Wiesław Romaniuk (wyjazd prywatny do Austrii), Marek Witkowski (szuka klubu), Wiktor Sokoł (powrót do Mińska), Andrzej Heller (rezerwy), Dariusz Ostaszewski (rezerwy), Cezary Kulesza (trenuje w Olimpii Zambrów), Tomasz Jakiel (po okresie przygotowawczym — powrót do MZKS Wasilków).

Trener zespołu: Grzegorz Szeszenowicz.
Asystent: Mirosław Sowiński.
Kierownik zespołu (techniczny): Mirosław Sowiński.
K.K. sekcji: Leszek Zubrzycki.
Manager I zespołu: Ryszard Żodzik.

Grzegorz Szeliga, urodzony w 1968 w Warszawie, wzrost 188, waga 82 kg. Grał na pozycji środkowego napastnika w stołecznych klubach: Polonez, Hutnik, Legia i Gwardia. Czołowy strzelec II ligi w sezonie ubiegłym.

W inauguracyjnym spotkaniu (sobota, stadion Hetmana, godz. 17.30) będzie bronił barw Jagiellonii.

Pułapka na Supraśli

Tzw. „Zajma" nad rzeką Supraślą (kilkaset metrów od wsi Dobrzyniewo Fabryczne) znana jest okolicznym mieszkańcom i wielu białostoczanom. W letnie dni kąpieliska na rzece oblegane są przez plażowiczów. Wszystkich przyciąga czysta woda.

W ubiegłym tygodniu „pomysłowi" pracownicy nieznanej firmy zamienili jedno z kąpielisk w śmietnik. W pobliżu zapory na Supraśli wysypali oni z czerwonej ciężarówki „Kamaz" odłamki rozkruszonego muru (z wystającymi drutami), kamienie i kawałki rur. W „akcji" wziął także udział spychacz — „Białoruś", który zsunął gruz na piaszczyste dno.

Obecnie poziom wody na rzece nie jest zbyt wysoki i widoczne są wystające głazy z drutami. Jednak po podniesieniu tzw. zastawek zapory powiększy się ilość wody w rzecznym korycie. Zaleje ona ten niebezpieczny dla kąpiących się gruz.

Zasypując dno poremontowymi odpadami zrobiono pułapkę na kąpiących się. Przy wyższym poziomie wody będą oni narażeni na okaleczenie czy też na obrażenia grożące śmiercią (np. przebicie ciała stalowym prętem).

Świadkiem incydentu z ubiegłego tygodnia był m.in. kąpiący się wówczas z dziećmi Jarosław Sz. Próbował on interweniować, aby nie dopuścić do tej dewastacji. Jednak usłyszał, że to nie jego interes i po co się wtrąca.

Zagrożenie dla zdrowia i życia przyszłych plażowiczów istnieje na tym rzecznym kąpielisku. Wyrzucony gruz z drutami nie zniknie samoistnie.

Kto uprzątnie te niebezpieczne przedmioty. (doż)

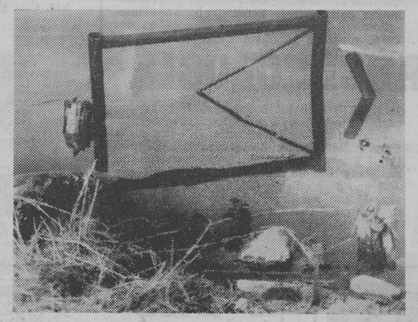

BEZ RETUSZU

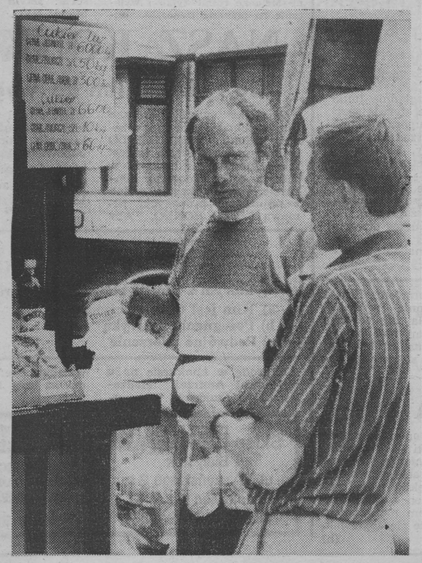

SEZON NA CUKIER

Fot.: R. PRUSKI

Prezydent w „GW"

Przez dwie godziny dyżurowała wczoraj przy redakcyjnym telefonie wiceprezydent Białegostoku pani **Ewa Bończak-Kucharczyk.** Pierwszą interesantką była p. Janina Piekarska z ulicy Sowiej w Białymstoku. Od lat zabiega ona o zamknięcie dla ruchu kołowego, ulicy przy której mieszka, albo o zrobienie tej ulicy, drogą z prawdziwego zdarzenia. Przeszkadzają jej rozkopy i ogólny nieporządek panujący — za sprawą drogi — wokół jej posesji.

Pani prezydent obiecała zainteresować się sprawą, chociaż — zaznaczyła — teren, o którym mowa jest własnością SM „Zachęta" i ta instytucja odpowiada za porządki.

Pytano też panią prezydent o sprawy bardzo szczegółowe. Jedna z mam dowiadywała się np. co ma zrobić z założonymi niegdyś trzema książeczkami mieszkaniowymi, żeby *...wkłady przeliczyć możliwie korzystnie*

Inny czytelnik pytał jaka ma być odległość budowanego przez niego domu od budynku sąsiada.

Tuż przed dyżurem odebraliśmy też telefon od trzech przedszkolanek z Białegostoku, które twierdziły, że mimo że są pracownicami samorządu zostały pominięte przy ostatnich podwyżkach płac administracji — „A urzędnicy — mówiły — zafundowali sobie wcale znaczne podwyżki".

— Z całą odpowiedzialnością stwierdzam — wyjaśniała p. prezydent, że w sierpniu zarobię tyle samo, ile w czerwcu i lipcu. Czyli — żadnych podwyżek nie było. Faktem jest, że w lipcu indeksowano płace urzędników, była to jednak jednorazowa operacja, żadna podwyżka. Nie pamiętam szczegółów, nie chcę więc wypowiadać się autorytatywnie, czas jakiś temu indeksowano też płace m.in. w przedszkolach — dodał nasz gość.

Korzystając z przerw, rozmawialiśmy z panią prezydent, o organizacji ruchu drogowego w Białymstoku. Brak świateł w — zdawałoby się newralgicznych miejscach — nadmiar znaków nakazu i zakazu — ciągle powodują narzekania kierowców. Okazało się, że miastu „podlega" tylko trzydzieści procent ulic znajdujących się w... mieście. Reszta to przede wszystkim gestia wojewody i administracji spółdzielczych osiedli. Według kompetencji więc należy kierować pretensje. (g)

DRYFUJĄCY POM (cd)

WE WCZORAJSZEJ „Gazecie" wójt gminy bielskiej **Jerzy Ignatiuk** przedstawił argumenty, aby przekazany gminie **Państwowy Ośrodek Maszynowy** został również przyłączony do niej terytorialnie. Argumenty te poparło prezydium Sejmiku Samorządowego. Podkreśliło, iż powinny liczyć się poniesione przez gminę duże nakłady finansowe (około 3 mld zł) w celu umożliwienia powstania spółki pracowniczej, zapewniającej możliwość dalszej pracy zatrudnionym w POM pracownikom.

Rada Miejska w Bielsku Podlaskim, na wniosek Zarządu, nie zgodziła się jednak, aby POM został terytorialnie wyłączony z miasta.

— Za dużo zainwestowaliśmy, aby teraz zrezygnować z takiego kąska — powiedział wiceburmistrz **Ryszard Rzepniewski.** — Przecież cała infrastruktura komunalno-mieszkaniowa jest nasza. Zabudowany teren (budynek administracyjny, warsztaty produkcyjne, internat, garaże, budynki gospodarcze i mieszkalne) położony jest w sąsiedztwie osiedla PGR i Spółdzielni Mieszkaniowej „Podlaska". Włączony jest on funkcjonalnie do sieci wodociągowej, kanalizacyjnej, energetycznej, telefonicznej i komunikacyjnej miasta. Mieszkańcy zaopatrują się w naszych placówkach handlowo-usługowych, dzieci uczęszczają do szkół miejskich.

— Niemal pod każdym względem POM jest zintegrowany z miastem. Jego wydzielenie i przyłączenie do wsi **Widowo**, jak zaplanowała gmina, jest działaniem sztucznym i pozornym — stwierdził R. Rzepniewski.

Racje jednej strony ścierają się z racjami drugiej. Trwa przepychanka na wyższym szczeblu. Sprawa trafiła do Urzędu Rady Ministrów.

Gmina ma pretensje do wojewody za mało zdecydowane stanowisko. Miasto zaś nie zgadza się z opinią Sejmiku Samorządowego.

Niepewna sytuacja prawna związana z położeniem terytorialnym powoduje, iż POM... dryfuje. Niewiele w nim się dzieje. Ambitne plany gminy nie mogą być zrealizowane, bowiem władze miejskie uważają, że racje są po ich stronie. (sf)

JARMARK DOMINIKAŃSKI

W najbliższą niedzielę (9 sierpnia) w Choroszczy odbędzie się trzeci już **„Jarmark Dominikański"**, organizowany przez Miejsko-Gminny Ośrodek Kultury i Bibliotekę Publiczną w Choroszczy. Przedsięwzięcie ma charakter handlowo-rozrywkowy i — podobnie jak tradycyjna wakacyjna impreza gdańska — proponuje coś dla ciała i dla ducha. Organizatorzy zaplanowali loterie, gry, zabawy i konkursy oraz duży blok estradowo-rozrywkowy z udziałem między innymi kapeli wileńskiej **„Kaziuki"** oraz kapeli ludowej z Płonki Kościelnej, zespołów młodzieżowych **„Dragons Band"** i **„Holiday"**, sekcji walk wschodnich klubu „Asdex", zespołów folklorystycznych **„Kurpie Zielone"**, **„Narwianki"**, **„Kłepaczanki"** oraz laureatów dziecięcej międzywojewódzkiej listy przebojów w Brańsku. Przewidziano zabawy dla dzieci i dorosłych (turniej rodzinny, konkursy humorystyczne na najwyższą postać, picie mleka, obieranie cebuli), a także dla zwierzaków, które lubią startować w konkursach piękności. Raczej dla dorosłych przeznaczony jest kabaret **„Tango bezrobotnych, czyli w tej bidzie inaczej nie idzie"**, a dla dzieci pokaz filmów w kinie **„Zdrowie"** (godz. 18.00).

Sferę handlową wypełni oferta Białostockiego Towarzystwa Przyjaciół Sztuk Pięknych (malarstwo), Domu Wydawniczego „Totus", Biblioteki Publicznej oraz sklepu „Dominik". Można też będzie porozmawiać i zdobyć autograf Zbigniewa Waydyka, który będzie podpisywał książkę swojego autorstwa „Eros Sarmaticus" oraz zbiór felietonów Wiesława Janickiego zatytułowanego „Chora sprawa".

Imprezę rozpocznie o 10.45 korowód dziecięcy, który powiedzie wszystkich zainteresowanych do parku miejskiego przy pałacu Branickich. Zakończy ją zaplanowana na godz. 19.00 zabawa ludowa w pawilonie handlowym przy ul. Powstania Styczniowego. (b)

W kilku wierszach

◀ Miejski Dom Kultury w Białymstoku zaprasza wszystkie dzieci do kawiarni „Fama" na projekcję filmów video. Pokaz odbędzie się dziś o godz. 11.00 w budynku przy Legionowej 5. Wstęp wolny.

◀ Związek Polskich Autorów i Kompozytorów ZAKR w Warszawie oraz Wojewódzki Ośrodek Animacji Kultury w Białymstoku organizują w Białowieży warsztaty piosenkarskie pn. „Białostockie Malwy". Dorobek artystyczny tych warsztatów zostanie zaprezentowany na dwóch koncertach: 8 sierpnia w Hajnówce w Amfiteatrze Miejskim o godz. 17.00 oraz 9 sierpnia w Białowieskim Ośrodku Kultury — godz. 18.00. Wykonawcom akompaniować będzie sekcja rytmiczna orkiestry BIG WARSAW BAND pod dyrekcją Stanisława Fijałkowskiego. (b)

Głos BAZARU

■ Reket à la Kawaleryjska: trójka wymęczonych upałem, podróżą, pobytem (!?) w Białymstoku młodych ludzi zza wschodniej miedzy podchodzi do stołu z badziewem. Rozłożysta, tęga, m a t c z y n a Azjatka wita ich smętnie. — Matuszka, odzywa się jeden z trójki biorąc do ręki główkę dorodnego czosnku (1,5 tys. zł). — Dajtie pakuszać niemnożko r u s k i m t u r i s t o m. — Pażalsta... Turyści oddalili się w stronę bramy z wypakowanymi czymś tobołami.

■ Trochę wody dla ochłody: **sodówa** z saturatora przy ul. Kawaleryjskiej — 500 zł. Higiena musi być! **Kubeczek plastykowy** jednorazowego użytku — 500 zł.

Pepsi z lodu na tymże bazarze — 4 tys. zł.

■ Notowania: skóra z **kangura** — 4 mln zł, **niedźwiedzia** — 20 mln zł. Poszukiwane są przez amatorów — championy z długim włosem, pełnymi pazurami, z całą, a nie połówką... czaszki. Za **króliczą** płaci się 20—25 tys. zł.

■ **Lenin w cenie.** Bazarnik był świadkiem transakcji. Order im. wodza Październikowej przyjechał z **Omska** na Kawaleryjską. Oferował go mu ślnady, szerokolicy **Sybirak** za... 300 dolców. Kwotę niebotyczną dla pałętającego się po obrzeżach i n t e r e s ó w reportera. Z pomocą przyszedł fachowiec. Zaoferował 220 USD. Azjata obrócił się na pięcie, wyraźnie zdegustowany t a k ą ceną. Znawca spuścił z tonu. O k... zaklął. P o c z e k a j! C h o c z e s z z ł o t ó w k i? — Niet! — padło twardo. Biorę! Bazarnik stanął na straży kawałka dykty z rożnymi medalami (Przodownik pracy socjalistycznej — 20 tys. zł), a ich właściciel skoczył do kantoru.

— P i ę ć dych jestem do przodu — zakomunikował niżej podpisanemu. Ten dostanie sześć — żeby użyć tego samego języka — dych z ł o t ó w e k.

BAZARNIK

Lato z Gazetą

Informacje od społeczeństwa przyczyniły się do wielu ciekawych odkryć archeologicznych. Pan **Tadeusz Laskowski**, mieszkaniec Suraża, podczas pogłębiania piwnicy na swojej posesji przy ul. 11 Listopada nr 56 natrafił na znaczne ilości spalenizny z widoczną przepalonymi kamieniami i fragmentami ceramiki. O znalezisku zawiadomił białostockiego archeologa, **Jerzego Maciejczuka**, który wkrótce przeprowadził niezbędne badania.

PRZYGODA Z ARCHEOLOGIĄ

Okazało się, że dom pana Laskowskiego stoi w miejscu, gdzie znajdowała się **wczesnośredniowieczna ziemianka, datowana przez archeologa na XII—XIII wiek.** Była ona dość duża, obudowana drewnianymi balami. Z jakichś powodów ziemianka spłonęła. Dość dobrze zachowała się czwarta część pogorzeliska (reszta zniszczona została podczas zakładania fundamentów domu), z przywalonym paleniskiem konstrukcji kamienno-glinianej. Znajdowało się w nim ok. 15 naczyń, niektóre zdobione falistym ornamentem. Znaleziono też fragmenty dużych naczyń do przechowywania produktów.

Jerzy Maciejczuk podkreśla, że **odkrycie w Surażu jest cenne:** dotychczas badano tam tylko cmentarzysko wczesnośredniowieczne, **na ślady osiedla natrafiono dopiero teraz.** Jest ono dość odległe (ok. 1,5 km) od grodziska. Można też przypuszczać, że znajdowało się tam więcej ziemianek, gdyż na ślady spalenizny napotykano podczas rożnych prac ziemnych. Sprawdzone to zostanie jesienią. (a)

LATEM, PRZED LATY...

(6 VIII 1952 R. — GAZETA BIAŁOSTOCKA)

NIE CHCĄ WCZASÓW!

Wczasy pracownicze są wielką zdobyczą mas pracujących, zabezpieczonych im przez władzę ludową i ugruntowanych w Wielkiej Karcie narodu polskiego — Konstytucji Polskiej Rzeczypospolitej Ludowej.

Zdarzają się jeszcze jednak w naszych zakładach pracy dość liczne wypadki, że robotnicy nie doceniają znaczenia wczasów. Nie zdają sobie sprawy z roli wczasów, wpływających w dużym stopniu na podwyższenie zdrowotności.

Również przyczyną ociągania się robotnika z wyjazdem na wczasy jest słabe zainteresowanie się jego skierowaniem kierownictwa zakładu pracy i rady zakładowej, które nie prowadziły wśród robotników pracy uświadamiającej, zachęcającej i tłumaczącej korzyści, jakie przynosi pobyt na wczasach. **MOL**

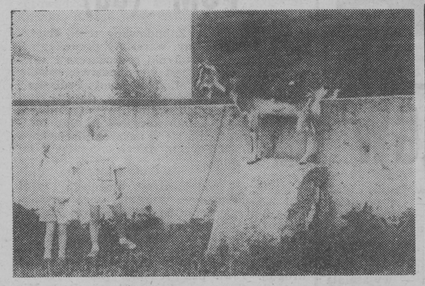

Z wizą i bez wizy

SZWECJA w powszechnym mniemaniu jawi się turystom jako kraj ludzi schludnych i pracowitych, pełen zieleni i nowoczesnych miast bez slumsów, za to z zabytkową architekturą. Do tego dochodzi całe mnóstwo efektownych, nowoczesnych budowli. Co prawda, ostatnio Szwecja przeżywa kłopoty, ale nadal jest ziemią obiecaną wielu przybyszów z krajów Trzeciego Świata.

SZWECJA

Również Polacy przez wiele lat jeździli do Szwecji, wielu z nich mieszka tam do dzisiaj.

Szwecja to kraj drogi, ale i tam można względnie tanio przeżyć, stołując się w niedrogich barach, które oferują smaczne dania. Zakupy radzimy robić w sieci supermarketów „Konsum" — najtaniej. Również kilka minut przed zamknięciem sklepów wielu sprzedawców obniża ceny. Szwecja to kraj dla abstynentów — alkohole bardzo drogie, a piwo niesmaczne.

Noclegi w hotelach są na wysokim poziomie, ceny: 300—1300 koron (1 USD = 6 koron). Bardzo dobrze rozwinięta sieć schronisk młodzieżowych i przydrożnych zajazdów. Za nocleg płaci się do 100 koron. Większość campingów otwarta tylko w sezonie letnim.

Do Szwecji dojechać najłatwiej promem, cena — ok. miliona (ze Świnoujścia do Ystad). (tkk)

elita elita na leżakach

Aleksander Usakiewicz — wicewojewoda białostocki właśnie jest na urlopie. Gdzie? W sekretariacie pana wojewody uchylono nam rąbka tajemnicy, że nad jeziorem Rajgrodzkim. Wojewoda uwielbia lasek i czystą wodę. Podczas wakacji towarzyszy mu rodzina, a przede wszystkim córeczka. (JAB)

Klęski

Klęski dręczą nas co roku
Susze, deszcze, urodzaje
A szczególnie
w Białymstoku
Nigdy nic się nie udaje...

JÓZEF BANASIAK

JEGLO ZNAD JEGLÓWKA

Na ciekawej trasie turystycznej Smolniki — jezioro Udziejek — Cisowa Góra — jeziora szurpiliskie (Szurpiły i Jeglówek) — Szurpiły — Jeleniewo (ok. 16 km), znajdują się, obok drogi Targowisko — Jeglówek, dwie góry — Kościelna i Cmentarna. Na Górze Cmentarnej odnaleźć można dwa duże głazy, uznawane za pomniki przyrody. Z nimi wiąże się legenda o miłości boga jezior litewskich — węża Żaltisa i córki bartnika — Jegli (jodła).

Jegla poślubiła Żaltisa i panowała z nim w podwodnym pałacu. Tam urodziła troje dzieci.

Kiedyś Jegla wraz z dziećmi odwiedziła rodzinny dom. Jej wizyta sprawiła ogromną radość rodzicom i dwu braciom. Bracia chcąc ją zatrzymać, podstępnie wywabili Żaltisa z jeziora i zabili. Jegla, nie wiedząc o zbrodni, udała się z dziećmi nad jezioro. Wyszeptała zaklęcie, ale zamiast królewskiej korony, na wodzie pojawiła się krew. Domyśliła się co zaszło.

Nagle w ziemię uderzyły gromy. To zjawił się największy bóg litewski — Perkunas. Morderców zamienił w kamienie. Widząc ogromną rozpacz Jegli po utracie ukochanego Żaltisa, zamienił ją w piękną jodłę, natomiast dzieci — w dąb, jesion i osikę, aby na wieki pozostały nad grobem męża i ojca. Od tych wydarzeń jezioro zwie się Jeglówek. (h)

KASETY NA WEEKEND

„UCIEKAJ, JEŚLI ZDOŁASZ"

Kim, młoda studentka, wynajmuje ekskluzywną willę w Beverly Hills, dzielnicy Los Angeles. W mieście trwa seria tajemniczych zabójstw młodych kobiet. W trakcie oglądania programu telewizyjnego, dziewczyna widzi na ekranie jak morderca pakuje swoje ofiary do plastikowego worka. Dręczona tajemniczymi telefonami powoli zaczyna odchodzić od zmysłów. Czy okrutny morderca i tym razem po dokonaniu kolejnej zbrodni umknie przed wymiarem sprawiedliwości? Niesamowite zakończenie i mrożące krew w żyłach sceny nie pozwolą nawet na zrobienie sobie herbaty w trakcie trwania filmu. Aż do ostatniej minuty widz w napięciu oczekuje na rozwiązanie.

Obsada: **Martin Landau, Yvette Nipar, Jerry Van Dyke;** Reżyseria: **Virginia Lively Stone;** Dystrybucja: **VIDEO RONDO.**

„KSIĘŻNICZKA NA ZIARNKU GROCHU"

Dawno, dawno temu, dostatecznie, aby nikt z żyjących nie mógł wiedzieć naprawdę, żyła sobie królewska rodzina: król, królowa, książę oraz wszechwiedzący błazen. Król był nieco przygłupi, tak że królowa dźwigała cały ciężar korony na własnych barkach. Błazen natomiast zabawiał młodego księcia, aż w końcu namówił go na małżeństwo. No i oczywiście wtedy pojawiła się dziewczyna podająca się za księżniczkę i rozkochała w sobie księcia. Matka, odpowiadająca za pracę stanu w królestwie nie mogła pozwolić na wydanie syna za byle kogo. Tak więc zdecydowała się na test z ziarenkiem grochu. Test wypadł pomyślnie, lecz wynika się, że nie bez małego oszustwa... Bardzo dowcipnie zrobiona bajka dla dorosłych i dzieci z udziałem świetnych aktorów.

Obsada: **Liza Minelli, Tom Conti, Tim Kazwinsky;** Reżyseria: **Tony Bill;** Dystrybucja: **AMBER VIDEO**

„DUNE"

Gdzieś w dalekiej przyszłości świat został podzielony na wiele planet, tworzących jedną konfederację. Każda z tych planet jest jednocześnie rządzona przez swych władców, a nad całą unią czuwa imperator. W konfederacji najważniejsze miejsce zajmują dwa rody: ród Atrejów i ród Harkonenów. Najważniejszą jednak rolę w całym tym świecie odgrywa pewna przyprawa — melange, umożliwiająca przemieszczanie w czasie i przestrzeni. Melange rośnie tylko i wyłącznie na planecie Dune — pustynnej, bardzo niebezpiecznej ziemi, na której pośród wielkich czerwi, zamieszkują ludzie o błękitnie świecących oczach. Według przepowiedni panujących w plemieniu, pewnego dnia zjawi się człowiek, który doprowadzi do wyzwolenia i panowania nad światem ich rodu. Bardzo widowiskowy z rozmachem zrobiony film science-fiction.

Obsada: **Kyle MacLachlan, Max Von Sydow, Sting;** Reżyseria: **David Lach;** Dystrybucja: **NVC.**

NASZ KONKURS

Co tydzień film do wygrania

Wszystkie wyżej opisane filmy pochodzą z oferty sprzedaży salonu VIDEO RONDO w Białymstoku. Firma ta jest także fundatorem nagrody w naszym cotygodniowym konkursie, jest nią kaseta wideo z najnowszą propozycją filmową VIDEO RONDO. Aby wziąć udział w losowaniu należy na zamieszczonym niżej kuponie zakreślić właściwą odpowiedź, kupon wyciąć, nakleić na kartkę pocztową i wysłać pod adresem redakcji: 15-950 Białystok, ul. Suraska 1, skr. poczt. 193.

KUPON NR 32

W którym z filmów główną rolę zagrała Madonna?
a) Kim jest ta dziewczyna
b) Pożegnanie z Afryką
c) Podwójne uderzenie

Nagrodę w konkursie nr 30 wylosował **Andrzej Modzelewski** ze Świdrów, woj. suwalskie. Szef Gangu Olsena ma na imię Egil.

Sklep VIDEO RONDO
Białystok
ul. Wyszyńskiego 2 a,
Handlowiec III lok. 87,
tel./fax 288-47 w. 287

Proponuje Państwu filmy dystrybutorów:
VIDEO RONDO•IMUVI•HANNA BARBERA•FILGRAF•BEST FILM•TOP VIDEO•NUC
Zapraszamy do naszego sklepu !!!

LIST ZE ZDROJU

DRODZY MOI! Uzdrowiska ukochali sobie w tym roku różni agenci. Bez teczek, za to z furgonetkami towarów, które usiłują sprzedać kuracjuszom i wczasowiczom. Stosują przy tym różne chwyty.

Pierwszy agent pojawił się w stołówce podczas obiadu i zaprosił wszystkich do kawiarni „Zdrojowej" na spotkanie promocyjne, przy kawie i dobrym cieście, na koszt firmy, oczywiście. Każdemu, kto chciał, wręczał pięknie wydrukowane zaproszenie „kupujcie towary" ze znakiem „Czerwony trefl".

Frekwencja dopisała na sto procent; w Zdroju po południu, nie ma co robić. Elokwentny agent zapowiedział, że za kawę i sernik wymaga tylko poświęcenia mu uwagi w ciągu dwóch godzin, po czym zaczął wychwalać

AGENCI!!!

produkty swojej spółki wypróbowaną metodą ganienia podobnych artykułów konkurencyjnych firm. Następnie ogłosił, że pierwszych dziesięciu chętnych dostanie talony z bonifikatą 150—300 tys. złotych. Jak duży komplet wyrobów wełnianych — zniżka większa, jak mały albo pojedyńcze artykuły — mniejsza.

Myślicie, że nie było chętnych? Aż nadto, chociaż komplety kosztowały w granicach 1,2—2 mln złotych. Ale opłatę pozwolono uiścić w ciągu miesiąca, czyli już po powrocie do domów. „Szczęśliwi" nabywcy nie pomyśleli pewnie, że przy okazji zapłacili poczęstunek wszystkich zaproszonych. Małą konsternację wzbudził tylko fakt, że w czasie „promocji" kawiarnia była zamknięta na głucho. Jedną kuracjuszkę, która umówiła się na spacer, kelnerka wyprowadziła cichcem przez kuchnię.

Od każdego następnego agenta, który przychodzi zapraszać nas na spotkania, żądamy zmiany menu. A to lody, a to aperitif... **WASZA KURACJUSZKA**

kuchnia pod chmurką

Sezon grzybowy w tym roku będzie pewnie opóźniony i dosyć skąpy. Ale znając naszych rodaków — już oni potrafią coś wydłubać ze ściółki leśnej.

A więc dzisiaj:

Grzyby duszone z ziemniakami.

Pół kilo umytych i pokrojonych w paski świeżych grzybów dusimy pod przykryciem. Umytą słoninę lub boczek (10 dkg) kroimy w kostkę i zarumieniamy, następnie dodajemy pokrojone w kostkę 2 cebule. Wszystko razem poddusić. Pół kilo ziemniaków obieramy i kroimy w drobną kostkę, dodajemy do grzybów. Włożyć do nich również boczek przesmażony z cebulą. Wlewamy też odrobinę wody lub wywaru z grzybów z rozpuszczoną kostką magi i na wolnym ogniu dusimy do miękkości. Doprawiamy do smaku solą i pieprzem. Podajemy posypane natką pietruszki lub koperkiem.

SOBIERADEK

GIEŁDA PRACY

◆ WYKSZTAŁCENIE wyższe, ekonomiczne, praktyka, ze znajomością obsługi komputera, poszukuję pracy, tel. 616-198.

◆ PGR IGNATKI zatrudni: spawacza, dozorcę, tel. 432-651.

◆ „REMO" Sp. z o.o. ul. Kolejowa 12 blok E zatrudni: murarzy, tynkarzy, glazurników, majstrów budowlanych, z własnym samochodem. Kontakt w Biurze Spółki.

◆ DWAJ bez kwalifikacji, ale chętni do pracy, przyjmą każdą ciekawą ofertę, tel. 615-839 (po 10).

◆ MŁODE dziewczyny z praktyką w handlu podejmą pracę w tym lub innym zawodzie (aktualna książeczka zdrowia), tel. 615-889 (po 10).

◆ POSZUKUJĘ pracy w zawodach: kierowca kat. 3, mechanik samochodowy, palacz c.o., dozorca, posiadam samochód nysa, oczekuję propozycji, tel. grzecznościowy 615-517.

◆ TOR-SA Choroszczańska 24 poszukuje kandydatów na stanowisko: — Z-cy dyr. d/s technicznych, tel. 510-972.

◆ P.P.H.-P. „ŁOMEX I" w Łomży zatrudni radcę prawnego do pełnej obsługi prawnej firmy (właściwie z egzekucją należności). Kontakt osobisty: Łomża, ul. Nowogrodzka 200 lub telefoniczny: 56-33.

◆ AGENCJA Pośrednictwa Pracy SBK Poland Ltd. oczekuje na oferty zakładów pracy poszukujących solidnych i dobrze przygotowanych pracowników, szczególnie w specjalnościach: księgowość i finanse, zarządzenie, marketing, prawo gospodarcze, handel zagraniczny, sprzedawca, akwizytor. Jednocześnie przyjmujemy bezpłatnie zgłoszenia zainteresowanych podjęciem pracy w powyższych zawodach. Oferty: Białystok, ul. Dąbrowskiego 1, tel. 533-814.

◆ ZAKŁADY Przemysłu Odzieżowego „Bial-Sawa" spółka z o.o. w Białymstoku, ul. Kolejowa 12 zatrudnią wykwalifikowane szwaczki. Kontakt osobisty w siedzibie spółki w godz. 9—14.

◆ OSOBA z biegłą umiejętnością pisania na maszynie podejmie pracę (chętnie na część etatu lub na umowę—zlecenie. Tel. 75-31-46.

◆ ZATRUDNIĘ dobrą fryzjerkę damską, tel. 615-991.

◆ ZATRUDNIĘ szwaczkę, tel. 762-075 do 15.

◆ ZATRUDNIĘ osobę znającą obsługę komputera, szczególnie edytor tekstu, tel. 514-554 po 20.

◆ MŁODA ambitną osobę do pracy biurowej zatrudnię, tel. 241-71, ul. Suraska 4.

◆ TRZY młode dziewczyny poszukują pracy sezonowej na wakacje, tel. 299-34.

◆ POSZUKUJĘ pracy w zawodach: kierowca kat. 3 + mechanik samochodowy, dozorca, palacz c.o. Posiadam samochód nysa, oczekuję propozycji, tel. grzecznościowy 615-577.

BEZPOŚREDNI IMPORTER

odzieży używanej z RFN zaprasza do współpracy. Kupno z należytością wyboru towaru. Giżycko (Wilanów) ul. Polna 2a.

gg 2575-0

JEDNOSTKA WOJSKOWA

w Czerwonym Borze ogłasza przetarg na wykonanie remontu dużego kuchni-stołówki w terminie sierpień—wrzesień na podstawie programu robót. Oferty należy składać w kancelarii Jednostki do 15.08.1992 r.

Ł — 6192-1

Nawet sto milionów taniej!

Od dziś do 31 sierpnia mamy dla Ciebie bardzo specjalną ofertę. Niezwłocznie odwiedź nasz salon, a przy zakupie nowego samochodu Ford Fiesta, Ford Escort lub Ford Orion zapłacisz nawet 100.000.000 złotych mniej. Za niezmiennie tę samą jakość, elegancję i niezawodność z jakiej słyną samochody marki Ford.

Jak to jest możliwe ?

W ramach naszej specjalnej oferty możesz kupić samochód Ford Fiesta, Ford Escort lub Ford Orion w cenie, dzięki której zapłacisz niższy podatek obrotowy. Pospiesz się, odwiedź nasz salon jeszcze dzisiaj – nasza specjalna oferta odnosi się tylko do ograniczonej liczby samochodów.

Pamiętaj, że Twoja przedpłata na 126p i FSO pozwala kupić Ci bez cła dowolny samochód marki Ford.

Niniejsza specjalna oferta wygasa 31 sierpnia. Nie zwlekaj więc, odwiedź nasz salon jeszcze dzisiaj.To będzie najpiękniejsze lato w życiu Twojej rodziny. Lato, w którym zaoszczędziłeś nawet do 100.000.000 złotych i zasiadłeś za kierownicą jednego z najpopularniejszych samochodów w Europie.

Suma wymieniona w niniejszej ofercie odnosi się do dzisiejszego kursu wymiany.

Ford

Wszystko co robimy - robimy dla Ciebie

Ford Fiesta - młody, żywy i miły, ulubiony mały samochód wszystkich Europejczyków.

Ford Orion - słynna mała limuzyna wystarczająco duża dla całej rodziny.

Ford Escort - jego imponujące osiągi dają Ci poczucie swobody na drodze.

Ford
AUTORYZOWANY DEALER

Spectrum
ul. Wierzbowa 6
15-836 Białystok
tel. (885) 51-25-56

radio

PROGRAM I

Wiadomości: 6.05, 7.00, 3.00, 4.00, 5.00, 6.02, 6.30, 8.00, 9.05, 10.01, 11.01, 13.00, 14.00, 15.00, 16.00, 18.00, 20.00, 21.00, 22.00; 0.10 Muzyka nocą; 5.20 Poranne rozmaitości rolnicze; 6.10 Informacje radia kierowców; 6.30 Przegląd prasy; 6.40 Informacje sportowe; 7.00 Dziennik poranny; 7.45 Konkurs „KOT"; 8.00 Przegląd prasy; 8.30 Radio Biznes; 9.00 Lato z Radiem i Olimpiadą; 10.30 Lew Tołstoj: „Anna Karenina"; 11.30 Szkoda gadać...; 11.50 Przy muzyce o Olimpiadzie; 12.05 Z kraju i ze świata; 12.35 Radio kierowców; 12.40 Przy muzyce o Olimpiadzie; 13.10 Przeboje mistrzów; 13.35 Rolnicza antena; 14.05 Muzyczna Jedynka; 15.30 Przy muzyce o Olimpiadzie; 16.10 Aktualności; 17.00 Dziennik Radia Watykańskiego; 17.15 System; 17.30 Radio Sat; 18.00 Przy muzyce o Olimpiadzie; 18.30 Echo — aud. stowm.-muz.; 19.00 Z kraju i ze świata; 19.20 Radio dzieciom; 19.30 Przy muzyce o Olimpiadzie; 20.15 Koncert życzeń; 21.00 Lekcja jęz. angielskiego; 21.23 Muzyka z rezerwy; 21.30 Reportaż; 22.00 Przy muzyce o Olimpiadzie; 23.00 Dziennik wieczorny.

PROGRAM III

Serwis Trójki co godzinę; 5.00 Zapraszamy do Trójki; 6.15 Lekcja jęz. angielskiego; 6.31 Lokalny informator radiowy; 7.31 Lokalny informator radiowy; 7.45 Informacje sportowe; 8.45 Business news; 9.05 Puls Trójki — prow. Korneliusz Pacuda; 10.10 Przedpołudniowa Porcja Rozrywki; 10.45 Trochę rock'n'troli; 11.05 Puls Trójki — prow. Antoni Piekut; 12.05 Gość Trójki, 12.15 W tonacji Trójki; 13.05 Puls Trójki; 14.05 Letnie divertimento: 14.30 To lubię... Robert Heller: „Czasy dla milionerów"; 15.05 Gość Trójki; 15.15 Brum; 16.00 Zapraszamy do Trójki; 16.31 Lokalny informator radiowy; 18.10 Informacje sportowe; 19.05 Maurice Druneon: „Pozentaci"; 19.35 Muzyczna poczta UKF — prow. Tomasz Żądo; 20.00 Trójka Bis — prow. Krystyna Kępska; 20.15 Jazz przed 1968 rokiem; 21.05 Przystań dla poezji; 21.15 Fermata; 22.05 Informacje sportowe; 22.10 Wieczór w Trójce; 22.40 Klub folkowy; 22.54 Lekcja jęz. angielskiego; 23.00 To był dzień; 23.30 Miles Davis — autobiografia; 23.50 Beverly Sassoon: „Piękna kobieta"; 0.05 Trójka pod księżycem — prow. Piotr Majewski.

Radio i telewizja

PR Białystok — TO TWOJE RADIO UKF 72,8 MHZ 72,68 MHZ

Wiadomości: 5.30, 6.00, 6.30, 7.10, 7.30, 8.00, 8.30, 9.00, 10.00, 11.00, 12.00, 13.00, 16.00, 17.00, 19.00, 20.00, 21.00, 24.00; 5.00 Przebudzanki; 5.15 Głos Ameryki dla Radia Białystok; 5.30 Kurier Poranny — prow. L. Marek; 8.30 Pod znakiem Pogoni; 8.45 Tu Twoje Radio — prow. K. Paliński; 14.00 Magazyn Historyczny — D. M. Szrednickiego; 14.30 Kobiety w muzyce — aud. J. Papaja; 16.00 Regionalna Popołudniówka Radiowa — prow. st. Pulnar; 16.20 Zadzwoń do nas: 230-70 — prow. A. Jarosz; 18.00 Kalejdoskop Dnia; 18.30 Zielona granica — aud. L. Pilarskiego; 18.45 Pod znakiem Pogoni — aud. Wł. Prochowicza; 19.10 Wiesław Szymański zaprasza; 22.00 Światowy serwis BBC; 23.00 Godzina z Olimpiadą.

telewizja

PROGRAM I

8.00 „Dzień dobry" — poranny magazyn rozmaitości
9.00 Wiadomości poranne
9.10 Kino Teleferii: „W piątą stronę Świata" — serial TP
10.00 Studio Olimpijskie — Barcelona '92
12.00 Wiadomości (w przerwie transmisji)
16.00 Program dnia
16.05 Kino Teleferii: „Powrót Grubego" — spotkanie z aktorami
16.40 Teleexpress
17.00 Studio Olimpijskie — Barcelona '92
19.00 Wieczorynka
19.30 Wiadomości
20.10 „Zawód — policjant" — serial prod. USA
21.00 „Pegaz"
21.30 Studio Olimpijskie — Barcelona '92
22.10 Wiadomości wieczorne oraz Dziś w Senacie (w przerwie transmisji)
0.30 Poezja na dobranoc

PROGRAM II

7.30 Panorama
7.40 Przeboje MTV
8.00 Program lokalny
8.30 „Nowe przygody HeMana" — serial anim. prod. USA
8.55 „Pokolenia" — serial prod. USA
16.25 Powitanie
16.30 Panorama
16.35 Janusz Korczak — w rocznicę śmierci
17.00 „Ulica Sezamkowa" — program dla dzieci
18.00 Program lokalny
18.30 „Pokolenia" — serial prod. USA
18.55 „Europuzzle"
19.00 Studio Olimpijskie — Barcelona '92
21.00 Panorama
21.30 „Bez znieczulenia" Andrzej Machalski i Marian Jurczyk — program Wiesława Walendziaka
21.55 „Galimatias, czyli kogel-mogel II" — film fab. prod. polsk.
23.30 „Wspólna Europa" — Normy i standardy
24.00 Panorama

TV SAT

RTL PLUS

6.00 Wiadomości poranne
7.00 Dzień dobry, Niemcy — magazyn
8.35 Owen Marschall — serial USA
9.50 Bogaci i piękni — serial USA
10.15 Dr med. Marcus Welby — serial USA
11.05 Tic Tac Toe — teleturniej
11.30 Potyczki rodzinne
12.00 Punkt dwunasta
12.30 Co przynesie życie — serial
13.20 Santa Barbara — serial USA
14.15 Historia Springfieldów — serial
14.55 Szef — serial USA
15.50 Chips — serial
16.45 Blankenburg — teleturniej
17.15 Cena jest właściwa — teleturniej
17.45 Gluck am Drucker — teleturniej
18.00 Elf 99 — magazyn
18.45 Wiadomości
19.15 Explosiv — magazyn
19.45 Dobre czasy, złe czasy — serial USA
20.15 Mini Playback Show
21.00 Wołanie o pomoc — dramatyczne akcje ratunkowe
22.10 Bat 21 — film wojenny prod. USA
0.10 Okropnie fajna rodzina — serial USA
0.33 Airwolf — serial USA
1.30 Szef (powt.)
2.30 Dr med. Marcus Welby (powt.)
3.30 Explosiv (powt.)

EUROSPORT

6.00 Dziś Igrzyska — magazyn
6.30 Eurosportnews 2
7.00 Klub Olimpijski — magazyn
7.30 Dziś igrzyska — magazyn
8.00 LA — migawki
9.00 Kajakarstwo
10.00 Tenis stołowy (mężczyźni)
12.15 LA — dziesięciobój)
13.30 Dziennik Igrzysk
13.45 Tenis, półfinały
17.30 Eurosportnews 1
19.00 Tenis półfinały
20.00 Pływanie synchroniczne — finały indywidualne
21.00 LA, finały
23.30 Koszykówka, półfinały (mężczyźni)
24.00 Klub Olimpijski
0.30 Eurosportnews 2
1.00 Boks, półfinały
3.00 Klub Olimpijski
3.30 Eurosportnews 2
4.00 Tenis, portmały (migawki)

Co, gdzie, kiedy?

TEATRY

Teatr Dramatyczny im. Al. Węgierki w Białymstoku — nieczynny (przerwa urlopowa).

Białostocki Teatr Lalek — nieczynny.

KINA W BIAŁYMSTOKU

„Pokój" — „Moja dziewczyna" (USA, l. 12), godz. 10.30, 13, 15.30, 17.30, 19.30.

„Ton" — „Robin Hood — książę złodziei" (USA, l. 12), godz. 16, 18.45.

„Forum" — „Bernard i Bianka w krainie kangurów" (USA, b.o.), godz. 11, „Czarownice z Eastwick" (USA, l. 15), godz. 13, „Więcej czadu" (USA, l. 15), godz. 15.30, „Podwójne życie Weroniki" (franc.-pol., l. 15), godz. 17.30, „Przyjdź zobaczyć raj" (USA, l. 15), godz. 19.30.

„Syrena" — „Bingo" (USA, b.o.) godz. 11.30, „Wielki błękit" (franc., l. 15) godz. 16 „9 i 1/2 tygodnia" (USA, l. 15) godz. 18; „The Fisher King" (USA, l. 15) godz. 20.

KINA W WOJEWÓDZTWACH

ŁOMŻYŃSKIM

Ciechanowiec „Meteor" — „Rykoszet" (USA, l. 18).

Wysokie Mazowieckie „Wars" — „Rain Man" (USA, l. 15).

SUWALSKIM

Suwałki „Bałtyk" — „Na fali" (USA, l. 15).

Augustów „Iskra" — „Naga broń 2 1/2" (USA, l. 15).

Bemowo Piskie „Wrzos" — „Powrót na Błękitną Lagunę" (USA, l. 15).

Ełk „Polonia" — „Kochany urwis" (USA, l. 12).

Gołdap „Sambia" — „Mucha 2" (USA, l. 15).

Giżycko „Fala" — „Wojownicze żółwie Ninja II" (USA, l. 12), „Oszukana" (USA, l. 15).

Kowale Oleckie „Pionier" — „Zimny jak głaz" (USA, l. 15).

Olecko „Mazur" — „Kevin — sam w domu" (USA, l. 12).

Sejny „Polonez" — „Freddy nie żyje — koniec koszmaru" (USA, l. 15).

W razie wypadku

Policja — tel. 997
Straż Pożarna — tel. 998
Pogotowie Elektryczne — tel. 991
Pogotowie Gazowe — tel. 992
Pogotowie Techniczne Wodociągów — tel. 994
Informacja o usługach — tel. 75-23-33

SŁUŻBA ZDROWIA W BIAŁYMSTOKU

Pogotowie Ratunkowe, ul. Poleska 89, tel biura wezwań 990, 999, 524-192. Informacja Pogotowia, tel. 22-222.

Ambulatorium Pogotowia, ul. Poleska 89

— Pediatryczne — czynne w dni robocze w godz. 15—7, w wolne soboty w godz. 15—7, w niedziele i święta w godz. 7—7.

— Internistyczne — czynne codziennie przez całą dobę.

— Stomatologiczne czynne w dni robocze w godz 19—7, w wolne soboty w godz. 15—7, w niedziele i święta w godz. 7—7.

Gabinety zabiegowe:

— Internistyczny dla dorosłych — czynny codziennie przez całą dobę

— Gabinet dla dzieci czynny w dni robocze w godz. 19—7, w wolne soboty w godz. 15—7, w niedziele i święta 7—7.

Ambulatorium Chirurgiczne dla dorosłych — ul. I. Białowiej 11, tel. 240-41.

Ambulatorium Chirurgii Dziecięcej, ul. Wołodyjowskiego 3a.

„Hospejum" Punkt Konsultacyjny Towarzystwa Przyjaciół Chorych, ul. Świętojańska 1c, tel. 415-607 — czynny w poniedziałki i czwartki w godz. 15—17.

APTEKA (ostry dyżur)

ul. Malmeda 12.

SZPITALE

DYŻURY CODZIENNE

Woj. Szpital Zespolony im. J. Śniadeckiego, ul. M. Skłodowskiej-Curie 26, tel. 216-21 do 26 i 270-41 — dyżuruje rehabilitacja oraz oddziały dziecięce: chirurgia, reanimacja, laryngologia, wewnętrzny.

Woj. Szpital Specjalistyczny im. K. Dłuskiego, ul. Żurawia 14 do godz. 15, tel. 327-570 i 327-694, po godz. 15, tel. 323-593 dyżurują oddziały: gruźlicy dziecięcej, sztucznej nerki, zakaźny dorosłych.

Specjalistyczny Dermatologiczny ZOZ, ul Św. Rocha 3, tel. 219-06.

Szpital Onkologiczny, ul. Ogrodowa 12, tel. 327-100.

OSTRE DYŻURY

W DNIU 6.VIII.1992 R.

CHIRURGIA, REANIMACJA, LARYNGOLOGIA, OKULISTYKA — Państwowy Szpital Kliniczny im. J. Sztachelskiego, ul. M. Skłodowskiej-Curie 24, tel. 224-31 do 39 i 236-13 do 16.

ODDZIAŁ GRUŹLICY, ZAKAŹNY DZIECIĘCY — Woj Szpital Specjalistyczny im K. Dłuskiego, ul. Żurawia 14 do godz. 15 tel. 327-570 i 327-694, po godz. 15 tel. 323-593.

POŁOŻNICTWO — Specjalistyczny ZOZ im. M. Skłodowskiej-Curie, ul. Warszawska 15, tel. 327-100.

NEUROLOGIA — Specjalistyczny Psychiatryczny ZOZ, Choroszcz, tel. 270-51.

WEWNĘTRZNY — Szpital Miejski im. PCK, ul. Sienkiewicza 79, tel. 750-200 i 788-824.

W ŁOMŻY

Pogotowie Ratunkowe — tel. 999 oraz 38-55.

Pogotowie Chirurgiczne — Szosa Zambrowska 1/27 — czynnne cała dobę.

Woj. Szpital Zespolony, ul. M. Skłodowskiej-Curie 1, tel. 24-01.

Apteka (ostry dyżur), ul. Giełczyńska 1, tel. 32-44.

W SUWAŁKACH

Pogotowie Ratunkowe — tel. 998.

Woj. Szpital Zespolony, ul. Gwardii Ludowej 60, tel. 62-546.

Apteka (ostry dyżur), ul. Kościuszki 78, tel. 40-24.

TELEFONY ZAUFANIA

Białystok — tel. 988 — czynny codziennie w godz. 16—5.

Łomża — tel. 988 — czynny w poniedziałki, środy i piątki w godz. 16.30—21.30.

SZUKASZ PRACY
Znajdziesz ją:
w Europie,
USA, Kanadzie.
Praca stała i sezonowa.
Możliwość sponsorowania przejazdów
INFORMACJA
po przesłaniu znaczka za 4.500 zł
Agencja „INFONATIONAL"
A. I. 10-900 Olsztyn 2 box 256.
k 2599-0

AMERYKA CZEKA NA CIEBIE
AA 1 LOTERIA WIZOWA 1992
— Zwiększamy ponad 100 razy szansę otrzymania wizy. Tylko do 25.08!
— Gwarantujemy pełną obsługę w Polsce i USA.
— Znamy tajemnicę losowania !!!
Oferujemy stałą pomoc w uzyskiwaniu wiz i przelotach do USA.
Szczegóły w
SZTANDARZE MŁODYCH.
MARCO POLO 00-405 WARSZAWA
ul. Ludna 5A/6 ☎ 625-75-59, 29-81-02
k 2592-0

ZARZĄD GMINY KALINOWO
woj. suwalskie
ogłasza nieograniczony przetarg wyboru ofert na wykonanie modernizacji drogi wojewódzkiej Sędki — Pisanica — Sypitki — Wiśniewo Ełckie nr 344 odc. w m. Pisanica, w/g opracowanego projektu technicznego, z którym można zapoznać się w Urzędzie Gminy w Kalinowie pokój nr 11 w godzinach urzędowania.
Prace wykonywane będą w dwóch etapach. W roku bieżącym roboty przygotowawcze, w roku przyszłym roboty nawierzchniowe. Oferty zapieczętowane, obejmujące koszt całości robót w/g ceny umownej wraz z dodatkowymi informacjami mogącymi mieć wpływ na wybór oferenta, należy składać do dnia 1992.08.16 w Urzędzie Gminy w Kalinowie pokój nr 11. Komisyjne otwarcie ofert nastąpi w dniu 1992.08.17 o godz. 9.00 Oferenci albo ich pełnomocnicy mogą w tym uczestniczyć. Wyniki przetargu zostaną ogłoszone w tym samym dniu około godz. 11.00 w sali GOK Kalinowo, przy czym w przypadku równorzędności ofert odbędzie się dodatkowy przetarg ustny. Składający oferty i przystępujący do przetargu winni wpłacić wadium w wysokości 50 mln złotych do kasy Urzędu Gminy w Kalinowie najpóźniej do godz. 9.00 w dniu przetargu. Wadium ulega przepadkowi w razie uchylenia się uczestnika, który przetarg wygrał, od zawarcia umowy. Dodatkowe informacje (wgląd do dokumentacji technicznej, przedmiar robót, zestawienie materiałów) można uzyskać w Urzędzie Gminy w Kalinowie pokój nr 11 w godzinach urzędowania tel. 464-15, 16 Ełk lub telefax 464-17.
Zastrzega się prawo unieważnienia przetargu bez podania przyczyn.
k 2603-1

BLACHA OCYNKOWANA FALOWANA
falowanie, rury, rynny rurhaki, rynhaki
NAJTANIEJ
Zakład Metalowy
Krupniki 20 k. Starosielc
tel. 513-793.
g 7266-0

Rejon Energetyczny Łomża informuje o planowanych przerwach w dostawie energii elektrycznej, które nastąpią w dniu 12.08.1992 r. w godzinach od 7.00 do 15.00 u odbiorców zamieszkałych w Łomży przy ul. Długiej, Krótkiej, w budynkach przy ul. Dwornej i Rządowej 2.
Wyłączenia są spowodowane koniecznością podłączenia nowych urządzeń energetycznych. Bliższych informacji udziela RE Łomża, tel. 34-61 w. 268.
k 2567-1

Wyrazy głębokiego współczucia
RODZINIE
z powodu śmierci
naszego długoletniego pracownika
EUGENII BOŁTRYK
składają:
Rada Nadzorcza, Zarząd i pracownicy RDT w Białymstoku.
g 7613-1

Pani Teresie CHMIELEWSKIEJ
wyrazy szczerego współczucia
z powodu śmierci
MATKI
składają:
Prezydium Sejmiku Samorządowego Województwa Łomżyńżyńskiego i współpracownicy
k 2602-1

Wyrazy szczerego współczucia
Kol. JERZEMU BRZOZOWSKIEMU
z powodu zgonu
OJCA
składają:
współpracownicy Inspektoratu PZU S.A. w Ełku.
Eg 5305-?1

BARCELONA '92 BARCELONA '92

turystyka

„MAZURY": Sezonowy Wynajem Nieruchomości. Pokoi, Ełk, Małeckich 2, tel. 30-21.
k 2488-0

nieruchomości

DOMEK rogowy w zabudowie szeregowej sprzedam — Białystok. Wiad. Suchowola, tel. 216.
g 7591-0

praca

ZATRUDNIMY atrakcyjne bezpruderyjne dziewczyny. Istnieje możliwość zakwaterowania, tel. 921-094.
g 7597-0

GLAZURNIKÓW zatrudnię, 762-567.
g 7620-0

ZATRUDNIMY akwizytorów, tel. 22-715.
g 7596-0

samochody

F 126p 1990 czerwony sprzedam, tel. 517-494.
g 7610-1

SPRZEDAM samochód avia 20 do remontu, Grajewo, Przemysłowa 16.
p 457-1

mieszkania

SPRZEDAM mieszkanie spółdzielcze, 50 m kw. w Białej Piskiej. Informacja: Biała Piska, ul. Słoneczna 1, tel. 226 (po 16).
g 7612-1

AGENCJA Prawnicza „DOMINIUM" — kupno—sprzedaż mieszkań — domów — działek — wynajmowanie mieszkań — Lipowa 16 a — 219-40.
g 7364-0

PILNIE sprzedam M-2, 37 m kw., II piętro. Wysokie Mazowieckie, tel. 30-20.
g 7600-00

SPRZEDAM lub zamienię na Łódź, 77 m kw., telefon, wygody, śródmieście, tel. 218-43, Łódź, 52-30-80.
g 6548-00

towarzyskie

ZADZWOŃ! Agencja całodobowa poleca dziewczyny i panów do towarzystwa, tel. 521-094.
g 7597-0

sprzedam

DZIAŁKĘ pracowniczą przy 27 Lipca, tel. 411-153.
g 7603-1

WIĘŹĘ PHILIPS 5 disc, tel. 183-084.
g 7614-1

ROLANDA D 10 gwarancja, futeral Piastowska 3 c/46, grzecznościowy 281-40.
g 7616-1

Węgiel, Koks, Miał tani wysokokaloryczny wraz z dowozem. Skład opału w Ełku — baza magazynowa GS, oferuje Przedsiębiorstwo „HEMA-BUD" Białystok, Legionowa 14/16 p. 118, tel. 415-325 328-005 w. 281.
g 6785-0

HURTOWNIA ŚRODKÓW OCHRONY ROŚLIN
oferuje:
szeroki asortyment preparatów w konkurencyjnych cenach.
HURTOWNIA „BARBARA"
Siemiatycze, ul. Wysoka 82
tel. 55-21-84,
tel./fax 55-64-87
tlx 853198.
k 2492-0

TANIO, TVC pal-secam radz., roczny, 517-229 po 18.
g 7594-1

SPRZEDAM tanio atrakcyjny segment w Ząbkach pod Warszawą. Wiadomość: Tłuszcz, ul. Słoneczna 12, tel. 73-518.
g 7567-0

PRZEDPŁATĘ sprzedam, 102-299.
g 7342-0

SPRZEDAM esencje spożywcze, aromaty, krajowe, importowane, także w flipkach, barwniki, stabilizatory, łyżki do lodów, kakao, polewę, pasty. Wytwórnia Aromatów. Warszawa, ul. Cegłowska 44, tel. 350-211.
k 2459-0

ARTYKUŁY BHP, ręczniki frotte min. 50×100 w cenie 9.500 zł/szt., koce, odzież robocza, środki czystości, tarcica, drzwi, anteny TV, — „VOTA" 323817, Warszawa, Sokołowska 4.
k 2458-0

SPRZEDAM agar-agar, albuminę, pektyny, kwasek cytrynowy, zaprawy i emulsje do napojów, kompozycje zapachowe, perfumy. Wytwórnia Aromatów, Warszawa, ul. Cegłowska 44, tel. 350-211.
k 2460-0

PRZEDPŁATĘ Klukowo 5 (8—15).
p 465-1

kupię

TANIO sprzedam ford PROBE, WV JETTA, HONDA CIVIC, ford GT 1989, Hajnówka 28-00.
g 7659-0

lekarskie

GINEKOLOG Krzysztof Arciszewski, Białystok, ul. Poleska 23. Poniedziałek, środa, piątek 15.30—18.00.
g 7611-0

MASAŻ, akupresura, kręgarstwo, ziołolecznictwo, bioenergoterapia. PGR Kleszczele, tel. grzeczn. 154.
Ng 7403-00

sklepy

POLECAMY udka z kurczaka po konkurencyjnych cenach. Dostarczymy własnym transportem, Bielsk Podlaski, 27-84.
g 7617-1

FARBY, lakiery, hurt, detal, ul. ks. K. St. Wyszyńskiego 8, tel. 208-49.
g 7371-0

różne

ŻADNA gra, żaden łańcuszek, możesz zarobić fortunę! Prześlij kopertę zwrotną i znaczek. Wydawnictwo „GID" Wojciech Grzyb, Skajboty 6, 11-020 Klebark Wielki.
p 453-1

usługi

ALARMY, autoalarmy, „KOMBIT", 752-902.
g 7590-0

TELENAPRAWA, 254-92.
g 7477-0

FALOWANIE trapezowe, cięcie, gięcie blach, ślusarstwo ogólne. Słonimska 8, 415-857.
g 7522-0

LODÓWKI, zamrażarki — naprawy: gwarancyjne, odpłatne — dwuletnie gwarancje, 75-11-45.
g 7512-0

DEZYNSEKCJA: 410-590.
g 7593-0

SUPERNOWOŚĆ, coś niezwykłego, czyli przepiękną bajeczną boazerię, wykonuję. Jan Ferenc, 18-526 Leman.
g 7599-0

ŻALUZJE, 105.000/m kw. „ZALMAL", Łomża 21-00.
Łg 6154-0

HURTOWNIA COSMETICS
18-421 Piątnica k/ Łomży, ul. Czarnocka 58
tel. 17-63-61, fax 49-75
Filia Grajewo, ul. Ełcka 69
oferuje:
DURALEX
bogaty asortyment chemii gospodarczej i kosmetycznej pochodzenia krajowego i zagranicznego
Ceny fabryczne lub importerów
Zapraszamy hurtownie, apteki, zakłady pracy, sklepy.
Udzielamy rabatów.
Łg 6284-0

Gatien w finale

Do półfinału gry pojedynczej mężczyzn awansowało dwóch zawodników z Europy i dwóch z Azji. W pierwszym spotkaniu obronną ręką wyszedł stary kontynent. Czyniący z roku na rok duże postępy Francuz Jean-Philippe Gatien pokonał po emocjonującym i momentami dramatycznym pojedynku Ma Wenge (aktualnie najlepszy gracz ChRL) 20:22, 22:20, 21:16, 12:21, 21:13.

W finale zmierzy się Gatien z Janem Ove Waldnerem (Szwecja) lub Kim Taek Soo (Korea Płd.).

Danilczyk awansowała

Do grona 12 finalistek w pchnięciu kulą (finał odbędzie się w piątek) awansowała z dziewiątym wynikiem eliminacji — 18,30 — Krystyna Danilczyk.

Najlepsze rezultaty uzyskały: Świetłana Krywosowska (WNP) — 19,98, Natalia Lisowska (WNP) — 19,58, Świetłana Mitkowa (Bułgaria) — 19,21.

Polska--Australia 6:1

Hiszpania w finale

W półfinałowym meczu turnieju olimpijskiego w piłce nożnej Hiszpania pokonała Ghanę 2:0. Niestety ze względu na cykl produkcyjny GW nie będziemy w stanie podać Państwu wyniku spotkania Polska — Australia.

Olimpijczycy w cenie

W Krakowie zakończyły się rozmowy działaczy Klubu Sportowego „Hutnik" z przedstawicielami piłkarskiego beniaminka I ligi włoskiej — Udinese, w sprawie przejścia do Włoch krakowskiego obrońcy **Marka Koźmińskiego.** Kwota transferowa — do czasu podpisania umowy przez prezydenta włoskiego klubu — nie zostanie ujawniona. (PAP)

WOJCIECH BARTNIK:

Nigdy tak nie walczyłem!

W środę jednym z najbardziej szczęśliwych ludzi w polskim obozie był Jerzy Rybicki — trener kadry narodowej bokserów, mistrz olimpijski w wadze lekkośredniej sprzed... 16 lat.

— Cały czas wierzyłem, że z Barcelony polscy pięściarze nie będą wracali z pustymi rękami. Przed wyjazdem obiecałem, że zdobędziemy przynajmniej jeden brązowy medal.

Wojciech Bartnik był bardzo wzruszony;

— Plan taktyczny walki z Angelem Espinozą był prosty — mówi pięściarz wrocławskiej Gwardii. Miałem atakować od pierwszej rundy, zadawać dużo ciosów prawą ręką i kontrować rywala. Myślę, że w znacznym stopniu zrealizowałem założenia trenerów.

— Walczył już pan z **Torstenem Mayem?** (przeciwnik w półfinale).

— Nie walczyłem. Nie miałem jeszcze okazji zmierzyć się ze znanymi zawodnikami, gdyż praktycznie nie startowałem w dużych międzynarodowych imprezach. Natomiast znam dobrze styl walki Maya. Jest jeszcze trochę czasu, żeby dojść do siebie po trudach pojedynku z Kubańczykiem i opracować najlepszą taktykę walki z Niemcem.

Dziś w Barcelonie

BOKS. 13 — półfinały (6 wag).

GIMNASTYKA ARTYSTYCZNA. 16 — eliminacje **(Joanna Bodak, Eliza Białkowska).**

HOKEJ NA TRAWIE. Mecze o miejsca 5—8 kobiet i 5—12 mężczyzn.

KAJAKARSTWO. Finały wyścigów na 1000 m.

KOSZYKÓWKA. Półfinały i mecze o miejsca 5—12 mężczyzn.

LEKKOATLETYKA. W programie: dziesięciobój, skok wzwyż kobiet **(Beata Holub),** finał 400 m kobiet, finał skoku w dal mężczyzn, finał 400 m pł mężczyzn, finał 100 m pł.

PIŁKA RĘCZNA. Półfinały kobiet i mężczyzn.

PIŁKA WODNA. Eliminacje grupowe.

PŁYWANIE SYNCHRONICZNE. 15 — finał solistek.

SIATKÓWKA. Mecze kobiet i mężczyzn o miejsca 5—8 i półfinały kobiet.

SZERMIERKA. 9 — eliminacje szabli drużynowej, 11 — eliminacje bezpośrednie szpady druż., 20 — finał szpady druż.

TENIS. 10 — półfinały gry poj. mężczyzn.

TENIS STOŁOWY. 21 — finał gry poj. mężczyzn.

ZAPASY, styl wolny, finały: 57, 62, 82, 90 kg.

Czy zastąpi Sammera?

Kierownictwo 1-ligowej Lechii Gdańsk otrzymało interesującą propozycję zakupu przez mistrza Bundesligi VFB Stuttgart 18-letniego pomocnika gdańskiego klubu Sławomira Wojciechowskiego za sumę 2 mln marek.

Sławomir Wojciechowski miałby wypełnić lukę powstałą w drużynie mistrza Bundesligi po sprzedaniu do Interu Mediolan Matthiasa Sammera.

Wyniki

Badminton

GRY PODWÓJNE MĘŻCZYZN

1. Kim — Park (Korea Płd.)
2. Hartono — Gunawan (Indonezja)
3. R. Sidek — J. Sidek (Malezja)
Li — Tian (Chiny)

Lekkoatletyka

400 M PPŁ. KOBIET

1. Sally Gunnell (W. Brytania) — 53,23
2. Sandra Farmer-Patrick (USA) — 53,69
3. Janeene Vickers (USA) — 54,31

400 M MĘŻCZYZN

1. Quincy Watts (USA) — 43,50
2. Steve Lewis (USA) — 44,21
3. Samson Kitur (Kenia) — 44,24

RZUT DYSKIEM

1. Romas Ubartas (Litwa)
2. Juergen Schult (Niemcy)
3. Roberto Moya (Kuba)

800 M MĘŻCZYZN

1. William Tanui (Kenia) — 1.43,66
2. Nixon Kiprotich (Kenia) — 1.43,70
3. Johny Gray (USA) — 1.43,97

Zapasy

STYL WOLNY

WAGA 100 KG

1. Leri Chabelow (WNP)
2. Heiko Balz (Niemcy)
3. Ali Kayali (Turcja)

WAGA 68 KG

1. Arsen Fadzajew (WNP)
2. Walentyn Geczow (Bułgaria)
3. Kosei Akaishp (Japonia)

WAGA 52 KG

1. Li Hak-Son (KRL-D)
2. Arry Lee Jones (USA)
3. Walentyn Jordanow (Bułgaria)

„Came back" Carla Lewisa

Pasjonująco zapowiada się czwartkowy finał skoku w dal mężczyzn. Lewis w eliminacjach osiągnął 8,68 m. Jego najgroźniejszy rywal Mike Powell skoczył aż o pół metra bliżej (8,14 m). Minimum kwalifikujące do finału wynosiło 8,05 m.

Statystycy przypominają, że Powell podczas ubiegłorocznych mistrzostw świata w Tokio przełamał pasmo 65 kolejnych zwycięstw Lewisa w skoku w dal. Uzyskał wówczas 8,95 m i wymazał z tabel rekord z brodą należący do Boba Beamona. W amerykańskich eliminacjach olimpijskich Lewis musiał także uznać wyższość Powella. Jak będzie tym razem...

KRÓL „na luzie"

Hiszpanie bardzo mocno przeżywają sukcesy swoich sportowców, a jednym z najwytrwalszych widzów olimpijskich zawodów jest Juan Carlos. Zarówno król jak i jego małżonka — Zofia, traktują swój pobyt w Barcelonie i wizyty na obiektach bardzo nieoficjalnie. Juan Carlos zasiada w królewskiej loży w lekkiej, letniej marynarce i bez krawata, królowa z uśmiechem pozdrawia sąsiadów z trybun, machając do nich dłonią i wyraźnie nie przejmując się dworską etykietą.

(PAP)

Czy kamień spadł z serca?

Z turnieju olimpijskiego w boksie odpadali kolejni polscy zawodnicy. Fatalną passę przerwali Dariusz Snarski (60 kg) i Wojciech Bartnik (81). Ten drugi podtrzymał wspaniałe tradycje polskiego boksu awansując do strefy medalowej po zwycięstwie nad słynnym Kubańczykiem Angelem Espinozą. Bartnik w ostatniej chwili awansował do drużyny zastępując chorego pięściarza gospodarzy.

O olimpijskich występach Wojciecha Bartnika i polskiej ekipy z prezesem Polskiego Związku Bokserskiego mec. Jackiem Wasilewskim rozmawiał dziennikarz PAP:

— Panie prezesie, we wtorek ok. 23.00 usłyszałem potworny huk. Pomyślałem, że takiego hałasu może narobić kamień, który spadł z serca prezesa polskiego związku bokserskiego?

— Tak. Tyle hałasu narobił ten ogromny kamień, który przez kilka dni leżał na moim sercu. Mówiąc poważnie dzięki zwycięstwu Wojtka Bartnika zmieniły się nastroje w naszej ekipie. Po tylu porażkach przypomnieliśmy, że polscy zawodnicy potrafią również walczyć. Pięściarz wrocławskiej gwardii zaprezentował na olimpijskim ringu bardzo dobrą formę.

— Proszę o kilka słów charakterystyki Wojciecha Bartnika.

— Bartnik jest człowiekiem sympatycznym i kulturalnym. Ma bardzo silny cios. W meczu z USA wygrał ze swoim rywalem przez nokaut. Jest zawodnikiem ambitnym i do startu w Igrzyskach przygotowywał się solidnie i wydajnie.

— Z polskiej ekipy tylko Wojciech Bartnik nie brał udziału w zgrupowaniu kadry we Włoszech. Po tym co powiedział pan nasuwa się spostrzeżenie, że pozostali zawodnicy przygotowywali się mało wydajnie.

— Drużyna jako całość wypadła na igrzyskach poniżej oczekiwań. U zawodników zaobserwowaliśmy oznaki przetrenowania. Fatalnie wypadli również Włosi, z którymi Polacy przygotowywali się na wspólnym zgrupowaniu.

— W walce o finał Bartnik zmierzy się z Niemcem Torstenem Mayem...

— ...mistrzem świata z Sydney i powinien być to interesujący pojedynek. (PAP)

Krabbe na dopingu

Wiadomość o pozytywnych wynikach testów antydopingowych Katrin Krabbe wywołała falę wypowiedzi ekspertów i sportowców.

Oto najciekawsze z nich:

Michele Verdier (rzeczniczka prasowa MKOl.): „To jest sprawa wyłącznie niemieckiego związku lekkoatletycznego (DLV), Krabbe bowiem nie jest uczestniczką igrzysk olimpijskich. MKOl. nie będzie się tym problemem zajmował".

Keith Peters (przedstawiciel firmy NIKE sponsorującej Krabbe): „Kontrakt z Krabbe wygasa jesienią br. Jeśli potwierdzą się przypuszczenia, nie zostanie przedłużony".

Gwen Torrence (amerykańska wicemistrzyni świata w sprincie na 100 m): „Zawsze powtarzałam, że Krabbe nigdy nie powinna być ułaskawiona".

Torsten Gursche (niemiecki kajakarz): „Krabbe jest głupia — tu nie ma nic do dodania".

Jurgen Sperlich: „Teraz Krabbe będzie na ustach wszystkich, a inni sportowcy będą mogli robić, co im się podoba. Spójrzmy na chilijskie pływaczki i kulomiotki - od razu widać o co chodzi".

Brąz dla florecistów

W środę przed południem nieliczna grupka polskich kibiców obserwujących turnieje zespołowe florecistów i szpadzistów przeżywała chwile emocji. Drużyna florecistów pokonała bowiem reprezentację WNP i weszła do finałowej czwórki. Do pełni szczęścia zabrakło jednak jednej wygranej walki w półfinałowym meczu z Kubą. Polacy prowadzili już 7 do 3, aby po dramatycznej końcówce przegrać 7 do 9.

Polakom pozostał mecz o trzecie miejsce i brązowy medal, w którym przeciwnikami byli Węgrzy. Tym razem nasza drużyna nie przegapiła szansy, wszyscy walczyli bardzo skoncentrowani, z wiarą w sukces i efektem było gładkie zwycięstwo 9 do 4. Bardzo skutecznie, podobnie jak w poprzednich meczach, walczył Adam Krzesiński odnosząc 3 zwycięstwa, 3 walki wygrał też Cezary Siess, dwa punkty zdobył Ryszard Sobczak, a jedno zwycięstwo odniósł Marian Sypniewski.

Oby w finale!

Mistrz świata w piłce nożnej z 1986 r., Argentyńczyk Diego Maradona, będzie jednym z widzów finałowego meczu piłkarskiego turnieju olimpijskiego w Barcelonie. Jak powiedział w wywiadzie dla argentyńskiego radia — został zaproszony na spotkanie finałowe na Nou Camp przez FIFA.

Być może Argentyńczyk będzie świadkiem zmagań drużyny polskiej o olimpijskie złoto.

Przyszłość 31-letniego piłkarza, który ma za sobą 15-miesięczną dyskwalifikację za używanie kokainy, jest jeszcze niejasna. Kontrakt, jakim Maradona związany jest z włoskim klubem Napoli, wygasa 30 czerwca 1993 r. Umowa uniemożliwia Maradonie zmianie barw klubowych, ale Argentyńczyk wielokrotnie wspominał, iż chciałby występować w hiszpańskim zespole FC Sevilla, który od nowego sezonu będzie prowadzony przez rodaka Maradony, byłego trenera reprezentacji Argentyny Carlosa Bilardo.

Joseph Blatter, sekretarz generalny FIFA, powiedział agencji prasowej „Telam", że w sprawie Maradony trzeba uzbroić się w cierpliwość, a w razie konieczności FIFA znajdzie rozwiązanie". (PAP)

W finale Graf — Capriati

16-letnia Amerykanka, Jenifer Capriati pogrzebała szanse gospodarzy na złoty medal dla Hiszpanii, pokonując Arantxę Sanchez-Vicario w trzech setach 6:3, 3:6, 6:1. Finał: Steffi Graf (Niemcy, 1) — Jennifer Capriati (USA, 3). Brązowe medale: Mary-Joe Fernandez (USA, 4) i Arantxa Sanchez-Vicario (Hiszpania, 4).

LOTTO

DUŻY LOTEK
8, 15, 20, 26, 33, 35

EKSPRES LOTEK
6, 7, 19, 24, 29

Oni mają wczasy

Ernst Pebal należał przed laty do czołówki juniorów Austrii w pływaniu. Obecnie jest przedstawicielem austriackiego koncernu „BWT — Polska". Nad Wisłą sympatie do dyscypliny uprawianej przed laty pozostały. Ernst Pebal ufundował wczasy na Wyspach Kanaryjskich dla polskiego pływaka, który zajmie najwyższą lokatę w Igrzyskach XXV Olimpiady.

Na Wyspy Kanaryjskie pojedzie więc Rafał Szukała — srebrny medalista z Barcelony.

Wyniki

Jeździectwo

KONKURS SKOKÓW

1. Holandia
2. Austria
3. Francja

KONKURS W UJEŻDŻANIU

1. Nicole Uphoff (Niemcy) — 1626 pkt.
2. Isabelle Werth (Niemcy) — 1551
3. Klaus Balkenhol (Niemcy) — 1515

Żeglarstwo

KLASA „SOLING"

1. Dania
2. USA
3. Wielka Brytania

Gienek zrobił swoje

U wielu sympatyków lekkiej atletyki olimpijski występ EUGENIUSZA BEDENICZUKA może budzić pewien niedosyt. Jestem odmiennego zdania. Już sam fakt zakwalifikowania się do ekipy olimpijskiej tego zasłużonego zawodnika należy uważać za duży sukces. Udział zaś w finałowym konkursie, do którego wszedł rezultatem 16,92 m — niewiele odbiegającym od rekordu życiowego był dowodem jego wysokiej formy. Uważał, iż zadanie swoje spełnił i nie mając szans w towarzystwie trójskoczków legitymujących się znacznie lepszymi osiągnięciami pozbawiony został motywacji. Dlatego słabszy wyniki w finale.

Nie wszyscy chyba wiedzą, iż Gienek nie został zaliczony do kadry olimpijskiej i przygotowywał się w warunkach daleko odbiegających od tych, jakie mieli olimpijczycy polscy, nie mówiąc już o konkurentach zagranicznych.

Bedeniczuk marzył, aby zostać olimpijczykiem — celu dopiął pod koniec sportowej kariery i wszedł do historii sportu polskiego.

Z. DONDZIŁŁO

Przyszłość kolarstwa zmierzy się w 31. wyścigu im. Michała Kajki

Po raz 31 najbardziej utalentowani kolarze w kategorii juniorów i juniorów młodszych walczyć będą w ogólnopolskim wyścigu im. Michała Kajki, który rozpoczyna się dziś, 6 bm. w Ełku. Zawody są punktowane przez Polski Związek Kolarski, a zatem na starcie zobaczymy całą czołówkę Polski w tych kategoriach wieku.

Otwarcie imprezy odbędzie się w czwartek o godz. 15.30 przed pomnikiem Michała Kajki (ul. Armii Krajowej). O godz. 18 kolarze wystartują do wyścigu ulicznego. Start i meta przed Urzędem Miejskim (ul. Piłsudskiego, Konopnickiej, Sępa, Toruńskiej, Sikorskiego i Piłsudskiego).

W piątek, 7 bm. rozegrany zostanie o godz. 14 wyścig indywidualny. Start i meta przed Chłodnią. Między innymi kolarze będą jechać miejscowościami: Przekopka, Lega, Sęki.

W sobotę, 8 bm. godz. 10 rozegrany zostanie wyścig na trasie Ełk — Olecko — Raczki — Augustów — Ełk.

Impreza zakończy się w niedzielę, a początek o godz. 10. Kolarze walczyć będą na trasie Ełk — Augustów — Pisanica. Ostatnie kilometry przejadą ulicami Ełku.

Równolegle z wyścigiem juniorów walczyć będą juniorzy młodsi. (it)

SPORT TAKŻE NA STR. 7

Komentuje laureat teleturnieju „Na olimpijskim szlaku" — Jan Wołosik

Chleb, Igrzyska i ich przyszłość

Poprzednim razem mówiłem o śmiałym ataku mało znanych dotychczas zawodników na dyscypliny niejako „przypisane" krajom i kontynentom. Rzecz dotyczyła oczywiście wyników sportowych. Pozostaje natomiast sprawa pewnej ideologii, bez której Igrzyska nie miałyby sensu. Uświęcone są one wielowiekową tradycją, naruszenie której mogłoby przynieść niepowetowane straty. Trudno byłoby wskazać dziedzinę działalności ludzkiej, która przetrwałaby w niemal nie zmienionej formie przez tyle lat. Pojawiały się jednak pewne objawy zagrożeń, z których najgroźniejsza jest komercjalizacja. Że pieniądze do organizacji Igrzysk i przygotowania się do nich są potrzebne, to jest oczywiste. Ale już wynagradzanie sportowców bardzo dużymi pieniędzmi może budzić niesmak.

Starożytne Igrzyska też upadły m.in. dlatego, że zdominowane zostały przez pieniądze. Na przykład zwycięzca olimpijski otrzymywał 40 ton pszenicy lub pięćset owiec nie licząc innych gratyfikacji. Istnieje obawa, że złota gęś może się udławić złotymi kluskami. Jaskrawym przykładem haniebnej roli pieniądza jest przyznanie organizacji Igrzysk w 1996 roku Atlancie, miastu Coca-Coli. A więc nawet na 100-lecie wskrzeszenia nowożytnych Igrzysk, Ateny — kolebka olimpizmu nie otrzymała prawa ich organizacji. Źle to wróży idei olimpijskiej.

Kolejnym zagrożeniem jest doping i brak postaw fair play w sporcie. To już nie tylko sprawa ideałów, ale zwykłej uczciwości. Międzynarodowe federacje sportowe mają pełne ręce roboty z takim opracowaniem przepisów by niemożliwe było ich omijanie. A mimo to zakusy takie są czynione. Przykładem jest boks, gdzie stronnicze sędziowanie turniejów w Los Angeles i Seulu, spowodowało wprowadzenie maszynek do liczenia ciosów. Okazało się to jeszcze gorszym rozwiązaniem. Te same federacje powinny dołożyć wielu starań, by rozgrywki miały czytelny i jasny regulamin. Raz opracowany nie powinien być często zmieniany. Obecnie nawet w obrębie jednej dyscypliny są różne zasady kwalifikacji i ustalania miejsc. Niekiedy bardzo mało poważne i realistyczne tak jak w podnoszeniu ciężarów.

Środki masowego przekazu powinny zająć się w większym stopniu „edukacją" widza. Wówczas każda dyscyplina byłaby bardziej przystępna w odbiorze, a trybuny zapełnione. Coraz bardziej palącą kwestią staje się ujednolicenie sprzętu. Nie twierdzę, że powinien być przez 10-lecia taki sam, bo życie sportowe nie może się oprzeć postępowi technicznemu. Jednak kraje biedne w tym wyścigu po medale i sukcesy będą bez szans. Przynajmniej w tych dyscyplinach, które już niewiele mają wspólnego z naturalnym, zdrowym ruchem.

Te wyrywkowe uwagi co do zagrożeń współczesnego olimpizmu i sportu, nie zmieniają jednak faktu, że ruch olimpijski może i powinien się obronić. Musi tylko korzystać z najlepszych wzorców swej XXVIII-wiekowej tradycji. Bo ludzkość potrzebuje nie tylko chleba.

GAZETA Współczesna — dziennik regionalny. Redaguje kolegium: Wojciech Jarmołowicz (p.o. redaktora naczelnego), Grzegorz Daszuta (sekretarz redakcji), Wiesław Janicki, Maria Kaczyńska, Grażyna Mikłaszewicz, Joanna Pilcicka. WYDAJE: „Kresy" BG, sp. z o.o., prezes Adam Dolistowski, tel. 209-35. Adres: Białystok, ul. Suraska 1, skr. poczt. 193, teleks 85-21-06, fax 232-45, p.o. REDAKTORA NACZELNEGO — tel. 277-10, SEKRETARIAT REDAKCJI — 215-08, magazyn TYDZIEŃ — tel. 226-23, DZIAŁ INFORMACJI — tel. 211-18 i 232-41, DZIAŁ PUBLICYSTYKI — tel. 253-66, DZIAŁ SPORTOWY — tel. 223-17, FOTOREPORTERZY — tel. 232-42, REDAKCJA NOCNA — tel. 75-32-81, fax — 75-28-27, KOREKTA — tel. 75-28-17, BIURO OGŁOSZEŃ — tel. 251-16. ODDZIAŁY: Łomża, Aleja Legionów 7, tel/fax 56-97. Suwałki, ul. Kościuszki 32, tel. 57-26, tel/fax 30-00. DRUK: Białostockie Zakłady Graficzne. ZA TREŚĆ OGŁOSZEŃ REDAKCJA NIE ODPOWIADA.

REDAKTOR WYDANIA: Jolanta Gadek
REDAKTOR DEPESZOWY: Jolanta Sierocka
KIEROWNIK KOREKTY: Wanda Bochenko
DRUKOWAŁ: Stanisław Arendt