Nadszedł CZAS MORDERCY

GAZETA
Współczesna
Środa

DZIENNIK REGIONALNY Nr 120 (12 517) A Cena 1000 zł BIAŁYSTOK, ŁOMŻA, SUWAŁKI 24 czerwca 1992 r. Jana, Danuty Janisława

◆ Rada Ministrów podjęła uchwałę w sprawie podwyżek wynagrodzeń w sferze budżetowej. Wypłaty nastąpią w lipcu, z wyrównaniem za czerwiec. Szczegółowe zasady podziału blisko 15 bln zł zarezerwowanych w budżecie na ten cel ministrowie określą do końca tygodnia. Ponad 5 bln zł ma być przeznaczone na podwyżki w oświacie, tyle samo w ochronie zdrowia, po ok. 1 bln zł otrzymają administracja i szkolnictwo wyższe.

W SKRÓCIE

◆ Komunikat ministerstwa Przemysłu i Handlu informuje, że przez najbliższe dni sytuacja na rynku paliwowym będzie kontrolowana przez odpowiednie organa i w przypadku zagrożenia ciągłości sprzedaży podjęte będą odpowiednie działania.

◆ Na przejściu drogowym w Kuźnicy Białostockiej straż graniczna zatrzymała trzy samochody z polską rejestracją, które usiłowano wyprowadzić za granicę. We wszystkich trzech przypadkach dokumenty pojazdów były sfałszowane, zaś samochody zostały skradzione w Warszawie. Z nieoficjalnych informacji wynika, iż przy okazji natrafiono na trop polskiego gangu samochodowego i jego szefów.

W Zakładach Naprawczych Taboru Kolejowego w Łapach łamane jest prawo. Tak twierdzi jeden z trzech kandydatów na stanowisko dyrektora zakładu. Przeprowadzony drugiego czerwca konkurs na dyrektora był ukartowany. Jego przebieg opisał w artykule „Ośmiornica" w czerwcowej „Gazecie Łapskiej". Komisja, która konkurs organizowała nie zauważyła w swoim postępowaniu żadnych uchybień. Włodzimierz Wojtkowski, przewodniczący Rady Pracowniczej twierdzi, że Bohdan Stypułkowski ma odpowiednie predyspozycje, ale... do robienia w zakładzie zamętu.

„OŚMIORNICA" W ŁAPACH

Lista zarzutów Bohdana Stypułkowskiego jest długa. Po złożeniu zgłoszenia do konkursu rozpoczął on, zagwarantowane w ogłoszeniu o konkursie w „Kurierze Podlaskim" z trzeciego maja, zbieranie konkretnych informacji o zakładzie. W oficjalnym piśmie skierowanym do dyrekcji poprosił o doręczenie odbitek kserograficznych sprawozdań GUS. Na pismo Bohdan Stypułkowski nie otrzymał odpowiedzi. Wytłumaczono mu, że sprawozdania objęte są tajemnicą. O terminie konkursu Bohdana Stypułkowskiego powiadomiono w przeddzień. I to, jak twierdzi zainteresowany, przez przypadek. Mimo wielokrotnych prób nie zdołał też się dowiedzieć niczego na temat regulaminu konkursu i składu komisji.

Ciąg dalszy na str. 2

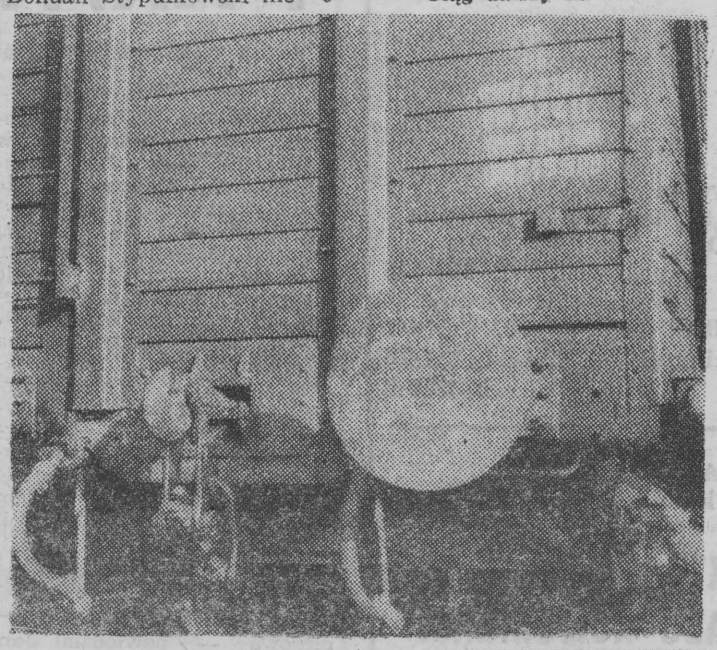

Koniec nudzie, już po budzie

„...tak zdaje się brzmieć hasło na dziś. Tak wyśpiewywał ktoś na falach eteru. Szkoły na kłódkę, zeszyty na gwóźdź. Młodzicy i młodziczki,, wysocy i mniej wysokie, szczupli i szczuplejsi wskoczą dzisiaj w „kościołowe" stroje i pobiegną z kwiatkami po cenzurki. Kto by się z tego nie cieszył? Rodzice pogratulują (także sobie nawzajem), dziadkowie dadzą na lody — przynajmniej na „oficjalne lody".

Nieważne — duża szóstka czy mała trójka. Tornister w kąt, szczęśliwi nad wodę, mieszczuchy na boiska. Póki co, za czas wolny od zajęć szkolnych nie płacimy. No chyba, że...

Jedno jest jednak pewne — dziś Jaś może obiecać: mamo w tej klasie już nie dostanę „bani", przyrzekam. I ręczę państwu, tym razem trzeba mu uwierzyć.

Czego życzyć nauczycielom? Myślę, że wczasów bez szefa MENu. Czego uczniom? Wieeelkiej wakacyjnej przygody. Dużo słońca. Do września. Cześć. (AS)

PRZEDWCZORAJ odbyło się posiedzenie Prezydium Polskiego Komitetu Olimpijskiego, na którym zatwierdzono skład ekipy lekkoatletycznej na Igrzyska Olimpijskie w Barcelonie. Z przedłożonej przez Polski Związek Lekkiej Atletyki propozycji (14 mężczyzn i 11 ko-

Oficjalni olimpijczycy

biet) — nominacji nie uzyskał jedynie **Andrzej Grabarczyk** w trójskoku. Warunkowo zatwierdzono płotkarza **Tomasza Nagórkę**, pod warunkiem uzyskania do dnia 15 lipca br. minimum wynoszącego 13.45 sek.

KRYSTYNA DANILCZYK i EUGENIUSZ BEDENICZUK są więc oficjalnie olimpijczykami. Serdecznie gratulujemy życząc pomyślnego startu w Barcelonie. (ZD)

pogoda

Dziś zachmurzenie duże z możliwością wystąpienia opadów deszczu. W nocy możliwe przejaśnienia. Temperatura maksymalna 20—22 st. C., minimalna w nocy 8—10 st. C. Wiatr słaby wschodni i północno-wschodni.

Jutro zachmurzenie małe i umiarkowane, temperatury bez istotnych zmian. (ela)

TRZY PYTANIA DO:

prof. dr. hab. Edmunda Kowala
kierownika Kliniki Chorób Płuc i Gruźlicy AMB w Białymstoku

Fot. Z. Lenkiewicz

Śmiertelny sztach...

— Wielu ludzi kaszle, pluje, chrypi im w płucach, kłuje pod łopatką, a oni nadal palą. Dlaczego człowiek, istota rozumna dobrowolnie wciąga do płuc siarkę, smoły, różne tlenki szkodząc sobie z premedytacją?

— To się dzieje wbrew logice i zdrowemu rozsądkowi. Tego też nie mogę zrozumieć. Palenie tytoniu jest wykładnikiem swoistego zacofania cywilizacyjnego człowieka i wykładnikiem jego kultury osobistej.

— Jest pan profesor prezesem Oddziału Wojewódzkiego Polskiego Towarzystwa Prze-

Ciąg dalszy na str. 2

STRAŻNICY I KRAWCOWE

NASZA SPÓŁDZIELNIA jest ewenementem w skali kraju. Inwalidzi składają wniosek o likwidację przychodni przyzakładowej jednocześnie występując o status zakładu pracy chronionej — powiedziała **Wanda Ciechecka** z zakładowych związków zawodowych podczas burzliwych sobotnich obrad walnego zebrania delegatów **Międzywojewódzkiej Usługowej Spółdzielni Inwalidów w Białymstoku.**

Jedenastogodzinne obrady zdominowała tematyka związana z sytuacją spółdzielni w zmieniających się warunkach gospodarczych, gdy nie zapadły jeszcze decyzje w sprawie utrzymania przez spółdzielnie inwalidów statusu zakładów pracy chronionej. Czerwiec jest ostatnim miesiącem obowiązywania ulg podatkowych i funkcjonowania specjalnego funduszu rehabilitacyjnego w zakładach zatrudniających niepełnosprawnych, o statusie zakładów pracy chronionej. Obciążenia podatkowe w przypadku utraty przywilejów uniemożliwią funkcjonowanie większości spółdzielni w całej Polsce. W takiej sytuacji znajduje się także Międzywojewódzka Usługowa Spółdzielnia Inwalidów w Białymstoku. Świadomość tej sytuacji spowodowała dużą nerwowość w wystąpieniach delegatów. Dyskusja momentami przybierała charakter wiecu i personalnych ataków. Wiele emocji wzbudziła sprawa postulowanej likwidacji zakładów krawieckich, które są obciążeniem dla spółdzielni. Jak poinformował „Gazetę" **Zdzisław Zaremba**, wiceprezes zarządu, z tym wnioskiem wystąpiła już wcześniej Komisja Zakładowa „Solidarności". Związkowcy „S" zbierali także podpisy pracowników pod wnioskiem o likwidacji przychodni przyzakładowej. Podczas obrad dało się słyszeć głosy, że w gospodarce rynkowej należy zlikwidować wszystkie nierentowne jednostki gospodarcze i podzielić spółdzielnię na dwa zakłady: dochodowy — ochrony mienia i pozostałe. Stanowisko Zarządu było jednoznaczne: utrzymać pracownię krawiecką dającą zatrudnienie przede wszystkim niepełnosprawnym kobietom i przetrwać trudny okres.

Spółdzielnia funkcjonuje już czterdzieści lat. Ostatnie były ciężkie dla spółdzielni. W jej ramach od lat funkcjonowały dwa najważniejsze zakłady: ochrony mienia i krawiecki. Szczególnie na ochronę mienia w poprzednich latach spółdzielnia miała monopol. Pojawienie się na rynku nowych, konkurencyjnych firm tej branży spowodowało ko-

Ciąg dalszy na str. 2

Stanisław Szuszkiewicz w Polsce

TRAKTAT PODPISANO

We wtorek w Belwederze przewodniczący Rady Najwyższej Republiki Białorusi **Stanisław Szuszkiewicz** i prezydent Rzeczypospolitej Polskiej **Lech Wałęsa** podpisali „Traktat między Rzecząpospolitą Polską, a Republiką Białoruś o dobrym sąsiedztwie i przyjaznej współpracy".

Traktat ten określa stosunki między obydwoma państwami na płaszczyznach: politycznej, gospodarczej i kulturalnej, i stwarza ramy dla uregulowania problemu mniejszości narodowych — białoruskiej w Polsce i polskiej w Białorusi.

Śmiertelny sztach...

Ciąg dalszy ze str. 1

ciw tytoniowego. Czy wystarczy powiedzieć palaczom „nie palcie, papierosy szkodzą"?

— Dobre rady są bezskuteczne. Nasza działalność została ostatnio nieco przytłumiona. Jednak nie opuszczamy rąk. Nie może być tak, że niepalący jest narażany na bierne palenie. Jest ono znacznie szkodliwsze od palenia czynnego. Projekt ustawy wniesionej przez Senat przewiduje m.in. zakaz palenia w pomieszczeniach zamkniętych, w środkach komunikacji publicznej. Ponadto kary dla producentów za nieostrzeganie palaczy o szkodliwości palenia tytoniu. Jesteśmy także przeciwko reklamowaniu tytoniu. Zwrócimy się za pośrednictwem posłów z naszego regionu o przyśpieszenie prac nad wprowadzeniem w życie tej ustawy. Bez regulacji prawnej jesteśmy ograniczeni w naszych działaniach.

— Jaki zasięg ma zjawisko palenia tytoniu?

— W całym kraju tytoń pali około 12 mln osób, w tym około 4 mln kobiet. Zastraszające jest natomiast szerzenie się nikotynizmu wśród młodzieży szkolnej. Pali np. papierosy około 50 proc. uczniów szkół zawodowych. Inicjowanie palenia tytoniu zaczyna się u nas w wieku 11—12 lat. Pierwszy kontakt z nikotyną z ciekawości następuje niejednokrotnie w wieku 8 lat. Dlatego też najważniejszym problemem jest zahamowanie palenia tytoniu wśród młodzieży.

Warto podkreślić, że w okresie minionych 3 lat około miliona osób w Polsce przestało palić papierosy. Regres palenia zauważyliśmy w wojsku. Trzeba jednak we wszystkich środowiskach rozbudzać ambicje bycia zdrowym, sprawnym, mądrym.

Rozmawiał J. MAKOWIECKI

EKSPRESEM

NA GORĄCYM UCZYNKU

Wczoraj suwalska policja miała szczęście. Na gorącym uczynku policjanci przyłapali trzech złodziei. Pierwszym z nich okazał się Dariusz P., który wraz z dwoma przyjaciółmi próbował szczęścia we włamaniu do sklepu w **Sedrankach gm. Olecko. Szczęście** jednak na pstrym koniu jeździ, bo amatorów włamania naszła policja. Dwóch złodziei zbiegło, Dariusz P. miał mniej szczęścia. Ma 18 lat.

Do podobnego zdarzenia doszło w Suwałkach. Wczoraj o godzinie 0.40 dwaj młodzi ludzie próbowali włamać się do Fiata 126p. Na gorącym uczynku przyłapał ich jednak patrol policji. Mieszkaniec **Żydek Sławomir K.** i suwalczanin Jarosław W. nie stawiali oporu. Fiat 126p zaparkowany na Konopnickiej nie odjechał. (AS)

Miliardy na roboty

Rejonowe Biuro Pracy w Grajewie otrzymało z Funduszu Pracy 2 mld złotych na tzw. „aktywne" zwalczanie bezrobocia. Pieniądze te zostaną w pierwszym rzędzie przeznaczone na organizację robót publicznych, po raz pierwszy organizowanych w tym mieście. Pozostałe środki przekazane zostaną na prace interwencyjne oraz na kredyty na rozpoczęcie działalności gospodarczej, na które w kolejce od kilkunastu miesięcy oczekuje blisko 100 osób. W najbliższych dniach zapadną ostateczne decyzje. (wj)

„OŚMIORNICA" w ŁAPACH

Ciąg dalszy ze str. 1

W dniu konkursu Stypułkowski czekał ponad godzinę, zanim ukonstytuowała się komisja i został wybrany przewodniczący. Zastrzeżenia związane z niezachowaniem odpowiedniej procedury konkursowej kandydat złożył na piśmie, zanim jeszcze komisja rozpoczęła pracę. Zarzucił też brak właściwej procedury rejestracji przedsiębiorstwa w sądzie.

Zgodnie z ustawą komisja konkursowa liczyć powinna pięć osób: trzy z organu założycielskiego przedsiębiorstwa, w tym przypadku Ministerstwa Transportu i Gospodarki Morskiej, oraz dwie z Rady Pracowniczej. Zdaniem Bohdana Stypułkowskiego w obradach uczestniczyło osiem osób. Nie ujawniono wcześniej, wbrew przepisom, składu komisji, której prace, także wbrew przepisom, nie miały charakteru poufnego. B. Stypułkowski powołuje się na opracowanie z 1987 roku pt. „Konkurs na dyrektora" autorstwa M. Kasten: „Skład jury podawany jest do publicznej wiadomości, natomiast praca komisji powinna mieć charakter poufny".

Składu komisji nie podano, jak wynika z relacji kandydata, zaś publicznie jeden z członków komisji stwierdził: „Stypułkowski spalił się, składając pismo ze swoimi uwagami".

W przesłuchaniach kandydatów uczestniczyli dodatkowo dwaj przedstawiciele związków zawodowych oraz radca prawny.

— Nie miałem szans w konkursie, w którym wbrew przepisom utajniono skład komisji, zaś ujawniono jej pracę — mówi Bohdan Stypułkowski.

Przewodnicząca komisji, **Alicja Kruszewska** twierdzi, że jedno drugiemu przeczy. Dopiero podanie składu komisji może spowodować próby wywierania nacisku na jej pracę. Pozostałe zarzuty Bohdana Stypułkowskiego dwaj członkowie komisji ze strony zakładu, także uznają za chybione. Czy sąd rejestrując przedsiębiorstwo może działać niezgodnie z prawem? Skład komisji reguluje ustawa, czy to oznacza, że potrzebne są jeszcze imienne listy?

Członkowie komisji mówią, że konkurs organizowali po raz pierwszy i ulegli sugestiom przedstawicieli organu założycielskiego, czyli pracownikom Ministerstwa. To oni zasugerowali zaproszenie w charakterze obserwatorów przedstawicieli związków zawodowych. Termin konkursu uległ zmianie ze względu na konieczność przybycia komisji z organu założycielskiego.

— O terminie konkursu powiadomiłem pana Stypułkowskiego osobiście, znając jego zagrywki — mówi Włodzimierz Wojtkowski. Zrobiłem to z własnej inicjatywy, ponieważ przepisy tego nie regulują.

Obaj członkowie komisji są zgodni, że w pracach komisji nie zaistniały uchybienia. Poza tym czuwali nad tym przedstawiciele ministerstwa.

— Nie chcę obrazić pana Stypułkowskiego, ale jeśli znał swoją wartość i wartość dotychczasowego dyrektora, po co startował? Żeby przegrać?

JOANNA PILCICKA

Dziś do wygrania 2.100.000 zł!

KUPON SZCZĘŚLIWEJ SIÓDEMKI

4	1	6	2	5	9	6

27 czerwca, godz. 19.00 w Amfiteatrze
PIERWSZY ZAKAZANY
PROGRAM KABARETOWY
III RZECZYPOSPOLITEJ
czyli
LATO BEZ CENZURY

- Ekspres Dimanche i Wojtek Nowakowski
- Andrzej Rosiewicz
- Tadeusz Drozda i S-ka
- Kabaret Klika
- Krzysztof Piasecki
- Stanisław Zygmunt

Bilety do nabycia:
Agencja Artystyczna „KWAM"
Białystok, ul. Młynowa 21, tel. 200-39 pok. 509
WDK
Białystok, ul. Kilińskiego 8, pok. 202, tel. 413-815 413-81
ORBIS
Białystok, ul. Rynek Kościuszki, tel. 204-54, 237-25
k 2226-0

ZARZĄD MIASTA EŁKU
ogłasza konkurs
na stanowisko
DYREKTORA
MIEJSKIEGO ZAKŁADU KOMUNIKACJI
w Ełku

Kandydaci powinni spełniać następujące warunki:
- wykształcenie wyższe: techniczne, ekonomiczne lub prawnicze
- minimum 5 lat stażu pracy
- dobry stan zdrowia

Oferty winny zawierać:
- zgłoszenia pisemne udziału w konkursie wraz z motywacją
- kwestionariusz osobowy z załączoną fotografią wraz z życiorysem
- uwierzytelnione odpisy dokumentów stwierdzające posiadane kwalifikacje i wykształcenie
- dokumenty potwierdzające wymagany staż pracy oraz świadectwa i opinie z ostatnich 5 lat pracy
- aktualne zaświadczenie o stanie zdrowia i braku przeciwwskazań do zajmowanego stanowiska pracy

Informacje dotyczące MZK w Ełku, kandydaci uzyskają od tymczasowego kierownika MZK w Ełku.
Oferty wraz z dokumentami należy składać w terminie 2 tygodni od dnia ukazania się przedmiotowego ogłoszenia w prasie, pod adresem: Urząd Miejski w Ełku przy ul. Piłsudskiego 4 — Sekretarz Miasta.
k 2256-1

STRAŻNICY I KRAWCOWE

Ciąg dalszy ze str. 1

nieczność podniesienia jakości świadczonych usług i obniżenia cen. Pracownicy tej grupy twierdzą, że w ramach spółdzielni utrzymują inne grupy zawodowe. Pracownie krawieckie w ciągu ostatnich trzech lat stały się nierentowne. Z powodu braku popytu na konfekcję, której jakość nie wytrzymuje konkurencji z wyrobami nowo powstałych firm, straty w ubiegłym roku wyniosły 103 mln zł. W ramach programu oszczędnościowego firmy, zlikwidowano zakład krawiecki w Sokółce oraz ograniczono zatrudnienie z dwóch tysięcy do sześciuset osób.

Środowisko osób niepełnosprawnych zatrudnionych w spółdzielni zawsze było skonfliktowane i skłócone. Częste zmiany zarządów nie sprzyjały wypracowaniu stabilnej sytuacji zakładu. W ciągu ubiegłego roku trzykrotnie zmieniano zarząd w atmosferze intryg i pomówień. Nie inaczej wyglądała sytuacja na sobotnim zebraniu. Pod adresem zarządu i rady nadzorczej padały zarzuty o nadużycia i kierowanie się osobistymi korzyściami. **Jan Suszczyński** z KZ „S" zwrócił się do rady nadzorczej z wnioskiem o przeprowadzenie kontroli finansowej spółdzielni.

— Rada nadzorcza nie spełnia swoich funkcji, jest papierowa — powiedział Jan Suszczyński. — Nie posiada programu uzdrowienia zakładu.

Pełne zarzutów pod adresem zarządu i rady wystąpienie przedstawiciela zakładowej „Solidarności" zostało skomentowane w kuluarach jako intryganckie i dezorganizujące pracę spółdzielni.

— Działalność pana Suszczyńskiego przypomina zachowanie dziecka leżącego w kałuży i wrzeszczącego, że czegoś chce — replikowała **Halina Łukaszewicz** z rady nadzorczej, zatrudniona jako pielęgniarka w zakładowej przychodni. — Pielęgniarka wybacza każdemu choremu. I ja wybaczam.

Walne zebranie odwołało czterech członków rady nadzorczej, nie udzieliło absolutorium obecnemu prezesowi zarządu, **Jerzemu Wierzbickiemu.** Nie podjęto uchwały w sprawie likwidacji zakładu krawieckiego i przychodni, zaś dalsze kierunki rozwoju spółdzielni uzależniono od otrzymania statusu zakładu pracy chronionej. Przeważył rozsądek, o który apelował prowadzący obrady **Tadeusz Wildner.**

— Nie patrzmy na interesy spółdzielni z punktu widzenia własnego stołka. Postępujmy tak, aby inwalidzi, których z pewnością cywilizacja wyprodukuje, znaleźli w przyszłości pracę w spółdzielni.

JOANNA PILCICKA

Dnia 23.06.1992 r. zmarł
JÓZEF POZNAŃSKI
Pogrzeb odbędzie się na Cmentarzu Farnym dnia 25.06.1992 r. o godzinie 13.
Pogrążona w smutku
Rodzina
g 6494-1

ogłoszenia ekspresowe
MIESZKANIA — już od 3,2 mln m kw. „Tytan" — Nieruchomości", Łomża, Polowa 45, tel. 64-78.
Łg 5005-0

Z głębokim żalem zawiadamiamy, że w dniu 22 czerwca 1992 roku zmarł nasz emeryt, wieloletni pracownik, nieodżałowanej pamięci kolega
mgr WACŁAW PALCZEWSKI
Serdeczne wyrazy współczucia żonie, córce i całej rodzinie
składa:
Powszechny Zakład Ubezpieczeń Spółka Akcyjna w Białymstoku.
k 2244-1

W kilku WIERSZACH

☆ Delegatura Ministerstwa Przekształceń Własnościowych w Białymstoku zaprasza na seminarium dotyczące zasad wyceny majątku prywatyzowanych przedsiębiorstw oraz stosowanych w gospodarce rynkowej podstawowych narzędzi i wskaźników oceniających wyniki działalności gospodarczej przedsiębiorstw. Seminarium zorganizowano przy pomocy zachodniej firmy konsultingowej (IPG-PW), której specjaliści zapoznają słuchaczy z kryteriami określania kondycji ekonomicznej przedsiębiorstw, stosowanymi w rozwiniętych gospodarkach rynkowych. Na seminarium zostali zaproszeni przedstawiciele władzy państwowej i samorządowej z trzech województw — białostockiego, suwalskiego i łomżyńskiego oraz dyrektorzy przedsiębiorstw państwowych tego regionu. Seminarium jest nieodpłatne. Zajęcia odbędą się 25 czerwca br. w godz. 9.30—14.30 w budynku Filii Uniwersytetu Warszawskiego przy ul. Mickiewicza 1, sala — 57. (ats)

☆ Miejsko-Gminny Ośrodek Kultury w Choroszczy zaprasza na inaugurację działalności w nowych pomieszczeniach przy ul. Sienkiewicza 29. W dniu 25 czerwca o godz. 18 wystąpi **Paweł Szymański** w programie poezji śpiewanej pt. „Przebudzenie". (b)

☆ **ZARZĄD ODDZIAŁU** Stowarzyszenia Inżynierów i Techników Pożarnictwa oraz **Komenda Wojewódzka Straży Pożarnych** w Białymstoku przygotowują na **PIĄTEK, 26 CZERWCA** seminarium „Czynna i bierna ochrona przeciwpożarowa obiektów budowlanych". W trakcie seminarium, które odbędzie się w Wojewódzkim Ośrodku Szkolenia Pożarniczego **w SUPRAŚLU**, przewidziano m.in. prezentację usług, sprzętu gaśniczego i urządzeń itp. Początek o godz. 9. Odbędą się też pokazy techniczne i ćwiczenia. (b)

Co dalej absolwencie?

Tylko do szycia

W czerwcu br. szkoły zawodowe, zakładowe, licea ogólnokształcące, technika oraz wyższe uczelnie kończy w woj. białostockim ok. 9,5 tys. absolwentów. W gronie tym, oprócz 750 osób legitymujących się dyplomem m.in. Akademii Medycznej, Politechniki Białostockiej i Filii UW, będzie też 200 dziewcząt i chłopców, którzy studiowali w innych regionach kraju i w poszukiwaniu zatrudnienia powrócą do swych rodzinnych miejscowości na Białostocczyźnie.

Przewiduje się, że ok. 5 tys. tegorocznych absolwentów podejmie studia bądź też dalszą naukę w szkołach policealnych. Są to jednakże dane orientacyjne. Dokładne liczby będą znane w lipcu, gdy ogłoszone zostaną wyniki egzaminów wstępnych.

— Jaką szansę mają tegoroczni absolwenci jeśli chodzi o zatrudnienie, na co mogą liczyć, czego spodziewać?

Niestety, nie ma optymistycznych prognoz. Najłatwiej jest o pracę dla absolwentów szkół zawodowych o kierunku odzieżowym — twierdzą Regina Grochocka i Elżbieta Tylor z Wojewódzkiego Biura Pracy. Dopytują się o nich m.in. **ARS „Warmia", „ETNA"** w **Kleosinie, „ARKA"** w **Studziankach.**

Co prawda pracodawcy zastrzegają minimum dwutygodniowy okres próbny, ale potem zapewniają — na początek — zarobki od 1 mln zł wzwyż.

Gorzej jest z budowlanymi.

Co więc mają czynić absolwenci? Nie zwlekać z zarejestrowaniem w Rejonowym Biurze Pracy jako bezrobotny. Choćby z tego względu, że w ciągu 12 miesięcy od daty zarejestrowania pozostaje **w statusie absolwenta.** W przypadku braku propozycji pracy bądź przekwalifikowania ma **prawo do zasiłku i ubezpieczenia.** Ponadto, po trzech miesiącach od daty zarejestrowania, zyskuje prawo do zasiłku (jeśli nie otrzyma skierowania do pracy lub robót interwencyjnych). **Z chwilą zarejestrowania absolwent** — nawet gdy jeszcze nie otrzymuje zasiłku — **ma prawo do świadczeń lekarskich.**

Jest też **możliwość przekwalifikowania** poprzez opanowanie m.in. maszynopisania, obsługi komputerów, zasad bankowości. To dodatkowe atuty przy ubieganiu się o pracę. **W trzecim kwartale br. uruchomione zostaną kursy** sekretarek ze znajomością angielskiego, szkoła małego biznesu, księgowości komputerowej, podstaw obsługi komputerów, marketingu, palaczy centralnego ogrzewania, repasacji pończoch i artystycznego cerowania. Jeśli chodzi o **pożyczki na podjęcie samodzielnej działalności gospodarczej,** pewna szansa jest dopiero w trzecim kwartale br.

— W Białymstoku ogólnie nie jest jeszcze tak źle. Jesteśmy w ciągłym kontakcie z zakładami pracy, zapewniamy możliwości szkolenia, przeszkolenia, zdobycia dodatkowych umiejętności, zapewniają obie panie z Wojewódzkiego Biura Pracy. — Najgorzej natomiast przedstawia się sytuacja w Dąbrowie Białostockiej, Sokółce i Mońkach. Tam, przynajmniej w obecnej sytuacji, nie ma żadnych możliwości zapewnienia pracy... (h)

Głos BAZARU

● Uff! Jak gorąco. Pan Oleś — bywalec, na użytek tej rubryki sporządził krzywą kształtowania się ceny ciemnego, łódzkiego porteru w sklepach śródmiejskich. W sklepie całodobowym „Non stop" przy ul. **Lipowej** szlaban dla tego trunku, ale w pobliskim **„Optimusie"** kosztuje 15 tys. zł, w **„Delikatesach"** przy ul. Suraskiej — 14,0 tys., w **„Opałku"** — 13,9, w **Markecie ABC** — 13,6 tys. zł, w **„Agricoopie"** przy ul. M. Skłodowskiej — 13,0 tys. zł. Hurtownik Henryk M. rozprowadza po 9,8 tys. i też zarabia. Kto drze skórę z klienta? — vide początek tekstu.

● W truskawkach można się pławić. Wysypało sprzedawców wszędzie, gdzie potencjalny klient może się pojawić. Słodkie i kwaskowaje, czerwone i przedwcześnie zerwane, śniedziejące od środków ochrony przed zarazą i nie sypane: mokre, suche, drobniutkie i ogromniaste już od 4 tys. zł za kilogram wzwyż do 7 tys. zł. Pan Waldek z Zaścianek ma całą plantację, ale brakuje mu zbieraczy. Płaci po 2,5 tys. za łubiankę. Po 3 tys. zł za łubiankę obiecał uczniom z SP nr 9 plantator z ul. 27 Lipca. Potem zaczął wybrzydzać. Zapłacił po 2,5 tys. z dodatkowymi warunkami. Niech się uczą dzieciaki kapitalizmu a'la Polonaise. Gdy dorosną — jak znalazł.

BAZARNIK

Reporter czeka na Ciebie

Dziś przy dyżurnym telefonie „Gazety Współczesnej" na Państwa sygnały czeka reporter ARTUR SMOŁKO. Telefon 232-41 do Państwa dyspozycji w godzinach: 9—11 i 16—18.

Masz kłopot, masz problem, masz sprawę — masz „Gazetę". Czekamy. (AS)

Efekty „DIALOGU"

Grupa planująca programu „Dialog" działającego przy Fundacji Rozwoju Demokracji Lokalnej przed wakacyjną przerwą dokonała podsumowania dotychczasowej działalności. Efektem kampanii informacyjnej, w której uczestniczyła lokalna prasa i radio Białystok oraz warsztatów „Dialogu" prowadzonych przez polskich i amerykańskich specjalistów było wyłonienie się ośmiu liderów tzw. Małych Grup. Na ich forum omawiane były problemy związane z bezpieczeństwem publicznym. Jedna z grup postanowiła, współpracując nadal z programem, prowadzić zajęcia według grafiku ustalonego przez siebie. Frekwencja na spotkaniach była bardzo różna — najsłabsza w śródmieściu, największa na os. Dziesięciny i Mickiewicza. Bardzo dobrze układała się współpraca „Dialogu" z policją — wielu funkcjonariuszy uczestniczących w spotkaniach wykazało się znajomością topografii dzielnic oraz problemów nękających ich mieszkańców, co ułatwiło dyskusję oraz wymianę spostrzeżeń. Gorzej układała się współpraca z radnymi, którzy co prawda zgłosili chęć uczestniczenia w spotkaniach, lecz na chęciach się skończyło. Największą aktywnością na zebraniach wykazywały się kobiety.

Obecnie „Dialog" staje przed problemem: czy kontynuować działalność w tej samej formie — czy szukać innych rozwiązań organizacyjnych. Po opracowaniu kolejnej ankiety przeprowadzonej na reprezentatywnej grupie ponad tysiąca mieszkańców naszego miasta grupa planująca zadecyduje, jaki kolejny problem będzie rozpatrywany na spotkaniach „Dialogu". Najprawdopodobniej nastąpi tematyczne i teoretyczne zróżnicowanie działalności, programu, ponieważ niektóre z grup zdecydowały się pozostać przy tematyce bezpieczeństwa publicznego. Po wakacjach rozpocznie się kolejna kampania informacyjna. (jg)

Biały związek

Do **Rady Wojewódzkiej Federacji Związków Zawodowych Pracowników Ochrony Zdrowia Województwa Białostockiego** należy dwadzieścia zakładowych organizacji związkowych, które liczą (według stanu na początek roku) 2.690 członków, na ogólną liczbę 13.500 pracowników.

— Jakie cele stawiają sobie związki zawodowe ochrony zdrowia? — spytaliśmy dr. **Wacława Bułhaka** z **Wojewódzkiego Szpitala Specjalistycznego** im. K. Dłuskiego, któremu III konferencja sprawozdawczo-wyborcza powierzyła, po raz trzeci, funkcję przewodniczącego.

— Obronę praw i interesów pracowników oraz działanie na rzecz zapewnienia dobrych warunków pracy i materialnego poziomu ich życia, poprzez współdziałanie z kierownictwem zakładów pracy oraz innymi związkami zawodowymi i samorządowymi.

— Nie macie aspiracji politycznych?

— Skupiamy pracowników o różnych poglądach politycznych, ale koncentrujemy się na działalności związkowej, która nie powinna być płaszczyzną ścierania się różnych opcji politycznych i wygrywania interesów. Szukamy też kontaktów ze wszystkimi, którym leży na sercu ochrona zdrowia.

— Jakie zadania postawił III zjazd przed Radą Wojewódzką Federacji?

— Przede wszystkim przeciwdziałanie bezrobociu, zagrożeniom płacowym i zmniejszaniu nakładów budżetowych na służbę zdrowia, ale także uczestniczenie w pracach na rzecz reformy opieki zdrowotnej i tworzenie systemu ubezpieczeń społecznych. (a)

„ŚNIADECKI" w zapaści

Już od kilku dni na drzwiach oddziałów **Wojewódzkiego Szpitala Zespolonego im. J. Śniadeckiego w Białymstoku** widnieją apele o dobrowolne wpłaty 12 tys. zł dziennie na polepszenie wyżywienia chorych. W tym tygodniu rozpoczęto też rozprowadzanie cegiełek o nominałach 10, 20, 50, 100 i 500 tys. zł, z nadrukiem „Pomóż swojemu zdrowiu, pomóż szpitalowi". Wszystkie te działania podjęte zostały, gdyż finansowa sytuacja „Śniadeckiego" jest katastrofalna. Przedsięwzięciu patronuje **Społeczny Komitet Pomocy Szpitalowi,** któremu przewodniczy prokurator wojewódzki — **Lech Lebenstajn.**

Zadłużenie szpitala sięga 7,5 mld zł. Planowany budżet na br. wynosi 97 mld zł: **do normalnego funkcjonowania szpitala brakuje 30 mld zł.** Koszt pobytu pacjenta w ciągu doby obliczono na 286.730 zł (średnio korzysta on z leczenia przez 12,5 dnia), z tego na wyżywienie przeznacza się 10 tys. zł.

Bardzo drogie są **badania diagnostyczne.** W maju tylko na **oddziale wewnętrznym dziecięcym „B"** (44 łóżka) wydatkowano na nie 60,4 mln zł.

Inne placówki mają podobne problemy. Dyrekcja **Specjalistycznego ZOZ im. Marii Skłodowskiej-Curie** powiadomiła, iż od 1 lipca br. zaprzestaje pacjentom „Śniadeckiego" bezpłatnego wykonywania badań scyntygraficznych i oznaczeń hormonów tarczycy (w maju zrobiono 127 badań tarczycy i nerek). Zaproponowano te badania za odpłatnością: scyntygraficzne od 12.500 do 190 tys. zł, oznaczenia hormonów od 12.300 do 22.900 zł.

W tej sytuacji rada ordynatorów uznała, iż należy się zwrócić o pomoc społeczną, aby nie obniżyć poziomu świadczeń chorym. Cegiełki, które wyemitowano na sumę 5 mld zł, rozprowadzane będą zarówno na oddziałach szpitalnych, jak również w zakładach pracy i instytucjach.

Wpłaty od pacjentów są oczywiście, dobrowolne. (a)

Muzyka w „Starym Kościele"

W **OSTATNIĄ** niedzielę czerwca zakończy się trwający dwa miesiące cykl koncertów organizowanych przez Duszpasterstwo Akademickie w Białymstoku. Zawsze po niedzielnej akademickiej Mszy Świętej melomani muzyki „kościelnej" mogli pozostać by w atmosferze podniosłej, wzruszającej skupić się jeszcze bardziej na modlitwie lub zwyczajnie posłuchać scholi, chóru czy też starych organów. Był to cykl koncertów organizowanych z myślą głównie o studentach — zarówno jeżeli chodzi o wykonawców jak i o słuchaczy. Wykonawcami są studenci i absolwenci Akademii Muzycznej w Białymstoku i najzdolniejsi uczniowie z Zespołu Placówek Kształcenia Artystycznego. Kogo mieliśmy okazję posłuchać w murach Starego Kościoła? Wystąpili m.in.: **„GAUDIUM VITAE" — wokalny zespół kameralny Duszpasterstwa Akademickiego w B-stoku, Chór Akademii Medycznej w B-stoku, pod dyrekcją Bożeny Sawickiej, Chór Politechniki Białostockiej pod dyrekcją Ewy Siemkiewicz, Młodzieżowy katedralny chór CARMEN pod dyrekcją Lidii Trojanowskiej. Na organach grali: Lucja Klepacka, Artur Milrosz, Bernadetta Puchalska, Andrzej Makal, a na flecie: Krystyna Gołaszewska i Ewa Haładyj, na wiolonczeli Marek Sokoliński.**

Śpiewali uczniowie z klasy **prof. Wioletty Bieleckiej — Magdalena Andreew** (sopran) i **Jolanta Kozłowska** (sopran).

Podczas dwumiesięcznego cyklu mieliśmy okazję posłuchać utworów m.in. Jana Sebastiana Bacha, Sergieja Rachmaninowa, Georga Friedricha Telemanna, Georga Friedricha Haendla, Mikołaja Gomółki.

Swego rodzaju przebojem stały się **organy w Starym Kościele.** Po długim okresie nieużywania zostały odestrawowane i teraz już nadają się do muzyki dawnej — np. z okresu renesansu, do muzyki organowej hiszpańskiej. Jest to instrument XVIII-wieczny, 14 głosowy posiadający trakturę mechaniczną, pedał powieszony, jeden manuał i dodatkowe efekty barokowe jak: gwiazdka, kotły. Na organach po raz pierwszy 21 czerwca zagrała **prof. Maria Terlecka.**

JÓZEF BIEGAŃSKI

„J.K. Branicki i jego dwór"

W Muzeum Historycznym w Białymstoku dobiegają końca prace nad przygotowywaną od wielu miesięcy wystawą zatytułowaną „Jan Klemens Branicki i jego dwór". **Ekspozycja zostanie udostępniona zwiedzającym 25.06.br. o godz. 13.00 w gmachu przy ul. Warszawskiej 37.** Uświadamia ona rolę, jaką odegrał ród Branickich w powstaniu i rozwoju Białegostoku, przedstawia mecenat hetmana i Pani Krakowskiej, ich zajęcia, przedmioty z pałacu, osobiste pamiątki, a także postacie związane z rodziną lub goszczące w Wersalu Podlaskim. Ekspozycja daje również przegląd twórczości nadwornych artystów malarzy hetmana Branickiego oraz pokazuje elementy wyposażenia pałacu, księgozbiór z biblioteki pałacowej, tkaniny dekoracyjne, szaty, porcelanę, srebro, broń, przedmioty codziennego użytku. Można tu będzie obejrzeć archiwalia ważne dla historii Białegostoku, na przykład przywilej cechowy nadany w 1764 r. rzemieślnikom białostockim, nadanie praw miejskich z 1749 r. (b)

Komornik Sądu Rejonowego w Giżycku
Rewir II w Węgorzewie

zawiadamia, że na wniosek BGŻ Giżycko z dnia 9.06.92 r. odbędzie się licytacja w dniu 2.07.92 r. o godz. 10.00 w PGR Jasieniec następujących ruchomości:

Nazwa ruchomości	Suma oszacowania
Ciągnik U-1222	22.883.579,-
Ciągnik C-360	12.941.518,-
Ciągnik U-914	33.836.249,-
Ciągnik C-360	20.113.208,-
Koparko-spycharka „Białoruś"	48.762.118,-
Brona talerzowa	803.140,-
Siewnik zbożowy	3.017.026,-
Stertownik	305.716,-
Ładowacz „Cyklop"	3.241.807,-
Zaprawiarka do nasion	3.833.523,-
Schładzalnik mleka	2.883.093,-
Pług	7.301.004,-
Szarpacz słomy	4.346.505,-
Kopaczka elewat.	3.196.095,-
Kombajn „Bizon"	61.888.502,-
Wialnia	9.076.788,-
Rozsiewacz nawozów	8.725.296,-
Belka nośna do kult.	5.103.000,-
Pług	8.407.225,-
Pług	9.872.496,-
Szarpacz słomy	4.346.377,-
Szarpacz słomy	4.346.377,-
Rozsiewacz nowozów	23.028.285,-
Opryskiwacz	7.698.664,-
Siewnik zbożowy	7.460.919,-

Licytacja może być unieważniona bez podania przyczyny.

k 2199-0

Komunikat
Wójt Gminy Korycin

podaje do publicznej wiadomości, iż zgodnie z przepisami o planowaniu przestrzennym przystępuje się do opracowania:

1. Oceny aktualności planu szczegółowego zagospodarowania przestrzennego wsi Korycin i w zależności od jej wyników do aktualizacji planu.
2. Aktualizacji planu ogólnego zagospodarowania przestrzennego gminy Korycin.

W związku z powyższym wszyscy zainteresowani mogą zgłaszać w terminie do dnia 10.07.1992 r. wnioski i postulaty do wyżej wymienionych opracowań planistycznych na adres Urzędu Gminy w Korycinie.

k 2196-1

UWAGA !!!
Hurtownia Impuls Spółka z o.o.
została przeniesiona
z ul. Hurtowej 4
na ul. KOLEJOWĄ 12
blok „C" (dawne magazyny WPHW)
tel. centrali 513-511
ZAPRASZAMY
w godz. 7.30-15.30
g 6432-0

Spółdzielnia Transportu Wiejskiego w Mońkach

posiada do sprzedaży:

- samochody Star 3 W 200 .. szt. 2
- koparkę Waryński k 406 .. szt. 1
- przyczepę D 83 ..... szt. 1

W/w jednostki można oglądać na terenie STW Mońki, ul. Szkolna 18 w dni robocze w godz. 7.00-15.00.

Szczegółowe informacje w biurze Spółdzielni, tel. 22-16, 22-48, telex 852699.

k 2203-0

UWAGA HANDLOWCY!!!
Firma
„BESTFOOD"
producent chipsów ziemniaczanych
POSZUKUJE
odbiorców hurtowych do sprzedaży naszych wyrobów z możliwością zawarcia umowy na wyłączność.

PISEMNE OFERTY
z informacją o technice dystrybucji i gwarancją zapłaty prosimy kierować na adres:
„BESTFOOD"
Czarnowice 300
66-633 Stargard Gubiński
fax 728-50 Zielona Góra
tlx 0433296

k 2211-0

ZETO BIAŁYSTOK
ul. Skorupska 9
fax 325-472
tel. 416-858
w. 226, 218, 262
KURSY KOMPUTEROWE
dla początkujących oraz TAG, LOTUS, DBASE, NOVELL, inne
k 2192-0

Syndyk Upadłości Fabryk Maszyn Rolniczych „Agromet-Tor" spółka z o.o.
SPRZEDA
części zamienne do kosiarek konnych K-1,4 oraz urządzenia biurowe.
Sprzedaż w biurze Fabryki — *Łomża, Al. Legionów 143* od 29 czerwca do 3 lipca br. w godz. 12.00-15.00
Łg 5003-1

Spółdzielnia Transportu Wiejskiego w Mońkach
POSIADA DO WYNAJĘCIA

- **budynek murowany** o pow. użytkowej 65 m² wraz z wagą wozową i studnią głębinową, położone na stacji PKP Knyszyn
- oraz **pomieszczenia nadające się do prowadzenia działalności usługowo-handlowej** położone na terenie Moniek.

Szczegółowe informacje w biurze Spółdzielni Mońki, ul. Szkolna 18, nr tel. 22-16, 22-48, telex 852699.

k 2203-0

Panu Ordynatorowi Marianowi Pankowi, dr. Jerzemu Wojdalskiemu oraz wszystkim lekarzom i pielęgniarkom Oddziału Chirurgicznego Woj. Szpitala im. J.Śniadeckiego w Białymstoku najserdeczniejsze podziękowanie za troskliwą opiekę i wspaniałe serce okazane memu mężowi Eustachemu Skowrońskiemu w jego długotrwałej chorobie

składają: żona i dzieci

Łg 4997-1

Komornik Sądu Rejonowego w Giżycku
Rewir II w Węgorzewie

zawiadamia, że na wniosek BGŻ Giżycko z dnia 9.06.92 r. odbędzie się licytacja w dniu 8.07.92 r. o godz. 10.00 w PGR Lęgwarowo następujących ruchomości:

Nazwa ruchomości	Suma oszacowania	Nazwa ruchomości	Suma oszacowania
Pług 8-skib. z agregatem	20.808.665,-	Kosiarka E-302	31.127.682,-
Kombajn Bizon-Super	896.202,-	Kosiarka Z-036	4.355.117,-
Stertnik SEG-8A	695.764,-	Rozsiewacz RNW-3	10.041.735,-
Dojarka M-307	3.523.411,-	Rozsiewacz RNW-3	23.930.424,-
Chłodnia SM-1250	3.459.041,-	Kultywator	1.833.333,-
Kombajn Bizon	57.661.707,-	Kultywator	1.833.333,-
Opryskiwacz Pilmet	12.051.365,-	Kultywator	1.833.333,-
Prasa Z-224	9.672.878,-	Wóz asenizacyjny	27.472.542,-
Pług 3-skib.	6.141.114,-	Ciągnik C-360	7.041.252,-
Sieczkarnia E-281 C	97.417.395,-	Przyczepa T-088	2.367.663,-
Ładowaczo-koparka	14.551.469,-	Ciągnik DT 75M	5.265.126,-
Kombajn Bizon	103.753.118,-	Samochód Żuk	12.463.932,-
Belka nośna	7.027.577,-	Ciągnik 914	41.243.076,-
Dmuchawka T-262/2	4.652.057,-	Ciągnik C-360 3P	30.918.033,-
Zbieracza T-050	20.706.619,-	Przyczepa POC-1	14.470.572,-
Zbieracz T-050	20.706.619,-	Ciągnik 912	36.205.614,-
Strugarka DYMB-8	2.874.214,-	Ciągnik 16145	90.829.533,-
		Ciągnik 1222	42.904.923,-

Licytacja może być unieważniona bez podania przyczyny.

k 2198-1

Kierownik Urzędu Rejonowego w Siemiatyczach

ogłasza przetarg nieograniczony na sprzedaż samochodu osobowego: **WOŁGA — 1986 r. — 33 mln zł.**

Przetarg odbędzie się w dniu 6 lipca 1992 r. o godz. 10.00 w sali Nr 223 Urzędu Rejonowego.

Wadium w wysokości 10% należy wpłacić w kasie Urzędu do godz. 9.00 w dniu przetargu.

Samochód można oglądać w dni robocze w godz. 8.00-14.00 w siedzibie Urzędu Rejonowego.

Zastrzegamy sobie prawo unieważnienia przetargu bez podania przyczyny.

k 2200-1

WAGI

- uchylne sklepowe
- elektroniczne
- pełnouchylne zegarowe od 25 kg — 1000 kg
- kolejkowe do półtusz
- pomostowe i fundamentowane

Oferuje po cenach konkurencyjnych P.H. w Olsztynie, ul. Kossaka 16, tel. 267-768. p 358-00

k 2032-00

MATERIAŁY BUDOWLANE

- Stal żebrowana i gładka od 3200zł/kg, Blacha gładka od 57tys./ark., trapezowa malowana 85 tys./m2, falcowana 62tys./ark., Amerykańska dachówka bitumiczna 75tys./m2, Blacha czarna 3mm 4000zł/kg
- Papa asfaltowa wierzchnia i izolacyjna od 3900zł/m2, Dachoklam, Siatry tynk, Lepik asfaltowy od 2400zł/kg, Abizol, Styropian 330tys/m3, Wełna mineral. 16tys/m2, Cegła klinkierowa kl. 350 czerwona 4500/szt., Cement 610 tys/tona, Wapno 680tys/tona, Siatka ogrodzeniowa 15tys/m2, eternit, rury i inne

realizujemy każde zamówienie i zapewniamy WŁASNY TRANSPORT
TRAFFIC Białystok, ul. Sienkiewicza 82, tel/fax 415-155
tel. 415-181 wew. 236, 237. tlx 0852339

U W A G A !
HURTOWNIE I SKLEPY
producent o uznanej marce
„POLIFARB-OLIVA"
poszukuje odbiorców na:

- Farby emulsyjne wewnętrzne i na elewacje
- Dekoracyjno-ochronne preparaty do drewna — DREWNOL
- Bezbarwne lakiery do drewna
- Farby antykorozyjne
- Emalie do drewna i metali

oraz

- DAMAX — rewelacyjną farbę na dachy z blachy ocynkowanej, aluminium i eternitu.

Kontakt: 81-571 Gdynia, ul. Chwaszczyńska 50
tel. 20-49-62 w. 137, 131 lub 52-20-41 w. 209

k 1815-00

P.H. „Barbara"
oferuje szeroki asortyment
preparatów do ochrony ziemniaków
w cenach fabrycznych, hurtowych i detalicznych
Przykładowe ceny fabryczne:

- Karate 2,5 EC . . . . . 59 tys/0,25 l
- Sandofan Manco . . . . . 155 tys/1 kg

P.H. „Barbara" Siemiatycze, ul. Wysoka 82
tel. 55-21-84 fax 55-64-87 tlx 853198

k 2105-0

Canon
BIFAX
Jedyny w regionie pln.-wsch. autoryzowany
SERWIS I SPRZEDAŻ
kopiarek i faxów
Canon Inc-Marubeni C.
Białystok, ul. 1000-lecia PP 10
tel. 75-34-34 tel/fax. 75-21-88
k 2060-0

NAJTAŃSZE BILETY LOTNICZE zaprasza S.A. TRADE
ul. Czackiego 3/5 Warszawa tel. 27-39-01, 26-28-21
Zadzwoń i przekonaj się!!!
Klienci zamiejscowi otrzymują zwrot za bilet PKP, PKS
k 4974-0

Rewelacja:
NARESZCIE U NAS
można kupić w hurcie i detalu wszystkie nowości wydawnicze, muzyczno-filmowe Polskich Nagrań w powstającym
SALONIE MUZYCZNYM JANUSZA LASKOWSKIEGO
już od 25 czerwca w popularnym spodku A w Białymstoku przy ul. Św. Rocha 14 w godz. 10-18, w soboty do 15, tel. 51-64-51
SERDECZNIE ZAPRASZAMY!!!
k 6334-00

ZUPH AUGUSTÓW
ul. Wrzosowa 67
oferuje:

- blachę ocynkowaną falowaną
- falowanie blachy, rury spustowe
- rynny kolanka, rynhaki
- cement 350 — 650 tys. tona

Sg 3423-0

Najtaniej • Najszybciej
SKŁAD OPAŁU - MATERIAŁY BUDOWLANE
"Popławski - Pasierbiewicz"
ul. Sikorskiego 166A
informują o zmianie numeru telefonu
(z 31-87) na 160-240
oraz oferują własnym transportem

- węgiel 650.000,-
- koks I 1.250.000,-
- miał 390.000,-

Łg 4935-0

Gminna Spółdzielnia „SCH"
w Rutkach, woj. łomżyńskie
wzywa członków Spółdzielni
o uzupełnienie udziałów członkoskich
do wysokości 500 tys. zł do dnia 31 sierpnia 1992 r. zgodnie z uchwałą Zebrania Przedstawicieli z dnia 30.12.1991 r. Spadkobiercy zmarłych członków Spółdzielni winni zgłosić się do dnia 31 sierpnia 1992 r. w celu uregulowania spraw własnościowych. W przypadku niedojścia w/w czynności i nieuzupełnienia udziałów do ustalonej wysokości istniejące niepełne udziały zostaną przeksięgowane na fundusz zasobowy Spółdzielni bez ich waloryzacji a członkowie wykreśleni z rejestru członków.

k 2201-1

Syndyk Białostockich Zakładów Metalowych
w Białymstoku, ul. Starobojarska 32, tel. 435-372
zaprasza do rokowań w celu sprzedania:

» **w Białymstoku, ul. 27 Lipca:**
- hali produkcyjnej w budowie zaawans. 80% o pow. 6.380 m² i kub. 55.458 m³ z budynkami adm.-magaz. i traforastacją, z prawem użytkowania wieczystego gruntu, z pełnym uzbrojeniem o pow. 2.15 ha, o wartości szac. 20.600 mln zł

» **w Białymstoku, ul. Grunwaldzka 35:**
- zespołu 3 budynków prod.-magaz. o łącznej pow. 1.093 m² i kub. 5.403 m³ z prawem użytkowania wieczystego gruntu, z pełnym uzbrojeniem o pow. 4.378 m² o wartości szac. 970 mln zł

» **w Knyszynie, przy ul. Białostockiej:**
- zespołu 5 budynków prod.-magaz. o łącznej pow. 1.312 m² i kub. 5.518 m³ z prawem użytkowania wieczystego gruntu, z pełnym uzbrojeniem o pow. 6.475 m² o wartości szac. 590 mln zł

Wszystkie nieruchomości:
- są przystosowane do produkcji metalowej • można wykorzystać na cele handlowe • mają księgi wieczyste.

Zainteresowani są proszeni o złożenie oferty w ciągu 10 dni od ogłoszenia. W ofercie należy podać cenę i warunki zapłaty.

Gw 3362-1

I TY MOŻESZ WYGRAĆ 20 mln zł !
1. Praca na Zachodzie — najnowsze propozycje
2. Wakacje i bezpłatna nauka języka angielskiego w Wielkiej Brytanii
Zamówienia na informatory z kuponami konkursowymi:
Listownie: „DIANA" 78-600 WAŁCZ, UL. KILIŃSZCZAKÓW 17, SKR 3.
Telefonicznie: KATOWICE — 1543-189
Płatne z kosztami wysyłki przy odbiorze. p 340-0

Sprzedam pilnie
ładowarkę Ł-34
Giżycko, tel. 33-49
Łg 2546-00

Komornik Sądu Rejonowego
w Giżycku Rewir II w Węgorzewie
zawiadamia
że na wniosek BGŻ Giżycko z dnia 9.06.92 r. odbędzie się licytacja w dniu 1.07.92 r. godz.10.00 w PGR Lęgwarowo następujących ruchomości.

Nazwa ruchomości	Suma oszacowania
Ciągnik C-385	10.646.763,-
Ciągnik C-360	8.364.747,-
Ciągnik C-904	14.088.162,-
Przyczepa 47 B	851.058,-
Przyczepa 47 B	851.058,-
Ciągnik DT-95	31.081.503,-
Ciągnik 914	41.768.118,-
Ciągnik C-360 P	30.369.324,-
Ciągnik C-360 P	30.369.324,-
Przyczepa D-55	25.408.746,-
Samochód Żuk	47.754.000,-
Ciągnik U-1224	49.451.859,-
Szarpacz do słomy	4.843.208,-
Szarpacz do słomy	4.843.208,-
Kombajn Bizon	4.748.488,-
Ścinacz ziel. Orkan	3.543.092,-
Sieczkarnia E-281	20.068.611,-
Brona agr. i pług 8 skib.	19.760.084,-
Prasa z rozbijacz.	14.661.013,-
Kombajn Super	31.602.782,-
Siewnik SZU-36 A	6.000.954,-
Dmuchawa do siana	5.660.729,-
Rozsiewacz do nawoź.	12.334.370,-
Kultywator zawiesz.	6.192.592,-
Rozsiewacz RNW	5.723.788,-
Opryskiwacz	17.573.584,-
Kultywator zawiesz.	1.833.333,-
Kultywator zawiesz.	1.833.333,-
Kultywator zawiesz.	1.833.333,-
Ładowacz TUR	5.000.319,-

Licytacja może być unieważniona bez podania przyczyny.

k 2199-0

Mieszkania - jedyna okazja!
Najtaniej i najszybciej!!!
Suwalska Spółdzielnia Mieszkaniowa wspólnie z Przedsiębiorstwem PKOPI „COMPRI"
ogłasza nabór na wykup mieszkań
własnościowych w budynku Nr 6 na Osiedlu Północ II Hej w Suwałkach.
Orientacyjny termin przekazania mieszkań — 30.11.92 r.
Cena 1 m² p.u. 2.900.000,- zł.
Mieszkania M-3 (trzypokojowe) o powierzchni 55,4 m²
Mieszkania M-4 o powierzchni 67,1 m²
Nabywcy mieszkań mają możliwość kupienia garażu w bezpośrednim sąsiedztwie budynku.
Pierszeństwo w nabyciu mają osoby, które wpłacą pełny koszt mieszkania. Istnieje możliwość rozłożenia wpłaty na raty w okresie realizacji.
Bliższych informacji udziela oraz przyjmuje zgłoszenia Dział Techniczny Suwalskiej Spółdzielni Mieszkaniowej, ul. 1 Maja 2 A pok. 123, tel. 32-11 w. 273.

k 2198-0

PHT „SUPON"
w Białymstoku
ul. Hetmańska 28
poszukuje pomieszczeń
w Ełku, Suwałkach i Łomży o powierzchni około 150 m² do wynajęcia na działalność handlową.
Oferty prosimy kierować pod adresem Przedsiębiorstwa lub pod nr telefonu 510-420 w. 241.

k 2202-1

Współczesna **KUPON OGŁOSZENIOWY**
UPOWAŻNIA DO 10% ZNIŻKI

Treść: (pisać czytelnie drukowanymi literami)
.....
.....
.....
.....
.....

Imię i nazwisko: .....
Adres: .....

Termin druku: .....

Rubryka:
☐ *lokale*
☐ *usługi*
☐ *samochody*
☐ *różne*

Cena za 1 słowo: 4.000 zł, w wydaniu magazynowym: 8.000 zł
Przyjmowanie zleceń – tydzień przed datą druku ogłoszenia

Wypełniony kupon wraz z dowodem wpłaty należy przesłać pod adresem:
BIURO OGŁOSZEŃ „GAZETY WSPÓŁCZESNEJ"
15-950 Białystok, ul. Suraska 1, tel. 251-16
KONTO: Powszechny Bank Gospodarczy SA w Łodzi 0/Białystok 340409-808-136

Za treść ogłoszeń redakcja nie odpowiada.

GAZETA Współczesna HIT

ŚRODA, 24 czerwca 1992 r.

Okres wiosenno-letni to czas urlopów i... odpowiednia pora na odnowienie i porządne odrestaurowanie naszego domu lub mieszkania. Dysponując np. kilkoma czy też kilkunastoma zbędnymi milionami złotych możemy usiąść przy telefonie i wykręcić numery fachowców, którzy przyjmą zamówienie na odświeżenie naszych domowych kątów.

Nie mając jednak wypchanego banknotami portfela musimy samodzielnie zabrać się do pracy. Wprawdzie w tym przypadku nie trzeba płacić na tzw. robociznę — bo siebie nie będziemy wynagradzać za wykonaną robotę i tzw. dodatkowe koszty, ale... przygotowując remont musimy mieć trochę odłożonych pieniędzy na zakup sprzętu, farb, lakierów i innych potrzebnych rzeczy.

CZAS REMONTÓW

NA JEDNYM ze stoisk **SDH Central** jest duży wybór opakowań z **białą farbą emulsyjną** (krajowa) od 1 litra za 31 tys. zł do 10 litrów za 237 tys. zł. **Farby olejne** w kilku kolorach kosztują od 46 do 48 tys. zł, a **rozpuszczalniki** od 8 do 11 tys. zł. **Pędzle** zaś — małe wycenione są na 6 tys. zł, a duże — drewniane z naturalnosztucznym włosiem do malowania ścian na 90 tys. zł.

W sklepie **Piast — Kołodziej** wśród ustawionych na kilku półkach blaszanych i plastykowych opakowań dominują puszki z **farbami olejnymi**. Są one w różnych kolorach — w cenach od 40 do 50 tys. zł. **Z emulsji** jest tylko biała w opakowaniach — 1 l za 30 tys. zł i 20 l za 428 tys. zł. **Farby ftalowe** do gruntowania w litrowych pojemnikach kosztują po 53 tys. zł. Są też i **lakiery — do parkietu** (5 puszek z utwardzaczem) za 305 tys. zł oraz **do boazerii** opakowanie za 42 tys. zł (matowe) i za 37 tys. zł (z połyskiem). **Za tacę z walkiem do malowania** trzeba zapłacić 45 tys. zł.

Natomiast w sklepach **BENMARU** są wyroby krajowe, ale większość towaru stanowią importowane z Belgii — z Firmy Levisa. **Farby olejne** — krajowe — 1 l kosztuje 39 tys. zł (przy podwójnym malowaniu ilość ta wystarcza na pokrycie ok. 4 metrów powierzchni). **Olejne — belgijskie** są po 139 tys. zł (w porównaniu z krajowymi mają one podwójną wydajność i nie wymagają stosowania podkładu). **Emulsja do ścian i sufitów** w pojemnikach 20 l kosztuje 400 tys. zł. Natomiast za **farby akrylowe** — za 1 litr trzeba zapłacić 32 tys. zł (nie są one toksyczne i wykazują się większą trwałością od emulsyjnych). Spośród **lakierów do parkietu** można wybrać krajowy za 60 tys. zł (wystarcza na 5 m kwadr.) lub belgijski za 160 tys. zł (1 litr na 16 m kwadr.).

Vitas ułatwiający usuwanie starych warstw farb i lakierów kosztuje 55 tys. zł za 0,5 l, a za 1 litr — 85 tys. zł. Za zestaw malarski **Euro 2000** na gąbkach do malowania farbą olejną i emulsyjną zapłacić trzeba 300 tys. zł.

Największy wybór farb i lakierów jest w tzw. sklepach firmowych poszczególnych zakładów (zarówno krajowych, jak i z różnych państw europejskich) produkujących te chemikalia. Natomiast w placówkach handlowych, gdzie stoisko z farbami jest jednym z wielu, można kupić pędzel, szpachlówkę i jakąś farbę (wybór niewielki — bo zaledwie kilka kolorów). (doż)

WSZYSTKO O PODATKACH

Wiele trudności, osobom prowadzącym działalność gospodarczą, sprawia śledzenie ciągle zmieniających się przepisów z zakresu prawa podatkowego. Biorąc to pod uwagę, BSB przedstawia Państwu, aktualne na dzień 20 maja, podstawy prawne wszystkich podatków obowiązujących w 1992 roku.

1. Podatek dochodowy od osób prawnych

◆ ustawa z dn. 15.02.1992 r. o podatku dochodowym od osób prawnych oraz o zmianie niektórych ustaw regulujących zasady opodatkowania (Dz.U. nr 21, poz. 86)

◆ rozporządzenie Ministra Finansów z dn. 3.04.1992 r. w sprawie podatku dochodowego od osób prawnych (Dz.U. nr 32, poz. 138)

◆ rozporządzenie Ministra Finansów z dn. 3.04.1992 r. w sprawie wykonania niektórych przepisów ustawy o podatku dochodowym od osób prawnych (Dz.U. nr 32, poz. 139)

2. Podatek dochodowy od osób fizycznych

◆ ustawa z dn. 26.07.1991 r. o podatku dochodowym od osób fizycznych (Dz.U. nr 80, poz. 350 i nr 100, poz. 442, nr 21, poz. 86)

◆ rozporządzenie Ministra Finansów z dn. 20.12.1991 r. w sprawie wykonania niektórych przepisów ustawy o podatku dochodowym od osób fizycznych (Dz. U. nr 124, poz. 550)

3. Podatek obrotowy

◆ ustawa z dn. 16.12.1972 r. o podatku obrotowym (Dz.U. z 1983 r., nr 43, poz. 191, z 1985 r., nr 12, poz. 50, z 1989 r., nr 3, poz. 12, nr 74, poz. 443, oraz z 1991 r., nr 9, poz. 30 i nr 35, poz. 155, nr 21, poz. 86).

◆ rozporządzenie Ministra Finansów z dn. 17.04.1991 r. w sprawie stawek podatku obrotowego od osób fizycznych i nie będących jednostkami gospodarki uspołecznionej, osób prawnych i innych jednostek organizacyjnych nie posiadających osobowości prawnej, ulg, zwolnień i trybu płatności tego podatku (Dz.U. nr 38, poz. 168, nr 68, poz. 291, nr 123, poz. 545, nr 125, poz. 559, z 1992 r. nr 2, poz. 5, nr 9, poz. 32, nr 32, poz. 141);

◆ rozporządzenie Ministra Finansów z dn. 6.04.1992 r. w sprawie stawek podatku obrotowego od towarów sprowadzanych lub nadsyłanych z zagranicy oraz zwolnień od tego podatku (Dz.U. nr 32, poz. 140);

4. Karta podatkowa jako uproszczona forma płacenia podatku dochodowego i obrotowego

◆ Rozporządzenie Ministra Finansów z dn. 20.12.1991 r. w sprawie karty podatkowej (Dz.U. nr 124, poz. 551).

UWAGA! Stawki karty podatkowej zamieszczone w wyżej podanym rozporządzeniu nie ulegną zmianie po pierwszym półroczu, jak to było w latach poprzednich.

Warto podkreślić, że kartą podatkową w 1992 r. objęty został handel obwoźny i obwoźny artykułami przemysłowymi. W wyżej powołanym rozporządzeniu znajduje się definicja tego rodzaju handlu.

5. Podatek od wzrostu wynagrodzeń

◆ ustawa z dn. 22.12.1990 r. o opodatkowaniu wzrostu wynagrodzeń (Dz.U. nr 1, poz. 1, z 1992 r. nr 21, poz. 83)

UWAGA! Podatek od wzrostu wynagrodzeń nie znajduje zastosowania w stosunku do tzw. sektora prywatnego.

6. Podatek rolny

◆ ustawa z dn. 15.11.1984 r. o podatku rolnym (Dz.U. nr 52, poz. 268, z 1986 r. nr 46, poz. 225, z 1988 r. nr 1, poz. 1, z 1989 r. nr 7, poz. 45, nr 35, poz. 192, nr 74, poz. 443, z 1990 r. nr 34, poz. 198, z 1991 r. nr 7, poz. 24, nr 80, poz. 350, nr 114, poz. 494, z 1992 r. nr 21, poz. 86);

◆ rozporządzenie Ministra Finansów z dn. 11.01.1990 r. w sprawie podatku rolnego (Dz.U. nr 3, poz. 18);

◆ rozporządzenie Ministra Finansów z dn. 31.01.1992 r. w sprawie łącznego zobowiązania pieniężnego (Dz.U. nr 12, poz. 47).

UWAGA! W związku z wprowadzeniem nowej ustawy o podatku dochodowym od osób fizycznych, utraciły moc obowiązującą przepisy regulujące podatek rolny, które dotyczą dochodów z działów specjalnych produkcji rolnej. Zmiany w tym podatku zawiera również powoływana ustawa z dn. 15.02.1992 r. o podatku dochodowym od osób prawnych.

7. Podatek leśny

◆ ustawa z dn. 28.09.1991 r. o lasach (Dz. U. nr 101, poz. 444, oraz z 1992 r. nr 21, poz. 86);

8. Podatki i opłaty lokalne

◆ ustawa z dn. 12.01.1991 r. o podatkach i opłatach lokalnych (Dz.U. nr 9, poz. 31, i nr 101, poz. 444, z 1991 r. nr 21, poz. 86);

◆ rozporządzenie Ministra Finansów w sprawie wykonania niektórych przepisów ustawy o podatkach i opłatach lokalnych (Dz.U. nr 116, poz. 502);

◆ rozporządzenie Ministra Finansów z dn. 11.03.1992 r. w sprawie podatku od środków transportowych (Dz.U. nr 22, poz. 89).

Stawki m.in. podatku od nieruchomości są ustalane przez radę gminy (miasta) w formie uchwały. Jeżeli chodzi o miasto Białystok, to wspomniane stawki zawiera uchwała nr XXIV/242/92 Rady Miejskiej w Białymstoku z dn. 20.01.1992 r. w sprawie podatku od nieruchomości.

9. Podatek od spadków i darowizn

◆ ustawa z dn. 28.07.1983 r. o podatku od spadków i darowizn (Dz.U. nr 45, poz. 207 i z 1989 r. nr 74, poz. 443);

◆ rozporządzenie Ministra Finansów z dn. 26.08.1991 r. w sprawie wykonania niektórych przepisów ustawy o podatku od spadków i darowizn (Dz.U. nr 82, poz. 368)

◆ rozporządzenie Ministra Finansów z dn. 11.01.1991 r. w sprawie podatku od spadków i darowizn (Dz.U. nr 23, poz. 121);

◆ rozporządzenie Ministra Finansów z dn. 31.01.1987 r. w sprawie zasad ustalania wartości niektórych rzeczy i praw majątkowych, stanowiące podstawę opodatkowania podatkiem od spadków i darowizn (Dz.U. nr 12, poz. 75);

W najbliższym okresie spodziewać się należy zmian w ustawie i podatku od spadków i darowizn, a zwłaszcza art. 17 dotyczącego sposobu podwyższania przez Ministra Finansów kwot występujących w tym akcie.

10. Opłata skarbowa

◆ ustawa z dn. 31.01.1989 r. o opłacie skarbowej (Dz.U. nr 4, poz. 23 i nr 74, poz. 443 i z 1992 r. nr 21, poz. 86)

◆ rozporządzenie Ministra Finansów z dn. 2.01.1991 r. w sprawie opłaty skarbowej (Dz.U. nr 90, poz. 405).

UWAGA! W ustawie o podatku dochodowym od osób prawnych oraz zmianie niektórych ustaw regulujących zasady opodatkowania, zamieszczono sześć zmiany ustawy o opłacie skarbowej. Stawki opłaty skarbowej zawarte w powołanym wyżej rozporządzeniu ulegną znacznem podwyższeniu.

LEONARD ETEL
BSB

TA X MUZA...

Jedni odbiornik tv traktują jak ołtarzyk, inni mają go za złodzieja czasu. Telewizję odsądza się od czci i wiary, a obejść się bez niej nie sposób. — Ludzie nie mają pieniędzy. Jest zastój w interesach — twierdzi zaprzyjaźniony sprzedawca w jednej z firm. Oto notowania: dla zamożnych i średniobogatych, biednych i tych, co tylko na raty.

W trzech sklepach przedsiębiorstwa **„Karo"** proponuje się odbiorniki tv: **Panasonic** 20 c. mono (12.190 tys. zł), 21 c. z telegazetą (9.490 tys. zł), bez telegazety o 1 mln zł tańszy. **Sony** 29 c. stereofoniczny (17.490 tys. zł), 25 c. z telegazeta (17.490 tys. i 16.990 tys. zł). **Star** 25 c. z txt najnowszy model (17.190 tys. zł) inne bez txt i mono — 11.890 tys. zł. **Sharp** 33 c. stereo z txt. 21.900 tys. zł. **Sharp** 25 c. stereo i txt (11.690 tys. zł). Inny model 21 c. stereo (7.190 tys. zł). Philips 21 c. z txt (9.190 tys. zł), Graetz 21 c. z txt (7.590 tys. zł). Natomiast japoński Funai „czysty" już za 4.690 tys. zł.

W sklepie **Asdex** przy ul. Sienkiewicza koreańskie **Samsung** 21 c. stereo z teletekstem (6.350 tys. zł), natomiast 20-calowy **Gold Star** z txt mono (4.990 tys. zł). Mały 14-calowy **Philips** kosztuje tu 4.890 tys. zł, a 20 c. **ITT-NOKIA** prod. fińskiej z teletekstem — 5.890 tys. zł.

W **„Centralu"** przy ul. Skłodowskiej są dwa stoiska z odbiornikami tv: **Sony** 21 c. z txt. (8.370 tys. zł), zaś 20-calowy odbiornik **Funai** z txt. i stereo kosztuje 5.540 tys. zł: „czysty" a więc bez teletekstu i w technice monofonicznej jest za 4.770 tys. zł.

W tym Domu Handlowym znalazłem ku swojemu zaskoczeniu produkt białostockiego **Biazetu** o nazwie **„Zubr"**: jest to odbiornik 14 calowy, o 29 kanałach, z pilotem a kosztuje 3.700 tys. zł. Prawdziwym przebojem były — zapewnił mnie sprzedawca — **„Horizonty"** 20-calowe po 2.990 i 3.750 tys. zł na częściach niemieckich i koreańskich.

W Markecie ABC przy ul. Mazowieckiej owe „Horizonty" są w takiej samej cenie, natomiast 20 c. **Samsungi** z teletextem — 5.850 tys. zł, **Panasonic 21 c.** — 8.490 tys. **Schneider** z txt. 20 c. (5.960 tys. zł) a 21 c. Samsung — 5.700 tys. zł. Czarno-białe telewizory z białostockiego Biazetu po 1.140 tys. zł, zaś warszawskie Elemis — 1.650 tys. zł.

Jeszcze sklepy **Pewexu**. Zajrzałem do jednego z trzech przy ul. Kilińskiego 9. Najdroższy **Panasonic** 28 c. z teletekstem, stereo — 18,5 mln zł. Najnowszy model tej marki o przekątnej kineskopu 21 cal kosztuje 11.400 tys. zł. Podkreślę, że obraz jest tu zmienny w zależności od najnowszych nowinek światowych i gustu telemana. Panasonic 21 c. bez txt. — 8.590 tys. zł. Odbiornik Sony 25 c. stereo z teletekstem — 15.400 tys. zł, taki sam lecz bez bajerów w technice mono — 13.700 tys. Jest tu spory wybór **Philipsów** z teletekstem i bez, podobnie odbiorników Sony od 8.800 tys. zł do 17.990 tys. zł w zależności od wielkości odbiornika.

Większość firm sprzedających odbiorniki tv stwarza różne udogodnienia dla swoich klientów. Są to zarówno raty, jak dostawa do domu klienta czy nawet różne okresy gwarancyjne.

KLIENT

Infobusiness

Pierwszy semestr za nami

20 CZERWCA Białostocka Szkoła Biznesu zakończyła pierwszy semestr swojej działalności. Z tej okazji odbył się uroczysty bankiet, na który zaproszeni zostali, obok uczestników kursów prowadzonych przez BSB, także przedstawiciele władz, prywatni przedsiębiorcy oraz przedstawiciele środków masowego przekazu.

Analizując dokonania BSB w przeciągu tego okresu wspomnieć należy realizowany we współpracy z The Ohio State University program utworzenia w Białymstoku Instytutu Małej Przedsiębiorczości. W ramach tego programu, nauczyciele BSB przeszkoleni zostali przez amerykańskich ekspertów na pilotażowym kursie w Poznaniu.

W ramach programu sponsorowanego przez Agencję Rozwoju Międzynarodowego Stanów Zjednoczonych, w marcu tego roku zorganizowane zostałe seminarium bankowe, w którym uczestniczyli przedstawiciele niemal wszystkich banków z Białegostoku i województwa. Zrealizowano także cztery filmy z białostockimi firmami pod wspólnym tytułem „Historie sukcesu". Doradcy amerykańscy wizytowali także firmy białostockie.

Białostocka Szkoła Biznesu współpracowała w tym okresie także z innymi instytucjami krajowymi i zagranicznymi. Wspólnie z Funduszem Współpracy oraz Izbą Handlowo-Przemysłową w Białymstoku uruchomiono Centrum Wspierania Biznesu, którego Dział Szkoleniowy mieści się przy BSB.

Białostocka Szkoła Biznesu była współorganizatorem I Krajowego Forum Przedsiębiorczości w Gdyni.

Od stycznia 1992 roku BSB przeszkoliła w wszelkiego rodzaju kursach ponad 170 osób.

W chwili obecnej, Białostocka Szkoła Biznesu prowadzi rekrutację do pierwszego w Białymstoku Business College'u. Jest to propozycja przeznaczona dla absolwentów szkół średnich.

Już we wrześniu BSB przedstawi nowe propozycje.

URSZULA GOLASZEWSKA-KACZAN

BSB

nieruchomości

DZIAŁKI nad jeziorem, las, plaża, 762-190. g 6461-0

SPRZEDAM działkę, zabudowa szeregowa. Olecko, ul. Młynowa 11/4. p 385-1

DZIAŁKĘ budowlaną, uzbrojoną z rozpoczętą budową domu w Sokółce, tel. 20-65. Dg 4618-1

SPRZEDAM działkę o powierzchni 800 m. Wiadomość: Łomża, tel. 26-92. Łg 4699-1

DOM wolno stojący (110 m kw.) blisko centrum sprzedam. Łomża, tel. 26-47. Łg 5000-1

SPRZEDAM dom drewniany z działką. Bielsk, 41-26. Bg 296-0

mieszkania

AGENCJA Prawnicza „DOMINIUM" — kupno — sprzedaż mieszkań — domów — działek — wynajmowanie mieszkań — Lipowa 16A — 219-40. g 6741-0

PRZYJMĘ na mieszkanie dziewczynę pracującą. 519-653. g 6446-1

PRZYJMĘ małżeństwo, tel. 512-006. g 6459-1

kupię

KUPIĘ trak pionowy do drzewa. Tel. 61-60 Kolno. Łg 4994-1

samochody

POLONEZY Caro za gotówkę i fiaty 126p w systemie autotak. Automobiliklub Podlaski, ul. Branickiego 19, tel. 227-685. g 6409-0

POLONEZY na raty, bardzo atrakcyjne warunki, punkt fabryczny, tel. 511-262. g 6463-1

POLONEZ truck — tanio sprzedam, tel. 513-260. g 6466-1

FORD fiesta 1984, polonez 1984, fiat picap 1981 sprzedam, Zajęcza 14. g 6439-1

SPRZEDAM Hundai (1991, 15.000 km). Łomża, 50-88. Łg 5007-0

SPRZEDAM star 28, żuk i WC-5, Jaski 21, 19-100 Mońki. g 6450-1

wynajmę

WYDZIERŻAWIĘ 70 m kw. z telefonem, tel. 761-719 od godz. 18. g 6454-1

OSOBY samotne wynajmą mieszkanie chętnie w mniejszej miejscowości. Oferty Biuro Ogłoszeń 6414. g 6414-1

WYNAJMĘ mieszkanie 60 m kw., tel. 512-245 po 18. g 6436-0

DO wynajęcia pomieszczenia biurowe o łącznej powierzchni 90 m. kw. z telefonem, 754-802. g 6429-1

szukam

„SOLAR BIT" wypożyczy na okres trzech tygodni rusztowania nowe (4000 mb) wraz z wyposażeniem 753-525. g 6396-1

usługi

ŻALUZJE 105 tys./m kw. „ZALMAL", 21-00 Łomża. Łg 4932-0

AUTOALARMY — dwuletnia gwarancja — inż. Sosnowski, GEDYMINA 21. g 5118-0

ALARMY, autoalarmy, „KOMBIT" 752-902. g 5687-0

AUTOALARM — zniżka ubezpieczeniowa, radiomontaż — kieszeń 813-663. g 6362-0

TELENAPRAWA 254-32. g 6023-0

ELEKTROINSTALACJE. Łomża 62-18. Łg 4966-0

TAPICERSKIE 753-707. g 6025-0

SZYLDY 523-523. g 5687-0

ŚCINANIE drzew 512-735. g 5683-0

DEZYNSEKCJA. 413-390. g 6306-0

DEZYNSEKCJA, 214-82. g 6307-0

NAPRAWA „malucha", także u klienta, 432-117. g 5975-0

FIRMA wykona roboty budowlane, remontowe, projektowe, 280-82 po 19. g 6337-0

różne

SAMOTNA, bezrobotna matka potrzebuje 150 mln dla dziecka na operację. Błagam pomóżcie. Przelewać na konto PKO BPX I O/Białystok 5513-13-173-41900. Dotyczy Ks 05513 00183556. g 6308-00

UNIEWAŻNIAM pieczątkę o treści: P.H.U. „REMIKS" Mirosław Maliszewski, ul. 3 Maja 44, tel. 29-95, 17-200 Hajnówka. p 391-1

sprzedam

ORGANY, 610-678. g 6426-1

OKAZJA — kasety video z licencją po 110 tys. — Dojnowska 25. g 6464-1

SPRZEDAM jacht żaglowy. Orzysz, tel. 212. p 384-0

PRASĘ do płytek lastrico, silos, siłowniki hydrauliczne. Łomża, tel. 23-14 wieczorem. Łg 4988-0

„MALUCH" (1990), Witosa 8/3. g 6443-1

PRZYCZEPĘ turystyczną, camping, gastronomia sprzedam. Bielsk 47-57 po 15. Bg 297-00

SPRZEDAM robura, szafa 1983, Sokółka 46-46 wieczorem. Dg 4615-00

SPRZEDAM tarcicę — brzoza 80, wyciągarkę budowlaną. Szenwalda 15. g 6437-1

WĘGIEL drzewny 515-910. g 6449-1

lekarskie

GINEKOLOG Krzysztof Arciszewski. Białystok, Poleska 23, poniedziałek, środa, piątek 15.30—18. g 5368-0

INTERNISTA Małgorzata Arciszewska. Białystok, Poleska 23, wtorek, czwartek 16—17. g 5567-0

sklepy

WSZYSTKO sprzedasz — kupisz. Komis Wielobranżowy, Baranowicka 117 (10—17), 43-36-39. g 6219-00

video

WYPOŻYCZALNIA kamer VHS, videofilmowanie, tel. 434-194. g 6444-0

praca

EMERYT zaopiekuje się osobą starszą w zamian za mieszkanie, 435-645 w godz. 7—15. g 6420-1

WSZYSTKICH chętnych przy zbiorze truskawek zatrudnię. Suwałki 59-18 po 20.00. Sg 5479-0

hurt

HURT słoi, zakrętek. Jedwabne, Konopnickiej 13 tel. 172-063. Łg 4980-0

GLAZURĘ i TERAKOTĘ z Opoczna, cement, blachy, papę, rury stalowe i kanalizacyjne oraz inne materiały budowlane OFERUJE w cenach hurtowych, i detalicznych PBO „BUDOMEX" w Goldapi. Tel. 15-11-42 tlx 0522170. SKORZYSTAJ. k 2189-0

turystyka

2-tygodniowe wczasy językowe w Augustowie angielski i niemiecki od 1 lipca do 31 sierpnia 70 godzin kursu w trzech grupach zaawansowania dla dorosłych i dzieci od 5 klasy. Zgłoszenia przyjmujemy: Agencja Turystyczna Piast Kołodziej, Suwałki, ul. Mickiewicza 1, pok. 133, tel. 75-68. Sg 5462-1

zwierzęta

WYŻEŁY niemieckie, krótkowłose 616-241. g 6460-1

W „Gazecie" i na „antenie" GIEŁDA PRACY

Pracodawco!!!

Jeśli chcesz mieć solidnego pracownika zgłoś swoją ofertę do KLUBU PRACY przy Zarządzie Regionu Białystok NSZZ „Solidarność", ul. Suraska 1.

Tel. 232-46/232-47/232-49, codziennie w godz.: 8—16.

- Księgowa podejmie pracę na zlecenie, 432-885.
- College of English and Business — Policealne Studium Handlu Zagranicznego w Łomży, Al. Legionów 14a, tel/fax 41-23 poszukuje kandydatów na stanowiska dyrektorta szkoły (wymagane 5-letnie doświadczenie na stanowiskach kierowniczych, bardzo dobra znajomość jęz. angielskiego, wykształcenie wyższe ekonomiczne, pożądane doświadczenie pedagogiczne), sekretarki (minimum średnie wykształcenie, znajomość jęz. angielskiego i obsługi komputerów).
- Zatrudnię do rozprowadzania kosmetyków. Oferty listowne: Nowowarszawska 37/1, 15-105.
- Mężczyzna podejmie każdą pracę. Aktualna książeczka zdrowia, prawo jazdy kat. B, tel. 750-942 (po godz. 18).
- Plastyczka podejmie każdą pracę, tel. 750-942 (po godz. 18).
- Ekonomistka podejmie pracę przy windykacji należności, tel. 753-146.
- Dwaj młodzi bez kwalifikacji pilnie podejmą pracę. Kontakt: tel. 615-889 (po 18) lub ul. Dubois 25/31 (Nowe Miasto) cały dzień.
- Pilnie poszukuję pracy córce — absolwentce technikum w branży prywatnej, w zamian bezpłatna fachowa pomoc w prowadzeniu księgi rozliczeń podatkowych, tel. 52-39-62.
- Osoba z umiejętnością prowadzenia sekretariatu i maszynopisania poszukuje pracy, ul. Wyszyńskiego 7 in. 22.
- Dziewczyna z ważną książeczką zdrowia poszukuje pracy, ul. Wiejska 8 m. 7.
- Mistrza produkcji masarniczej zatrudnię, tel. 412-445.
- Zatrudnię mechanika kierowcę na stara 200, tel. 413-336 w godz. 7—17.
- Zatrudnię zaopatrzeniowca sprzedawcę z bardzo dobrą znajomością branży odzieżowej, 413-336.
- Młoda, energiczna z umiejętnością obsługi tlx, fax i maszynopisania poszukuje pracy, tel. 217-70.
- Dwóch młodych, inteligentnych 18-latków poszukuje pracy na wakacje, tel. 522-511.
- Dwie miłe dziewczyny poszukują pracy na okres wakacji z aktualną książeczką zdrowia, tel. 762-986.
- 17-letni uczeń poszukuje pracy na miesiąc sierpień, tel. 268-94.
- Zatrudnię sprzedawczynię w sklepie spożywczym. Łomża, tel. 23-14 wieczorem.
- Podlaskie Zakłady Spożywcze Spółdzielnia Pracy w Białymstoku, ul. Sienkiewicza 46 zatrudnią palacza kotłów wysokoprężnych — wymagane uprawnienia w tym zakresie, tel. 425-334.
- Podejmę się pracy — pomoc w domu, opieka nad dzieckiem, starsza osoba, tel. 145-790.
- Młody, wyższe studia, z 6-letnią praktyką w firmie specjalizującej się w handlu zagranicznym z b. ZSRR, biegle j. rosyjski — podejmie pracę, tel. 616-024.

UWAGA!

△ Prowadzimy sprzedaż słoików o pojemności 0,5, 0,9, 1,5 litra △ Oferujemy szeroki asortyment materiałów budowlanych, stolarki budowlanej, wyrobów sanitarnych, materiałów izolacyjnych

na dogodnych warunkach płatności!

Bliższe informacje: pod nr. tel. 34-75 tlx 852512 Łomżyńska Centrala Materiałów Budowlanych w Łomży, Al. Legionów 120.

k 2232-1

LIKWIDATOR Spółdzielni Projektowania i Usług Inwestycyjnych „Inwestprojekt" w Suwałkach, ul. 1 Maja 2a, informuje iż dokumenty podlegające archiwowaniu zostały zdeponowane w archiwum zakładowym Międzyzakładowej Spółdzielni Mieszkaniowej w Ełku, ul. Kilińskiego 40, tel. 29-98, 49-98. Dokumenty te zawierają, między innymi, akta osobowe i karty wynagrodzeń pracowników zatrudnionych w niżej wymienionych organizacjach spółdzielczych:

1. Wojewódzkiej Spółdzielni Mieszkaniowej w Suwałkach zs. w Ełku
2. Wojewódzkiego Związku Spółdzielni Mieszkaniowych w Suwałkach
3. Spółdzielni Mieszkaniowo-Usługowej w Suwałkach
4. Spółdzielni Projektowania i Usług Inwestycyjnych „Inwestprojekt" w Suwałkach

Osoby zainteresowane proszę o bezpośrednie kontaktowanie się z tą Spółdzielnią.

Sg 5468-1

SPÓŁDZIELNIA KÓŁEK ROLNICZYCH w Nowince ogłasza przetarg nieograniczony na sprzedaż nw. jednostki sprzętu:

1. Kombajn zbożowy Bizon Z-056	szt.	1
2. Przyczepa wywrotka D-732	szt.	3
3. Przyczepa wywrotka D-47A	szt.	1
4. Przyczepa wywrotka HW-6011	szt.	1
5. Kolumna parnikowa	szt.	1
6. Samochód dostawczy Żuk A-11	szt.	1
7. Spawarka elektryczna	szt.	1

Przetarg odbędzie się w siedzibie ZUM Pijawne Ruskie, dn. 92.06.30 o godz. 10. Przystępujący do przetargu winni wpłacić wadium w wysokości 10 proc. ceny wywoławczej w kasie SKR, najpóźniej do godz. 9.30 w dniu przetargu. Sprzęt można oglądać codziennie w godz. 8—14 na bazie ZUM Pijawne. Stan sprzętu jak w dniu przetargu. Tel. 19 lub 18.

Sg 5465-1

Rejon Energetyczny Białystok przeprasza odbiorców energii elektrycznej za przerwy w dostawie, które wystąpią: **m. Białystok:**

— 29.06.92 godz. 8—16, ul. Przytorowa, Płocka, Porzeczkowa 13, 14, 15, 17, 19, Szkoła Podstawowa, Przedszkole, ul. Berlinga 9 — Przychodnia Lekarska, Kościół, sieć napowietrzna k/szkoły, ul. Zagórna 2, 2A, 2B, 2C, 2D, 9, 11, 17, 19, 21, 23, Antoniuk Fabryczny k/cmentarza, Zespół Szkół Budowlanych, Jarzębinowa 6, Działkowa 11, Centrala Telefoniczna ul. Działkowa, Rzemieślnicza 30, 32, 34, 40, Studzienna 3 — pawilon handlowy, Studzienna 6, 8, 9, 10, 12, 16, 18, ul. Dziecinna 3, 5, 7, 9, 11, Fiedorowicza 15, 15A, Blokowa 3, 10, 12, 14, 16, 18, 22, ul. Pochyła 3, ul. Scaleniowa 16, 20, 21, 23, 25.

— 2.07.92 godz. 8—15, ul. Białostoczek 3, 7, 9, 12, 14, ul. Kozłowa 18, 20, 22, 24, 26, 29A, 30, 34, Przedszkole ul. Kozłowa, Zespół Sklepów przy ul. Kozłowej.

— 3.07.92 godz. 8—14, ul. Piasta od Piastowskiej do torów PKP, ul. Wołyńska od ul. Piastowskiej, ul. E. Sawickiej, Z. Starego, Gedymina, Kościńskiego.

Miejscowości:

— 29.06.92 godz. 8—15 Krupniki.

— w dn. 29.06—3.07.92 w godz. 8—14, kol. Kościuki, kol. Zaczerlany — wyłączenia przesyłu.

— 30.06.92 godz. 8—14 Zawady k/Białegostoku — odbiorcy zasilani ze stacji transformatorowej Nr 1066, Choroszcz, ul. Dominikańska i przyległe, Zastawie I.

— 1.07.92 godz. 8—15 Supraśl, ul. Czyliczańska, Konarskiego, 3 Maja, Posterunkowa, Ogrodowa.

— 2.07.92 godz. 8—15 Choroszcz — Zastawie III.

W związku z planowanymi wyłączeniami energii elektrycznej podanymi wyżej nastąpią kilkuminutowe zaniki dla części osiedli, do których te ulice należą. Wyłączenie dotyczy również zakładów usługowych i warsztatów rzemieślniczych znajdujących się przy tych ulicach.

Bliższych informacji udziela Pogotowie Energetyczne, telefon 991.

k 2001-1

DRODZY CZYTELNICY. Od dziś w każdą środę będziemy publikować dodatek kryminalny do GW. Mamy nadzieję, że będą go czytać wszyscy niewinni jak i kryminaliści.

Chcemy współpracować. Bez teczek, kartoteki. Nie będziemy pobierać odcisków palców. Wszyscy, którzy odkryli u siebie talent do pisania kryminałów, horrorów oraz utworów sensacyjnych będą mile widziani jako kolaboranci. Za każdy opublikowany materiał będziemy płacić. Bez pokwitowania.

Czekamy na talenty.

TECZKA

Komisarz nie miał chęci do pracy. Przesuwał papiery z miejsca na miejsce. Myślał już o imieninowym bankiecie u przyjaciela Jana. Rozpracowywał właśnie sprawę dziwnego zabójstwa. Faceta znaleziono w wannie z rozległym zawałem serca. Policję zawiadomiła żona denata, która zastała go po kilku godzinach nieobecności. Powiadomiła też przyjaciela domu, młodego, przystojnego człowieka, którego komisarz także zastał na miejscu dramatu.

Coś tam nie pasowało, coś się nie kleiło. Nabrał przekonania, że facet został zamordowany, że nie był to zaden nieszczęśliwy wypadek. Ale nie miał dowodów. Dlatego o zabójstwie nie mówił głośno.

Coś ostatnio nic mu nie szło. Centrala dostała obłędu na punkcie teczek byłych agentów i kilku nawiedzonych facetów ganiało ich do roboty. Siedzieli w pracy po dwadzieścia godzin. Wertowali własne akta, przeglądali archiwa. Bałagan w papierach był nieprawdopodobny. Część była zdekompletowana, części w ogóle nie było. Starzy gliniarze śmiali się z tych nowych napalenców. Awantura, którą wywołali była zasługą właśnie tych starych, była ich zwycięstwem zza grobu. Uczciwi zatarli za sobą ślady, zdemontowali siatki, ale byli też tacy, którzy pracowali na dikcji, podstawiali ludzi o znanych nazwiskach, sami rozpracowywali dane przypisując zasługi rzekomym agentom.

Komisarz spojrzał na zegarek. Włożył dokumenty do pancernej szafy, dopił resztki zimnej kawy i już szykował się do wyjścia gdy zadzwonił telefon.

Szef wzywa do siebie. Komisarz czuł, że coś się święci i jego bankiet u Jana nabiera mglistych wymiarów.

— Szlag by — warknął.

Wszedł do gabinetu szefa.

— Pojedziesz do Warszawy — powiedział nadkomisarz wręczając mu teczkę z napisem „tajne". — Zawieziesz to do ministerstwa. Instrukcje masz tu w małej kopercie.

— Co to jest? — spytał komisarz.

— Akta pewnego agenta. Dzisiaj kręci się koło władzy, chce startować w wyborach do parlamentu.

— Kiedy to się wreszcie skończy?

Nadkomisarz wzruszył ramionami.

Może jeszcze zdążę na ostatni tonast do Jana — pomyślał komisarz. W pokoju rozsznurował teczkę. Na wewnętrznej stronie okładki widniał napis: Agent Kupała. Sprawa „Noc Świętojańska". Ściśle Tajne.

Zadrżały mu ręce. Agentem był jego przyjaciel Jan.

INSPEKTOR

Spowiedź

Ksiądz biskup na jej widok wstał, wziął z biurka dekret i głośno przeczytał:

— Petentka powinna zdjąć strój zakonny.

— Petentka jest obowiązana do zachowania tych przepisów ustaw zakonnych, które można zachować w środowisku świeckim.

— Petentka powinna prowadzić wewnętrzne życie zakonne i świecić dobrym przykładem.

— Petentka podlega władzy ordynariusza miejscowego, również na mocy ślubu posłuszeństwa.

— Petentka jest obowiązana wrócić do domu zakonnego, jeśli władze kościelne wezwą ją do powrotu.

— Petentka uzgadnia sprawę zamieszkania, utrzymania, pracy i leczenia z przełożonymi zakonu.

Po odczytaniu dekretu ksiądz biskup usiadł i zapytał.

— Co siostra będzie robiła?

— Proszę księdza ekstelencji, jestem przemęczona pracą ponad siły, ponad trzydziestoletnim pobytem w zakonie...

— Matka przełożona postanowiła usunąć siostrę z klasztoru, ja się za siostrą wstawiłem. Proszę podpisać dekret.

— Podpisuję, bo oprócz ślubu czystości, ubóstwa, złożyłam ślub posłuszeństwa.

Mieszka z matką w drewnianym domku. Na ścianie brązowy krzyż. Na środku pokoju duży stół, a pod ścianą skrzynia, w niej ubrania przesłane przez klasztor; brzydkie, stare i niemodne. Spotkałem siostrę Hiacyntę w miasteczku, głodującą. Odwiozłem ją do domu. Tutaj zakonnica, w obecności matki, wypowiedziała się przed reporterem.

— Kiedy podjęłam ostateczną decyzję, miałam dwadzieścia dwa lata. Matka mi zabraniała, traciła już na zawsze drugą córkę. Dwie córki, dwie zakonnice. Lat spędzonych za wysokim murem nie przeklinam. Przeżyłam tam także wiele chwil szczęśliwych. Najlepsze lata oddałam Bogu. W klasztorze dużo i ciężko pracowałam, mniej się modliłam, chociaż teraz tamto życie wydaje mi się ciągłą modlitwą, nie przerywaną nawet przez sen. Należałam do drugiego chóru, zakonnic — kobiet skazanych na uciążliwe roboty, siostry chóru pierwszego — wykształcone, z dużym posagiem — męczyły się tylko dźwiganiem brewiarza.

Wypełniałam obowiązki gorliwie, polecenia wykonywałam cierpliwie i z pokorą. Gdy tylko włożyłam welonik, zatrudniono mnie w pralni. Byłem też furtianką, w żniwa — w spiekocie na polu, jesienią kopałam ziemniaki. Pracowałam w habicie, na nogach miałam gumiaki lub drewniaki. Na polu marzłam. Całe dnie prałam, maglowałam i prasowałam. Nigdy wolno, zawsze w pośpiechu, w gorączce, z bojaźnią, że wyprana bielizna może się nie spodobać przewielebnej matce przełożonej. Paliłam w piecach i sprzątałam.

— Od początku traktowano mnie jako gorszą, mało ważną, miałam mniej klas od sióstr z pierwszego chóru, nie wniosłam większego posagu. Kontakt z Bogiem przez modlitwę wydawał mi się bliższy niż przez ciągłą, otępiającą pracę. Mijały lata dobre do siebie. Praca, bardzo dużo pracy. Posty. Umartwienia. Nabożeństwa. Z czasem zaczęłam zaniedbywać na modlitwie. Wieczorem zmęczona, zmieniałam kolejność modlitw, myliłam nawet Wierzę w Boga Ojca. Przepraszałam Pana Jezusa, że już nigdy więcej się to nie powtórzy, nazajutrz znowu nie dokończyłam Veni Creator. Modliłam się tym zaliwiej w dzień, w czasie zajęć. Przed snem, w czasie rachunku sumienia, oskarżałam się o małą gorliwość w modlitwie. Prosiłem Boga o opiekę nad rządzącymi światem i Kościołem. Modliłam się za biednych, cierpiących, żeby panował pokój. Zapatrzona w moje życie wewnętrzne, dopiero później zauważyłam postępowanie sióstr z chóru pierwszego. Nas, siostry z chóru drugiego, traktowały z góry, z politowaniem. Byłyśmy od brudnej roboty, one od kontemplacji. Siostry z pierwszego chóru wypełniały regulamin zakonny niedbale, leniwie. Nowiłam, nieostrożna o tym matce przełożonej. Zaczęły się niesnaski, jak to między kobietami, poszło o drobne uchybienia, i o regulamin najbardziej. Siostry z pierwszego chóru pragnęły dostać się do nieba po naszych garbatych od roboty plecach. Przypominałam o tym matce przełożonej. Kazała mi się modlić, żeby odpędzić od siebie grzeszne myśli. Napisałam do niej list, poczuła się obrażona, naskarżyła do biskupa; siostra Hiacynta odzywa się do mnie krnąbrnie. Nie wykonuję moich poleceń.

— Ciężko zachorowałam. Bałam się iść do szpitala. Tylko śmierć lub wojna — myślałam — wybawi mnie z tego piekła. Raz w tygodniu, przed spowiedzią, klękałyśmy przed matką przełożoną, prosiłyśmy o przebaczenie. Matka przełożona unikała mnie. Chodziłam za nią, klękałam, całowałam jej szatę. Wyniesiona do godności matki przełożonej domagała się, aby oddawano jej wielką cześć, jak świętej. Żądałam w klasztorze poszanowania dla spraw ludzkich. Zrozumienia dla słabych, chorych i starych. Nie godziłam się z obłudą, zakłamaniem i donosicielstwem. Dążyłam do udzielania pomocy siostrom z drugiego chóru. Ile to mnie nerwów kosztowało, ile zdrowia.

— Żyła wśród nas siostra Salwatora. Nie mogłam patrzeć, jak na pół żywa ciągnęła dwa kilometry wózek, kosiła trawę, ładowała, karmiła inwentarz. Policzki, ręce, nogi miała odmrożone. Płuco do wyjęcia. Milczała tylko i płakała. najbardziej bała się usunięcia z klasztoru. Nie tylko siostra Salwatora lękała się nowego życia za murami.

usunąć siostrę z klasztoru, ja się za siostrą wstawiłem. Proszę podpisać dekret.

— Podpisuję, bo oprócz ślubu czystości, ubóstwa, złożyłam ślub posłuszeństwa.

Mieszka z matką w drewnianym domku. Na ścianie brązowy krzyż. Na środku pokoju duży stół, a pod ścianą skrzynia, w niej ubrania przesłane przez klasztor; brzydkie, stare i niemodne. Spotkałem siostrę Hiacyntę w miasteczku, głodującą. Odwiozłem ją do domu. Tutaj zakonnica, w obecności matki, wypowiedziała się przed reporterem.

— Kiedy podjęłam ostateczną decyzję, miałam dwadzieścia dwa lata. Matka mi zabraniała, traciła już na zawsze drugą córkę. Dwie córki, dwie zakonnice. Lat spędzonych za wysokim murem nie przeklinam. Przeżyłam tam także wiele chwil szczęśliwych. Najlepsze lata oddałam Bogu. W klasztorze dużo i ciężko pracowałam, mniej się modliłam, chociaż teraz tamto życie wydaje mi się ciągłą modlitwą, nie przerywaną nawet przez sen. Należałam do drugiego chóru, zakonnic — kobiet skazanych na uciążliwe roboty, siostry chóru pierwszego — wykształcone, z dużym posagiem — męczyły się tylko dźwiganiem brewiarza.

Wypełniałam obowiązki gorliwie, polecenia wykonywałam cierpliwie i z

EDMUND ŻUREK

Wzór do naśladowania

Białystok, dnia 1992.12.15
Sąd Wojewódzki
Wydział Rodzinny i Nieletnich
w Białymstoku

Powódka: Elżbieta Wss, księgowa, zam. Białystok, ul. Kwiatowa 7/2
Pozwany: Jan Wss, architekt, zam. Białystok, ul. Kwiatowa 7/2

Pozew o rozwód

Wnoszę:

1) o rozwiązanie małżeństwa powódki Elżbiety Wss z pozwanym Janem Wssem, zawartego w dniu 5 maja 1976 roku w Urzędzie Stanu Cywilnego w Białymstoku za nr aktu małżeństwa 268/1976 — przez rozwód z winy pozwanego,

2) o powierzenie powódce Elżbiecie Wss wykonywania władzy rodzicielskiej nad wspólnymi dziećmi stron, synem Radosławem urodzonym 5 marca 1977 roku w Białymstoku i córką, Marioią, urodzoną 7 sierpnia 1980 roku w Białymstoku,

3) o zobowiązanie pozwanego do ponoszenia kosztów utrzymania i wychowania dzieci w wysokości po 300.000,- złotych (trzysta tysięcy) miesięcznie na każde z dzieci,

4) o zasądzenie od pozwanego na rzecz powódki kosztów procesu według norm przepisowych,

Ponadto wnoszę:

5) o wezwanie na rozprawę świadków:
— Sabinę Kochańską, zam. Białystok, ul. Pocztowa 14/7,
— Edwarda Kochańskiego, zam. Białystok, ul. Pocztowa 14/7,
— Ewę Malczak, zam. Białystok, ul. Kwiatowa 7/3,
— Irenę Torlecką, zam. Białystok, ul. Kwiatowa 7/6,

6) o powierzenie pieczy nad synem Radosławem i córką Marioią na okres procesu powódce i zobowiązanie pozwanego Jana Wss do płacenia 400.000,- złotych (czterysta tysięcy) — po 200.000,- złotych na każde dziecko miesięcznie do 10 dnia miesiąca, aż do zakończenia procesu, do ręki powódki Elżbiety Wss.

ZIMNY PRYSZNIC

Deszcz pada — pomyślał Józef G., gdy w środku nocy obudził go monotonny szmer wody. Nawet się ucieszył, dość już miał tego lipcowego skwaru. Trzy tygodnie bez najmniejszej chmurki sprawiły, że pobyt w mieście stał się nie do wytrzymania, a na urlop Józef G., wybierał się dopiero pod koniec sierpnia.

Józef G., przewrócił się na drugi bok i zamierzał usnąć, kiedy coś wyraźnie go zaniepokoiło. To nie był deszcz. Woda pluskała w sąsiednim pokoju.

Pan G., energicznie zerwał się z posłania, czym naraził się na głośne protesty żony.

— Gdzie idziesz? Znowu będziesz palić te wstrętne papierochy?

— Cicho bądź! — wrzasnął na połowicę. Jak burza, co przy jego tuszy było nie lada wyczynem, wpadł do największego pokoju, dumnie nazywanego salonem. Wbiegł, zapalił światło i omal nie przewrócił się z wrażenia.

— Moja tapeta... Moje dywany! — tyle zdołał z siebie wykrztusić.

Po ścianach oklejonych zagraniczną tapetą (pan G. obliczył, że jej metr kwadratowy kosztował więcej niż metr kwadratowy bankintów z podobizną Kopernika) spływały strugi brudnej wody. Na podłodze, ozdobionej kosztownym wzorzystym dywanem, zebrała się już spora kałuża.

— Wstawaj! — krzyknął Józef G. na żonę. — Szybciej, do cholery! — zaklął, co mu się raczej nie zdarzało. — Mamy potop!

Narobił sobie tylko dodatkowych kłopotów. Pani G. na widok spustoszenia złapała się za serce i ciężko opadła na fotel. Minął kwadrans, zanim jako tako doszła do siebie. A wody przybywało.

— Biegnij na górę, do sąsiadów! — poleciła żona. — To u nich musiało coś się stać.

Józef G. nie potrzebował zachęty. Na schodach przypomniał sobie jednak, że przed kilkoma dniami sąsiedzi wyjechali na urlop. Bez przekonania zastukał do drzwi. Nikt nie odpowiadał. Przez chwilę nasłuchiwał. Teraz nie miał wątpliwości. Zza drzwi dochodził wyraźny chlupot wody

— Trzeba zadzwonić po straż pożarną — poradził sąsiad z przeciwka. Józef G. wykręcił dwie dziewiątki i osemkę.

— Pali się? Nie, to daj pan spokój! — usłyszał odpowiedź.

— Dzisiaj już się kąpałem. Wystarczy! — zdobył się na dowcip dyżurny policyjnego pogotowia.

— Nie ma rady. Komisyjnie wyważymy drzwi. Właściciel będzie nam wdzięczny.

Na poczekaniu sformowano społeczny komitet do spraw włamania, a dwóch najtęższych osiłków zabrało się do dzieła. Napracował się solidnie, ale wreszcie dopięli swego.

W środku liczącą już ponad dziesięć osób ekipę spotkała niespodzianka. Powódź spowodował odkręcony kran w kuchni, ponieważ zlew był gruntownie zapchany jakimiś odpadkami i resztkami jedzenia. Tego należało się spodziewać. Przybyłych zaskoczyła jednak obecność w mieszkaniu młodego, obcego mężczyzny.

Ubrany od stóp do głów, chrapał w najlepsze w podwójnym małżeńskim łożu. Obok poniewierały się puste butelki po wódce. Tajemniczego gościa nie obudziły nawet hałasy towarzyszące wyłamywaniu drzwi.

Zlodziej! — nikt nie miał wątpliwości. Józef G. jeszcze raz pobiegł do telefonu. Radiowóz przyjechał po kilku minutach. Nie poskutkowało „głaskanie" policyjną pałą. Rabuś spał dalej. Na krótko obudził się w komisariacie, posłusznie oddał pasek od spodni i sznurowadła, po czym kontynuował drzemkę w celi.

Zanim doszło do pierwszego przesłuchania, udało się ściągnąć właściciela mieszkania, który bawił w odległej o kilkadziesiąt kilometrów miejscowości. Na widok włamywacza nie krył swego oburzenia.

— Dlaczego zamykacie mojego bratanka? — zaprotestował. — Przecież sam mu dałem klucze.

Najgorzej na tej przygodzie wyszedł Józef G. Odszkodowanie tylko częściowo zrekompensowało koszt zniszczonych tapet i dywanów. Naraził się też sąsiadowi, który publicznie nazwał go „szpiclom", co w dzisiejszych czasach trudno uznać za komplement.

ANDRZEJ IRSKI

JEST TAKA PŁYTA

BIG CYC

„Z PARTYJNYM POZDROWIENIEM"

Jacek Jędrzejczak — bas, śpiew, **Roman Lechowicz** — gitary, **Jarek Lis** — bębny i **Krzysztof Skiba** — tekst, łabędzi śpiew, zianie ogniem i darcie koszuli — słowem **Big Cyc**. Kiedy w 1989 roku poznałem **Skibę**, jego głównym zajęciem były zadymy, happeningi i manifestacje w stylu **„Szczęść Boże komunistom"**. Owszem, przy różnych dziwnych okazjach **Skiba** pokazywał się na scenie, wykonując szereg „manewrów zaczepno obronnych", ale żeby liderował kapeli...

Pierwsz płyta Big Cyc może, jak mawiają muzycy, trafić do serc i umysłów. Są na niej hity **„Berlin Zachodni"**, **„Wielka miłość do babki klozetowej"**, **„Kapitan Żbik"**. Jest manifest antyskinowy, czyli opowieść o trudnym życiu i tragicznej śmierci trzech (słownie) szarych komórek czyli **„Ballada o smutnym skinie"**. W sumie **Big Cyc** i pierwsza płyta **„Z partyjnym pozdrowieniem"** są warte posłuchania **i chociaż nie jest to może kamień milowy polskiej muzyki rockowej, to jednak Cyce mają swój, za przeproszeniem, styl, który może się podobać.**

„Death Infection" czyli „Martwa zaraza"

Dochodzi druga nad ranem w poniedziałek 1 czerwca 1992 r. Trwą koncert **Wielkiej Orkiestry Świątecznej Pomocy** w białostockim Amfiteatrze. Zaczyna chwytać leciutki chłodek i wtedy na scenę wychodzi death metalowy **Death Infection**. Ponure zachowanie członków kapeli, długie włosy, koszulki z trupimi czachami i to co grają sprawia, że powiało wokół zapachem krwi.

Death metal najczęściej utożsamiany jest z satanizmem. Rzeczywiście większość kapel ma teksty satanistyczne i gra muzykę satanistyczną. Mówiąc inaczej znajdziemy tam sporo o ciemnych sprawach, ale też sporadycznie się zdarza, by członkowie denego zespołu byli wyznawcami szatana. Najczęściej satanizm jest formą reklamy danej grupy, formą zwrócenia na siebie uwagi innych.

A jak jest z Death Infection? Czy są wyznawcami szatana? A może tylko udają, bo tak naprawdę chcieliby być zauważeni? O odpowiedź na pytania zwróciłem się do **CYJANA — perkusisty grupy:**

W naszym przypadku death metal nie jest satanizmem. Podchodzimy do satanizmu sceptycznie. My śpiewamy o procesach chorobotwórczych i anatomicznych zachodzących w człowieku, o gniciu i rozkładzie ciała. Nam nie zależy na przekazaniu jakiejkolwiek ideologii. Wbrew pozorom to co śpiewamy traktujemy zabawowo. A podejście do życia? Jest zwykłe, tak jak wszystkich.

Zainteresowanie tą formą grania i taką muzyką wyrasta u członków zespołu z fascynacji filmowych. Teksty są śpiewane po angielsku, natomiast sposób śpiewania dla wielu słuchaczy jest nieco dziwny. Jak twierdzi Cyjan: ***Ta muzyka wymaga tego. To jest taki styl, taki sposób przekazu.*** Vocal w tym przypadku jest kolejnym instrumentem i nie wymaga jakiegokolwiek podziału na dykcję. Muzyka **reggae** kojarzy się np. z palmami, Afryką, muzyka death metalowa w wypadku **Death Infection** z gniciem ciała potraktowanym humorystycznie. Jest **dla pewnego grona odbiorców**, dla pewnej subkultury, która wie jak ją odbierać.

Jeszcze dwa lata temu w Białymstoku sporo było takich kapel. Potem wymarły, a teraz zaczęły pojawiać się na nowo. Większość z nich dopiero rozwija się muzycznie.

P.S. **Death Infection** założona została przez **Cyjana** i **Domino** w styczniu 1990 r. Skład ustabilizował się w marcu 1991 i jest następujący: **Cyjan** — perkusja, **Domino** — g.bs., **Maly** — git. i **Tocha** — git.

JÓZEF BIEGAŃSKI

Zawrót głowy?

Axl Rose — wokalista Guns'N'Roses — stracił przytomność. Powód — skrajne przemęczenie. Tym samym jeden z koncertów wielkiego tournee grupy został odwołany. Lekarze doradzili mu 36-godzinny odpoczynek, po odbyciu którego gwiazdor wrócił na scenę, choć, podobno, kręci mniej młynków niż zwykle.

GRA MUZYKA

NIRVANA

z podziemia na szczyt

Świat odkrył, że istnieje życie w podziemiu. **Nirvana** była grupą grającą w undergroundowym klubie **Sub Pop** w **Seattle**, grupą, która nie dała się kupić wielkim wytwórniom po wydaniu płyty **„Bleach"** trzy lata temu. Teraz członkowie zespołu udzielają niezliczonych wywiadów, sprzedają miliony albumów i są gwiazdami MTV. Bez wątpienia **„Nevermind"** jest wspaniałą płytą, ale trudno ją uważać za coś absolutnie nowego na muzycznym rynku. „Nevermind" ukazuje światu muzykę, o której miał on dotychczas mgliste pojęcie — muzykę undergroundową.

Problem polega na tym, że większość dzieciaków nie zna drogi do lokalnego sklepiku z płytami — mówi gitarzysta i wokalista Kurt Cobain. — Oni po prostu idą do największych salonów i tam kupują. Underground jest bardziej znany w Europie niż w Ameryce. W Stanach wielu nigdy nie słyszało muzyki niezależnej.

Członkowie **Nirvany** nie są przyzwyczajeni do tłumów fanów i oblężenia dziennikarzy. Twierdzą, że żurnaliści nie interesują się korzeniami ich muzyki, ich biografią, z góry wiedzą wszystko o ich życiu. ***Powinni być psychiatrami, a nie dziennikarzami — mówi Kurt. Ostatnią rzeczą, której potrzebujesz jest publiczne ujawnienie twego wnętrza*** — dodaje perkusista **Dave Grohl.**

Nirvana nie czuje się najlepiej w roli gwiazdy. To, że nagle wszyscy zaczęli traktować grupę jako rockową sławę, denerwuje muzyków.

Jest wiele zespołów lepszych od nas. Czuję się trochę winny, że akurat na nas zwrócono uwagę.

Spokojna egzystencja w małym klubie skończyła się i muzycy są tego świadomi. Teraz, chcąc nie chcąc, jeżdżą po świecie, dając koncerty dla wielkiej widowni. Są pod stałym obstrzałem krytyki, wiedzą, że od show businessu nie da się uciec, ale nigdy nie zapominają o swych źródłach.

Nie wiem, czyni jest Nirvana „oficjalnie" — mówi Kurt Cobain — ale jestem pewien, że czymś więcej niż pustym dźwiękiem. Mam nadzieję, że presja, której jesteśmy poddawani nie zniszczy nas. Sądzę, że potrafimy zaaklimatyzować się w tym wszystkim, a nawet zacząć się bawić — to kwestia kilku miesięcy. Nasza kariera udowadnia, światu komercji, że rzeczywistości nie można ignorować, że ludzie z takich mieścin, jak Aberdeen czy Washington dysponują ogromnym potencjałem. Takie właśnie zespoły pomagają przetrwać kilku milionom fanów, dają im nadzieję i zapomnienie, w odróżnieniu od kilku przemądrzałych dupków.

Ludzie, słuchajcie niezależnych, nie zepsutych kapel — zdarzają się mówić muzycy Nirvany. A oni? Czy są jeszcze undergroundem, czy komercją?

opr. na podst. RIP tkk

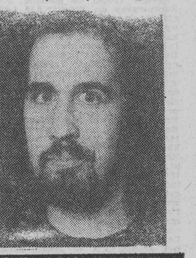

NIUSY

• Legendy tworzą legendy. Tak właśnie (**the Legends**) nazwał się duet weteranów rocka: **David Coverdale** i **Jimmy Page**. Próbują nawet nagrać płytę.

• Znowu dinozaury. Po wielu latach zeszli się ponownie **Emerson, Lake** i **Palmer**. Płyta ukaże się lada dzień.

• Nadal trwa moda na składanki. Ostatnio tego rodzaju wydawnictwa prezentują: **Madness, Foreigner, ZZ Top, The Stranglers**.

• wspomnieniową płytę Również wydał gitarzysta **Jeff Beck** — niegdyś sława rocka i bluesa. Na trzech krążkach 25 utworów, od jazzu do rock and rolla.

• Raper **Ice-T** mówi: ***Byłem w więzieniu i w wojsku. Wolę więzienie.***

• **Dave Mustaine z Megadeth** nazwał swego narodzonego niedawno syna **Justis**. Imię pochodzi od jednego z utworów **Metalliki**.

Lubisz muzykę? Wygraj płytę!

Poznaliśmy laureata pierwszej edycji naszego konkursu. Wśród wielu kuponów, tylko jedna odpowiedź była prawidłowa. Oczywiście bohaterem pytania był **Eric Clapton**, a zwycięzcą konkursu został **Wiktor Doroszkiewicz**, zamieszkały w Białymstoku przy **ul. Piłsudskiego 32 m 29.** Gratulujemy i zapraszamy po odbiór nagrody.

Dziś trzecie pytanie. Przypominamy, że odpowiedzi należy przysyłać na adres **Gazety Współczesnej, ul. Suraska 1, skr. pocztowa 193, Białystok.** Kupony można też składać osobiście w pokoju nr 36.

Jego wielka kariera, rozpoczęta na początku lat osiemdziesiątych, zakończyła się tragiczną śmiercią w ubiegłym roku. Jego gra na gitarze była porównywana do umiejętności Jimiego Hendrixa, jemu też zadedykował swą pierwszą płytę. Trio założone przez bohatera naszej zagadki nosiło nazwę Double Trouble. O kogo chodzi?

Wygraj płytę!

Kupon nr 3

Bohaterem naszej zagadki jest: .....

Imię i nazwisko: .....

Adres: .....

Białostocki BAR Alfabet Rockowy

Od dziś rozpoczynamy publikację Białostockiego Alfabetu Rockowego. Znajdą się w nim wybitne osoby, instytucje i kapele, które zaistniały na regionalnej scenie muzycznej.

ACK — Akademickie Centrum Kultury. Pogierkowski pomnik białostockich dożynek. Niegdyś autentyczne centrum kultury, dziś typowa tancbuda. Tutaj przed laty zaczynały karierę dwa najlepsze i najbardziej znane zespoły w historii regionu — **Kasa Chorych** i jazzowy **Antykwariat.** Z czasem miejsce to zdominowali dyskomani. Do dziś wiek wspomina wina z zawartością SO_2 serwowane przez barmana **Egona.** Obecnie w klubie trudno o dobry instrumentalny wzmacniacz.

AKADEMA — Studencka Rozgłośnia Radiowa. Najbardziej nie wykorzystane studio nagraniowe w byłej **RWPG.** Od czasu, gdy **Akadera** dysponowała w miarę profesjonalnym sprzętem nagraniowym odbyły się raptem dwie sesje. Nic nie wskazuje na zmiany w tej kwestii. **Obecnie pirat.**

ANTYKWARIAT — najlepszy i jedyny jazzowy zespół z prawdziwego zdarzenia w regionie. Laureat prestiżowego festiwalu **Jazz Juniors.** Niestety, grając w Polsce jazz trudno zarobić na chleb. Teraz kilku muzyków **Antykwariatu** przebywa za granicą. Nie zawsze zajmują się graniem. Ważne, że mogą pograć po pracy.

ANDRUKIEWICZ IGNACY — po prostu **Ignac.** Członek znanego kiedyś w Polsce klubu piosenki. Ostatnio pokazał się na festiwalu **Kopyść 92.** Aktualnie bard kolejowy.

ATLANTYDA — efemeryczny zespół rockowy założony kilka lat temu. Był taki moment, kiedy **Atlantyda** miała szansę wystąpić w Opolu. Niestety, do Wrocławia, gdzie odbywała się kwalifikacja zespołów, nie dojechał wokalista. Przez długi czas vocal **Atlantydy** chodził po Białymstoku kanałami.

EUGENIUSZ PTAK

Radio i telewizja

radio

PROGRAM I

Wiadomości: 6.05, 7.00, 8.00, 4.00, 5.00, 6.02, 6.30, 8.05, 9.05, 10.01, 11.01, 13.00, 14.00, 15.00, 16.00, 18.00, 20.00, 21.00, 22.00; 0.10 Muzyka nocą; 5.30 Poranne rozmaitości rolnicze; 6.10 Informacje radia kierowców, 6.30 Przegląd prasy; 6.40 Informacje sportowe, 7.00 Dziennik poranny; 7.15 Punkty widzenia; 7.45 Konkurs „KOT"; 8.00 Przegląd prasy; 8.30 Radio Biznes; 9.00 Lato z Radiem; 11.30 Szkoda gadać; 12.05 Z kraju i ze świata; 12.25 Gorący temat; 12.35 Radio kierowców; 13.05 Nuta sercu bliska; 13.35 Rolnicza antena; 14.05 Muzyczna Jedynka; 16.10 Aktualności; 17.00 Dziennik Radia Watykańskiego; 17.15 System; 17.30 Radio Sat; 18.05 Echo — aud. słowno-muz.; 19.00 Z kraju i ze świata; 19.30 Radio dzieciom; 20.05 Lekcja „Special English"; 20.15 Koncert życzeń; 20.45 Opowiadania Leo Lipskiego; 21.05 Kronika sportowa; 21.30 Wizytówki radiowe; 22.05 Lekcja jęz. angielskiego; 22.20 Wieczory Chopinowskie; 22.00 Dziennik wieczorny; 23.30 Mistrzowie stylu sweet — Tony Bennett; 23.55 Pogaduchy do poduchy.

PROGRAM III

Serwis Trójki co godzinę; 5.00 Zapraszamy do Trójki; 6.15 Lekcja jęz. angielskiego; 6.31 Lokalny informator radiowy; 7.31 Lokalny informator radiowy; 7.45 Informacje sportowe; 8.30 Len Deighton: „XPD"; 8.45 Business news; 9.05 Słuchaj razem z nami — prow. Małgorzata Tulowiecka; 10.05 „Bałtarzwicz — 800 dni"; 11.05 Prowadzi Tadeusz Rusinek; 12.05 W tonacji Trójki — prow. Jerzy Janiszewski; 13.05 Prowadzi Paweł Sztompke; 14.10 Reggae — pieśni wędrowców; 14.50 Folk w pigułce; 15.05 Wakacje na dwóch kółkach; 15.10 Brum; 16.09 Zapraszamy do Trójki; 18.10 Informacje sportowe; 19.05 Jarosław Abramow-Newerly: „Alianci"; 19.35 Muzyczna poczta UKF — prow. Jerzy Janiszewski; 20.15 Puls jazzu; 21.05 Podarunek z ciszy; 22.05 Informacje sportowe; 22.08 Międzynarodowy Rok Mozartowski; 22.54 Lekcja jęz. angielskiego; 23.00 To był dzień; 23.35 W kręgu ballady; 23.50 Margit Sandemo: „Saga o ludziach lodu"; 0.05 Trójka pod księżycem — prow. Andrzej Samson

PR BIAŁYSTOK
TO TWOJE RADIO
UKF 72,8 MHZ
72,68 MHZ

5.00 Przebudzanki; 5.15 Głos Ameryki dla Radia Białystok; 5.30 Kurier Poranny — prow. A. Godlewski; 6.00 Wiadomości; 7.00 Wiadomości; 8.00 Wiadomości; 8.30 Audycja dla niepełnosprawnych; 8.30 Pod znakiem Pogoni (powt.); 8.45 Radio Lato — prow. K. Kurtaniuk; 10.15 Odwracanie kota — tel. St. Kurka; 13.15 Z Polszczyzną za pan brat; 14.00 Radio bezrobotnych — prow. Z. Smyk; 16.00 Regionalna Popołudniówka Radiowa; 16.20 Zadzwoń do nas: 230-70 — prow. B. Ciruk; 18.00 Kalejdoskop dnia; 18.30 Rock po polsku (CD) — prow. K. Żurakowski; 19.45 Pod znakiem Pogoni; 19.00 Wiadomości; 19.10 Teresa Kudelska zaprasza; 20.00 Wiadomości; 22.00 Światowy serwis BBC; 23.00 Nocne granie (CD) — prow. K. Żurakowski; 23.55 Wiadomości na dobranoc.

telewizja

PROGRAM I

8.00 „Dzień dobry" — poranny magazyn rozmaitości
9.00 Wiadomości poranne
9.10 „Domowe przedszkole"
9.35 Porozmawiajmy o dzieciach
9.40 Program dnia
9.45 „Giełda pracy — giełda szans"
10.00 „Pod jednym dachem" — serial prod. czech.
10.45 „Giełda pracy — giełda szans"
11.00 Smak ryb — reportaż
11.15 „Kultura ludowa" — Konteksty
12.00 Wiadomości
12.10 Program dnia
12.15 „Lumen" — Z życia wspólnot chrześcijańskich
12.45 „Rodzina rodzinie" — Prawo do życia
13.15 „Zerwana nić" — film dok.
13.35 „Swiat jest jeden" — „Lucia" — dramat filmowy
15.05 „Narodziny firmy" — elementarz przedsiębiorczości
15.20 „Na Sybir" — film dok.
15.40 „Lumen" — Z życia wspólnot chrześcijańskich
16.10 Program dnia
16.15 Dla młodych widzów: „A vista" — quiz muzyczny
16.45 Kino nastolatków: „Partnerzy" — serial prod. USA
17.15 Teleexpress
17.35 „Klinika zdrowego człowieka" — „Przed wakacjami, czyli pierwsza pomoc"
18.00 „Bill Cosby Show" — serial prod. USA
18.30 „Rewizja nadzwyczajna" — powrót premiera Jankowskiego
19.00 Dziesięć minut dla ministra pracy
19.15 Dobranoc: „Opowieści upierzonego węża"
19.30 Wiadomości
20.05 Studio Sport — Finał Pucharu Polski w piłce nożnej
21.55 Program publicystyczny
22.10 „To nie jest sprawiedliwe" — Dziecko w konflikcie z prawem
22.45 Wiadomości wieczorne
23.00 „Dom" — serial prod. TP

PROGRAM II

7.30 Panorama
7.40 „Rano"
8.10 „Piłkarze" — serial anim. prod. jap.
8.35 „Świat kobiet" — magazyn
9.00 Program lokalny
9.30 „Rano"
9.40 „Pokolenia" — serial prod. USA
10.00 CNN — Headline News
10.15 „Gospodarka USA" — serial dok. prod. USA
11.15 „Rano"
15.45 Powitanie
15.50 „Piłkarze" — serial anim. prod. jap.
16.15 Sport — Gem, set, mecz — magazyn tenisowy
16.30 Panorama
16.40 „Meandry architektury" — „Wysoko czy nisko"
17.00 Losowanie gier liczbowych Totalizatora Sportowego
17.05 „Wojciech Fanger — notatki z wystawy" — film dokum.
17.45 „Kwiat paproci" — Noc Świętojańska w ludowej tradycji
18.00 Program lokalny
18.30 „Dick Turpin" — serial prod. USA
19.00 „Pokolenia" — serial prod. USA
19.20 Wywiad „Dwójki"
19.30 „Klejnoty w koronie" — reportaż o zbiorach Muzeum Sztuki Użytkowej w Poznaniu
20.00 „Odlecieć stąd" — serial obycz. prod. USA
20.55 „Miniatury" — Artystyczna ceramika europejska w zbiorach polskich
21.00 Panorama
21.25 „Ekspres reporterów"
22.00 Rewelacja Miesiąca: Rossini w Wersalu
23.40 „Nowa rzeczywistość artystyczna"
24.00 Panorama

telewizja rosyjska

3.55 Program na dziś; 4.00 Wiadomości; 4.30 Poranna gimnastyka; 4.30 Poranek — pr. inf.-muz.; 6.50 Poranna gimnastyka; 7.00 Wiadomości; 7.30 Bogaci też płaczą — serial meksykański; 8.50 Filmy animowane; 9.30 Włoszczyzna — film dok.; 10.00 Wiadomości (wersja dla niesłyszących); 12.10 Telemikst; 12.55 Notes; 13.00 Wiadomości; 13.25 Teraz i wówczas; 13.55 Zadanie z trzema niewiadomymi, odc. 1 — film białoruski; 15.00 Rock-Max; 16.00 Wiadomości; 16.25 Studio „Polityka"; 17.00 Bogaci też płaczą — serial meksykański; 17.45 Byłem szczęśliwym człowiekiem: A. Popow; 18.45 Dobrzańocka; 19.00 Wiadomości; 19.35 400 pałkusów Wilginii, odc. 2 — film francuski; 20.30 Portret na tle: Zelu Żelew; 21.10 Farmer — 92 — międzynarodowy festiwal muzyki country; 22.00 Wiadomości; 22.25 Miłość od pierwszego wejrzenia — turniej telewizyjny; 23.05 Dużo muzyki; 23.55 Zadanie z trzema niewiadomymi, odc 1; 1.00 Zakończenie programu.

TV SAT

EUROSPORT

9.00 Igrzyska Paraolimpijskie; 10.00 Hokej na trawie: turniej w Milton Keynes; 11.00 Koszykówka: mistrzostwa Europy drużyn klubowych; 12.30 Koszykówka: mistrzostwa Europy drużyn klubowych; 14.00 Tenis; 17.00 Tenis: przegląd wydarzeń; 18.00 Wyścigi ciężarówek w Kemorze w Czech-Słowacji; 18.30 Automobilizm: Rajd Niemiecki; 19.00 Wyścigi kartingowe o mistrzostwo Europy w Mariembourgu w Belgii; 20.00 Histeria: Igrzysk Olimpijskich: Melbourne 1956; 21.30 Wiadomości; 22.00 Piłka nożna: mecz półfinałowy mistrzostw Europy (powt.); 23.30 Wyścigi ciężarówek; 0.00 Automobilizm: Rajd Niemiecki; 0.30 Wiadomości.

SCREENSPORT

8.00 Eurobics; 8.30 Triathlon: zawody w Nicei; 9.00 Lekka atletyka: przedolimpijskie zawody eliminacyjne reprezentacji Niemiec; 10.30 „Go"; 11.30 Eurobics; 12.00 Bilard; 14.00 „Barcelona"; 15.00 Eurobics; 15.30 Automobilizm: wyścigi DMT; 16.30 Wyścigi na żużlu: mecz Szwecja — Dania; 17.30 Automobilizm: wyścigi w Australii; 18.30 Kregle: zawody w Rijswijk w Holandii; 19.30 Jeździectwo: konkurs skoków w Bethune we Francji; 20.30 Wyścigi formuły 2 w Donington w Anglii; 21.30 „Tengo"; 22.00 Golf: US Open; 0.00 Wyścigi na żużlu: mecz Szwecja — Dania; 2.00 Automobilizm: wyścigi DMT.

PRO 7

9.30 Kobra, przejąć; 10.30 Trio mit vier Faeusten; 11.25 Casanowa junior; 13.05 Police Affair; 14.00 Ogród złego; 15.40 Bumpers Revier; 16.30 Siostry; 17.30 Trick 7; 19.10 Hardball; 20.00 Wiadomości; 20.15 Jane i zagubiony skarb; 22.05 Jake und McCabe; 23.00 Tymczasowa rozrywka; 23.45 Tapeheads; 1.20 Wiadomości; 1.30 Nocny sokół; 2.25 Wiadomości; 2.35 Wielkie żarcie; 4.45 Wiadomości; 4.55 Hitchhiker.

RTL PLUS

8.55 Owen Marshall; 9.50 Piękni i bogaci; 10.15 Dr med. Marcus Welby; 11.05 Tic Tac Toe; 11.30 Pojedynek rodzinny; 12.00 Punkt 12; 12.30 Gry życia; 13.15 California Clan; 14.05 Historia Springfieldów; 14.50 Szef; 15.45 Chips; 16.40 Ryzykowne!; 17.15 Der Preis ist heiss; 17.45 Glueck am Drueckeer; 18.00 Elf 99; 18.45 Aktualności; 19.15 Explosiv — mag.; 19.45 Dobre czasy, złe czasy; 20.15 Zamek nad jeziorem Słów; 21.15 Na śmierć i życie Policyjne asy w akcji; 22.15 Gwiazda TV; 23.00 Właśnie Alaska!; 23.55 Aktualności; 0.05 Airwolf; 1.00 Straszne miła rodzina; 1.30 Szef; 2.30 Dr med. Marcus Welby; 3.30 Explosiv; 4.00 Chips; 4.50 Dobre czasy, złe czasy; 5.15 Krańcowe przypadki.

Co, gdzie, kiedy?

TEATRY

Teatr Dramatyczny im. Al. Węgiercki w Białymstoku — „Polowanie na karaluchy" (mała scena), godz. 18. „List z Ameryki" (Muzeum Wsi Białostockiej), godz. 21.

Białostocki Teatr Lalek — nieczynny

KINA W BIAŁYMSTOKU

„Pokój" — „Komando Foki" (USA, l. 15), godz. 16.30, 18.30. „Mucha" (USA, l. 15), godz. 13, 17.30, 19.30

„Ton" — „Podwójne uderzenie" (USA, l. 15), godz 11, 17.30. „Sypiając z wrogiem" (USA, l. 15) godz 13, 15.30, 19.30 (oba filmy ostatnie dni).

„Forum" — „Pół żartem, pół serio" (USA, l. 15), godz. 15, „Tańczący z wilkami" (USA, l. 15), godz. 17, „Nieustające wakacje" (USA, l. 15), godz. 20.

„Syrena" — „Robin Hood" (USA, l. 15), godz 11 „Kornblumenblau" (pol., l. 15), godz. 16, „Stowarzyszenie umarłych poetów" (USA, l. 15), godz. 18. „Tańczący z Wilkami" (USA, l. 15), godz. 20.

KINA W WOJEWÓDZTWACH

BIAŁOSTOCKIM

Bielsk Podlaski „Zmicz" — „Jak to się robi w Chicago" (USA, l. 15).

Siemiatycze „Chrobry" — „Szeherezada" (USA, l. 15).

Sokółka „Sokół" — „Ostatni skaut" (USA, l. 15).

ŁOMŻYŃSKIM

Łomża „Millenium" — „Syreny" (USA, l. 15), godz. 17, 19. „Czerwona Wenecja" (franc.-włoski, l. 15), godz. 21.

Kolno „Wrzos" — „Cocon" (USA, l. 15).

Wysokie Mazowieckie „Wars" — „Wielki błękit" (USA, l. 15).

SUWALSKIM

Suwałki „Bałtyk" — „Rejs" (pol., l. 15).

Augustów „Iskra" — „Ptaszek na uwięzi" (USA, l. 15).

Ełk „Polonia" — „Sam w domu" (USA, l. 15).

Goldap „Sambia" — „Spokojnie tatuśku" (USA, l. 15).

Kowale Oleckie „Pionier" — „Rykoszet" (USA, l. 15).

Olecko „Mazur" — „Hook" (USA, l. 15).

Ryn „Łabędź" — „Wyznawcy zła" (USA, l. 15).

GALERIA

Białostockie Towarzystwa Przyjaciół Sztuk Pięknych, ul. Warszawska 25 czynna od wtorku do piątku w godz 13—17. Ekspozycja stała prac członków Towarzystwa

W razie wypadku

Policja — tel. 997
Straż Pożarna — tel. 998.
Pogotowie Elektryczne — tel. 991
Pogotowie Gazowe — tel. 992.
Pogotowie Techniczne Wodociągów — tel 994
Informacja o usługach — tel 75-33-33.

SŁUŻBA ZDROWIA

W BIAŁYMSTOKU

Pogotowie Ratunkowe, ul. Poleska 89, tel. biura werwań 990, 999, 324-192 (informacje Pogotowia tel. 32-222

Ambulatorium Pogotowia, ul. Poleska 89:

— Pediatryczne — czynne w dni robocze w godz. 18—7 w wolne soboty w godz 15—7, w niedziele i święta w godz. 7—7,
— Internistyczne — czynne codziennie przez całą dobę.
— Stomatologiczne czynne w dni robocze w godz 19—7 w wolne soboty w godz. 15—7, w niedziele i święta w godz. 7—7.

Gabinety Zabiegowe:

— Internistyczny dla dorosłych — czynny codziennie przez całą dobę,
— Gabinet dla dzieci czynny w dni robocze w godz 18—7 w wolne soboty w godz 15—7, w niedziele i święta w godz 7—7.

Ambulatorium Chirurgiczne dla dorosłych — ul. I Białowiży 11 tel. 240-41

Ambulatorium Chirurgii Dziecięcej, ul Wołodyjowskiego 2a.

„Hospicjum" Punkt Konsultacyjny Towarzystwa Przyjaciół Chorych, ul Świętojańska 1c. tel. 415-697 — czynny w poniedziałki i czwartki w godz 15—17

APTEKA

(ostry dyżur)

Ul. Malmeda 12

SZPITALE

DYŻURY CODZIENNE

Woj. Szpital Zespolony im. J Śniadeckiego, ul M Skłodowskiej-Curie 26, tel. 216-21 do 26 i 270-41 — dyżuruje rehabilitacja oraz oddziały dziecięce: chirurgia, reanimacja, laryngologia, wewnętrzny.

Woj Szpital Specjalistyczny im. K. Dłuskiego ul Żurawia 14 do godz. 15 tel 417-570 i 417-694, po godz. 15 tel. 417-692 dyżurują oddziały gruźlicy dziecięcej szlucznej nerki, zakaźny dorosłych

Specjalistyczny Dermatologiczny, ul Św Rocha 3 tel 219-06

Szpital Onkologiczny, ul Ogrodowa 12, tel 417-100

OSTRE DYŻURY W DNIU 24.VI.1992 R.

CHIRURGIA, REANIMACJA KARDIOLOGICZNA, WEWNĘTRZNY, LARYNGOLOGIA, OKULISTYKA, NEUROLOGIA ZAKAŹNY DZIECIĘCY — **Woj. Szpital Zespolony im. J. Śniadeckiego**, ul M Skłodowskiej-Curie 26, tel. 216-21 do 26 i 270-41.

POŁOŻNICTWO — **Specjalistyczny ZOZ im M. Skłodowskiej-Curie**, ul. Warszawska 13, tel 417-100

ODDZIAŁ GRUŹLICY — **Specjalistyczny P Gruźliczy ZOZ**, ul. Warszawska 13, tel 412-952.

W ŁOMŻY

Pogotowie Ratunkowe — tel. 999 oraz 32-33.

Pogotowie Chirurgiczne — Szosa Zambrowska 1/27 — czynne całą dobę

Woj. Szpital Zespolony, ul M Skłodowskiej-Curie 1, tel. 24-01.

Apteka (ostry dyżur), ul. Giełczyńska 1 tel 32-44

W SUWAŁKACH

Pogotowie Ratunkowe — tel 999.

Woj. Szpital Zespolony, ul Gwardii Ludowej 60 tel 62-546

Apteka (ostry dyżur), ul. Kopernikiej 3, tel 20-91.

TELEFONY ZAUFANIA

Białystok — tel 988 — czynny codziennie w godz 16—8

Łomża — tel. 988 — czynny w poniedziałki, środy i piątki w godz. 16.30—21.30.

INFORMUJE SIĘ, ŻE

sprzedaż biletów miesięcznych na przejazd autobusami komunikacji miejskiej w Białymstoku na miesiąc lipiec 1992 r., prowadzona jest w kasach Zakładu Obsługi Komunikacji Miejskiej, ul. Składowa 11, godz.: 7.00—16.30 (w sobotę 27 czerwca w godz. 8.00—14.00).

W okresie od 25 czerwca 1992 r. do dnia 3 lipca 1992 r. uruchamia się sprzedaż w następujących punktach miasta:

— hall Urzędu Miejskiego, ul. Słonimska 1, godz. 9.00—16.00;

— Dom Myśliwego i Wędkarza, ul. Jurowiecka 33, godz. 9.00—16.00;

— hall PP „Polmozbyt", ul. Zwycięstwa 10, godz. 9.00—15.30.

k 2228-1

WAMAX
oferuje najtaniej:
✔ cement, wapno, papa, lepik ✔ wełna mineralna, styropian ✔ dachówka ceramiczna i blaszana ✔ stal zbrojeniowa żebrowana i gładka ✔ blacha ocynkowana i trapezowa malowana ✔ cegła klinkierowa kl. 350 ✔ rewelacyjne podgrzewacze wody użytkowej, gazowe i elektryczne włoskiej firmy "LIKO" ✔ kotły c.o. na olej, gaz oraz palniki ✔ materiały do centralnego ogrzewania podłogowego oraz wody zimnej i ciepłej ✔ rewelacyjne płytki podłogowe i okładzinowe ✔ pokrycia dachowe "ONDULINE"
PPUH "WAMAX" sp. z o.o.
Białystok
ul. Sienkiewicza 44/46
II piętro, tel. 410-416
Zg 3740-0

Spółdzielnia Transportu Wiejskiego Wilkasy k. Giżycka ogłasza przetarg pisemny w formie wyboru ofert na:

— dzierżawę stacji paliw położonej w Wilkasach przy ul. Olsztyńskiej 1, (trasa Giżycko—Mrągowo) oraz sklepu z częściami zamiennymi.

Pisemne oferty należy składać pod adresem Spółdzielni w terminie 7 dni od daty ukazania się ogłoszenia. Zastrzega się prawo wyboru oferenta oraz unieważnienia przetargu bez podania przyczyn.
Informacje telefoniczne pod nr. 39-91 Giżycko.

k 2231-1

Spółdzielnia Mieszkaniowa w Olecku

zawiadamia zarejestrowanych kandydatów tut. Spółdzielni zainteresowanych uzyskaniem mieszkań na warunkach własnościowego prawa do lokalu, że rozpocznie realizację budynku mieszkalnego za środki własne przyszłych użytkowników na osiedlu Batorego w Olecku. W budynku tym występują mieszkania kat. M-3 i M-4.

Kandydaci zainteresowani tą formą budowy mieszkań winni w terminie do dnia 3 lipca 1992 r. zgłosić się w dziale członkowsko-mieszkaniowym p. nr 7 Spółdzielni Mieszkaniowej w Olecku, ul. Nocznickiego 2.

k 2230-1

Panu inż. Jerzemu Sokołowskiemu
dyrektorowi WPRDBK
w Białymstoku
z powodu śmierci
M A T K I
wyrazy głębokiego współczucia składają
pracownicy WDDM Białystok
g 6438-1

„KONTRAKT"
Wysokie Mazowieckie, ul. 1 Maja 24
tel. 32-26

Jedyny przedstawiciel
w regionie północno-wschodnim
firmy RIO MARE

oferuje:

— tuńczyk w oliwie z oliwek
— tuńczyk z fasolą
— tuńczyk z groszkiem
— tuńczyk naturalny (w sosie własnym)
— sałatka z tuńczyka

k 2229-0

UWAGA — OKAZJA !
ZA GOTÓWKĘ I NA RATY
KUPISZ

- SKODĘ FAWORIT z ulgą celną — w zamian za przedpłatę na Fiata 126P lub FSO 1.5
- POLONEZA CARO
- FIATA 126P
- ŁADĘ SAMARĘ
- CINQUECENTO — na obligacje
- PRZYCZEPY KAMPINGOWE I BAGAŻOWE z Niewiadomową!

MOTOZBYT EŁK
ul. Suwalska 77, tel. 41-81 i 43-00

k 2227-0

TANIEJ NIŻ SAMOCHODEM
SAMOLOTEM z SUWAŁK
do WILNA

Informacje i bilety w firmie
„O M E G A"
Suwałki, ul. Ciesielska 15 (obok UW)
tel. 27-14

Sg 5478-0

Likwidator Rolniczej Spółdzielni Produkcyjnej w Koboskach
Biuro Pomocy Prawnej „PRAWNIK", ul. Dworna 23 18-400 Łomża
ogłasza otwarcie likwidacji Spółdzielni.
Wzywa się wierzycieli do zgłaszania wierzytelności pod adresem likwidatora w terminie 6 miesięcy od ogłoszenia.

Łg 4984-1

Budowlana Spółdzielnia Pracy „REMBUD" w Sokółce, ul. Kresowa 60 ogłasza przetarg nieograniczony na sprzedaż środków trwałych:

1.	Spychacz T 100 M3	— 1 szt.	— 25 mln zł
2.	Przyczepa dłużycowa 10 t	— 1 szt.	— 10 mln zł
3.	Agregat tynkarski	— 2 szt.	— po 12 mln zł
4.	Winda WBT 3-600	— 1 szt.	— 10 mln zł
5.	Żurawik ŻB-1,5	— 1 szt.	— 6 mln zł
6.	Zbiornik na cement	— 5 szt.	— po 3 mln zł
7.	Barakowozy	— 3 szt.	— po 3,5 mln zł
8.	Betoniarki 400 l.	— 2 szt.	— po 3 mln zł
9.	Przenośnik taśmowy	— 1 szt.	— po 5 mln zł
10.	Nożyce mechaniczne	— 2 szt.	— po 1,5 mln zł
11.	Spawarka EW-23u	— 1 szt.	— 2,5 mln zł
12.	Zbiornik do grzania lepiku	— 1 szt.	— 1,2 mln zł
13.	Stojaki do płyt OWT	— 8 szt.	— po 1,2 mln zł
14.	Piła mechaniczna ramowa	— 1 szt.	— 5 mln zł

Posiadamy do sprzedaży stal dwuteową, płaską i kątową, śruby, gwoździe, części do maszyn budowlanych, przewody elektryczne, okucia stolarskie.
Przetarg odbędzie się w dniu 14.07.1992 r., godz. 10.
Wadium w wysokości 10 proc. ceny wywoławczej należy wpłacić do kasy Spółdzielni najpóźniej w dniu przetargu do godz. 9.
Ww. sprzęt można oglądać w godz. 7—14.
Spółdzielnia zastrzega sobie prawo unieważnienia przetargu bez podania przyczyn.

g 6434-1

Komornik Sądu Rejonowego w Giżycku, Rewir II w Węgorzewie zawiadamia, że na wniosek BGŻ Giżycko z dnia 9.06.92 r. odbędzie się licytacja w dniu 29.06.92 r. o godz. 10 w PGR Kaczorówka, następujących ruchomości:

Lp.	Nazwa ruchomości	Suma oszacowania zł
1.	Spawarka „Bester"	3.428.126
2.	Myjnia UMP-95	9.776.510
3.	Rozrusznik ZSR-400T	2.648.934
4.	Koparko-spycharka „Belarus"	37.367.769
5.	Pług CSRS	8.154.048
6.	Siewnik zbożowy	8.803.528
7.	Rozsiewacz nawozów	10.640.000
8.	Kosiarka E-301	18.933.860
9.	Kombajn-Bizon	30.332.484
10.	Kombajn-Bizon	50.863.083
11.	Prasa Z-224	5.410.510
12.	Prasa Z-230	14.070.230
13.	Kopaczka Z-609/4	4.404.442
14.	Stertownik SEG-12	822.446
15.	Sortownik do ziemniaków	3.151.551
16.	Ładowacz TUR-5	7.370.263
17.	Belka nośna	5.239.080
18.	Siekarnia E-281	2.293.633
19.	Opryskiwacz Pilmet	15.527.029
20.	Kombajn „Bizon"	106.333.333
21.	Siekacz do okop.	1.882.000
22.	Ciągnik C-360	8.647.056
23.	Ciągnik C-360	8.647.056
24.	Ciągnik C-360	16.351.281
25.	Ciągnik C-360	17.658.408
26.	Ciągnik C-1212	10.057.629
27.	Ciągnik C-1214	11.416.002
28.	Ciągnik C-1214	15.682.236
29.	Ciągnik C-1222	39.436.461
30.	Ciągnik U-1614	50.817.765
31.	Przyczepa D-55	26.243.154
32.	Przyczepa T-088	7.638.822
33.	Przyczepa T-088	7.638.822
34.	Wóz asenizacyjny 507/2	6.135.858
35.	Wóz asenizacyjny HTS-100	32.495.750

Licytacja może być unieważniona bez podania przyczyny.

k 2199-0

JĘZYK
Niemiecki Angielski
Wakacyjny, intesywny kurs w lipcu
— 80 godzin (4 godziny dziennie)
— dla początkujących i średnio zaawansowanych
— małe grupy przedpołudniowe lub popołudniowe
Organizator: Międzywojewódzki Ośrodek Doskonalenia Kadr
Informacje: tel. 321-626 i 439-513
Zgłoszenia do dnia 26 czerwca br.

k 2215-1

PAŃSTWOWE GOSPODARSTWO ROLNE w Baniach Mazurskich w likwidacji, ogłasza przetarg nieograniczony na:

		cena	szt.
1.	Sam. dostawczy Tarpan 227	12 mln	1
2.	Koparko-ładowarka T 174/2	28—42 mln	2
3.	Ciągnik Ursus C-330M	32 mln	1
4.	Ciągnik Ursus C-360-3P	23—32 mln	3
5.	Ciągnik Ursus C-360	22 mln	1
6.	Ciągnik Ursus C-385A z ładow. TUR5	32 mln	1
7.	Ciągnik Ursus C-385	24—25 mln	2
8.	Ciągnik gąsienicowy DT-75M	16—22 mln	3
9.	Sieczkarnia samobieżna E-281	31—41 mln	2
10.	Kosiarka samobieżna E-301	13—23 mln	4
11.	Kosiarka rotacyjna Z-036	6— 9 mln	3
12.	Ładowacz T-214	9—12 mln	5
13.	Wóz asenizacyjny	8—20 mln	6
14.	Brona talerzowa U-236	6—12 mln	4
15.	Czyszczalnia K-531A	12 mln	1
16.	Kopaczka do ziem. Z-609/2	7 mln	1
17.	Przyczepy technologiczne T-088	11—12 mln	9
18.	Przyczepy transportowe	2—15 mln	18
19.	Przyczepy samozbierające T-050	14 mln	5
20.	Samochód dostawczy Żuk A-13	8 mln	1
21.	Masz. do zbioru kamieni ZSRR	11 mln	2
22.	Siewnik punktowy S-057	56 mln	1
23.	Siewnik zbożowy SO-52/1	6 mln	2
24.	Prasa zwijająca Z-230	19—20 mln	3
25.	Tokarka TUE-35	9 mln	1
26.	Pług 5-skib. 5 PHX, 6PHX, Atlas	8—10 mln	6
27.	Rozdrabniacz bijakowy H-113/5	7 mln	2
28.	Odmularka Tracz-2	38 mln	1
29.	Koparko-spycharka PO-8	16 mln	1
30.	Samochód terenowy UAZ-469B	10—13 mln	2
31.	Sieczkarnia Z-320	6 mln	1
32.	Roztrząsacz oborn. N-218	5 mln	1
33.	Przenośnik pneumat. PT-200E	11 mln	1
34.	Piła ramowa do metali PM-120	8 mln	1
35.	Ładowacz czołowy TUR-5	8—19 mln	2
36.	Zaprawiarka do ziarna	12 mln	1
37.	Ciągnik Kirowiec K-700A	40 mln	1
38.	Przetrząsaczo-zgrabiarka Z-211	5 mln	1
39.	Ciągnik Ursus-1201	34 mln	1
40.	Ciągnik Ursus-1204	40 mln	1
41.	Ciągnik Ursus-1604	42 mln	1
42.	Samochód Star 3W 200	38 mln	1
43.	Przyczepa HW-6011	8 mln	1
44.	Przyczepa D-83 cyst.	12 mln	1
45.	Ciągnik C-360	15 mln	1
46.	Samochód Star 244RS	42 mln	1
47.	Młot sprężynowy	9 mln	1
48.	Wiele sprzętu uprawowego wartości poniżej 5 mln		

Przetarg odbędzie się w dniu 30.06.1992 r. o godz. 10 w świetlicy przedsiębiorstwa. Szczegółowe wykazy maszyn są do wglądu w poszczególnych zakładach oraz w dyrekcji PGR.
Przystępujący do przetargu winni wpłacić wadium w wysokości 10 proc. ceny wywoławczej co najmniej 2 godz. przed przetargiem.
Zastrzega się unieważnienie przetargu bez podania przyczyn.

p 390-1

Po walce do ostatniej kropli...

Duńska sensacja

Takie piłkarskie widowiska można oglądać zawsze. Futboliści Danii i Holandii uraczyli w ubiegły poniedziałek komplet widzów na stadionie Ullevi w Goeteborgu i miliony kibiców przy telewizorach wspaniałym, emocjonującym i dramatycznym spektaklem. Duńczycy potwierdzili wcześniejsze opinie, że są rewelacją mistrzostw. W uporczywej walce z utytułowanymi rywalami — Holandią wygrali rzutami karnymi 5:4, po meczu zakończonym po dogrywce 2:2 (2:2, 2:1), zdobywając awans do finału.

O ich sukcesie zadecydowały rzuty karne — 120 minut pełnej napięcia gry nie przyniosło rozstrzygnięcia. Gdy Kim Christofte po raz piąty pokonał Hansa van Breukelena — duńskich kibiców, a także piłkarzy tego kraju opanował szał radości. Duńczycy mieli się z czego cieszyć — na awans do finału zasłużyli. Pokonali dotąd nie pokonaną drużynę holenderską, w której wielu widziało już jeżeli nie najlepszą na świecie, to przynajmniej w Europie — piłkarską reprezentację.

Drużyna Danii włączona została do mistrzostw zamiast Jugosławii, ukaranej sankcjami ONZ. Duńczycy na szwedzkich boiskach udowodnili, że miejsce wśród najlepszych drużyn naszego kontynentu im się należy.

Poniedziałkowy nokturn — to porywający spektakl dla kibiców piłkarskich. Emocje i dramaty, widowiskowy futbol i interesująca dramaturgia wydarzeń. I dramaty osobiste — Kima Vilforta, który zostawił w domu chore dziecko, by cieszyć się ze sportowego sukcesu. Henrika Andersena, który awans do finału swej drużyny przypłacił ciężką kontuzją kolana. Marco van Bastena, który jeszcze wczoraj przez swego trenera Rinusa Michelsa nazwany został najlepszym piłkarzem na świecie, a we wtorek jednym niecelnym strzałem z rzutu karnego zaprzepaścił wysiłek całej swej drużyny...

W finale piłkarskich mistrzostw Europy, w piątek, 26 bm. w Goeteborgu spotkają się Niemcy i Dania. Początek o godz. 20.15.

Wigry — Jeziorak 0:3

W pożegnalnym spotkaniu III ligi Wigry Suwałki uległy Jeziorakowi Iława 0:3 (0:2).

Wigry: Plaga — Siłkowski, Bartosiak, Wierzbicki, Spura — Parafinowicz (40 min. Grigulanis), Mazur, Bałakier, Kropiwnicki — Rańczuch, Kowalewski.

Jeziorak zaprezentował się przed suwalską publicznością jako zespół wyraźnie lepszy. Wigry co prawda wcale nie musiały tego meczu przegrać, jednak zachowanie się suwalskich defensorów zmusiło gości do strzelenia bramek. Najpierw obrońcy nie zareagowali po dośrodkowaniu z prawej strony na pole karne Wigier i Płocki bez problemów umieścił piłkę w siatce. Później gospodarze źle zastawili pułapkę ofsajdową i Pasiak podwyższył na 2:0. Takim wynikiem zakończyła się pierwsza połowa spotkania. Po przerwie, przy wyrównanej grze, goście wykorzystali kolejny błąd obrońców Wigier. Tym razem zawinił Plaga, który nieprecyzyjnym wybiciem piłki spowodował zamieszanie na własnym polu karnym. Zakończenie sezonu w Suwałkach nie wypadło dobrze. Z klubu też dochodzą mało optymistyczne sygnały. Może piłkarska jesień będzie lepsza. (mag)

Hojny dar kibiców i piłkarzy

Futbolowy piknik

Ze wszech miar pożyteczną okazała się inicjatywa byłego działacza Jagiellonii, **Lucjana Maliszewskiego**, zorganizowania meczu pomiędzy drużynami Jagiellonii z roku 1987 i 1992. Dochód z tej imprezy zaproponował L. Maliszewski przeznaczyć wychowankom Państwowego Domu Małych Dzieci w Białymstoku.

I oto wczoraj na stadionie przy ul. Jurowieckiej stanęły dwie reprezentacje.

W zespole 1987 wystąpili: **Sowiński — Dariusz Bayer, Ostrowski, Cezary Kulesza, Lisowski, Czykier, Janusz Szugzda, Bartnowski, Jacek Bayer, Szulżycki i Jakiel.** Na zmiany weszli: **Trudnos, Ambrożej i Romaniuk.**

Natomiast w teamie 1992 grali: **Dymek — Jurkowski, Ambrożej, Zajączkowski, Manelski, Drągowski, Ostrowski, Romaniuk, Grzanka, Sokoł i Sołodownikow.** Na zmiany weszli: **Sawicki, Witkowski, Giedrojć i Głębocki.**

Wygrała drużyna 1992 6:5. Bramki dla zwycięzców strzelili **Grzanka — 3, Drągowski, Sołodownikow i Zajączkowski** a dla pokonanych **J. Bayer — 2, C. Kulesza, Szulżycki i Czykier.**

Walczono dwa razy po 30 minut. W ciągu godziny oglądano kilka ładnych akcji, popisów strzeleckich, efektownych zagrań.

Trzecią kwartę, czyli kolejne 30 minut rozegrali piłkarze 1987 z juniorami Jagiellonii, czyli przyszłością klubu.

Po tej imprezie na konto wychowanków Państwowego Domu Małych Dzieci wpłynie 25 milionów złotych za bilety, 5 mln zł od ludzi dobrej woli oraz towary od różnych firm na sumę 10 mln zł.

Udał się mecz otwartych serc, a oglądało go około 4 tys. widzów. (Let)

II Liga w Olecku!

Wprawdzie z opóźnieniem, ale bardzo miła wiadomość dotarła z Olecka. 13 czerwca br. odbyły się tam baraże o wejście do II ligi w tenisie stołowym mężczyzn z udziałem zespołów Jezioraka Iława, MKS Płońsk i miejscowych CZARNYCH. Tenisiści z Olecka nie dali szans przeciwnikom i uzyskali awans do II ligi.

W spotkaniu z Jeziorakiem odnieśli zwycięstwo 10:2 (punkty zdobyli: **Popkow — 3, Malinowski i Świder po 2, D. Karniej — 1,** oraz deble **Świder — Malinowski i Popkow — A. Karniej.** Mecz z MKS Płońsk toczył się „do jednej bramki" i zakończył się sukcesem Czarnych 10:0, a punktami podzielili się: **Malinowski i Świder po 2, Popkow, Rybak, D. Karniej, A. Karniej** oraz deble **Malinowski — Świder, Popkow — A. Karniej** po 1. Jeziorak, który zajął drugie miejsce pokonał MKS Płońsk 10:6.

Wcześniej awans do II ligi zapewniły sobie tenisistki stołowe tego klubu. Obu zespołom gratulujemy!

Lig więc jest coraz więcej — środków finansowych natomiast jakby mniej i już teraz kierownictwo klubu myśli z niepokojem o zbliżających się wyjazdach na ligowe mecze. (ZD)

Koryciński maraton

W minioną niedzielę na trasie Korycin — Janów — Korycin odbył się półmaraton — imprera, która na stałe wejdzie do wojewódzkiego kalendarza imprez. Inicjatorem przedsięwzięcia był wójt gminy Korycin MIROSŁAW LECH w porozumieniu z gospodarzami sąsiedniego Janowa. Jako imprezy towarzyszące zorganizowano biegi dla młodzieży okolicznych szkół podstawowych. Profesjonalna wręcz organizacja i zabezpieczenie trasy jest zasługą ludzi dobrej woli — Straży Pożarnej, Policji i nauczycieli szkół podstawowych. Impreza miała charakter międzynarodowy, gdyż wystartowali też uczniowie Szkoły Mistrzostwa Sportowego z Jonawy (Litwa).

W biegu głównym zwycięstwo odniósł MARIUSZ KAMIŃSKI (Juvenia) — 1:12.20, przed Janem Frelingiem (LZS Kuźnica) — 1:13.39. Trzecie miejsce ex aequo zajęli Jerzy Mydlarz (Centrum Sportu) i Eugeniusz Regliński (Kolno) — 1:16.30.

Zwycięzcami biegów dodatkowych zostali: Dziewczęta kl. IV — Małgorzata Kopeć (Zabrodzie), kl. V—VI — Agnieszka Matyskiel (Czerwonka), kl. VII—VIII — Rosita Abramaviciute (Jonawa).

Chłopcy kl. IV — Andrzej Grabała (Zabrodzie), kl. V—VI — Robert Szkiłądź (Białousy), kl. VII—VIII — Marcin Sikora (Suchowola).

Półmaraton ukończyły trzy 15-letnie uczennice z Jonawy, z których najlepsza — **Sonata Bruzaite** uzyskała rezultat 1:42.26 sek.

Na zakończenie — dziesięciu pierwszych zawodników z każdego biegu z rąk wójta Janowa **Mirosława Siwy** i Korycina — **Mirosława Lecha** otrzymało dyplomy pamiątkowe, plakietki i nagrody rzeczowe.

(ZD)

W olimpiadzie inwalidów

Bogdan Bieluczyk mistrzem

W dniach 8—18 bm. w Hrabyne (Czecho-Słowacja, odbyła się I Światowa Olimpiada Szachowa Inwalidów. Startowało 62 zawodników z 9 państw. Patronat nad imprezą objęła żona prezydenta Czecho-Słowacji, **Olga Havlowa.**

Polskę reprezentowali bracia **Bogdan i Tadeusz Bieluczykowie** z RW „Start" w Białymstoku.

Duży sukces odniósł **Bogdan Bieluczyk** wywalczając pierwsze miejsce. Natomiast **Tadeusz** uplasował się na 8 pozycji.

Przed rozpoczęciem Olimpiady Szachowej odbyło się zebranie powołujące J.P.C.A. (Międzynarodową Organizację Szachową Inwalidów). W skład prezydium weszli **Ryszard Rodzik i Tadeusz Bieluczyk** z Białegostoku.

(Let)

35 medali białostockich sportowców

Bardzo udanie wystartowali reprezentanci Białegostoku w mistrzostwach Polski inwalidów w lekkiej atletyce, które odbywały się w Kozienicach (woj. radomskie). W imprezie uczestniczyło 260 zawodników. Białostoczanie zdobyli aż 27 medali: 7 złotych, 9 srebrnych i 11 brązowych. Z naszej ekipy najczęściej na podium stawali: **Krystyna Moryl** — 2 złote i 3 srebrne medale, **Zofia Mielech** — 2 złote, 1 srebrny i 1 brązowy, **Halina Sobolewska** — 2 złote i 1 srebrny oraz **Bronisława Warzecha** — 1 złoty, 2 brązowe. Białystok w punktacji zespołowej zajął 10 miejsce.

Również w mistrzostwach Polski w l.a. niewidomych uczestniczyła ekipa z Białegostoku. Białostoczanie zdobyli osiem medali: 4 złote, 1 srebrny, 2 brązowe. Na podium stanęli — **Waldemar Kikolski** (2 złote medale. Zawodnik ten wystartuje w paraolimpiadzie w Barcelonie), **Krzysztof Zyskowski** (1 złoty, 1 brązowy), **Tadeusz Buraczewski** (1 złoty, 1 brązowy), **Krzysztof Ćwiek** (1 srebrny), **Marek Sewastianiuk** (1 brązowy).

Białystok w punktacji zespołowej zajął 6 miejsce. (mag)

„START" wicemistrzem

Niedawno w Kozienicach odbyły się mistrzostwa Polski głuchych w piłce nożnej. Zawodnicy Startu Białystok wywalczyli tytuł wicemistrza. Dwaj białostoczanie zostali powołani do reprezentacji Polski — **M. Niedźwiedź i J. Grygoruk.** Nasza kadra uczestniczy w eliminacjach do MŚ głuchych w piłce nożnej, które odbędą się w przyszłym roku w Sofii. W pierwszym spotkaniu w Warszawie Polacy zremisowali z Hiszpanią 3:3. (mag)

Gospodarze — najlepsi

W ubiegły weekend zakończył się Memoriał A. i J. Dąbrowskich w zapasach w stylu klasycznym. Wystartowało 89 młodzików z całego kraju. Oto najlepsi w poszczególnych konkurencjach: kategoria do 34 kg — **P. Korpacki** (Ustka); do 37 kg — **R. Worsiński** (Lidzbark); do 40 kg — **P. Piwowarski** (Elbląg); do 43 kg — **G. Żukowski** (Olsztyn), zawodnik ten został uznany najlepszym zapaśnikiem turnieju. Drugie miejsce w tej kategorii zajął **B. Brytczuk** (Podlasie Białystok). Do 47 kg zwyciężył **M. Latarowski** (Warmia Grajewo); do 51 kg — **B. Łupiński** (Podlasie), drugi był **D. Jakubowski** (Warmia); do 55 kg — **W. Atman** (Grodno); do 60 kg — **S. Dutko** (Grodno); drugie miejsce **A. Kosicki**; do 65 kg — **S. Obrycki** (Warmia); do 70 kg — **D. Piec** (Elbląg); do 76 kg — **A. Gościk** (Podlasie); do 83 kg — **A. Salachna** (Ustka); do 95 kg — **K. Kamiński** (Olsztyn).

Drużynowo wygrała ekipa Podlasia przed Metalowcem i Warmią Grajewo.

Organizatorzy pragną podziękować za okazaną pomoc sponsorom — sklepowi MOTO-Łada, sklepowi motoryzacyjnemu przy ul. Hetmańskiej, sklepowi „Saga" i sklepowi „Optimal" oraz przedsiębiorstwu — „Trading-Group". (mag)

Przed barażami o III ligę

Dyplomacja i kamuflaż

Wkrótce czekają nas piłkarskie emocje związane z barażami o III ligę. Wystartują w nich — Warmia Grajewo, zdobywca drugiej lokaty w klasie okręgowej białostocko-łomżyńskiej i Nida Ruciane-Nida, zwycięzca suwalskiej klasy okręgowej. Mecze barażowe rozegrane zostaną 28 czerwca i 5 lipca.

Warmia Grajewo w barażach spotka się ze swą imienniczką z Olsztyna, zaś Nida Ruciane-Nida z Polonią Grodzisk. Pojedynek KS Korsze — Warmia Olsztyn (18 bm. wynik 1:1) był znakomitą okazją do obejrzenia w akcji przeciwników grajewian. Na mecz udała się silna grupa (5 członków Zarządu) z trenerem — Krzysztofem Mioduszewskim.

Nie od rzeczy zatem będzie, krótkie przedstawienie rywali Warmii Grajewo. Olsztyńska Warmia to najstarszy klub w województwie. Rozpoczął działalność w 1945 r. jako klub kolejarski. Z satysfakcją informuję, że jednym z założycieli był ojciec naszego redakcyjnego kolegi Wiesława Jerulanka. To klub 4-sekcyjny — piłka nożna, siatkowa, ręczna oraz badminton. Posiada on wspaniałą bazę — korty tenisowe, halę sportową, hotel, ośrodek sportów wodnych. Prowadzi szeroką działalność gospodarczą. Zgromadził wokół siebie licznych sponsorów — np. piłkarzami opiekuje się znana firma polonijna ROYAL (kosmetyki i chemia gospodarcza). Mimo pytań o kondycję finansową, przedstawiciele klubu nie chcieli na ten temat rozmawiać. Także o szansach drużyny w walce o III ligę unikali odpowiedzi.

Kierownik drużyny — **Sławomir Styżko** powiedział: Bez większych problemów wygraliśmy rywalizację z Granicą Kętrzyn. Nasz zespół jest najmłodszy w klasie okręgowej. W większości grają w nim uczniowie i studenci. Drużyna oparta jest na juniorach, którzy w 1989 r. zajęli 4 miejsce w kraju. Z rutyniarzy występują: Zbigniew Slipiko z Motoru Lublin i Mariusz Lisiecki ze Stomilu. Naszym celem jest oczywiście awans do III ligi.

Również na temat gry przeciwników i szans swej drużyny wypowiedział się trener grajewskiej Warmii — **Krzysztof Mioduszewski.** Olsztynianie to zespół o dobrym wyszkoleniu technicznym. Grają prostą, ale solidną piłkę. Naszym natomiast atutem jest dobra gra (czytaj — pełna mobilizacja) z groźnym przeciwnikiem. Jako przykład niech posłuży mecz z Jagiellonią II. Zespół zdaje sobie sprawę z niepowtarzalnej być może szansy awansu. Czekano na nią 16 lat. Do meczu startujemy z marszu. Po spotkaniu z Włókniarzem przeprowadziliśmy 4 treningi.

J. SARNACKI

Polska — Litwa 1:0

W towarzyskim meczu drużyn do lat szesnastu rozegranym w Ełku, Polska pokonała reprezentację Litwy 1:0 (0:0). Bramkę strzelił zawodnik SKS 5 Suwałki **Marek Krzywicki.**

Spotkanie toczyło się w ciężkich warunkach atmosferycznych. Panujący upał sprawiał piłkarzom wiele problemów. Pierwsza połowa meczu upłynęła pod znakiem spacerowego tempa gry.

Po przerwie Polacy zagrali ze sprzyjającym wiatrem. Dzięki temu zyskali przewagę. Udokumentowaniem jej była bramka strzelona w 67 min. przez Krzywickiego.

(mag)

Pływalnia MWOS dostępna

W dniach 25 czerwca — 15 lipca kryta pływalnia Międzyszkolnego Wodnego Ośrodka Sportowego w Białymstoku (ul. Zwycięstwa 28) będzie otwarta dla wszystkich chętnych. Wstęp płatny.

Bliższych informacji udziela MWOS, tel. 511-936.

„GAZETA WSPÓŁCZESNA" — dziennik regionalny Redaguje kolegium. Wojciech Jarmołowicz (p.o redaktora naczelnego) Wiesław Janicki Maria Kaczyńska Grzegorz Daszuta
WYDAJE: „Kresy BG" spółka z o.o. prezes ADAM DOLISTOWSKI tel 209-35
ADRES: Białystok ul Suraska 1 skr poczt 193 telex 85-2106 fax 232 45 P o redaktora naczelnego — tel 277-10 sekretariat redakcji — tel 215-68 magazyn „TYDZIEŃ" tel 226-23 DZIAŁ INFORMACJI tel 211 18 i 232 41 DZIAŁ PUBLICYSTYKI tel 253 66 DZIAŁ SPORTOWY tel. 223-17 FOTOREPORTERZY tel 232-42 REDAKCJA NOCNA tel 753-281 KOREKTA tel 752-817 BIURO OGŁOSZEŃ tel 251-166
ODDZIAŁY Łomża Aleja Legionów 7 tel 56-97 SUWAŁKI ul Kościuszki 32 tel 5[illegible] i 30-00
Druk: BIAŁOSTOCKIE ZAKŁADY GRAFICZNE
Drukował: STANISŁAW ARENDT
Redaktor wydania — TOMASZ KLESZCZEWSKI
Redaktor depeszowy — ELŻBIETA SŁUPSKA
Kierownik korekty — WANDA BOCHENKO
Za treść ogłoszeń redakcja nie odpowiada