Wojewódzka Biblioteka Publiczna im. Łukasza Górnickiego w Białymstoku
Nr ..... CZYTELNIA PRASY w Białymstoku

JUŻ w NIEDZIELĘ, w Zwierzyńcu, od godz. 13
PRIMA APRILIS z „GW" Szczegóły na str. 2

GAZETA WSPÓŁCZESNA
DZIENNIK REGIONALNY

Nr 65 (12 462)
Wyd. 1,
Cena 1000 zł

BIAŁYSTOK, ul. Suraska 1
ŁOMŻA, Al. Legionów 7
SUWAŁKI, ul. Kościuszki 32

CZWARTEK
2 KWIETNIA 1992 R.
Władysława, Franciszka, Arona

Małe szanse wielkich planów

CENTRUM W DOMU MODLITWY

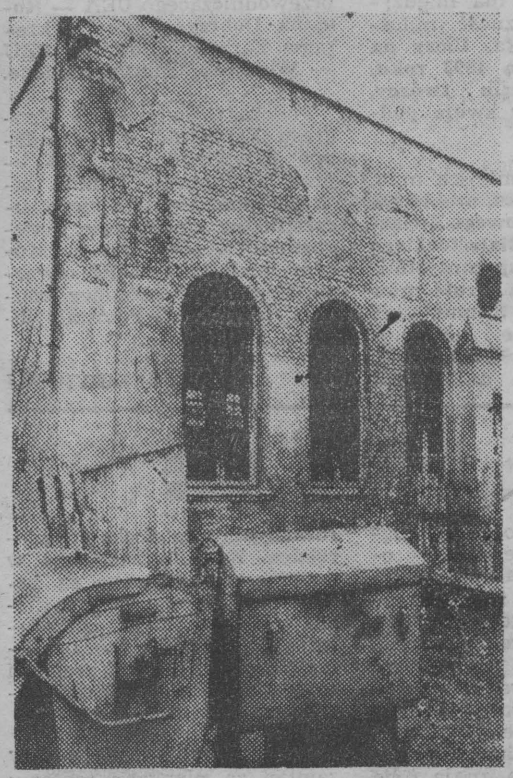

Przed pięcioma laty rozsnuto wizję Białegostoku — esperanckiej Mekki, do której entuzjaści tego ruchu przybywaliby z całego świata i zostawiali duże pieniądze. Ułatwić to miało wzniesione tu Światowe Centrum Esperanta. Cała para poszła w gwizdek, bo nikt nie wyłożył ani grosza.

CHCĄC RATOWAĆ prestiż miasta ówczesny prezydent Białegostoku, **Zbigniew Zdrojewski**, nie bez udziału i wsparcia wicewojewody **Jerzego Wiktora Sleżaka**, ofiarował esperantystom do czasu wybudowania owego światowego kompleksu nauki, kultury i oświaty, zabytkowy pałacyk w Dojlidach. Jednak ówczesny wicewojewoda **Ślarzyński** nie dopuścił do sfinalizowania obietnicy zakomunikowanej na międzynarodowym seminarium esperanckim w Białowieży, choć świadkami byli m.in zarówno wnuk Zamenhofa — **Ludwik Za-**

Ciąg dalszy na str. 2

MOŻE BĘDĄ LEPSZE...

W „Zamierzeniach reformy edukacji do 2000 r." wydanych przez oświatowe ministerstwo widnieje zapis o tworzeniu w szkołach klas integracyjnych, gdzie dzieci zdrowe uczyłyby się i współżyły razem z dziećmi opóźnionymi w rozwoju. Do końca wieku pozostało niewiele czasu, ale w Białymstoku nie chcą odczekać i tych kilka lat. No, bo w imię czego? Jeśli dla dobra dzieci, to nie warto. Czekać oczywiście.

Od września działa już samorządowe Przedszkole Integracyjne przy ul. Proletariackiej. Dzieci przybyło tam więcej niż się spodziewano, w kwietniu zaczną się nowe zapisy, a przedszkolne mury opuści pierwszy rocznik zerowy gotowy do szkoły. I tu zaczynają się problemy. Dzieci zostaną podzielone na szkołę normalną i specjalną.

W swojej kilkunastoosobowej integracyjnej grupie bardzo się zżyły. Zdrowe pomagają tym, które mają wadę słuchu, wzroku czy niezbyt dobrze radzą sobie z chodzeniem. Zdrowych jest więcej, więc rywalizują o to swoje pomaganie. Ciągle słychać: „— Ja powiozę... Ja pomogę... Ja podam..." Zadowoleni są też rodzice, bo ich pociechy rosną jakby lepsze i życiowo mądrzejsze.

W przedszkolu zajęcia indywidualne prowadzą specjaliści od psychologii, rehabilitacji ruchowej, umuzykalnienia, logopedii. W każdej grupie jest 10 dzieci zdrowych i 5 z różnymi schorzeniami. Ważne jest, by chore było sprawne w samoobsłudze i jego rozwój umysłowy pozwalał uczestniczyć we wspólnych zajęciach.

Szkoda więc by tylko na przedszkolu zamknęła się integracyjna edukacja milusiń-

Fot. M. KOŚĆ

Ciąg dalszy na str. 2

Urban mówi NIE

Wczorajszy „Kurier Poranny" poinformował, iż **JERZY URBAN** otrzymał propozycję objęcia stanowiska redaktora naczelnego „Gazety Współczesnej". Zapytaliśmy Go:

— Czy to prawda, że chce Pan zostać naszym naczelnym?

— Nie, chyba że „Gazeta" stałaby się kwartalnikiem z siedzibą na Hawajach.

— Jaką gazetą byłaby „GW" pod Pana kierownictwem?

— Poczytną.

— Czy jest szansa na białostocką wkładkę „NIE"?

— Nie. W Białymstoku nie dzieje się nic wesołego. Nie ma też w regionie niczego godnego krytyki. To rajska okolica.

JESZCZE JEDEN SKLEP?
A DLACZEGO BY NIE?
(czyt. str. 5)
MARCPOL
k 1199-1

Zarząd Spółdzielni Kominiarz informuje
WSZYSTKICH NASZYCH USŁUGOBIORCÓW
że z dniem 30 marca 1992 Zakład Kominiarski w Węgorzewie został przeniesiony z ul. Kraszewskiego 28 do pomieszczeń w Zakładzie Gospodarki Mieszkaniowej przy ul. Zamkowej 4, zmieniony został także numer telefonu na 31-80.
k 1185-0

pogoda

Zachmurzenie duże z rozpogodzeniami, miejscami opady deszczu, temperatura maksymalna od 12 do 14 st. C, minimalna od 3 do 5. Wiatr umiarkowany, dość silny z kierunków południowych, stopniowo słabnący.

Jutro miejscami opady deszczu. Chłodniej. (jol)

— URAZ SEKRETARZA
— SOJKA JAK ZOMOWIEC
— IMPERIUM W NATARCIU
jutro
w Magazynie „TYDZIEŃ"

UŚPIĆ LWA!

NIEDAWNO dyrekcja „Akcentu ZOO" stanęła przed problemem: co zrobić z lwami? Pomieszczenia, w których przebywają są zdecydowanie za małe, a nie ma pieniędzy na budowę wybiegów z prawdziwego zdarzenia. Dzwoniono do różnych ogrodów zoologicznych, lecz ponieważ lwy są zwierzętami dobrze rozmnażającymi się w niewoli, a jednocześnie kosztownymi w utrzymaniu — żaden nie chciał ich zabrać. Zastanawiano się więc poważnie czy nie uśpić lwów. Przeciwko takiemu rozwiązaniu ostro zaprotestowało Towarzystwo Opieki nad Zwierzętami. Stwierdzono, iż lwy te żyją w takich warunkach od urodzenia, czyli 13 lat i są do nich przyzwyczajone. Stanęło na tym, że zostaną one **„dochowane"**. Jeżeli po ich śmierci nie znajdą się fundusze na nowy wybieg — lwów w Białymstoku nie będzie.

„Akcent ZOO" istnieje w Białymstoku od 1963 r., powstał zaś w dużej mierze z inicjatywy mieszkańców miasta, którzy w czynie społecznym wykonali część prac budowlanych. Pierwszych zwierząt dostarczyli leśnicy z okolicznych lasów. Obecnie na terenie 3 hektarów zgromadzonych jest 40 gatunków zwierząt. Istniały projekty przeniesienia Zwierzyńca na Pietrasze, gdzie zajmowałby 35 ha, lecz zrezygnowano z tego projektu ze względów finansowych. Nie udało się również poszerzyć go o teren między nim a ul. Zwierzyniecką — nie wyraził na to zgody konserwator przyrody, ze

Ciąg dalszy na str. 2

Dziś do wygrania 1 000 000

KUPON SZCZĘŚLIWEJ SIÓDEMKI

8	0	5	0	5	1	2

Polsko-białoruska konferencja

Od 2 do 4 kwietnia br. w Białymstoku odbywa się Polsko-Białoruska Konferencja Samorządowa poświęcona problemom transgranicznej współpracy samorządów lokalnych. Konferencja została zorganizowana przez Forum Europy Środkowo-wschodniej przy Fundacji im. Stefana Batorego, Sejmik Samorządowy Województwa Białostockiego i Fundację na rzecz Sąsiedztwa Polski na Wschodzie „Plus".

Trzydniowy program konferencji przewiduje prezentację systemów samorządowych Polski i Białorusi w sytuacji prawnej i ustrojowej tych państw, praktyczne poznanie działalności przygranicznych gmin polskich i obwodów białoruskich, ocenę dotychczasowej współpracy i projektowanie współdziałania w wielu dziedzinach życia gospodarczego i kulturalnego na najbliższe lata. (aż)

Może będą lepsze...

Ciąg dalszy ze str. 1

skich. Przydałaby się choć jedna integracyjna pierwsza klasa w szkole podstawowej. Dyrektorka samorządowego przedszkola **Joanna Strzałkowska-Kuczyńska** ma nadzieję, że pomoże kurator. Wierzy też, że pierwszy w Białymstoku po ministrze Stelmachowskim uzna prawo jej specjalistów do wydawania decyzji w sprawie odroczenia obowiązku szkolnego „ich" niepełnosprawnego wychowanka. Znają go lepiej niż pracownicy poradni społeczno-zawodowej, jedynego jak dotąd arbitra w tej kwestii.

Co zadecyduje kurator? Zobaczymy, jak poczekamy. Byle tylko nie do 2000 roku.

(Ban)

M I arder!

W zakładach „Dużego Lotka" z 28 marca stwierdzono cztery wygrane z sześcioma trafieniami po 869.568.400 zł. Jedna z nich przypadła osobie, która w jednej z naszych kolektur złożyła kupon na okazicielа — poinformowano nas wczoraj p. **Wiesław Piotrowski** z Oddziału „Totalizatora Sportowego", który swą działalnością obejmuje województwa białostockie, łomżyńskie, suwalskie i ostrołęckie. Odbiór wygranej, zgodnie z przepisami, nastąpi po szesnastu dniach od daty zakładu. (h)

UTOPILI SIĘ

Wczoraj w **Białymstoku** ok. godz. 17 wyłowiono ze stawu przy ul. Branickiego zwłoki mężczyzny w wieku ok. 30 lat.

Także w **Białymstoku** ok. godz. 15 stwierdzono zgon 19-letniej dziewczyny, która utopiła się w wannie.

Natomiast w **Ostrożnem** (gm. Szumowo) w godzinach porannych utonęła w sadzawce przy własnej posesji 62-letnia kobieta.

EKSPRESEM

PODDASZE W OGNIU

Na Osiedlu Wygoda w Białymstoku spaliła się część poddasza budynku mieszkalnego wraz z wyposażeniem. Przyczyny pożaru jeszcze nie ustalono. Straty — ok. 150 mln. zł.

WŁAMANIE DO SKLEPU

W nocy z 31 marca na 1 kwietnia nieznani sprawcy włamali się w Zawistach (gm. Bogutyn) do sklepu spożywczo-przemysłowego. Po wyrwaniu ramy okiennej, a następnie po wyłamaniu stalowej kraty dostali się do wnętrza sklepu. Łupem złodziei padły wyroby cukierniczo-czekoladowe, papierosy, konserwy i odzież. Towary te wycenione na ok. 16 mln zł.

(doz)

Dziurawa granica

Wczoraj Straż Graniczna prowadziła akcję poszukiwania Pakistańczyków, którzy próbowali przekroczyć nielegalnie tzw. zieloną granicę. Działania te objęły pas przygraniczny z Litwą na odcinku od Lipska do Sejn.

Grupa (prawdopodobnie 15-osobowa) Pakistańczyków 1 kwietnia w godzinach porannych dokonała próby sforsowania granicy i wejścia na terytorium Polski. Wiadomo już, że niektórzy wrócili na stronę litewską (w ciągu dnia zatrzymano tam jedną osobę). Do godzin wieczornych trwały jeszcze intensywne poszukiwania w polskim pasie przygranicznym tych, którzy mogli ewentualnie przedostać się do Polski.

Prawdopodobnie grupa korzystała z zorganizowanej pomocy obywateli polskich (m.in. z Warszawy).

Prowadzone jest dochodzenie i szczegóły są utrzymywane w tajemnicy.

Także wczoraj 30-osobowa grupa Rumunów próbowała (tym razem legalnie — wynajętym na Litwie autokarem) przejechać przez granicę w Ogrodnikach. Zostali oni zawróceni, ponieważ nie posiadali wymaganej (zgodnie z obowiązującym prawem) ilości dolarów.

(doz)

Ciąg dalszy ze str. 1

menhof Zaleski, jak i przewodniczący UEA, czyli **Światowego Związku Esperanta** — prof. **Humphrey Tonkin**. Później sprawę uznano za niebyłą, ale w świat esperancki poszła wieść, że władze obiecują i nic ponadto. Władze liczyły natomiast, że budowę Centrum Esperanta sfinansuje Światowy Związek. Światowy Związek liczył zaś na prezent od Białegostoku.

CENTRUM W DOMU MODLITWY

Podczas kolejnej wizyty w mieście Zamenhofa w 1989 r. dyrektor generalny UEA z siedzibą w Rotterdamie — **Simo Milojević** nie taił, że Centrum Esperanta jest sprawą samego Białegostoku. Jeśli są międzynarodowe centra tego języka zarówno w Azji (Japonia), jak i w Ameryce, a ponadto w Bułgarii, Szwajcarii, Francji, a nawet w dalekiej Brazylii, **gdzie Ludwikowi Z.** wystawiono 40 pomników, to białostoczanie, nie dbając oń, sami sobie wystawiają złe świadectwo — powiedział.

Niedawno z Polskiego Związku Esperantystów wyłoniło się **Białostockie Towarzystwo Esperantystów**. Prezesem, a zarazem sekretarzem powstałej 21 grudnia 1987 r. **Fundacji im. Ludwika Zamenhofa**, jest **Jarosław Parzyszek**. Po raz kolejny odżywają nadzieje na ożywienie ruchu esperanckiego. 30 stycznia br. Rada Miejska przekazała nieodpłatnie w użytkowanie wieczyste grunty i ruinę wypalonego przed trzema laty domu talmudycznego przy ul. Pięknej 3.

Jarosław Parzyszek twierdzi, że jeszcze jesienią br. rozpoczną budowę Centrum Esperanta im. Ludwika Zamenhofa. Pomóc ma międzynarodowa społeczność miłośników tego języka. **Liczy na to, że 15 grudnia 1993 roku, w rocznicę urodzin twórcy, Centrum otworzy swoje podwoje.**

Znajdzie tu miejsce m.in. muzeum, biblioteka, archiwum oraz biura: **Światowego Związku Esperanta, Białostockiego Towarzystwa Esperantystów, Centrum Badania Problemów Międzynarodowej Komunikacji Językowej** i inne, łącznie z **Fundacją im. L. Zamenhofa.**

W najbliższych dniach ma nastąpić podpisanie aktu notarialnego, którym miasto dopełni formalności. Esperantyści rozpoczęli już starania o przeniesienie Fundacji im. L. Zamenhofa z Warszawy do Białegostoku. Konta Fundacji nadal znajdują się w Warszawie i... Rotterdamie. Jakie szanse mają białostoccy esperantyści na odzyskanie pieniędzy, nikt nie jest w stanie powiedzieć. Przed kilkoma dniami odbyło się spotkanie Zarządu Fundacji z udziałem m.in. prezydenta Białegostoku — **Lecha Rutkowskiego**, wiceprzewodniczącego UEA — **Romana Dobrzyńskiego** i sekretarza Zarządu Głównego PZU — **Wiesława Tomaszewskiego.**

Podczas Światowego Kongresu Esperanta w Rotterdamie przewodniczący UEA — prof. Humphrey Tonkin zaprosił ponad 2 tys. jego uczestników na 250-lecie Białegostoku, w roku 1999, w którym miałoby nastąpić otwarcie Centrum i światowy kongres tego ruchu. Pozostało jeszcze siedem lat...

JÓZEF MAKOWIECKI

UŚPIĆ LWA!

Ciąg dalszy ze str. 1

względu na znajdujący się tam cenny drzewostan.

Koszty związane z istnieniem ogrodu pokrywa Urząd Miasta — w tym roku przeznaczono na ten cel 800 mln zł. Pieniądze wystarczają na zakup karmy dla zwierząt i pensje dla pracowników (zatrudnionych jest tam 9 osób — 3 dozorców, 4 pielęgniarzy zwierząt, lekarz weterynarii i kierownik), nie ma ich jednak na inwestycje — budowę wybiegów, budynku socjalnego dla pracowników. Jedyne co udało się przeforsować — to budowa nowego ogrodzenia, stare bowiem przestało spełniać wymogi bezpieczeństwa. Bezpośrednio „Akcentem ZOO" zarządza Zieleń Miejska, która właśnie ulega prywatyzacji.

— Nie wiem co będzie dalej — mówi kierownik ogrodu pan **Andrzej Borodziuk**. — Zieleń Miejska zażądała od każdego z pracowników, który chce utrzymać swe stanowisko 5 mln zł na tzw. udział. Na razie żądanie to spełniłem tylko ja. Nie wyobrażam sobie całkowitej wymiany personelu. Ludzie, którzy tu pracują znają się na zwierzętach i lubią je, niektórzy pracę tę traktują nawet zbyt emocjonalnie.

Dyrektor myśli o podjęciu przez ogród działalności zarobkowej — np. fotografowanie dzieci na kucykach, podróżach bryczką dookoła Zwierzyńca. Kozy wyhodowane w ogrodzie sprzedawane są ludziom mającym dzieci na diecie bezglutenowej, sprzedawane są również skóry padłych zwierząt. Nie przynosi to jednak zbyt wielkich dochodów.

— Szukamy sponsorów. W zamian za pieniądze możemy na terenie ogrodu umieszczać reklamy — mówi A. Borodziuk. Jak na razie bezskutecznie. A przecież w soboty i niedziele odwiedza nas ok. 15 tys. mieszkańców.

JOLANTA GADEK

W dniu 30.03.1992 r. w wieku 88 lat zmarł

PIOTR TROCHIMOWICZ

Był trzecim pokoleniem włókienników, urodzonym w Białymstoku. Człowiek dobry i uspołeczniony. Posługiwał się biegle wieloma językami.

Uroczystości pogrzebowe odbędą się w dniu 2.04.1992 r. na Cmentarzu Prawosławnym w Dojlidach o godz. 14.

Pogrążona w smutku rodzina

OGŁOSZENIA EKSPRESOWE

UŁOŻĘ glazurę, terakotę, mozaikę, tanio. 611-765.

g 3921-1

Wielki festyn z „Gazetą"

Już za trzy dni Prima Aprilis z „Gazetą Współczesną". Estrada w Zwierzyńcu, 5 kwietnia 1992 r. godz. 13.

OTO SCENARIUSZ IMPREZY:

1. Godz. 13—13.15 przemarsz orkiestry Technikum Wodno-Melioracyjnego w Białymstoku ul. Skłodowskiej.
2. Musztra orkiestry na placu przed Filharmonią.
3. Przemarsz orkiestry aleją na estradę w Zwierzyńcu.
4. Godz. 13.35—14 koncert orkiestry.
5. 14—14.40 występy zespołów dziecięcych „Słonko w kapeluszu" i „Słoneczko w kapeluszu" pod kierunkiem **Heleny Mieszkuniec.**
6. 14.40—15 miliplayback show w wykonaniu dzieci ze szkoły nr 42 pod kierunkiem **Bogdana Marczuka**
7. 15—15.20 pokaz mody firm: Maria Bland, Gepard, salonu „Gracja" Teresy Slonicz
8. 15.20 konkursy z nagrodami
9. 15.30—15.40 pokaz mody
10. 15.40—16.10 — kapela JJJ Blues
11. 16.10—16.20 konkursy
12. 16.20—17 zespół Imperium.

Start balonów na ogrzane powietrze z placu za estradą, Zwierzyniec godz. 13.

NASI SPONSORZY TO:

„Amartex", Aneta Ltd", „LEG ART", „AVA", PH „HETMAN", „WESTA", „MARIA BLAND", „TENT" SG — namioty i balony wystawowe.

Nagrody: — 3 polisy ubezpieczeniowe „Westy" po 10.000.000 — telewizor kolorowy z „LEG ARTU" — dywan — zestawy kosmetyków, chemii gospodarczej, rzemiosło artystyczne — „LEG ART" i „AVA",
— pachnące buty, miniaturki malarskie — „AVA",
— kurtki — „MARIA BLAND" i „GEPARD".

Dziękujemy za pomoc w organizowaniu imprezy firmie: TENT — namiot wystawowy i balony, za udostępnienie terenu Zarządowi Miejskiemu Zieleni Miejskiej i białostockiemu Domowi Kultury za udostępnienie estrady.

Tej okazji nie możesz stracić!
PRIMA APRILIS z „GAZETĄ WSPÓŁCZESNĄ"
już w najbliższą niedzielę, 5 kwietnia, w Zwierzyńcu!!!!

Gazeta Białostocka

Kto ma płacić za szczepienia?

Rozporządzenie o higienizacji miast i wsi z 1974 roku nakładało na Urząd Miejski obowiązek zwrotu lecznicom dla zwierząt kosztów szczepienia przeciw wściekliźnie psów, których właściciele opłacili podatek od tych zwierząt. Co roku obowiązek ten był formalizowany dwustronnym podpisywaniem umów. Kierowniczka Referatu Gospodarki Komunalnej UM w Białymstoku EULALINA MARCINIAK doszukała się w przepisach, że ustawa kompetencyjna z 17.05.90 roku przenosi refundację tych kosztów na wojewodę. Ani jedna, ani druga strona nie spieszy się z wyłożeniem środków na ten cel. Trwają dociekania — kto ma w końcu płacić. A umowy i psy czekają.

Z przyzwyczajenia...

— Od dwóch lat Urząd Miejski „owczym pędem" pokrywał koszty szczepień — wyjaśnia E. Marciniak. — Ustawa kompetencyjna mówi, że wojewoda może zlecić nam wykonanie takiego zadania, ale wówczas tak jak za każdą pracę zleconą, powinien zapłacić.

Opłata sanitarno-weterynaryjna stanowi część podatku od psa. Trafia ona do budżetu miasta i przeznaczona jest m.in. na utrzymanie schroniska dla zwierząt, obserwacje psów i ich szczepienia przeciw wściekliźnie. Wysokość opłaty została ustalona w 1974 roku i do dziś nie zmieniono jej. 18 lat temu kwota ta stanowiła ok. 1/10 przeciętnych poborów i w skali miasta dawała poważną sumę. Obecnie jest nic nieznacząca. Tylko schronisko dla zwierząt kosztuje miasto rocznie ok. 300 mln zł.

E. Marciniak zwróciła się do Urzędu Wojewódzkiego z prośbą o ustosunkowanie do przepisów ustawy kompetencyjnej. W odpowiedzi dowiedziała się, że wciąż obowiązuje ustawa o higienizacji miast i wsi z 1974 roku. Ponowne pismo pozostało bez odpowiedzi. Sprawę obiecano rozpatrzyć w Towarzystwie Opieki nad Zwierzętami w Warszawie, do którego zwróciła się kierowniczka referatu. A senator Jan Szafraniec zobowiązał się wyjaśnić ją w Urzędzie Rady Ministrów.

— Nikt nie potrafi rozstrzygnąć kto ma płacić za te szczepienia. Z przyzwyczajenia spada to na Urząd Miejski — żali się E. Marciniak.

Dopóki kwestia nie zostanie do końca wyjaśniona, właściciele psów płacący podatek (60 tys. plus 300 zł opłata sanitarno-weterynaryjna) mają zagwarantowane bezpłatne szczepienia czworonoga tylko raz w roku w listopadzie w tzw. akcji masowej. W innych miesiącach, tak jak pozostali, prawdopodobnie będą pokrywać koszty tej usługi sami. Obecnie szczepionka przeciw wściekliźnie kosztuje 30 tys. zł. (bs)

PKP informuje

Od 1 kwietnia br. zostały odwołane następujące pociągi osobowe:

- relacji **Białystok—Ełk**, odjeżdżający z Białegostoku o godz. 6.31 na odcinku Mońki—Ełk,
- relacji **Ełk—Białystok**, odjeżdżający z Ełku o godz. 8.28 na odcinku Ełk—Mońki.

Reporter CZEKA NA CIEBIE

Codziennie w godz. 9—11 i 16—18 przy tel. 232-41 red. DONATA ZAMORA czeka na sygnały od Czytelników.

Był sklep...

Od kilku miesięcy puste witryny sklepu przy ul. M. Skłodowskiej 10 budzą zdziwienie mieszkańców i przechodniów. Przez wiele lat był tu sklep warzywniczo-ogrodniczy. W listopadzie ub. roku lokal sklepowy wystawiony został do przetargu. Mieszkańcy osiedla pisali petycje do władz miejskich w sprawie pozostawienia tej branży. Urzędnicy, odpowiedzialni za sprawną komunalizację mienia i obrót lokalami użytkowymi, mieli jedną odpowiedź dla zainteresowanych: stawajcie do przetargu, jak wszyscy.

Ostatecznie na przetargu cenę metra kwadratowego tego sklepu ustalono na 265 tys. zł. Miesięcznie winno było wpływać do kasy miejskiej ponad 20 mln zł. Ale ich nie ma, bo zwycięzca przetargu doszedł do wniosku, że go nie stać na taki czynsz. Sklep stoi więc pusty. Zapytana przeze mnie IRENA MATYKA z Wydziału Gospodarki Komunalnej i Mieszkaniowej o to, jak długo jeszcze miasto będzie tracić na tej transakcji, nie potrafiła nic konkretnego odpowiedzieć.

Szykują się kolejne przetargi. Wiadomo na pewno, że bez względu na wysokość czynszów i tak płacić będą klienci. Rzecz w tym, żeby owe wkalkulowane w koszty ceny nie przyprawiały o zawrót głowy zwycięzców owych licytacji.

JOTEM

Biuro Reklam i Ogłoszeń „GW"
251-16

UWAGA grozi WYPADEK!

— Jerzy U. z Białegostoku uważa, że usytuowanie przystanku autobusowego (na żądanie) na ul. Ciołkowskiego nie jest właściwe. Działkowicze zastanawiają się, dlaczego został on umiejscowiony w odległości ok. 100 metrów od głównego wejścia na obszar ogródków działkowych. Natężenie ruchu na tej drodze jest bardzo duże — nie ma ograniczenia prędkości.

Jerzy Domalewski — inspektor wojewódzki Oddziału Komunikacji w Wydziale Rozwoju Gospodarczego UW powiedział, że ul. Ciołkowskiego jest drogą krajową i służy jako tzw. obwodnica. Nie ma możliwości, aby wprowadzić na niej ograniczenie prędkości. Jeśli chodzi o usytuowanie przystanku na żądanie, to o jego lokalizację zwrócił się Zarząd Pracowniczy Ogrodu Działkowego, aby właśnie tam on powstał.

— Kilka osób zwróciło uwagę na wprowadzenie dziwnych zmian w kursowaniu autobusu linii nr 10 w godzinach porannych. Pasażerowie, którzy wsiadają na przystanku przy dworcu PKP są zmuszeni do długiego podróżowania — autobus nie zatrzymuje się na przystankach i dojeżdża do bazaru przy ul. Kawaleryjskiej.

Andrzej Świętoński — dyrektor Komunalnego Zakładu Komunikacyjnego Spółki z o.o., która obsługuje linię autobusową nr 10 wyjaśnił, że od dwóch tygodni pasażerowie mogą skorzystać z autobusów, które kursują (w godzinach od 5 do 9) bez zatrzymywania się na przystankach — z dworca PKP na ul. Kawaleryjską. Autobusy posiadają wywieszkę z napisem bazar i zostały one wprowadzone jako dodatkowe do jeżdżących według normalnego rozkładu na linii nr 10. (doz)

Na białostockim Osiedlu Bema, w pobliżu budynków Wiejska 6 i Kopernika 4, istnieje przejście dla pieszych, bardzo zresztą potrzebne m. in. z uwagi na pobliskie przystanki MPK. Problem w tym, że przejście nie jest oświetlone. Wieczorem, na ciemnym tle jezdni trudno jest kierowcom dostrzec sylwetkę przechodnia. Ponieważ ul. Wiejska należy do bardziej ruchliwych, coraz częściej zdarzają się w tym miejscu potrącenia ludzi, zwłaszcza osób starszych, które nie potrafią szybko przejść na chodnik. Nie było jeszcze — na szczęście — wypadku śmiertelnego, ale czy to dopiero ma zdecydować o zainstalowaniu lamp żarowych. Już w roku ubiegłym sygnalizowano ten problem dla ADM BSM, ale jak widać — nie odniosło to skutku.

(jks)

Głos BAZARU

● Już się sprzedaje śliczne palemki wielkanocne — od 5 tys. zł za sztukę, do 15 tys. za dwie. Kolorowe, wysuszone kwiaty, trawy, ziela upięte są pięknie na świeżych, jeszcze wilgotnych pędach prosto z wierzby, olchy i różnych krzewów. Przywożone są przez w i l n i u k ó w, dlatego takie tanie. Pięknie toczone jajka drewniane, jak najprawdziwsze pisanki, sprzedawane są po 2—5 tys. zł za sztukę. Święta tuż, tuż...

● Nareczniacy, handlujący obok straganów przy Kawaleryjskiej, nadziwić się nie mogą polityce pobierania opłat przez miasto. — Zamiast zrobić taniej, żeby człowieka było stać na te dwie dychy — mówi pan Mietek — oni podwyższają opłaty. — Zwijam majdan, jak widzę inkasenta i... czekam aż odejdzie. Na paradoks zakrawa fakt pobierania opłat targowych w podwójnej wysokości od osób nie posiadających pozwolenia na handel. Słowem — zapłacisz więcej — handluj, ile chcesz bez „zusów", izb skarbowych, wystawania przed urzędnikami. Kto wpadł na ten pomysł legalizowania nielegalnego — nie sposób dociec.

● Coraz więcej sprzętu sportowo-turystycznego. Rosyjski rower wyścigowy z 4 przerzutkami — 800 tys. zł. Nasze z Rometu są po 1,6 mln zł, 2-osobowy namiot w kolorze khaki — 770 tys. zł. Wędki już od 30 tys. zł, za kij z przelotkami po 120—150, za ekstra plastyki niemieckie, kołowrotki już od 1 tys. wzwyż, za zwykły aluminiowy po 200 tys. zł i więcej za Fischera.

● Jeszcze nikt nie spadł z wieży górującej nad targowiskiem, ale lada moment należy spodziewać się wypadku. Myślę, że należy ją zabezpieczyć przed chłopcami, włażącymi po poręczach na pierwszą kondygnację i wyżej, lub oddać komuś w p a c h t, kto będzie wiedział jak ją wykorzystać.

BAZARNIK

Propozycje kulturalne

✱ **5 kwietnia br.** Zarząd Białoruskiego Stowarzyszenia Literackiego „Biełowieża" zaprasza na spotkanie z poetką **OLGĄ IPATOWĄ** z Mińska (Republika Białoruś). Odbędzie się ono w pokoju 42 w budynku Wydziału Humanistycznego Filii Uniwersytetu Warszawskiego przy ul. Liniarskiego 4 w Białymstoku. Początek o godz. 11.

✱ **W najbliższą niedzielę, 5 kwietnia br.** w Domu Nauczyciela przy ul. Warszawskiej 8 w Białymstoku odbędzie się spotkanie autorskie z KAZIMIERZEM SŁOMIŃSKIM i ANNĄ ULMAN-MARCZAK. Początek o godz. 10. Nauczycielski Klub Literacki zaprasza wszystkich chętnych. (jc)

✱ Wojewódzki Oddział Polskiego Towarzystwa Lekarskiego zaprasza na posiedzenie naukowe, które odbędzie się we wtorek, 7 bm., o godz. 12 w Dziecięcym Szpitalu Klinicznym. (a)

✱ We wtorek 7 kwietnia gościć będzie w Białymstoku **Maria Nurowska**, najbardziej poczytna współczesna pisarka polska, autorka książek pod tytułem „Panny i wdowy", „Płotun", „Listy miłosne", „Dwie kobiety", „Hiszpańskie oczy". Spotkanie z pisarką, zorganizowane przez Wojewódzką Bibliotekę Publiczną im. Łukasza Górnickiego oraz Państwowe Przedsiębiorstwo „Dom Książki" odbędzie się w czytelni WBP, ul. Kilińskiego 16 o godz. 16.00.

✱ Ciekawe imprezy zapowiada w kwietniu Wojewódzki Ośrodek Animacji Kultury. Już 5 kwietnia o godz. 13.00 w kinie „Forum" obejrzymy widowisko folklorystyczne Indian Ameryki Północnej w wykonaniu zespołu „Ronka Hey". Następnie 6 kwietnia o godz. 17.00 odbędzie się koncert francuskiego zespołu „Rosemary's Babies" w Klubie Garnizonowym ul. Kawaleryjska 70/73. Natomiast 13 kwietnia o godz. 10.00 i 12.00 dzieci w wieku przedszkolnym i szkolnym zaproszone zostaną na „Kulfon Show" do Klubu Garnizonowego. Karty wstępu do nabycia w WOAK, Kilińskiego 8, p. 202 tel. 413-815 oraz Klub Garnizonowy — sekretariat. (b)

✱ Na Zielonych Wzgórzach w klubie „Kaktus" przy ul. Słonecznikowej 19 w każdą sobotę od godz. 12 do 16 odbywają się giełdy sprzętu video, komputerowego i kaset. Natomiast dwa razy w tygodniu panie mogą tam ćwiczyć aerobik. (Ban)

✱ Zarząd Główny Stowarzyszenia Producentów „Zdrowa Żywność" zaprasza rolników, działkowców, przetwórców płodów rolnych i handlowców na spotkanie z senatorami i posłami regionu północno-wschodniego oraz na seminarium specjalistyczne, które odbędą się 8 kwietnia (w godz. 9—15) w sali konferencyjnej Urzędu Wojewódzkiego w Białymstoku.

Program Seminarium przewiduje m.in. referaty: „Jak oszczędnie nawozić organicznie rośliny oraz przeczynie obliczyć siłę nawozową pola pod uprawy", „Problemy ekonomiczne produkcji gospodarstw ekologicznych", „Aspekty zdrowotne żywności". (gs)

✱ **Kino „Forum"** rozpoczyna emisję kolejnego filmu **Jima Jarmuscha**. Tym razem będzie to „Poza prawem". Tytuł oryginalny „Down by law" ma kilka znaczeń — być outsiderem, nie przejmować się niczym, być spokojnym i „wyłuzowanym", wreszcie — być poza prawem. Bohaterowie tego filmu są „down by law" pod każdym względem. „Poza prawem" będzie wyświetlany w „Forum" od 3 kwietnia. (b)

Od 2 kwietnia 1992 r. funkcjonuje jedno Pogotowie Ratunkowe w Białymstoku, mieszczące się przy ul. Poleskiej. 89. Numery Pogotowia 990, 999, 524-192. Informacja Pogotowia 22-222.

Jedno pogotowie

AMBULATORIUM POGOTOWIA, UL. POLESKA 89:

a) pediatryczne (przeniesione z ul. Białówny 11, czynne w dni robocze 19—7, w wolne soboty 15—7, w niedziele i święta 7—7,

b) internistyczne (przeniesione z ul. Krasińskiego 1) czynne codziennie przez całą dobę,

c) stomatologiczne (przeniesione z ul. Świętojańskiej) czynne w dni robocze 19—7, w wolne soboty 15—7, w niedziele i święta 7—7.

Ambulatorium chirurgiczne dla dorosłych przy ul. Białówny 11 — działa bez zmian.

Ambulatorium Chirurgii Dziecięcej przy ul. Wołodyjowskiego — działa bez zmian.

Z dniem 6 kwietnia 1992 r. nie wykonujemy iniekcji (antybiotyki) w domu chorego; zabiegi będą wykonywane w Pogotowiu Ratunkowym przy ul. Poleskiej 89 w gabinecie zabiegowym: w dni robocze 19—7, w wolne soboty 15—7, w niedziele i święta 7—7.

GABINETY ZABIEGOWE:

a) internistyczny dla dorosłych (przeniesiony z ul. Krasińskiego 1), czynny codziennie przez całą dobę,

b) gabinet dla dzieci: w dni robocze 19—7, w wolne soboty 15—7, w niedziele i święta 7—7.

Ambulatorium dla dorosłych przy ul. Białówny 11 — działa bez zmian.

Ambulatorium Chirurgii Dziecięcej przy ul. Wołodyjowskiego — działa bez zmian.

Z dniem 6 kwietnia 1992 r. nie wykonujemy iniekcji (antybiotyki) w domu chorego; zabiegi będą wykonywane w Pogotowiu Ratunkowym przy ul. Poleskiej 89 w gabinecie zabiegowym: w dni robocze 19—7, w wolne soboty 15—7, w niedziele i święta 7—7.

List od Czytelnika

„W roku 1990 zaniepokoił mnie jak i grupę rolników stan czystości wody w naszej rzece Kumiałce. Podejrzewaliśmy, że ktoś umyślnie odprowadza gnojowicę i zawartość szamb... Zawiadomiliśmy Wydział Ochrony Środowiska w UW w Białymstoku. Niestety, dopiero interwencja Prokuratora Rejonowego w Sokółce spowodowała przyjazd ekipy-laboratorium do Korycina.

Wspólnie pobraliśmy próbki wody na odcinku kilkunastu km. W Janowie... idąc brzegiem rzeki odkryliśmy kilkanaście widocznych „gołym okiem" odprowadzeń do szamb, co potwierdzili przedstawiciele Ochrony Środowiska. Myślę, że tych odprowadzeń jest kilkakrotnie więcej O ile mi wiadomo UG w Janowie jak i Wydział Ochrony Środowiska UW w Białymstoku nie poczynili nic do dnia dzisiejszego, by to zmienić.

Mimo tego... z badań pobranych próbek wynika, że rzeka posiada klasę czystości I i II, co stawia ją w grupie nielicznych czystych rzek w naszym rejonie (może w Polsce?)

...z niecierpliwością czekam na odpowiedź z UG w Janowie, jak i z Wydziału Ochrony Środowiska w Białymstoku".

Z poważaniem mieszkaniec i radny gminy Korycin
BOGDAN BAJKOWSKI

Przepraszam, czy tu śmierdzi?

OD REDAKCJI: ferment dotyczy budowy kąpieliska dla dzieci nad przepływającą przez Korycin rzeczką Kumiałką. Brudy napływają aż od Janowa. Nazwa „zalew" jest używana na wyrost. Chodzi o dozorowane kąpielisko dla miejscowych mieszkańców — głównie dla dzieci.

(rp)

Trzy tabliczki i flaga

WSZYSTKO rozbija się o to, że z VI LO im. Zygmunta Augusta w Białymstoku wywodzi się kurator **Piotr Litermus**, jego zastępca **Jan Zambrzycki**, który w dodatku jest mężem dyrektorki liceum, pani **Aliny Zambrzyckiej**.

— *Więc ktoś we własnym gronie załatwia sprawy najbliższe ciału* — twierdzi prezes Zarządu Okręgu ZNP w Białymstoku, Piotr Gałaszewski. — *Wystosowaliśmy do kuratora list z żądaniem zaprzestania działań, ale on nie chce rozmawiać.*

A podobno tyle prezesowi obiecywał, zwodził go parokrotnie aż do 28 stycznia br., by poza plecami ZNP pod koniec grudnia ub.r. przekazać Dom Nauczyciela z ul. Warszawskiej pobliskiemu VI LO z ul. Kościelnej.

— *My się na to nie godzimy, bo ten polski nauczyciel w takiej wielkiej aglomeracji nędzy* — wyjaśnia sprawę Helena Rutkowska.

Dlatego wynajmowała pokoje robotnikom zatrudnionym przy budowie hotelu i wydzierżawiła piękną salę kominkową ze stylowymi meblami hurtowni butów „Mavio-Pol". Tylko jak to się ma do kulturotwórczej roli Domu Nauczyciela?

Prezes Gałaszewski nie mówi o hurtowni i o wynajmowaniu pokoi robotnikom z budowy. Twierdzi, że zmodernizowany i utrzymywany z funduszu socjalnego pracowników oświaty budynek musi służyć wszystkim nauczycielom, a nie tylko wicekuratorowej. To nic, że od września ub.r. fundusz przeszedł do szkół i nie stało pieniędzy na utrzymanie Domu. Niech już weźmie go pobliska Wojewódzka Biblioteka Pedagogiczna, która na dole urządziłaby czytelnię czasopism, na górze Muzeum Oświaty Podla- Piotr Gałaszewski. — *Protesty napisali działacze z sekcji kombatantów, turystycznej, brydżowej, literackiej, zbowidowcy...*

— *Cały parter udostępniam dla nauczycieli* — zapewnia dyrektor Zambrzycka, pokazując odpowiedni grafik. — *Wystarczy ustalić godziny spotkań.*

I... jak dawniej w swoje dni zbierają się przy ul. Warszawskiej nauczyciele emeryci, kombatanci, szachiści, literaci, członkowie związku akowców. A zwykli, zapracowani nauczyciele przyznają, że choć bardzo rzadko odwiedzali Dom, chcą mieć swój klub w dawnym miejscu. Może kiedyś zdążą do niego zajrzeć przed emeryturą?

VI LO na ponad 1100 uczniów w 36 oddziałach posiada 20 izb lekcyjnych. Nauka trwa do godziny 19. W szkolnym budynku istnieją pewne schody prowadzące do Domu

ma prawo do jakiegoś kąta — mówi Piotr Gałaszewski.

I poszło na udry. Dyrektor Zambrzycka po przejęciu w lutym budynku zdjęła tablicę informującą o Domie Nauczyciela, za co prezes Gałaszewski zrobił jej przy uczennicach awanturę.

— *Próbowałam dojść z nim do porozumienia* — wyjaśnia pani dyrektor — *ale on uważa, że to nie ta płaszczyzna i może negocjować jedynie z kuratorem.*

Piotr Gałaszewski w piśmie protestacyjnym do Piotra Litermusa żąda m.in. utrzymania na dawnym stanowisku zwolnionej kierowniczki Heleny Rutkowskiej. Dziwi to bardzo dyrektor Zambrzycką, że z 6-osobowego zwolnionego personelu prezes wybrał panią, która wykazała się rażącą niegospodarnością. Komisja inwentaryzacyjna musiała usuwać z hotelowych pokoi butelki po wódce, brudną pościel, z biurek porwane rajstopy, a z piwnicy zdechłe szczury. Okazało się, że od dwóch lat budynek był prawie w ogóle nie ogrzewany, więc zdewastowany system ciepłowniczy trzeba całkowicie wyremontować.

— *Za mało dostawałam pieniędzy* — sia, a do wolnych pokoi wprowadziłyby się ZNP i oświatowa „Solidarność". Ta ostatnia odżegnuje się od tych planów twierdząc, że nie stać ją na udział w utrzymywaniu budynku. A biblioteka pedagogiczna? Jej obecna czytelnia wykorzystana jest w 60 proc., zaś eksponatów muzealnych nie znajdziesz tam i ze świecą.

Moja szkoła, najstarsza w Białymstoku, ma bogate zbiory — mówi dyrektor Zabrzycka. — *Leżą pochowane w zawilgoconej piwnicy.*

Więc właśnie w Domu Nauczyciela „Zygmuntówka" umieści szkolne muzeum, które w przyszłości chce przekształcić w oświatowe.

Prezes Gałaszewski drży na samą myśl, że do budynku wejdzie młodzież.

— *Rozniesie go w ciągu roku* — przepowiada.

— *Tam wcale nie będzie lekcji* — oponuje dyrektor Zambrzycka — *tylko nauka katechezy, pokój dla metodyków, gabinet dentystyczny, który zajmował w liceum pełnowymiarową klasę.*

— *Nauczyciele emeryci nie mają gdzie spotykać się* — wysuwa następny argument Nauczyciela, który będąc własnością Skarbu Państwa stoi na działce „Zygmuntówki". Dawno temu te dwa gmachy i jeszcze siedziba biblioteki pedagogicznej stanowiły jedno gimnazjum, które status szkoły państwowej otrzymało w 1919 r.

— *Historycznie już VI LO wyciąga rękę po nie swoje. Będziemy bronić naszego Domu do upadłego* — ostrzega prezes Gałaszewski.

— *Jak oni mnie do tego zmuszą, to stanę się babą z magla* — zapowiada dyrektor Zambrzycka — *i głośno wypowiem, że może chodzi tu także o to, że prezes Gałaszewski jako dyrektor Ośrodka Usług Pedagogicznych przy ZNP wynajmował w Domu sale na organizowane przez siebie choinki, a opłaty za nie nie są umieszczone w żadnym z przekazanych mi dokumentów.*

Na razie na budynku przy ul. Warszawskiej 8 widnieją trzy tabliczki: o Światowym Związku Żołnierzy AK, hurtowni obuwia „Mavio-Pol" i Domu Nauczyciela. Na balkonie powiewa flaga oświatowej „Solidarności".

ANNA BOĆKOWSKA

KASETY NA WEEKEND

„WYJŚCIE AWARYJNE"

Przedsiębiorcza pani naczelnik gminy (Bożena Dykiel), dzierżąca w niej niepodzielnie władzę, zostaje powalona na łopatki wiadomością o niespodziewanej ciąży swojej córki. Wiadomość ta splata się w czasie z planowaną wizytą władz z województwa. Jako że prestiż naczelnika gminy wisi na włosku, pani Dziunia postanawia znaleźć jakieś awaryjne wyjście z sytuacji i wydać córkę za mąż. Wysyła więc męża safandułę (w tej roli Jerzy Michotek) do Wrocławia, aby zakontraktować męża. Zadanie to okazuje się dość trudne, lecz nie ma rzeczy niewykonalnych i młodzi zostają sobie przedstawieni. Honor pani naczelnik, wydawałoby się, został uratowany. Czy na długo?

Wykonawcy: **Bożena Dykiel, Jerzy Michotek, Maria Gładkowska**; Reżyseria: **Roman Załuski**; Dystrybucja: VIDEO RONDO.

„SS HITLERA"

Niemcy w latach trzydziestych to wspaniałe miejsce i podłoże dla idei głoszonych przez Adolfa Hitlera. Tysiące młodych i nie tylko młodych ludzi ulegają złudzeniom tez narodowego socjalizmu. Bracia Helmut i Karl Hoffmanowie, których sporo dzieli: wykształcenie, poglądy polityczne, wrażliwość i najogólniej stosunek do życia, stają się wyznawcami hitlerowskiej idei. Jeden z nich porzuca studia i wstępuje do SS, drugi natomiast staje się członkiem SA. Wybucha druga wojna światowa i bracia stają przed najtrudniejszym w ich życiu wyborem. Całości dopełnia wątek miłości jednego z braci, która przetrwa wszelkie przeciwności losu. Bardzo interesujący dramat wojenny wart obejrzenia i przemyślenia.

Wykonawcy: **David Warner, José Ferrer, John Shea, Caroll Baker**; Reżyseria: **James Goddard**; Dystrybucja: BEST FILM.

„ALI BABA I 7 SARACENÓW"

Cufra, to kraj leżący gdzieś w arabskim kręgu kulturowym, rządzony przez złego i okrutnego Omara, wodza jednego z plemion zamieszkujących kraj. Niebawem ma się odbyć wielki turniej, który przesądzi o tym, kim będzie następca Omara. Najgroźniejszym kandydatem do tego stanowiska, oprócz Omara, jest Ali Baba, młody i szlachetny przywódca plemienia Maritiuszów, w okrutny sposób tępionego przez Omara. Zapowiada się bardzo ciężka walka, chociaż podstępny Omar starał się nie dopuścić Ali Baby do turnieju. Film kończy się sceną walki o sukcesję władzy nad krainą Cufra.

Wykonawcy: **Gordon Mitchell, Dan Harrison, Bella Cortez**; Reżyseria: **Elmer Salvi**; Dystrybucja: VIDEO RONDO.

NASZ KONKURS

Co tydzień film do wygrania

Wszystkie wyżej opisane propozycje pochodzą z oferty sprzedaży Salonu VIDEO RONDO w Białymstoku. VIDEO RONDO jest także fundatorem nagrody w naszym cotygodniowym konkursie — kasety wideo z najnowszą propozycją filmową. Aby wziąć udział w jej losowaniu, należy na wyciętym z „Gazety" kuponie (i tylko na nim) zakreślić właściwą odpowiedź, kupon nakleić na kartę pocztową i przesłać do 15 kwietnia pod adresem redakcji: 15-950 Białystok, ul. Suraska 1, skr. pocztowa 193.

KUPON NR 16

Najwięcej Oscarów zdobył w tym roku film:

1) **Rodzina Addamsów**
2) **Milczenie owiec**
3) **Bugsy**

Nagrodę w konkursie nr 14 wylosował **Grzegorz Wasilewski** z Łomży. Tytułową rolę w filmie „Greystoke — legenda Tarzana, władcy małp" grał Christopher Lambert.

Sklep VIDEO RONDO Białystok ul. Wyszyńskiego 2 a, Handlowiec III lok. 87, tel./fax 288-47 w. 287

Proponuje Państwu filmy dystrybutorów: VIDEO RONDO•ITI•MUVI•HANNA BARBERA•PLEOGRAF•BEST FILM•TOP VIDEO•NUC

Zapraszamy do naszego sklepu !!!

JĘZYK NIEMIECKI

Folge achtzehn

1. Sie müssen nicht antworten, **wenn** Sie nicht **wollen.** Wißt ihr auch, **daß** ihr das Geld zurückzahlen **müßt?**

A: Warum habt ihr nicht mit uns gesprochen?

B: **Weil** wir keine Kinder mehr **sind.**

Wenn, daß i **weil** są spójnikami rozpoczynającymi zdanie poboczne. Czasownik (odmieniany przez osoby) występuje wtedy na końcu zdania.

2. Sie können mich fragen, was Sie **wollen.**

Wißt ihr auch, wieviel Zinsen ihr zahlen **müßt?**

Wszystkie zaimki pytajne (**was, wer, wie, wieviel, wo, wohin, woher, wann, warum,** itd.) tak samo jak spójniki mogą rozpoczynać zdanie poboczne.

3. Ich muß gesund sein, **wenn** so viele Leute krank **sind!**

Wenn so viele Leute krank **sind, muß** ich gesund sein.

Sie müssen nicht antworten, **wenn** Sie nicht **wollen.**

Wenn Sie nicht **wollen, müssen** Sie nicht antworten.

Jeżeli zdanie poboczne występuje przed zdaniem głównym, to zdanie główne rozpoczyna się czasownikiem. Czasownik zdania pobocznego spotyka się wtedy z czasownikiem zdania głównego. Przykład:

Was die Bank **kann, kann** ich auch.

4. Ich will nur **so** viel Zinsen, **wie** mir die Bank gibt.

Jest to zdanie porównawcze. (w podanym przykładzie porównywana jest wysokość odsetek). W zdaniach takich po słówku **so** następuje odpowiadające mu **wie.** Przykłady:

Dino spricht nicht **so** gut deutsch **wie** Franz. Günther ist nicht so groß wie Peter. — Diese Schuhe gefallen mir nicht so gut wie deine! — Dieses Jahr habe ich nicht so oft nachhause geschrieben wie letztes Jahr.

5. **Das können** wir doch auch allein!

Wo wollen Sie denn **hin?**

Ich **muß** jetzt **ins** Krankenhaus.

W powyższych zdaniach z czasownikami modalnymi brak jest bezokolicznika na końcu zdania. Może go nie być, jeżeli ze zdania jasno wynika, co ma się na myśli. Przykłady:

Ich muß morgen früh wieder zur Arbeit (gehen). — Ich möchte jetzt zum Arzt (gehen). — Herr Schmitt sagt, daß er morgen nach Köln (fahren) muß. — Können Sie das (machen)? — Nein, das kann ich nicht (machen).

6. Frau Schumann: Wo wollen Sie den hin, Herr Berluzzo?

Reporter: Wo kommen Sie jetzt her?

Zaimki pytajne **wohin** oraz **woher** często są rozdzielane i parykuły **hin** oraz **her** występują na końcu zdania.

Jeszcze jeden Supersklep: otwarcie w sobotę

Handlo[...] sukcesy MarcPolu — uznanego za „Biznes roku 1991" — wynikają nie tylko z m[...]żerskich umiejętności jego kierownictwa i niskich cen na oferowane artykuły spo[...]cze i chemii gospodarczej, ale także z faktu, że załogi sklepów tej firmy traktują jak swoją własność, jak swój wspólny wielki interes. Może dlatego klienci Superskl[...] przy ul. Baranowickiej w Białymstoku piszą zdumieni w książce życzeń i z[...]eń, iż personel jest tak samo uprzejmy w ciągu dnia, jak i 5 minut przed zamknię[...] sklepu.

Z równym [...]esem zapewne spotka się otwarcie kolej[...] **Supersklepu sieci MarcPol, tym razem [...] osiedlu „Dziesięciny" przy ul. Berlinga 4[...] gdzie do tej pory mieścił się pawilon [...]dlowy „Leśny".** Zabiegi mieszkańców [...]ól umiejscowienia taniego sklepu spożyw[...]o doczekały się finalizacji i **W NAJBLIŻ[...] SOBOTĘ (4 KWIETNIA) O GODZ. 10.00** [...]stąpi tu otwarcie eleganckiego tym raz[...] pomieszczenia handlowego z **cenami hurt[...]mi.**

Obroty Super[...]epu przy Baranowickiej przerosły wsze[...] oczekiwania kierownictwa MarcPolu, [...]e z drugiej strony wywołały niesmaczne[...]sto reakcje ze strony konkurencji. Nie d[...], że firmie grożono podpaleniem, to do i[...]tytucji kontrolnych zaczęły napływać kłam[...]e donosy. Gdyby niewielki ich procent w[...]ał prawdę, MarcPol nie miałby prawa [...]ieć na rynku ogólnopolskim i to już [...] dawna. A przecież firma została wyróżni[...]a zaszczytnymi tytułami. **MIKOŁAJ ŻA[...]** dyrektor oddziału białostockiego — m[...], że na szczęście w organach pracują [...]dni ludzie, którzy natychmiast odróżnia[...] informację o prawdziwych nadużyciach o[...] donosu wynikającego ze zwykłej zemsty [...]awet wykorzystaniu informacji o podejrz[...]m koniaku nadano posmak afery.

MarcPol rze[...]wiście zagraża konkurentom, którzy ni[...]olni są do reagowania na wymogi rynku [...] także ogólną, kryzysową sytuację w kra[...] i nie potrafią ani zaproponować senso[...]ych cen, ani przedstawić klientowi arcyb[...]tej oferty. Tymczasem wyliczenia mówią[...]e **jeżeli w Supersklepach MarcPolu będą[...]y robić zakupy przez okrągły rok, to [...]nikające z tego faktu oszczędności, poz[...]ą nam przez trzy miesiące całkowicie odk[...]ać sumy przewidywane na zakup żywnośc[...] chemii gospodarczej.** Tym razem otwiera[...] sklep przy Berlinga, Marc-

Artykuły sp[...]żywcze:		
cukier	1 kg	5300 zł
herbata gra[...]	100 g	3700 zł
makaron w[...]ki	0,5 kg	4000 zł
kawa Wiene[...]	0,25 kg	8100 zł
ocet winny	1 l	7000 zł
ogórki	3 l	12500 zł
czekolady fi[...]kie (duże)	170 g	13600 zł
krem czekol[...].	400 g	13800 zł

Pol wiele arty[...]łów wystawi po cenach sprzed podwyże[...], spowodowanych skokiem dolara i nowym [...]systemem podatkowym. Nie ma w tym nic [...]dziwnego: artykuły, których termin ważnośc[...] jeszcze nie minął, kosztować będą w S[...]persklepie na Dziesięcinach z uwzględnienie[...] styczniowych marż i podatków. Firmie [...]możliwi to ich szybki zbyt a klientom za[...]oszczędzenie kolejnych setek tysięcy złotych.

Najlepszą wi[...]wką sklepów MarcPolu jest fakt, że rozwiją[...] się one w najlepsze, opanowując kolejne dzielnice kolejnych miast w Polsce. Ale wid[...]cznie jest na nie popyt, gdyż w przeciw[...]ym razie rozwijałoby się „Społem", a Ma[...]Pol musiałby poprzestać na hurtowniach. T[...]ymczasem popularnością cieszy się i jedna, i druga forma działalności.

Niespotykane obroty sklepu przy ul. Baranowickiej (zwłaszcza w weekendy) świadczą o tym, że zaczynamy liczyć pieniądze, co nie świadczy o skąpstwie, ale racjonalnym myśleniu, które opanowało świat już dosyć dawno. Wystarczy dokonać jednego zakupu na cały tydzień, a potem z ołówkiem w ręku podliczyć wydatki, żeby aż krzyknąć ze zdziwienia: **to tyle mi jeszcze zostało?** MarcPol o tym wie, wiedzą też coraz częściej gospodynie domowe, o których MarcPol wie, że one już wiedzą.

Proszki do prania firmy PROCTER AND GAMBLE:		
ARIEL	600 g	17400 zł
ARIEL	2,4 kg	65600 zł
WIZIR	600 g	14500 zł
Chemia firmy HENKEL:		
proszek do prania		
PERSIL	600 g	24200 zł
płyn do płukania		
LENOR	4 l	54500 zł

A klienci jak wiedzą, to potem piszą w książce życzeń:

„Podczas pobytu w Niemczech przyzwyczaiłem się do Aldi i czegoś takiego brakowało mi w Białymstoku. Teraz mam i pozostaję waszym klientem na zawsze. Jak chcę mieć ładne obrazki, to idę do kina. W sklepie muszę mieć sensowne ceny. Tak trzymajcie i się rozrastajcie ku pożytkowi ubożejącego narodu".

„Jesteśmy z Łomży. Zrobiliśmy tu zakupy na prawie 2 miliony. Jeszcze nie zdążyliśmy policzyć, ale zwróciła nam się benzyna i jeszcze ze 100 tysięcy na rozrywkę zostało. Kiedy otworzycie sklep w Łomży?"

„Sklep jest extrutki, ale mogłyby być jeszcze pomidory w puszkach. Malkontent z Białegostoku".

MarcPol w terenie? Być może. Do dyrektora **Żaka** zgłaszają się przedsiębiorczy ludzie z całego wielkiego regionu, którzy w swoich miastach chcieliby poprowadzić **Supersklepy MarcPolu.** Bo ta nazwa oznacza dla nich **SUKCES.** Nie widzieli jeszcze sklepu przy Berlinga, przy którym dzisiaj trwają ostatnie kosmetyczne prace ekip dekoratorskich i budowlanych. Jaki będzie efekt?

TERAZ PORA NA MarcPol

Wystarczy przybyć na otwarcie:

4 kwietnia, w sobotę o godz. 10

jadąc autobusami MPK:

na końcowy nr „5"

a z dworca PKP nr „11"

i zatrzymać się przy:

ul. Berlinga 44, pawilon MarcPol

ARTYKUŁ REKLAMOWY k 1198-1

samochody

POLONEZA sprzedam (1983), 434-650. g 3919-1

SPRZEDAM fiata 125p (1988), tel. 411-016. g 3893-1

VW transporter w całości lub na części, tel. 434-207. g 3939-1

ZAMIENIĘ renault 11 GTD diesel 1,6 na samarę lub sprzedam. Grajewo, tel. 38-20. Grg 180-1

STARA dłużycowego lub sam osprzęt sprzedam, Supraśl, ul. Orla 11 po 17. g 3821-0

mieszkania

BIURO „LOKAL" — tel. 287-53. MIESZKANIA — NIERUCHOMOŚCI. Kupno (Sprzedaż). Obsługa prawna, Wyszyńskiego 3 III p. Pokój 300. g 1380-0

nieruchomości

AGENCJA „Mazury": nieruchomości, mieszkania, rozliczenia podatkowe. Ełk, Małeckich 2, tel. 30-21. k 1213-0

DZIAŁKA 1000 m kw., tel. 431-028. g 3897-0

SPRZEDAM 1 ha ziemi koło Białegostoku, tel. 615-124. Gw 397-1

wynajmę

WYNAJMĘ garaż, 410-916. g 3885-1

STANCJA 513-915. g 3923-1

turystyka

VOUCHERY najtaniej — od 10.000. „Tina", Warszawska 43/401 (9—15). g 3908-0

usługi

PIECZĄTKI tradycyjne i beztuszowe. Tradycyjne w 48 godzin. Malmeda 35. g 3861-0

MONTAŻ drzwi dodatkowych, zabezpieczenia. Tel. 44-46 Łomża, 61-38-31 Białystok. g 3880-0

NAJTANIEJ — żaluzje „IDEA", hurt-detal. Instytucje zniżka 754-033. g 3810-0

ŻALUZJE 105 tys./m kw. ŻALMAL 21-00 Łomża. Łg 1997-0

XERO-color, ul. Jurowiecka 32, tel. 750-882. g 3832-1

UKŁADANIE glazury, malowanie, tapetowanie, 753-134. g 3892-1

LODÓWKI, zamrażarki, naprawy domowe, 513-623. g 3774-00

WSTRZELIWANIE kołków, montaże, sufity podwieszane RFN 75-48-98. g 3862-0

PRZEWÓZ towarów, 615-641. g 3895-0

ŚCINANIE drzew, 512-735. g 3598-0

praca

ZATRUDNIĘ tynkarzy, 432-019. g 3896-1

ABSTYNENT, kulturalny, inteligentny posiadający prawo jazdy podejmie pracę, tel. 610-093 po 17. g 3900-1

sklepy

HURTOWNIA papierosów, Białystok, ul. Kalinowskiego 2. g 3868-0

lokale

AGENCJA Prawnicza „DOMINIUM" — kupno — sprzedaż mieszkań — domów — działek — wynajmowanie mieszkań — Lipowa 16a 219-40. g 3105-0

różne

PRZEDSIĘBIORSTWO Kompleksowego Projektowania i Realizacji Obiektów KRESY Spółka z o.o. w Białymstoku ogłasza otwarcie likwidacji. Wzywa do zgłoszenia wierzytelności w ciągu trzech miesięcy od daty ostatniego ogłoszenia. Niniejsze ogłoszenie jest pierwszym. g 3889-1

FOTOKOPIE — wzory z matematyki. Adresy uzdrowicieli, akupunktura bez igieł i inne wg zamówień + znaczek 4500. p 149-1

HURTOWNIA papierosów — „MIDAS" Warszawa, tel. 365-260, 236-411 wew. 676, 791-478. k 1230-0

NASIONA wiesiołka sprzedam, tel. 513-338. g 3916-1

MEBLE sklepowe, tel. 431-028. g 3897-1

zwierzęta

SPRZEDAM sukę rotwailler, tel. 516-413. g 3849-00

SZCZENIĘTA, tel. 431-028. g 3897-1

lekarskie

GABINET Stomatologiczny, Krakowska 5, poniedziałek 15-19, czwartek, piątek 10—13, 15—19, tel. 280-39. g 3887-0

sprzedam

BLASZANE, składane stragany, garaże, „szczęki" — „MADRO" Białystok, ul. Zwycięstwa 8/10, tel. 512-570 lub 512-664. Gw 395-0

SZCZĘKI, 761-491. g 3901-1

HURT, farby, lakiery, kleje, rozpuszczalniki, inne. Najtaniej w regionie. Tel. 613-523. g 3836-0

PRODUCENT oferuje wąż ogrodniczy, tel. 432-071. g 3775-0

SPRZEDAM sukienkę komunijną, 101-449. g 3917-1

SAMOCHÓD po wypadku volkswagen passat „D", Giżycko, Warszawska 38/9, tel. 34-37. p 144-1

SPRZEDAM nową koparko-spycharkę „Białoruś", tel. 611-804. g 3914-1

ZASTAWĘ sprzedam. Bielsk Podlaski, tel. 47-11. Blg 1059-1

SPRZEDAM ciągnik T-25 A1 (300 motogodzin). Klukowo 104, tel. 22. Łg 2790-00

SPRZEDAM ciągnik C-328, jawę 350, Górnystok 13, 19-122 Jasionówka. g 3882-1

SPRZEDAM ciągnik C-330-11. Góra 54 — Krypno. g 3909-1

PRZYCZEPĘ campingową, 101-880. g 3890-1

SPRZEDAM kury nioski roczne, ul. Mokra 27. g 3886-1

SPRZEDAM blachy do skody 100S. Mikołajki, tel. 16-265. p 150-1

BLACHĘ ocynkowaną sprzedam, 249-79. g 3894-1

HYDROFOR sprzedam, tel. 432-534. g 3898-1

BIAŁYSTOK ul. Kombatantów 4 WIMAR PODNOSZONE DRZWI GARAŻOWE tel. 75-10-34 wew. 23 g 3500-0

Producent napojów gazowanych w butelkach PET 1,5 l

TOP COLA
TOP ORANGE
TOP LEMON

poszukuje odbiorców hurtowych

PZ „Danpol" 81-456 Gdynia, ul. Kopernika 71, tel. 0-58/223-051, fax 0-58/224-408, tlx 054560 k 1222-1

k 1222-1

DROŻEJ — GORZEJ?

W PARÓWKACH wyprodukowanych przez spółkę w Janowie stwierdzono zawyżoną zawartość tłuszczu. Kiełbasa jałowcowa, pochodząca z masarni w Bombli, była „napompowana" nadmierną ilością wody. Masarnia GS w Mikołajkach wyprodukowała myśliwską, zawierającą również sporo wody, za to za mało w niej było soli i białka oraz kiełbasę metkę ze zbyt dużym dodatkiem tłuszczu.

W IV kwartale ub. roku w 24 zakładach, zarówno prywatnych jak i państwowych, pracownicy Państwowej Inspekcji Skupu i Przetwórstwa Artykułów Rolnych Okręgowej Delegatury w Białymstoku, przebadali 6890 kilogramów wyrobów mięsnych, z czego 730 kg nie odpowiadało normom.

Na czarną listę w pierwszej kolejności należałoby wpisać zakład PSS w Białymstoku. W 60 kg polędwicy wieprzowej stwierdzono nadmierną ilość azotynów i azotanów — szkodliwych dla zdrowia. Także kiełbasa białostocka z GS w Sejnach nafaszerowana była tymi groźnymi związkami. W rażących przypadkach nieprzestrzegania norm, PISiPAR skierowała 7 wniosków do Urzędu Skarbowego o odprowadzenie przez producentów do budżetu ponad 33 mln zł, z tytułu sprzedaży wędlin o pogorszonej jakości. Do największych dłużników należą: PSS w Białymstoku — 10,4 mln zł, prywatna masarnia w Żurobicach — 10,3 mln i firma „Danbo" ze Studzianek — 7,5 mln zł.

W trakcie kontroli w masarni GS w Jedwabnem inspektorzy wykryli niedobór w czterech asortymentach wyrobów o wodze 834,5 kg (wartości 12,5 mln zł). Tutaj nikt nie zaprzątał sobie głowy prowadzeniem na bieżąco dokumentacji produkcyjnej. Pracownicy Delegatury zabezpieczyli raporty produkcji, pomimo tego kierownik zakładu dokonał na nich licznych poprawek dotyczących m.in. zużycia surowca, ilości uzyskanych wyrobów. Inspektorzy stwierdzili również inne nieprawidłowości. Część kiełbas przekazywano do sklepów po upływie terminu ich przechowywania, zaś przy wyrobie kiełbas półtrwałych i trwałych nie przestrzegano wymaganego okresu dojrzewania i podsuszania, np. żywiecką sprzedano w dniu wyprodukowania.

W pierwszym kwartale br. inspektorzy PISiPAR znów pojawili się w 19 zakładach. Masarnia GS w Węgorzewie, gdzie na przebadanych 12 partii kiełbas, połowa nie odpowiadała normom, w tym pięć prób wykazało wysoką zawartość azotynów i azotanów, będzie musiała wpłacić na konto budżetu przeszło 15 mln zł.

Jak dotkliwa może być kara za wyprodukowanie wyrobów niezgodnych z normami przekonał się m.in. właściciel masarni w Łomży. Po stwierdzeniu w 20 kg baleronu niedopuszczalnej ilości azotynów i azotanów inspektorzy wysłali do US wniosek o ściągnięcie kary w wysokości 2,9 mln zł.

A wędliny i mięso wciąż drożeją.

GRZEGORZ SUCHOŻEBRSKI

radio i tv

RADIO

PROGRAM I

Wiadomości 6.05 7.00 8.00 9.00 5.00, 6.02, 6.30, 8.00, 9.02, 10.02, 11.00, 13.00, 14.00, 15.00, 16.00, 18.00, 20.00, 21.00 22.00 0.10 Muzyka nocą; 5.20 Poranne rozmaitości rolnicze; 6.10 Informacje radia kierowców, 6.36 Przegląd prasy; 6.40 Informacje sportowe; 7.00 Dziennik poranny, 7.15 Punkty widzenia; 7.45 Konkurs „KOT"; 8.00 Przegląd prasy 8.30 Radio Biznes 9.00 Cztery pory roku. 10.30 Proza; 10.40 Przebole non stop; 11.30 Szkoda gadać. 12.05 Z kraju i ze świata, 12.23 Lekcja jęz. angielskiego; 12.35 Radio kierowców; 13.10 Bel canto dla wszystkich: Placido Domingo: 13.35 Rolnicza antena; 14.05 Muzyczna Jedynka; 16.10 Aktualności; 17.00 Dziennik Radia Watykańskiego; 17.15 System; 17.30 Radio Sat; 18.05 Echo — aud. słown.-muz.; 19.00 Z kraju i ze świata; 19.30 Radio dzieciom; 20.05 Lekcja „Special English"; 20.15 Koncert życzeń; 20.45 Wacław Grubiński: „Listy pogańskie"; 21.03 Kronika sportowa; 21.30 Reportaż; 22.05 Rozważania po capstrzyku; 22.15 Wieczory z Rowickim: Karol Szymanowski; 23.00 Dziennik wieczorny; 23.30 Historia kabaretu.

PROGRAM III

Serwis Trójki co godzinę; 5.00 Zapraszamy do Trójki 6.15 Język angielski; 6.31 Lokalny informator radiowy 7.45 Informacje sportowe; 8.15 Czy mówisz po polsku?; 8.30 Julian Symons: „Spisek przeciwko Rogerowi Riderowi"; 8.45 Business news; 9.05 Słuchaj razem z nami — prow. Anna Semkowicz i Paweł Sztompke; 11.05 Prowadzi Antoni Piekut; 12.05 W tonacji Trójki; 13.05 Prowadzi Jan Borkowski; 14.10 Przypominamy zespół Sweet; 14.50 Folk w pigułce; 15.05 Brum; 16.00 Zapraszamy do Trójki; 16.31 Lokalny informator radiowy; 18.10 Informacje sportowe; 19.05 Julian Strykowski: „Sarna albo rozmowa szatana z chłopcem, aniołem i Lucyferem"; 19.15 Muzyczna poczta UKP — prow. Marek Niedźwiecki; 20.15 Jazz przed 1968 rokiem; 21.05 Przysłań dla poetów; 22.05 Informacje sportowe; 22.08 Fermata; 22.54 Lekcja jęz. angielskiego; 23.00 To był dzień; 23.25 Muzyczne forum; 23.50 Leslie Waller: „Szwajcarskie konto"; 0.05 Trójka pod księżycem — prow. Janusz Kosiński.

RADIO BIAŁYSTOK

5.00 Przebudzanki; 6.15 Głos Ameryki dla Radia Białystok; 6.30 Kurier Poranny — prow. M. Liberadzki; 8.30 Audycja dla niepełnosprawnych; 8.50 Pod znakiem Pogoni (powt.); 9.05 Tu Twoje Radio — prow. B. Ciruk; 9.45 Powieść; 10.15 Felieton — Refleksje ukraińskie — aud. W. Serczyka; 11.10 Medeot — nieść ulgę — aud. E. Biesiady; 11.50 Muzyka dla Ciebie; 14.00 Magazyn Historyczny D. M. Srzednickiego; 14.30 Muzyka z zadęciem — aud. J. Papaja; 15.00 Powroty — prow. J. Bałtyk; 16.00 Regionalna Południówka Radiowa; 16.20 Zadzwoń do nas: 230-70 — prow. A. Godlewski; 18.00 Światowy serwis BBC; 18.30 ABC — jak się uczyć języków obcych — aud. G. Jawora; 18.45 Pod znakiem Pogoni — aud. M. Wawrzeniuka; 19.10 Wiesław Szymański zaprasza; 22.00 Światowy serwis BBC; 23.00 Nocne granie (CD) — prow. A. Daniluczuk.

TELEWIZJA

PROGRAM I

8.00 „Dzień dobry" — poranny magazyn rozmaitości
9.00 Wiadomości poranne
9.10 „Domowe przedszkole"
9.35 „Porozmawiajmy o dzieciach"
9.40 Program dnia
9.45 Przyjemne z pożytecznym
10.00 „Gliniarz i prokurator" — serial prod. USA
10.50 „Przyjemne z pożytecznym"
11.05 „Sto lat" — magazyn ubezpieczeń społecznych
11.15 „Monachium" — reportaż
11.35 „Groźne słowo — informacja" — wojskowy program dokum.
12.00 Wiadomości
12.10 Program dnia
12.15—16.10 Telewizja Edukacyjna
12.15 Agroszkoła — Cielę z probówki
12.45 „Notatki przyrodnicze" — Wiosna
13.00 „Wspaniała maszyneria" — „Ucho" — serial prod. włoskiej
13.45 „Ostatnia wiosna bez krwawego łowcy" — film dok.
14.20 „Opowieści księżniczki Lilavati"
14.40 „Rzeźba Polski"
15.05 Zwierzęta świata: „Kraina orła" — serial dok. prod. ang.
15.40 „Przez lądy i morza" — Saharyjskie oazy
16.05 Wideo-Szkoła
16.10 Program dnia
16.15 Dla młodych widzów: „KWANT"
17.15 Teleexpress
17.35 Magazyn Katolicki
18.00 „Sherlock Holmes i doktor Watson" — serial prod. ang.-pol.
18.30 Zwierzęta Ameryki: „Tańczący o świcie" — serial dokum. prod. USA
19.00 Dziękuję — Jacek Kuroń
19.15 Dobranoc: „Dziwny świat kota Filemona"
19.30 Wiadomości
20.05 „Gliniarz i prokurator" — serial prod. USA
21.00 „Pegaz"
21.30 „Telemuzak" — magazyn muzyki rozrywkowej
22.00 KULUARY
22.20 Studio TEMAT — „Emeryci" — reportaż
22.45 Wiadomości wieczorne
23.00 „Divertimento sylwestrowe" — program Jeremiego Przybory

PROGRAM II

7.30 Panorama
7.40 „Rano"
8.00 „Telewizja Biznes"
8.15 „Nowe przygody He-Mana" — serial prod. USA
8.40 „Świat kobiet" — magazyn
9.00 Transmisja obrad Sejmu
15.45 Powitanie
15.50 „Nowe przygody He-Mana" — serial anim. prod. USA
16.15 Sport — Nauka gry w tenisa
16.30 Panorama
16.40 Reporterzy „Dwójki" przedstawiają...
17.05 Studio im. Andrzeja Munka: „Pogłos" i „Mogę grać" — filmy dokum.
18.00 Program lokalny
18.30 „Marc i Sophie" — serial prod. franc.
18.55 „EUROPUZZLE"
19.00 „Pokolenia" — serial prod. USA
19.20 „Jaka konstytucja" — Stany Zjednoczone
19.30 Język francuski
20.00 Magazyn piłkarski — Po pucharach
20.30 „Klinika natury" — Hatha joga
21.00 Panorama
21.30 Sport
21.40 „Bez znieczulenia" — program Wiesława Walendziaka
22.00 „Hamak" — film fab prod. czechosł.
23.20 Non stop kolor — koncert zespołu R.E.M.
24.00 Panorama

TELEWIZJA ROSYJSKA

4.00 „Poranek" — pr. inf.-muz.; 6.35 Filmy animowane; 7.30 „Sen do ręki, czyli walizka" — film prod. radz.; 8.45 „Wiele hałasu o nic" — pr. rozr.; 10.00 Wiadomości (wersja dla niesłyszących); 10.15 „Donator"; 10.20 „W świecie zwierząt" (wersja dla niesłyszących); 11.05 „Wszyscy lubią cyrk"; 11.50 „Legendy naszych gór" film dok.; 12.10 „Przedsiębiorca". „Notes"; 12.15 „Telemikst"; 13.00 Wiadomości; 13.20 Film dokumentalny; 13.50 „Szofer na jedną podróż" odc. 2 — film prod. radz.; 15.00 „Ośmionogi z drugiego piętra". odc. 4 — film tv; 16.00 Wiadomości; 16.20 „Eldorado"; 16.50 ... do lat 16 i nie tylko" — pr. dla młodzieży; 17.30 „Panorama filmowa"; 18.45 „Dobranocka"; 19.00 Wiadomości; 19.35 Wieczór jubileuszowy L. Leszczenki; 21.20 „Geforma na krwi" odc. 2-ost. — film o P. Stołypinie; 22.00 Wiadomości; 22.25 „Droga do Wembley"; 23.25 „Szofer na jedną podróż" odc 2; 0.35 Zakończenie programu.

TELEWIZJA SATELITARNA

EUROSPORT

9.00 Jazda figurowa na lodzie (mistrzostwa świata, Oakland USA); 11.00 Eurofun Magazine; 11.30 Wyścigi motocyklowe — Grand Prix, Suzuka (Japonia); 13.00 Piłka nożna (Puchary Europy); 14.00 Squash (German Open); 15.00 Parolympics (olimpiada zimowa inwalidów); 16.00 Maraton, Paryż; 17.00 Siatkówka na plaży, Brazylia; 18.00 Wyścigi samochodowe, Paryż, 19.00 Jeździectwo (puchar świata, Antwerpia); 20.00 Trans World Sport; 21.00 Motorsport News; 21.30 Eurosport News; 22.00 Piłka nożna (puchar Europy); 23.30 American Supercross Grand Prix, Charlotte, USA; 0.30 Eurosport News

RTL PLUS

6.00 Dzień dobry Niemcy; 9.00 Ojciec Murphy, 9.50 Reich und Schoen; 10.15 Dr Marcus Welby; 11.05 Drogi wujek Bill. 11.30 Tic Tac Toe; 12.00 Pojedynek rodzinny; 12.30 Hammer, 12.55 RTL Aktuell (Wiadomości), 13.00 Straszliwie miła rodzinka, 13.30 California Clan; 14.20 Springfield Story; 15.05 Dallas — serial USA 15.55 Chips; 16.40 Riskanti (teleturniej); 17.10 Der Preis ist heiss (teleturniej), 17.45 Glueck am Draecker; 18.00 Elf 99; 18.45 RTL Aktuell (Wiadomości); 19.15 21 Jump Street; 20.15 Superfan; 21.25 Notruf Hratowniczy i uratowani opowiadają o swoich przeżyciach); 22.20 Three O'clock High (Terror w szkole) — film USA, 1987 r.; 0.00 Służba w Wietnamie (serial (USA); 0.55 Walka przeciw mafii (serial); 1.45 Strefa mroku; 2.10 All Fall Down — film USA, 1962 r. Warren Beatty; 4.00 Gemini-Man; 4.45 After Hours; 5.15 Elf 99.

SKY ONE

7.00 Kot DJ (bohaterskie żółwie mutanty); 9.40 Mrs Pepperpot; 9.35 Playabout; 10.10 Kreskówki; 10.30 The New Leave It to Beaver; 11.00 Maude. 11.30 Młodzi lekarze; 12.00 The Bold and the Beautiful; 12.30 The Young and the Restless; 13.30 Barnaby Jones; 14.30 Inny świat; 15.30 Santa Barbara; 15.45 Żona tygodnia. 16.15 The Brady Bunch; 16.45 Kot DJ; 18.00 Different Strokes; 18.30 Bewitched; 19.00 Facts of Life; 19.30 Candid Camera; 20.00 Miłość od pierwszego wejrzenia. 20.30 Growing Pains; 21.00 Full House; 21.30 Murphy Brown; 22.00 Chances; 23.00 Studs. 23.30 China Beach; 0.30 Fashion TV; 1.00 Projektantki; 1.30 Skytext.

KURTKI
PŁASZCZE
DRESY
GARSONKI
HURT SPÓDNICE itp.
Warszawa ul. Obrońców 1a/2 tel. (022) 177147
Zielonka ul. Paderewskiego 42
g 1243-0

Blacha
ocynkowana falowana, falowanie, rury, rynny, rurhaki, rynhaki
NAJTAŃIEJ
Zakład Metalowy
Krupniki 20
k. Starosielc
tel. 513-793.
g 3459-00

co, gdzie, kiedy?

TEATRY

Teatr Dramatyczny im Al. Węgierki w Białymstoku — „Śluby panieńskie" (duża scena) godz. 10, „Zapiski oficera Armii Czerwonej" (mała scena), godz. 18.15. PASJA, godz. 16.

Białostocki Teatr Lalek — „Czarodziejski Młyn" godz 10, 12

Państwowa Filharmonia w Białymstoku — koncerty oratoryjne w wykonaniu Orkiestry Filharmonii Białostockiej z udziałem Chóru Akademickiego Filii Uniwersytetu Warszawskiego Dyryguje Mirosław J. Błaszczyk. H. Januszewska — sopran M. Szczyciński — kontratenor. R. Minkiewicz — tenor. J. Gruszczyński — bas. W programie W. A Mozart — Requiem d-moll, godz. 18.

KINA

W BIAŁYMSTOKU

„Pokój" — „Spokojnie tatusiu" (USA l. 15) godz 10.10 15.30, (ostatnie dni). „Zimny jak głaz" (USA, l. 15), godz. 13, 17.30, 19.30.

„Ton" — Kino lektur szkolnych „Porwanie w Tiutiurlistanie" (pol., b.o.), godz. 9. „Syreny" (USA, l. 15), godz. 11, 15.30 17.30, „Wydział Rosja" (USA, l. 15), godz. 13, 19.30 (ostatni dzień).

„Forum" — „Europa, Europa" (franc.-niem.-pol. l. 15), godz. 13, 15.30, 19.30. „Inaczej niż w raju" (USA, l. 15), godz. 17.30.

„Syrena" — „Terminator 2" (USA, l. 15), godz 15.30 20. „Nie mów mamie że niania nie żyje" (USA, b.o.), godz. 18

KINA W WOJEWÓDZTWACH

BIAŁOSTOCKIM

Bielsk Podlaski „Znicz" — „Dziecko Coca-Coli" (austral., l. 15).

Siemiatycze „Chrobry" — „Człowiek z blizną" (USA, l. 15).

ŁOMŻYŃSKIM

Łomża „Millenium" — „Nieśmiertelny II — nowe życie" (ang., l. 12).

Kolno „Wrzos" — „Kapitał czyli jak zarobić pieniądze w Polsce" (pol., l. 15).

Wysokie Mazowieckie „Wars" — „Kobieta w czerwieni" (USA, l. 15).

SUWALSKIM

Suwałki „Bałtyk" — „Niekończąca się opowieść II" (USA, l. 12).

Augustów „Iskra" — „Jak to się robi w Chicago" (USA. l. 18).

Ełk „Polonia" — „Rodzina Addamsów" (USA, l. 12).

Gołdap „Sambia" — „Rambo I" (USA, l. 15).

Olecko „Mazur" — „Wojownicze żółwie Ninja" (USA l. 12).

W razie wypadku

Policja — tel. 997
Straż Pożarna — tel 998
Pogotowie Elektryczne — tel. 991.
Pogotowie Gazowe — tel 992
Pogotowie Techniczne Wodociągów — tel 994
Informacja o usługach — tel. 415-545.

SŁUŻBA ZDROWIA

W BIAŁYMSTOKU

Miejskie Pogotowie Ratunkowe, ul. Krasińskiego 1, tel. biura wezwań 999. tel. informacji pogotowia 22-222

Ambulatorium Pogotowia — czynne codziennie w godz. 19—7, w niedzielę i święta czynne całą dobę:
— ul. I Białówny 11. tel 240-41 — pediatryczne. gabinet zabiegowy dla dorosłych i dzieci. rentgen chirurgia dorosłych zgłaszanie zabiegów w domu chorego.
— ul Krasińskiego 1. tel. 999 — internistyczne
— ul Świętojańska 21. tel. 202-07 — stomatologiczne

Ambulatorium Chirurgii Dziecięcej ul Wołodyjowskiego 3a.

„Hospicjum" Punkt Konsultacyjny Towarzystwa Przyjaciół Chorych. ul Świętojańska 1c. tel. 415-607 — czynny w poniedziałki i czwartki w godz 15—17.

APTEKA (ostry dyżur)

Ul. Malmeda 12

SZPITALE DYŻURY CODZIENNE

Woj Szpital Zespolony im. J. Śniadeckiego. ul M. Skłodowskiej-Curie 26 tel 216-21 do 26 i 270-41 — dyżuruje rehabilitacja oraz oddziały dziecięce: chirurgia reanimacja. laryngologia. wewnętrzny

Woj Szpital Specjalistyczny im. K Duskiego ul Żurawia 14 do godz 15 tel 417-570 i 417-694. po godz 15 tel 417-593 dyżurują oddziały gruźlicy dziecięcej sztucznej nerki. zakaźny dorosłych.

Specjalistyczny Dermatologiczny ZOZ. ul Św Rocha 3. tel 219-06

Szpital Onkologiczny, ul. Ogrodowa 12. tel 417-100

OSTRE DYŻURY W DNIU 2.IV 1992 R.

CHIRURGIA, REANIMACJA, LARYNGOLOGIA, OKULISTYKA — Państwowy Szpital Kliniczny im. J. Sztachelskiego, ul. M. Skłodowskiej-Curie 24, tel. 224-31 do 39 oraz 236-13 do 16.

ODDZIAŁ GRUŹLICY, ZAKAŹNY DZIECIĘCY — Woj Szpital Specjalistyczny im K. Duskiego, ul. Żurawia 14. do godz 15 tel. 417-570 i 417-694, po godz. 15 tel. 427-593.

POŁOŻNICTWO — Specjalistyczny ZOZ im M. Skłodowskiej-Curie. ul Warszawska 15. tel. 417-100

NEUROLOGIA — Specjalistyczny Psychiatryczny ZOZ Choroszcz tel. 270-51.

WEWNĘTRZNY — Szpital Miejski im. PCK. ul. Sienkiewicza 79, tel. 750-800 i 738-824.

W ŁOMŻY

Pogotowie Ratunkowe — tel. 999 oraz 38-55

Pogotowie Chirurgiczne — Szosa Zambrowska 1/27 — czynne cała dobę

Woj. Szpital Zespolony, ul M. Skłodowskiej-Curie 1. tel 24-01

Apteka (ostry dyżur). ul. Giełczyńska 1. tel. 32-44.

W SUWAŁKACH

Pogotowie Ratunkowe — tel. 999

Woj. Szpital Zespolony, ul Gwardii Ludowej 60. tel 62-546

Apteka (ostry dyżur). ul. Konopnickiej 3. tel. 50-91.

TELEFONY ZAUFANIA

Białystok — tel. 988 — czynny codziennie w godz. 16—5

Łomża — tel. 988 — czynny w poniedziałki, środy i piątki w godz. 16.30—21.30

BURMISTRZ MIASTA ZAMBRÓW
ogłasza konkurs na stanowisko DYREKTORA
Miejskiego Przedszkola Nr 1, 2, 3, 4, 6 w Zambrowie
Kandydaci przystępujący do konkursu powinni spełniać następujące warunki:
— wykształcenie pedagogiczne — wyższe lub średnie
— minimum pięcioletni staż pracy pedagogicznej w pełnym wymiarze zajęć
— dobry stan zdrowia
Oferty zawierające:
— krótkie uzasadnienie przystąpienia do konkursu
— kwestionariusz osobowy oraz życiorys z opisem dotychczasowej pracy zawodowej
— odpis dyplomu oraz inne dokumenty potwierdzające kwalifikacje i staż pracy oraz opinię z ostatniego miejsca pracy
— zaświadczenie lekarskie o stanie zdrowia
należy składać w zamkniętych kopertach z dopiskiem KONKURS — Miejskie Przedszkole Nr..... w Zambrowie pod adresem Urząd Miejski w Zambrowie, ul. Fabryczna 3, pokój 207, w terminie do dnia 16 kwietnia 1992 r.
Zg 2353-1

LIKWIDATORZY
Spółki z o.o.
Suwalskiego
Państwowo-Spółdzielczego
Przedsiębiorstwa
Robót Inżynieryjnych
w Suwałkach, ul. Północna 50
informują o likwidacji Spółki z dniem 17.12.1991 r.
Jednocześnie informujemy, że następcą prawnym Spółki zostanie Spółdzielnia Pracy „BUDREM".
Sg 2067-00

Hurtownia Artykułów Spożywczych
„DOM HANDLOWY
CEZARY WĄSOWSKI
WARSZAWA"
uruchomiła swój oddział w Białymstoku przy ul. Kombatantów 2, tel. 752-564 wewn. 52
oferuje
po atrakcyjnych cenach
szeroki asortyment artykułów spożywczych, krajowych i zagranicznych.
Zapraszamy!
g 3884-1

Rejon Energetyczny Suwałki informuje odbiorców o przerwach w dostawie energii elektrycznej w Suwałkach:
— ul. Wojska Polskiego od mostu do bloku nr 28
— ul. Czwartaków
— ul. Bohaterów
w dniach od 06.04.92 do 08.04.92 w godz. 8—15. Wyżej wymienione przerwy spowodowane będą koniecznością wykonywania remontów urządzeń energetycznych. Bliższych informacji udziela RE Suwałki, tel. 991.
k 1135-1

SUPERTANIE:
* doniczki
* skrzynki balkonowe, białe i kolorowe — z tworzyw sztucznych
* środki zaopatrzenia ogrodnictwa, sadownictwa, kwiaciarstwa
Łomża, tel. 22-39
Łg 2780-0

OBWIESZCZENIE O LICYTACJI RUCHOMOŚCI

Komornik Sądu Rejonowego w Zambrowie, mający Kancelarię w Zambrowie, ul. Papieża Jana Pawła II 26, na podstawie art. 867 KPC, podaje do publicznej wiadomości, że dnia 14.04.1992 r. o godz. 10 w Przedsiębiorstwie Obrotu Zwierzętami Hodowlanymi w Szepietowie, województwo łomżyńskie, odbędzie się pierwsza licytacja:

— samochodu marki „MAN", nr rej. LMA 330B z przyczepą nr rej. LOP 766B przystosowanych do przewozu zwierząt będących własnością POZH Szepietowo.

Suma oszacowania samochodu wynosi — 1 miliard złotych, a przyczepy — 500 milionów złotych.
Cena wywołania wynosi 75 proc. ceny oszacowania.
Przystępujący do licytacji winien złożyć rękojmię w wysokości 10 proc. sumy oszacowania do komornika przed rozpoczęciem licytacji.
Prawa osób trzecich nie będą przeszkodą w licytacji, jeżeli nie złożą przed licytacją prawomocnego postanowienia Sądu nakazującego zawieszenie egzekucji.
Ruchomość można oglądać w ciągu 3 dni przed licytacją w bazie POZH w Szepietowie.
Zastrzega się odstąpienie od licytacji bez podania przyczyn.
Łg 2772-1

Zambrowskie Przedsiębiorstwo Budowlane Spółka z o.o. w Zambrowie, ogłasza II przetarg nieograniczony na sprzedaż:
— 220 m kw. powierzchni użytkowej w lokalu mieszczącym się przy ul. Wyszyńskiego 15 w Zambrowie. Cena wywoł. 2.800.000 zł za m kw.
Przetarg odbędzie się w dniu 10.04.1992 r. o godz. 11 w dyrekcji przedsiębiorstwa przy ul. Wyszyńskiego 15 w Zambrowie.
Przystępujący do przetargu winni wpłacić wadium w wys. 10 proc. ceny, wpłaconej do godz. 10 w dniu przetargu w kasie przedsiębiorstwa.
Zastrzega się prawo unieważnienia przetargu bez podania przyczyn.
k 1196-1

Sprzedaż stolarki budowlanej typu PCV, Białystok, ul. Siewna 1 tel. 750-232, typu Wołomin, Sokółka, PCV oraz inne materiały budowlane sprzedaż i przewóz,
Wysokie Mazowieckie, ul. Słowackiego 20, tel. 30-02.
g 3843-00

Biuro Ogłoszeń
251-16

Syndyk Masy Upadłości Spółdzielni Ogrodniczo-Pszczelarskiej w Łomży Biuro Pomocy Prawnej „Prawnik", ogłasza przetarg nieograniczony na sprzedaż nakładów na nieruchomości:
1. Pawilon handlowy nr 17, Łomża, ul. Piękna, cena wywoł. 50.000.000 zł
2. Pawilon handl. nr 21, Łomża, ul. Nowogrodzka, c. wywoł. 27.000.000 zł

PIĄTNICA FORTY
1. Budynek gospodarczy z częścią socjalną, cena wywoł. 53.300.000 zł
2. Budynek magazynowy żelbetonowy cena wywoł. 62.400.000 zł
3. Wiata stalowa cena wywoł. 24.400.000 zł

Przetarg odbędzie się 23.04.1992 r. o godz. 11 w biurze Spółdzielni Ogrodniczej w Łomży, ul. Gwardii Ludowej 14.
Warunkiem przystąpienia do przetargu jest wpłacenie wadium w wysokości 10 proc. ceny wywoławczej na 1 godzinę przed przetargiem.
Zastrzega się prawo unieważnienia przetargu bez podania przyczyn.
Prowadzona jest również wysprzedaż po atrakcyjnych cenach części samochodowych, hydraulicznych, opakowań szklanych, tekturowych, drewnianych typu skrzynki, łubianki A3, A5, A10, beczki drewniane.
Wszelkie informacje i sprzedaż prowadzona jest w Łomży, ul. Gwardii Ludowej 14.
Sg 2767-1

Państwowe Przedsiębiorstwo Usług Rolniczych w Bystrym k. Giżycka, ogłasza I i II przetarg nieograniczony na niżej wymieniony sprzęt:
— przyczepa skrzyniowa D 46B, rok bud. 1976, cena wywoł. 4.070.000 zł
— motocykl MZETZ 251, rok budowy 1990, cena wywoł. 8.000.000 zł
Przetarg odbędzie się w dniu 8.04.1992 r. o godz. 10. II przetarg w tym samym dniu. Przystępujący winni wpłacić wadium 10 proc. ceny wywoławczej. Zastrzega się unieważnienie przetargu bez podania przyczyn.
k 1202-1

ASIE
Białystok, Lipowa 51 p. 21 tel. 520-471 w. 246
Canon
Kserokopiarki, telefaxy serwis, materiały
Ceny promocyjne!
g 3870-0

UWAGA UWAGA UWAGA UWAGA UWAGA UWAGA
Od lat stosowane w krajach zachodnich niezawodne środki chemii budowlanej firmy
FURTENBACH
Tylko u nas znajdziesz sposób na
• spękane posadzki • słabe i kruche podłogi
• cieknące dachy • nieszczelne zbiorniki
• odpadające tynki • zniszczone żelbety
Bezpłatne doradztwo i konsultacja!
SOLAR BIT, Białystok ul. 1000-lecia PP 10, Tel. 761-045
k 1169-00

BARBARA HURTOWNIA
oferuje w ilościach hurtowych i detalicznych
Nawozy mineralne:
- saletra amonowa
- mocznik
- superfosfat pylisty magnezowy luzem
- superfosfat magnezowy workowany
- saletrzak magnezowy
- sól potasowa granulowana, workowana

NAWOZY W CENACH FABRYCZNYCH
- polifoska 8-24-24 NPK
- polifoska 6-20-30 NPK
- polifoska 17-17-17 NPK
- fosforan amonu

Materiały budowlane:
• ścienne • zbrojeniowe
• pokryciowe • izolacyjne • rury
Węgiel, koks
Farby i lakiery
Środki ochrony roślin (szeroki asortyment)
Środki ochrony roślin (prod. Zak. Chemicznych „Nowa Sarzyna" w cenach fabrycznych przy zakupie na wartość min. 20 mln zł.)
Skup ziemniaków jadalnych.
Przyjmiemy do dystrybucji towary (nawozy mineralne, środki ochrony roślin, materiały budowlane) z Importu. Wykupimy nadwyżki nieprzeterminowanych środków ochrony roślin.
SIEMIATYCZE, ul. Wysoka 82, tel. 55-21-84 tlx 853198
k 1235-0

Obwieszczenie o licytacji ruchomości

Komornik Sądu Rejonowego w Zambrowie, mający Kancelarię w Zambrowie, ul. Papieża Jana Pawła II 26,

na podstawie art. 867 KPC, podaje do publicznej wiadomości, że dnia 15.04.1992 r. o godz. 10 w Państwowym Gospodarstwie Rolnym w Kurowie, gm. Kobylin Borzymy, odbędzie się pierwsza licytacja ruchomości będących własnością Państwowego Gospodarstwa Rolnego w KUROWIE.

		Ilość	Cena oszacow.
1.	Ciągnik C-360	1	12.000.000 zł
2.	Ciągnik C-360	2	80.000.000 zł
3.	Przyczepa ciągnikowa	1	4.000.000 zł
4.	Przyczepa D 47A	1	3.000.000 zł
5.	Przyczepa 732-05	1	10.810.000 zł
6.	Przyczepa D 732-02	1	8.367.000 zł
7.	Czyszczalnia	1	3.000.000 zł
8.	Pług do drzewek	1	4.000.000 zł
9.	Pług PPZ 335	1	3.669.000 zł
10.	Kombajn „BIZON"	1	150.000.000 zł
11.	Ładowacz	1	1.371.000 zł
12.	Kosiarka E 280	1	20.000.000 zł
13.	Siewnik zbożowy	1	6.090.000 zł
14.	Prasa Z 224	1	15.000.000 zł
15.	Roztrząsacz obornika	2	18.400.000 zł
16.	Sadzarka S 2-074	1	5.214.000 zł
17.	Kosiarka ZTR 165	1	6.123.000 zł
18.	Rozsiewacz nawozów	1	5.000.000 zł
19.	Tuczniki o różnej wadze ok.	200	po 10.000 zł/kg
20.	Szkółka		300.000.000 zł

Cena wywołania wynosi 75 proc. ceny oszacowania.
Przystępujący do licytacji winien złożyć rękojmię w wysokości 10 proc. sumy oszacowania do komornika przed rozpoczęciem licytacji.
Prawa osób trzecich nie będą przeszkodą w licytacji, jeżeli nie złożą przed licytacją prawomocnego postanowienia Sądu nakazującego zawieszenie egzekucji.
Ruchomości można oglądać w ciągu trzech dni przed licytacją w PGR w KUROWIE.
Zastrzega się odstąpienie od licytacji bez podania przyczyn.
Łg 2773-1

Kierownictwo Fermy Hodowli Zwierząt Futerkowych
w Stawku k. Mikołajek, tel. 16-178 Mikołajki
ogłasza przetarg nieograniczony na następujące pojazdy:
1. Samochód towarowo-osobowy Nysa typ 522, nr rej. SUA 729K, rok prod. 1978, cena wywoławcza 14.000.000,—
2. Samochód ciężarowy Żuk typ A-11B, nr rej. SUA 534C, rok prod. 1984, cena wywoławcza 18.000.000,—
3. Samochód ciężarowy Gaz typ 53A, nr rej. SUA 535C, rok prod. 1976, cena wywoławcza 12.000.000,—
Ww. pojazdy można oglądać na terenie Zakładu w dniach 11—14.04.92 r. w godzinach 9—14.
Przetarg odbędzie się w siedzibie Zakładu w Stawku gm. Mikołajki w dniu 15.04.92 r. o godz. 11.
Wadium w wysokości 10 proc. wartości samochodu należy wpłacić w kasie Zakładu najpóźniej na godzinę przed rozpoczęciem przetargu. Kierownictwo Fermy Hodowli Zwierząt Futerkowych w Stawku, zastrzega prawo unieważnienia przetargu bez podania przyczyn.
k 1216-1

Stal St. Wola za burtą

W rewanżowym spotkaniu ćwierćfinału Pucharu Polski **Stal Stalowa Wola** przegrała na własnym boisku ze **Stilonem Gorzów 0:1 (0:0).** Jedyną bramkę strzelił w 55 minucie **Zenon Burzawa.** Żółta kartka: Ożóg (Stal). Pierwszy mecz zakończył się wynikiem bezbramkowym, stąd awans wywalczyli piłkarze z Gorzowa.

TELEGRAMY

Piłkarze Miedzi Legnica awansowali do półfinału Pucharu Polski remisując, po dogrywce, z Zawiszą Bydgoszcz 2:2 (2:1, 1:1). „Stalówki" były faworytami rewanżu ze Stilonem — na wyjeździe piłkarzom ze Stalowej Woli udało się bezbramkowo zremisować, co stawiało ich w dogodniejszej sytuacji. Wystarczył jednak błąd Eugeniusza Cebrata i marzenia o półfinale Pucharu Polski rozwiał Zenon Burzawa. Nie u siebie osiągnął całkowicie sazawiódł LKS, który po wygranej u siebie osiągnął całkowicie satysfakcjonujący remis w Rzeszowie.

Piłkarski puchar mistrzów: Sparta Praga — FC Barcelona 1:0 (0:0). Bramka: Horst Siegl (66).

FC Genda — Ajax Amsterdam 2:3 (0:1). Bramki zdobyli — dla Genoi: Aguilera — 2 (73, 80). dla Ajaxu: Pettersson (1), Winter — 2 (60, 89).

(opr. jol)

DUŻY LOTEK
2, 6, 28, 32, 42, 46
EXPRESS LOTEK
21, 33, 34, 35, 40

Magdalena Hyży pisze z Gdyni

„Zawisza Czarny" przed rejsem

— *„Wzywam załogę do stawienia się na burcie w dniu 25 marca 1992 r.!"* — taki rozkaz otrzymali uczestnicy I etapu **„Grand Regatta Columbus '92** od swego kapitana **Andrzeja Drapelli.**

Stawiłam się raniutko w Stoczni Marynarki Wojennej na Oksywiu, gdzie cumował „Zawisza Czarny" — nasz wspaniały, szkolny żaglowiec, którym popłynąć mamy przez dalekie oceany szlakiem Kolumba — jak 500 lat temu...

Transatlantycki rejs „Grand Regatta Columbus '92" — to międzynarodowa impreza żeglarska, której patronują m.in. Królowa Wielkiej Brytanii, Król Hiszpanii, Prezydenci Włoch, Portugalii i USA. W imprezie wezmą udział jachty z całego świata, a wśród nich jacht z harcerską załogą — „Zawisza Czarny".

Przygotowujemy więc nasz statek do rejsu, choć złe warunki pogodowe bardzo nam w pracy przeszkadzają. Pracy jest mnóstwo — naprawiamy silniki, chłodnię i instalacje sanitarne, odnawiamy maszty, malujemy burty, wymieniamy zniszczony osprzęt i liny. Wszystko to po to, aby nasz zasłużony „Zawisza" zaprezentował godnie polską młodzież, która będzie miała zaszczyt uczestniczyć w wielkiej, międzynarodowej imprezie żeglarskiej do Ameryki.

Tymczasem rzeczywistość nie napawa optymizmem. Nie możemy na razie wypłynąć z prozaicznej przyczyny — mamy pustą chłodnię, brak nam wielu podstawowych artykułów, a wśród nich żywności, środków do utrzymania czystości (np. pralki) i... odpowiedniej ilości pieniędzy. Z państwowej kasy „Zawisza" nie otrzymał ani złotówki, młodzież oprócz indywidualnej wpłaty miała za zadanie znaleźć sponsorów, którzy przyczyniliby się do pokrycia kosztów związanych z remontem statku, ubezpieczeniem, zakupem paliwa, wyposażeniem w żywność i inne niezbędne na morzu artykuły.

Wielu z naszych wypróbowanych przyjaciół i dobroczyńców w tym roku zawiodło... Wielu członków załogi nie znalazło żadnego sponsora... Nie mieli szczęścia dotrzeć do ludzi otwartego serca...

A mnie się to udało! — Chciałabym już teraz bardzo gorąco podziękować tym, którzy na mój apel pospieszyli z pomocą harcerzom i „Zawiszy Czarnemu".

Wielka była radość na statku, kiedy zjawił się w stoczni samochód z białostockiego SPEDPOLU, który bezpłatnie przywiózł kontener załadowany ofiarowanymi przez białostockie firmy towarami. Wyładowano 56 nowych, pięknych, ciepłych kocy, które otrzymaliśmy od BANKU SPÓŁDZIELCZEGO w Wasilkowie, dwa worki taśm do plecenia makram, sznurów i nici żeglarskich z „PASMANTY", kilkanaście opakowań słoików, słoiczków i buteleczek z przetworami owocowymi oraz karton musztardy z ZAKŁADÓW OWOCOWO-WARZYWNYCH, ok. 500 reklamówek z „PAKPOLU" oraz środki do mycia i prania z LEG-ARTU, który obiecał ponadto wyposażyć załogę w koszulki z napisami firmowymi.

Widząc radość mojej załogi, czułam się dumna i ogromnie wdzięczna ludziom, którzy okazali dobrą wolę i przyszli nam z pomocą. Jestem wdzięczna również za życzliwość i pomoc pracownikom „MULTI-SYSTEMU", „AMARTEXU", „IandEX", a także mojej wspaniałej wychowawczyni, Pani EWIE KRASIŃSKIEJ i Dyrekcji VI Liceum.

Szkoda, że nie udało się pozyskać dla naszej sprawy większej ilości firm Sprawa jest jeszcze otwarta, w dalszym ciągu „Zawisza" czeka na wsparcie finansowe i dary rzeczowe.

My również w czasie rejsu nie będziemy próżnować — mamy zamiar robić makramy, rzeźbić, malować akwarele i wyroby te następnie sprzedawać w odwiedzanych portach.

Jesteśmy pełni zapału i nie tracimy nadziei, że pomimo tak wielkich przeszkód i trudności, wyruszymy wreszcie naprzeciw wielkiej Przygodzie!

MAGDALENA HYŻY
— uczestniczka rejsu

Tych, którzy zechcą jeszcze przyjść z pomocą harcerzom z „Zawiszy Czarnego" proszę o kontakt z Działem Marketingu „GW", tel. 232-44.

„Puszcza" po wyborach

W ubiegłym tygodniu w Hajnówce odbyło się zebranie sprawozdawczo - wyborcze Klubu Sportowego **„Puszcza".** Na zebraniu obecny był prezes Wojewódzkiej Federacji Sportu Marek Kozłowski. Całość sprawnie poprowadził długoletni i zasłużony dla miasta działacz sportowy Tadeusz Berger. Sprawozdanie z działalności Klubu za lata 1990/91 zaprezentował prezes klubu Jakub Ostapczuk. Kierownicy poszczególnych sekcji przedstawili w krótkim zarysie dotychczasową działalność swoich dyscyplin.

Jednomyślnie udzielono absolutorium ustępującemu zarządowi, tak więc nowe władze praktycznie pozostały bez zmian. Następnie namawiając zebranych do dyskusji pan Tadeusz Berger stwierdził, iż perspektywy pracy w sekcjach nie są różowe. Pan Marek Kozłowski prezes WFS w Białymstoku wyraził się pozytywnie o pracy zarządu klubu, natomiast ubolewał nad brakiem zainteresowania władz Hajnówki sportem w mieście. W klubie działają cztery sekcje: dżudo, koszykówki, lekkiej atletyki oraz trampkarzy starszych w piłce nożnej.

Reasumując należy z przykrością nadmienić, iż Hajnówka jest jedynym miastem w regionie, a kto wie może nawet w Polsce nie mającym sekcji seniorów piłki nożnej.

LECH PILSKI

Medale z Lubawy

W minioną sobotę w Lubawie odbyły się mistrzostwa Polski strefy północnej juniorów młodszych w zapasach w stylu klasycznym. Startowało blisko stu zawodników z 11 klubów. Dobrze zaprezentowali się zawodnicy grajewskiej Warmii. W wadze do 54 kg **Jacek Szymanowski** zajął drugie miejsce, a **Krzysztof Wolanowski** był trzeci. W kategorii do 64 kg **Tomasz Głębocki** był pierwszy. **Sławomir Obrycki** startując w kategorii młodzików (waga 68 kg) zajął czwarte miejsce. W wadze do 68 kg **Robert Turowski** był czwarty. W wadze do 115 kg **Krzysztof Górski** był trzeci, a **Krzysztof Nowak** czwarty. Drużynowo Warmia Grajewo uplasowała się na czwartej pozycji.

Gminny sport

✱ W ubiegłym tygodniu rozegrano eliminacje rejonowych biegów przełajowych w Bielsku Podlaskim. W imprezie uczestniczyło 85 zawodników ze szkół podstawowych Bielska i okolic.

Wyniki: Dziewczęta: 1000 m, — **1. Danuta Szymborska** (SP Niemyje Nowe), 2. Urszula Moczulska (SP Niemyje Nowe), 3. Joanna Sidorska (SP Knorydy).

Dziewczęta: 1500 m, — **1. Urszula Bobel** (SP Rutka), 2. Renata Szymborska, 3. Barbara Popławska (obie z SP Niemyje Nowe).

Chłopcy: 1000 m, — **1. Maciej Warmijak** (SP Rutka), 2. Szczepan Niemyjski (SP Niemyje Nowe), 3. Sylwester Puchalski (SP Rutka); 2000 m — **1. Sławomir Szczerbiński** (SP Chraboły), 2. Tomasz Dąbrowski (SP Chraboły), 3. Andrzej Kiełsa (SP Wyszki).

✱ W Szczuczynie trwa cykl imprez sportowych związanych z 300. rocznicą nadania temu miastu praw miejskich. Ostatnio odbył się turniej piłki koszykowej amatorskich drużyn męskich.

Pierwsze miejsce zajęła drużyna Bizony Szczuczyn, w której grali uczniowie IV klasy miejscowego Technikum Samochodowego wyprzedzając Piskie Ptysie (drużyna z Zespołu Szkół Zawodowych z Pisza), Lekkersów Szczuczyn (Zespół Szkół Zawodowych Pisz) i Wissę Szczuczyn. (wj)

✱ Niedawno w Bielsku Podlaskim rozegrano mistrzostwa gminy w tenisie stołowym. Startowało 47 zawodników. Wyniki poszczególnych kategorii wiekowych.

Dziewczęta: 1. **Katarzyna Parafieniuk**, 2. Anna Gąska (obie z Knoryd), 3. Joanna Martyniuk (Dubiarzyn).

Chłopcy (rocznik 1977 i młodsi): 1. **Mirosław Rajecki** (Augustowo), 2. Wojciech Jakimiuk (Knorydy), 3. Jerzy Pieczyński (Piliki).

Juniorzy: 1. **Jacek Kretowicz** (Augustowo), 2. Marek Naumczuk (Kotły), 3: Paweł Grygoruk (Widowo).

Seniorzy: 1. **Mirosław Profiruk**, 2. Aleksander Parafieniuk (obydwaj z Knoryd), 3. Mariusz Wieremiejuk (Augustowo).

✱ Ostatnio odbył się w Bielsku Podlaskim indywidualny, drużynowy turniej gminny w szachach o „Złotą Wieżę". W zawodach startowało 16 zawodników. Mistrzostwa rozegrano systemem szwajcarskim. Punkty zdobyte w turnieju indywidualnym przechodziły do klasyfikacji drużynowej.

Wyniki: drużynowo — **1. LZS Centrala Nasienna Bielsk Podlaski** (Aleksander Topolewski, Franciszek Tatarczuk, Sylwester Sacharczuk), 2. Reprezentacja gminy Bielsk Podlaski, 3. Reprezentacja gminy Rudka.

Indywidualnie: 1. **Franciszek Tatarczuk** (LZS CN Bielsk Podlaski), 2. Aleksander Topolewski (LZS CN Bielsk Podlaski), 3. Mikołaj Krupicki (LZS Augustowo).

✱ W Bargłowie odbył się turniej tenisa stołowego o puchar wójta gminy Andrzeja Kwiecińskiego. Startowało 45 zawodników. Zwyciężył zespół Tajna przed Nettą i Bargłowem.

✱ W Suchowoli rozegrano halowy turniej piłki nożnej dzieci. Startowało sześć zespołów z woj. białostockiego i suwalskiego. W finale pierwszy zespół **Suchowoli** pokonał **Jatwież Dużą 4:1.** W meczu o 3 miejsce Sztabin wygrał z Suchowolą II w rzutach karnych 3:0. W normalnym czasie wynik brzmiał 0:0. Piąte miejsce zajęła drużyna Suchowoli III, szóste Czerwonka.

✱ W Korycinie rozegrano mistrzostwa gminy w biegach przełajowych. Wyniki: dziewczęta rocznik 77—78. 1. **Barbara Lengiewicz**, 2. Marta Makarewicz, 3. Urszula Puza (wszystkie z Korycina); dziewczęta rocznik 79—80. 1. **Marta Wynimko** (Korycin), 2. Bożena Deresz (Zabrodzie), 3. Małgorzata Sołyjan (Korycin); chłopcy rocznik 77—78. 1. **Paweł Rudziński**, 2. Krzysztof Wynimko, 3. Marek Brylewicz (wszyscy z Korycina); chłopcy rocznik 79—80. 1. **Mariusz Kreczko** (Zabrodzie), 2. Grzegorz Koczuk (Korycin), 3. Paweł Chmielewski (Korycin).

We wszystkich czterech biegach startowało 112 zawodników.

Kolarstwo — sport z tradycjami

Przy poszukiwaniu pierwszych zorganizowanych śladów działalności sportowej w regionie trop prowadzi do Łomży, gdzie już w 1900 roku powstaje **Łomżyńskie Towarzystwo Wioślarskie.** Pierwsze wzmianki o kolarstwie związane były także z tym miastem — w początkach lat 20. prężnie działający tam ŻKS urządzał wycieczki rowerowe do Zambrowa i Kolna połączone przeważnie z popisami gimnastycznymi i meczami piłkarskimi

Uprawianie sportu kolarskiego w Białymstoku rozpoczęło się też za sprawą **Żydowskiego Klubu Sportowego,** który wybudował w 1924 r. boisko, na którym mieścił się kort do lawn-tenisa, bieżnia lekkoatletyczna i tor kolarski. Kilka lat później namiastka sekcji kolarskiej powstała w Sokole, a następnie w roku 1935 po połączeniu z WKS-em sekcję powołuje Jagiellonia. W okresie międzywojennym kolarstwo nie odnosiło sukcesów na miarę ogólnopolską, a nazwiska takich zawodników jak **Łuszczewski, Majewski, Ruszewski, Zalik** czy **Zielinka** przeszły do historii li tylko jako prekursorów tej dyscypliny sportu w regionie.

Niezwykle dynamiczny rozwój kolarstwa notujemy niemal od pierwszych lat po wyzwoleniu. W tym czasie jednym z najpopularniejszych ludzi sportu był kolarz — legenda **MIKOŁAJ KOZŁOWSKI.** Organizowane są liczne wyścigi jedno- i kilkuetapowe, a w początkach lat 50. z inicjatywy znanego działacza **Bronisława Strycharskiego** dochodzi do zorganizowania pierwszego wieloetapowego wyścigu kolarskiego o zasięgu ogólnopolskim — DOOKOŁA WOJEWÓDZTWA BIAŁOSTOCKIEGO. Dzięki właśnie popularnemu w światku kolarskim „DWB" wyrosło wielu zawodników znaczących w kraju jak: **Bronisław Nerko, Jerzy Chomoniuk, Leszek Kiczkajło, Zdzisław Burak, Emil Sawicki, Grzegorz Dzienis** czy **Paweł Świderski.**

Jeszcze kilkanaście lat temu głośno w Polsce było o białostockich kolarzach Tacy zawodnicy jak mistrz OSM **Bogusław Skoczeń,** następnie przedwcześnie zmarły, osiągający największe sukcesy w barwach warszawskiej Legii **Stanisław Kirpsza, Józef Gościło,** czy ścigający się jeszcze w zawodowych peletonach na zachodzie **Dariusz Zakrzewski** i **Andrzej Półkośnik** mają białostocki rodowód

Z czasem stolicą kolarstwa w regionie stał się Ełk. Tacy zawodnicy, jak **Cezary Zamana, Jan Wiejak** i ostatnio **Tomasz Bukowski** reprezentujący ełcki PRIM, to medaliści mistrzostw krajowych w kolarstwie przełajowym, reprezentanci i uczestnicy mistrzostw świata.

W latach minionych zorganizowanie wyścigu kolarskiego nawet wieloetapowego z nagrodami uwarunkowane było tylko zaangażowaniem działaczy społecznych, gdyż pozyskanie środków finansowych nie było zbyt trudne W rzeczywistości najnowszej przeprowadzenie imprezy kolarskiej zapewniając skromne chociażby upominki graniczy z ekwilibrystyką. Sport kolarski posiada grupę ofiarnych działaczy, którzy nie chcą dopuścić do kompletnego zaniku swojej dyscypliny organizując imprezy dla młodzieży, pokonują mnóstwo finansowych trudności. W dniu 11 kwietnia planowane jest otwarcie sezonu kolarskiego w Białymstoku w kat. młodzików, juniorów młodszych i juniorów W imprezie zapowiedzieli udział kolarze z województwa suwalskiego [illegible] i Mamry Giżycko), olsztyńskiego, ostrołęckiego i ciechanowskiego.

Organizatorzy, chcąc przeprowadzić imprezę w sposób nie odbiegający od ogólnie przyjętych kryteriów, apelują o pomoc do sponsorów — miłośników kolarstwa. Szczególnie dotyczy to byłych kolarzy, z których wielu posiada dobrze prosperujące firmy i chcieliby wspomóc w formie ufundowania pucharów, bądź upominków swoim następcom.

W sprawie tej należy kontaktować się z Okręgowym Związkiem Kolarskim, ul. Warszawska 76 (telefon 415-225). (ZD)

NA ZDJĘCIU: Kolarz legenda — Mikołaj Kozłowski
Fot. ZDZISŁAW ZAREMBA

Jan Dydak zawieszony w prawach zawodnika

Zarząd Polskiego Związku Bokserskiego postanowił zawiesić w prawach zawodniczych jednego z najlepszych naszych amatorskich pięściarzy — **Jana Dydaka** (Czarni Słupsk). Był on dawniej kapitanem reprezentacji Polski.

W styczniu — bez porozumienia z PZB — **Jan Dydak** próbował rozpocząć karierę zawodowego pięściarza. Nie zdradził swych planów. Nie uprzedził działaczy bokserskiej centrali, że nie ma zamiaru przygotowywać się do przedolimpijskich kwalifikacji Barcelona '92.

Do czasu zakończenia postępowania dyscyplinarnego przez stosowny wydział PZB, **Jan Dydak** nie ma prawa występować w ringu.

(PAP)

GAZETA WSPÓŁCZESNA" — dziennik regionalny. Redaguje kolegium: Wojciech Jarmołowicz (p.o. redaktora naczelnego) Wiesław Janicki Maria Kaczyńska Grzegorz Daszuta.
WYDAJE: „Kresy BG" spółka z o.o. prezes ADAM DOLISTOWSKI tel. 209-35.
ADRES: Białystok ul. Suraska 1, skr. poczt. 193, telex 85-2106 fax: 232-45 P.o. redaktora naczelnego - tel 277-10 sekretariat redakcji - tel. 215-08, magazyn „TYDZIEŃ" tel 226-23, DZIAŁ INFORMACJI tel. 211-18 i 232-41 DZIAŁ PUBLICYSTYKI tel 253-66 DZIAŁ SPORTOWY tel. 223-17 FOTOREPORTERZY tel. 232-42, REDAKCJA NOCNA tel 753-281. KOREKTA tel. 752-817 BIURO OGŁOSZEŃ tel. 251-166.
ODDZIAŁY: ŁOMŻA. Aleja Legionów 7. tel. 56-97; SUWAŁKI. ul. Kościuszki 32. tel. 57-26 i 30-00.
Druk: BIAŁOSTOCKIE ZAKŁADY GRAFICZNE.
Drukował: ANDRZEJ DOJLIDKO
Redaktor wydania — DOROTA WYSOCKA
Redaktor depeszowy — JOLANTA SIEROCKA
Kierownik korekty — WANDA BOCHENKO.