DZIŚ: Korwin w Salonie ● Protekcja i dostawki

GAZETA WSPÓŁCZESNA

DZIENNIK REGIONALNY

Nr 17 (12 414) Wyd. 1 PONIEDZIAŁEK, 27 STYCZNIA 1992 r.
Cena 700 zł BIAŁYSTOK, ul. Suraska 1, tel. 232-41 Angeli, Przybysława

Od czwartku do soboty w hotelu IWA w BIAŁOWIEŻY trwała narada dyrektorów wojewódzkich biur NARODOWEGO FUNDUSZU OCHRONY ZDROWIA, współorganizowana przez białostocką firmę REMED.

SPOTKANIE W PUSZCZY

W SPOTKANIU uczestniczyli przedstawiciele **Krajowego Komitetu NFOZ.** Pracownicy Remedu przygotowali wystawę sprzętu produkowanego przez firmę, a znajdującego zastosowanie w kardiologii, hematologii i diabetologii.

Część nieoficjalną imprezy zorganizowała białostocka spółka. W programie znalazło się ognisko i przejażdżka po Puszczy. Po kuligu uczestnicy narady kontynuowali rozmowy w hotelowej restauracji. Na gitarze akompaniował jeden z dyrektorów Remedu.

Tematem białowieskiej narady była szansa przetrwania Funduszu w trudnej sytuacji gospodarczej kraju.

— Firma zaproponowała nową formę współpracy z NFOZ-em — powiedział dyrektor Remedu — **Franciszek Piotrowski.** — Przedstawiliśmy propozycję sprzedaży aparatury medycznej w formie leasingu. Zaproponowaliśmy także usługi marketingowe. Remed wyszukiwałby leasingobiorców, leasingodawcą byłby NFOZ

— Kupowanie aparatury medycznej w leasingu jest o około 30 proc. droższe, ale w obecnych warunkach bardziej możliwe do realizacji — powiedział dyrektor generalny NFOZ, **Tadeusz Smętkowski.**

— Propozycja Remedu spotkała się z przychylnym przyjęciem uczestników narady.

UDZIAŁ REMEDU jest kolejną (po firmie **Dallas-Medical**) próbą połączenia działalności Funduszu z akcją promocyjną firm produkujących sprzęt medyczny. — **Krytyczna sytuacja firmy, która produkuje wysokiej klasy sprzęt wynika z braku środków z budżetu państwa na realizację zamówień rządowych — powiedział dyrektor Remedu. — To normalne, że dwie współpracujące strony organizują m.in. tego rodzaju spotkania, które mogą przyczynić się do wspierania produkcji polskiego przemysłu aparatury medycznej i odwrotnie, realizacji statutu NFOZ-u.**

W sobotę uczestnicy narady obejrzeli białostocką firmę Remed.

NFOZ istnieje 18 lat. Każde województwo (z wyjątkiem opolskiego i łódzkiego) posiada biuro NFOZ-u, które decyduje o polityce finansowej. Co pół roku organizowane są narady podsumowujące działalność biur wojewódzkich Środki Funduszu pochodzą ze zbiórki społecznej, z indywidualnych wpłat pracowników. Ubiegłoroczny budżet stowarzyszenia wyniósł 75 mld zł.

Środki społeczne stanowią fundusz statutowy stowarzyszenia. W ostatnich latach przeznacza się go na zakup aparatury medycznej Fundusz obrotowy, powstały z oprocentowania środków statutowych jest przeznaczony na pokrycie kosztów utrzymania biur wojewódzkich i Komitetu Krajowego. Z tego funduszu pokryte zostaną koszty narady.

JOANNA PILCICKA

NASI CZYTELNICY W NASZYM TEATRZE

NAGRODY ROZDANE!!!

To było w sobotę. **W NASZYM** teatrze, bośmy („Gazeta Współczesna") wykupili go dla **NASZYCH** (wyłącznie) **CZYTELNIKÓW!**

W zasadzie wesoło i emocjonująco było niezależnie od wdówki (tej od Lehara). Zwłaszcza w przerwie spektaklu. Kiedy już kurtyna opadła, czas przyszedł na klamkę, która zapaść tym razem musiała ostatecznie.

Na scenę wstąpił najpierw **ADAM** redaktor naczelny **JERZY SOCHA.** Przyjął na siebie rolę pilota, inaczej — zwiastuna. Obwieścił mianowicie, że oto za chwilę, **KOCHANI CZYTELNICY,** odbędzie się **LOSOWANIE NAGRÓD.** Przystąpią do niego ci wszyscy, którzy trafnie rozwiązali **WIELKI ŚWIĄTECZNY KONKURS „GW".**

ADAM redaktor **SOCHA** otrzymał brawa. **WIESŁAW** Mikołaj (Św.?) **JANICKI** wnosić zaczął rzeczone nagrody.

A potem było jeszcze przyjemniej, bo rozlosowano także drobne (i nie tylko) upominki ufundowane dla **NASZEJ,** teatralnej publiczności.

NAGRODY GŁÓWNE przypadły panu **KRZYSZTOFOWI ZYCHOWI** z Suwałk, ul. Paca 3a/20 (telewizor kolorowy „Telefunken"), panu **LESZKOWI SKIERCZYŃSKIEMU** z Drygał, ul. Grunwaldzka 20 (odtwarzacz „Orion") oraz pani **MARII GOŁONKO** z Hajnówki, ul. Targowa 27, pani **WALENTYNIE PARFIENIUK** z Białegostoku, ul. Ciepła 9 m 4 i panu **RYSZARDOWI LESZCZYŃSKIEMU** z Gołdapi, Osiedle Młodych 7/26 (komputery „Atari"). **Czekamy w redakcji!**

(Szczegółowa relacja na str. 3)

PAT

Poseł przy telefonie

Już od dwóch tygodni „Gazeta Współczesna" prowadzi dyżury przy telefonie posłów z naszego regionu.

Gościliśmy już przedstawicieli Zjednoczenia Chrześcijańsko-Narodowego, Porozumienia Centrum i Unii Demokratycznej.

Już w poniedziałek w godz. 10—12 przy redakcyjnym telefonie 277-10 zasiądzie poseł Kongresu Liberalno-Demokratycznego — pan **DARIUSZ BOGUSKI.**

Co sądzi Kongres o naszej obecnej i przyszłej Polsce?

Nic prostszego — zadzwoń — tel. 277-10.

(woj)

Syn zabił matkę

Piątkowe popołudnie okazało się tragiczne dla 57-letniej mieszkanki Białegostoku. W mieszkaniu przy ul Żabiej 34-letni mężczyzna uderzył własną matkę glinianym wazonem w głowę, następnie udusił i zbiegł z miejsca tragedii. Policjanci w wyniku pościgu i blokady dróg zatrzymali sprawcę mordu. Zatrzymany przyznał się do winy i wyjaśnił przebieg zdarzenia.

W sobotę prokurator rejonowy zastosował areszt tymczasowy.

ZETO BIAŁYSTOK
TU KUPISZ NAJTANIEJ
FORMULARZE CELNE
SAD
Jesteśmy dystrybutorem tych druków w naszym makroregionie.
Zakład Elektronicznej Techniki Obliczeniowej
Białystok, ul Skorupska 9
tel 416-858 wew. 222 lub 223
k 218 -0

pogoda

Dziś zachmurzenie małe i umiarkowane, w nocy wzrost do dużego aż do wystąpienia słabych opadów śniegu. Rano lokalnie mgły. Temperatura od —3 st. C do 0 st. C. Wiatr słaby, okresami umiarkowany, półn.-zach. i zachodni.

Jutro cieplej, odwilż. (ela)

KRYSTYNA DANILCZYK sportowcem Białostocczyzny '91

W sobotę w hali Podlaskiego Oddziału Straży Granicznej odbył się Bal Sportowy, w czasie którego rozstrzygnięto Plebiscyt „Gazety Współczesnej" na pięciu najpopularniejszych sportowców Białostocczyzny w roku 1991.

Stoją od lewej: Krystyna Danilczyk, prowadzący imprezę — Przemysław Skarżyński, trener Roszkowskiej — Jarosław Mroczko, Wiesław Małyszko, pierwszy szkoleniowiec Piotrowskiego — Waldemar Leszczyński i trener Danilczyk oraz Bedeniczuka — Henryk Olszewski.

Fot. MICHAŁ KOŚĆ

Na balu zgromadziła się „śmietanka" białostockiego sportu. Oprócz laureatów, byli dawni mistrzowie, trenerzy, sędziowie, działacze, sponsorzy Plebiscytu. Zebranych powitał redaktor naczelny „Gazety Współczesnej" **Adam Jerzy Socha.**

A oto wybrańcy naszych Czytelników (nadesłano 2940 kuponów).

1. **Krystyna Danilczyk** (Jagiellonia) — 1956 pkt. — mistrzyni Polski w pchnięciu kulą (na otwartym stadionie i w hali), zwyciężczyni Grand Prix PZLA, dwunasta na Mistrzostwach Świata. Członek kadry olimpijskiej grupy A.

2. **Małgorzata Roszkowska** (Hetman) — 1798 pkt. — mistrzyni Polski w dżudo (waga 48 kg), piąta na mistrzostwach świata, członek kadry olimpijskiej grupy A.

3. **Dariusz Snarski** (Hetman) — 1693 pkt. — mistrz Polski w boksie, waga lekka, kadra olimpijska.

4. **Andrzej Piotrowski** (Supraślanka) — 1582 pkt. — wielokrotny mistrz Polski w biegach narciarskich, przed kilkunastoma dniami otrzymał nominację olimpijską.

5. **Eugeniusz Bedeniczuk** (Jagiellonia) — 1423 pkt. — wicemistrz Polski w trójskoku (w hali i na otwartym powietrzu), zwycięzca w Pucharze Europy grupy B.

Nie wszyscy laureaci mogli się stawić w gościnnej hali POSG. Małgorzata Roszkowska startuje w Izraelu. Dariusz Snarski nie mógł przybyć ze względów rodzinnych. Zastąpił go kolega klubowy, mistrz Polski Wiesław Małyszko. Andrzej Piotrowski trenuje już we Francji na olimpijskich trasach, a Eugeniusz Bedeniczuk nie mógł przyjechać z powodów rodzinnych.

(Szczegółowa relacja na str. 12).

Po burzliwej dyskusji

Uchwalono prowizorium

Po przeszło 42 godzinach obrad 3-dniowego posiedzenia, Sejm uchwalił prowizorium budżetowe na I kwartał z niewielkimi tylko zmianami, w stosunku do propozycji rządowej. Uchwalono też ustawy związane z prowizorium. 195 posłów głosowało za prowizorium, 135 — przeciw, a 3 wstrzymały się od głosu.

Deficyt pozostał nie zmieniony i zamyka się kwotą 17,6 bln zł. 0 800 mld zł zwiększone zostały wydatki, co było możliwe tylko dlatego, że o taką samą kwotę powiększyły się dochody budżetu. Na tę dodatkową kwotę składa się 500 mld zł wycofane z Fundacji Nauki Polskiej oraz 300 mld zł z prywatyzacji.

Sejm głosami 158 posłów opowiedział się za likwidacją umorzeń kredytów mieszkaniowych, popierając tym samym propozycję rządu. Przeciwnych temu było 143 posłów, 36 wstrzymało się od głosu. Nie będą zatem umarzane kredyty zaciągnięte do końca 1989 r., jeśli do końca marca inwestycje nie będą ukończone.

Głosując nad kolejną ustawą towarzyszącą prowizorium Sejm zgodził się z rządową propozycją, ograniczającą **wysokość zasiłków dla bezrobotnych. Będą one stanowiły 36 proc. przeciętnego wynagrodzenia w gospodarce.** W sprawie waloryzacji emerytur i rent Sejm przyjął kompromisowe rozwiązanie, polegające na tym, że odrzucono propozycję rządową półrocznej waloryzacji, a **uchwalono** propozycję waloryzowania rent **i emerytur 3 razy w roku, tzn. co 4 miesiące,** ale tylko wówczas, gdy płace wzrosną w kwartale co najmniej o 10 proc. Rozwiązanie to nie ma wpływu finansowego na prowizorium budżetowe.

Również dla **waloryzacji płac sfery budżetowej** uchwalono rozwiązanie nie rzutujące finansowo na prowizorium. Sejm zgodził się, aby **waloryzacja dla tej sfery była wstrzymana jeszcze przez I kwartał, dalsze losy płac dla tych pracowników pozostawiając do rozstrzygnięcia w ustawie budżetowej.**

„13” może być wypłacana w I kwartale w wysokości 25 proc. całej nagrody. Jak będzie wypłacana pozostała część, zostanie określone w ustawie budżetowej.

Sejm odrzucił rządowy projekt o podniesieniu progu podatku dochodowego od osób fizycznych do 50 proc. Obowiązująca jest zatem tabela stawek podatkowych zawarta w ustawie o podatku dochodowym od osób fizycznych, która weszła w życie 1 stycznia br.

Rząd szukając źródeł zasilania budżetu państwa proponował, aby opłaty skarbowe pozostające do tej pory w kasach gmin były odprowadzane do budżetu. Sejm odrzucił tę propozycję i postanowił tym samym, że opłaty skarbowe pozostaną jak dotychczas w gminach. (PAP)

WYPADKI DROGOWE

Pijany kierowca fiata 126 potrącił w Augustowie pieszego. Sprawca wypadku pozostawił ofiarę i samochód i zbiegł z miejsca wypadku. Zatrzymali go funkcjonariusze policji, gdy po pół godzinie usiłował odebrać samochód. Ofiara w bardzo ciężkim stanie przebywa w szpitalu.

W piątek na ul. Zwycięstwa w Białymstoku kierujący Nissanem potrącił pieszego, który nagle

EKSPRESEM

wtargnął na jezdnię w niedozwolonym miejscu. W wyniku odniesionych obrażeń pieszy zmarł w drodze do szpitala.

POŻARY

W sobotę około godz. 13 w centrum Suwałk w budynku na rogu Noniewicza i Sejneńskiej wybuchł pożar. Spaliły się pomieszczenia kilku instytucji. Przyczyną pożaru było prawdopodobnie przesilenie instalacji elektrycznej.

W Krzywcu (gm. Narew) w piątek częściowemu spaleniu uległ budynek mieszkalny. W wyniku zaczadzenia śmierć ponieśli 82-letni właściciel i 34-letni mężczyzna. Przyczyną pożaru było zaprószenie ognia.

ROZBOJE

W piątek przy ul. Narewskiej trzech nieznanych sprawców napadło i pobiło mężczyznę.

Tego samego dnia około godz. 22.30 na przystanku MPK w pobliżu klubu „Elita” trzech nieznanych osobników obezwładniło gazem i ograbiło mężczyznę.

Dwaj nie ustaleni sprawcy w piątek wieczorem wtargnęli do budynku I LO w Białymstoku. W środku zostali zaskoczeni przez dozorcę, którego pobili i związali kablem. W trakcie plądrowania pomieszczeń sekretariatu zostali spłoszeni przez kolejnego dozorcę.

Również dozorca, tym razem żłobka nr 5 przy Alei Piłsudskiego w Białymstoku, stał się ofiarą włamywaczy. Zaatakowali go metalowym prętem i uciekli.

W piątek, w Bielsku Podlaskim na Plantach trzech nieznanych osobników obezwładniło i ograbiło mężczyznę (pil)

Uwaga delegaci na Zjazd „Solidarności”!

Regionalna Komisja Wyborcza informuje, że od 27 stycznia 1992 r. rozpoczyna wydawanie mandatów delegatom oraz niezbędnych materiałów na WZD. Delegaci proszeni są o zgłaszanie się do RKW przy ul. Suraskiej 1 z dowodem osobistym w godz. od 10 do 18. Przypomina się delegatom o dostarczaniu zdjęć do RKW.

Jednocześnie RKW informuje, że zgodnie z uchwałami Komisji Krajowej dostarczonymi w dn. 17.01.1992 r. przedłuża się termin zgłaszania kandydatur do władz krajowych i regionalnych do dnia 1.02.1992 r. Wszyscy kandydaci muszą wypełnić ankietę i zgłoszenie kandydatur tylko pisemne. Warunki tę będą stosowane również do kandydatów zgłaszanych w czasie

Przewodnicząca RKW
KRYSTYNA ŁUKASZUK

Rozmowa z JANEM SKOWROŃSKIM, kierownikiem Kliniki Ortopedycznej w Białymstoku

Protekcja i dostawki

— Sprawa Żłobka nr 17 przy ul. Proletariackiej w Białymstoku rozpatrywana na ostatniej sesji Rady Miejskiej wywołała wiele emocji. Zabierając wówczas głos powiedział pan — „... występuję jako przedstawiciel zespołu Kliniki Ortopedycznej prosząc, aby ten Żłobek zaadaptować do naszych potrzeb, bo teraz chorzy leżą u mnie jak „śledzie”. Na niektóre zabiegi czeka się nawet cztery lata”. Z pana wypowiedzi wynika, że sytuacja w tej dziedzinie medycyny jest bardzo trudna.

— Nasza sytuacja rzeczywiście jest bardzo ciężka. Leżą u nas chorzy z urazami narządów ruchu. Najczęściej są to ludzie przywożeni do nas po wypadkach. Nie mamy możliwości odmowy przyjęcia nawet chorych z banalnymi złamaniami. Ludzie ci zajmują miejsca, które powinny być przeznaczane osobom oczekującym na specjalistyczne zabiegi. Np. na implantacje sztucznego stawu, a kolejka tych chorych jest długa. Przeciętnie mamy około 55 pacjentów, chociaż łóżek jest dla 40. Każdy metr powierzchni wykorzystujemy — na salach i korytarzu. Człowiek z wypadku zawsze jest przyjęty, ale ci którzy czekają na tzw. tępy zabieg tzn., nie wymagający natychmiastowej operacji muszą czekać w kolejce.

— Jak jest z tą kolejką?

— W kolejce czekają chorzy z różnymi schorzeniami. Musimy wybierać. W zależności od naszych technicznych możliwości — okresowe niedobory sztucznych stawów, awaria aparatury np. arttroskopu — oraz ilości posiadanych wolnych łóżek (najczęściej na korytarzu) niewielu możemy przyjąć nowych pacjentów.

— Powiedział pan również, że z powodu braku wolnych łóżek w Białymstoku, chorych np. ze złamaną szyjką kości udowej odsyła się do szpitali rejonowych.

— Są sytuacje, że właśnie nie ma wolnego miejsca i np. chory w podeszłym wieku jest odsyłany do szpitala rejonowego, w którym to nie ma odpowiedniego zaplecza technicznego.

— Uważał pan, że utworzenie w Białymstoku w budynku Żłobka prywatnej przychodni ortopedycznej, która docelowo miałaby zostać kliniką, w pewnym sensie rozwiąże kłopoty obecnie występujące w tej dziedzinie. Czy nadal pan wraz z firmami sponsorującymi będzie dążył do jej otwarcia?

— Na Sesji Rady Miejskiej zrozumiałem, że świadomość naszego społeczeństwa co do Służby Zdrowia jest niska. Ludzie myślą kategoriami teraźniejszych ubezpieczeń. Nie chcą prywatnych szpitali, chociaż w sytuacji gdy zmieni się system ubezpieczeń, tzn. powstaną Towarzystwa Ubezpieczeniowe, ludzie nie będą płacić z własnej kieszeni. Po zapoznaniu się z sytuacją sponsorzy prawdopodobnie zainwestują swoje pieniądze w innym mieście. Jestem zmuszony do zaniechania dalszych działań. Sądziłem, że taka placówka częściowo odciąży Klinikę i uwolni nas od kłopotów ciągłego odmawiania przyjęć.

— Wiele osób spotyka się z odmową przyjęcia do Kliniki, ale niektórzy korzystają z protekcji, o której powiedział pan na Sesji. Jak to jest z tym protegowaniem?

— Wydaje mi się, że nierozsądnie użyłem tego terminu. Mówiąc o tej miałem na myśli trudną sytuację, w jakiej jesteśmy stawiani przez naszych kolegów, lekarzy znajomych, proszących o przyjęcie — nawet na tzw. dostawkę. W przypadku, gdy ktoś z naszego środowiska zwraca się z taką prośbą to zazwyczaj nie odmawiamy. Sumienie lekarskie nakazuje, aby pomagać wszystkim chorym, ale notoryczny brak miejsc w naszej Klinice Ortopedii na to nie pozwala.

Rozmawiała:
DONATA ZAMORA

II KONGRES BIAŁORUSKIEGO ZJEDNOCZENIA DEMOKRATYCZNEGO

...o równe prawa

Wczoraj odbył się w Białymstoku **II Kongres Białoruskiego Zjednoczenia Demokratycznego.** Przyjęto deklarację programową, w której mówi się m.in.:

„Interesom Białorusinów w Polsce najlepiej służy rozwój samorządu terytorialnego wszystkich szczebli. Uważamy, że w nowym podziale administracyjnym kraju tereny zamieszkałe przez Białorusinów powinny wejść do regionu Podlasie. Będziemy występować o równe prawa dla kultury i szkolnictwa białoruskiego. Opowiadamy się za państwem świeckim, otwartym na Europę, za jak największymi prawami dla samorządu terytorialnego.”

W skład nowej Rady Głównej BZD weszli: **Eugeniusz Wappa, Jerzy Kalina, Wiktor Stachwiuk, Eugeniusz Mironowicz, Piotr Juszczuk, Jerzy Romaniuk, Leon Tarasewicz, Aleksander Maksymiuk, Sławomir Iwaniuk, Walenty Silwiesiuk, Mikołaj Wawreniuk.**

Nowym przewodniczącym został **Oleg Łatyszonek,** 34-letni historyk, absolwent Uniwersytetu Jagiellońskiego, pracownik białostockiego Muzeum Wojska Polskiego, w latach 80-tych działacz „Solidarności”.

— Najważniejszym zadaniem jest w tej chwili budowa struktur partyjnych — powiedział Oleg Łatyszonek po zakończeniu obrad. — Dotychczas wszystkie siły zabierały nam wybory. Chociaż mieliśmy małe szanse, musieliśmy brać w nich udział, ponieważ powiedziano by, że nas nie ma. Sukces w następnych wyborach samorządowych powinien być naszym głównym celem.

J. PILCICKA

Reporter czeka na Ciebie

w godz. 9—11 i 16—18
pod białostockim numerem telefonu
211-18
red. JOANNA PILCICKA
czeka na sygnały od Czytelników.

Korwin w Salonie

— Nie jestem demokratą — podkreślał wielokrotnie **Janusz Korwin-Mikke** na wczorajszym spotkaniu z cyklu „Salon Niezależnych”.

JEŻELI grupa facetów przeprowadzi głosowanie i ustali większością głosów, że chce kolejno się z panią przespać (tu wskazał jedną kobietę z sali), to ja nie rozumiem, dlaczego większość ma decydować o prawach mniejszości. Więc ja nie jestem demokratą.

Spotkanie zorganizował **Wojewódzki Ośrodek Animacji Kultury w Białymstoku.** Oprócz Korwina-Mikke, gościem „Salonu” miał być również **Włodzimierz Cimoszewicz.** Na początku imprezy dyrektor WOAK-u — **Kazimierz Derkowski** usprawiedliwił posła **Klubu Lewicy Demokratycznej,** tłumacząc jego nieobecność względami zdrowotnymi. Mimo to nikt nie opuścił sali.

— Dzisiejsze spotkanie pobiło wszelkie rekordy frekwencji — mówili organizatorzy.

Publiczność zgromadziła się w niewielkiej salce. Na długo przed rozpoczęciem imprezy wszystkie miejsca siedzące zostały zajęte. Ludzie siedzieli na podłodze, schodkach, w pobliżu krzeseł „loży”.

W założeniu organizatorów zaproszeni do „loży” — **Aleksander Usakiewicz (ZChN), Krzysztof Putra (PC), Jerzy Kopania (UD), Dariusz Boguski (KLD), Artur Smółko (Solidarność Pracy)** — mieli zadawać gościowi po dwa pytania.

— To nie jest sienny rynek!

— Dajcie ludziom powiedzieć!

— Po to przyszliśmy, żeby pytać — padały głosy z sali.

Forma imprezy została zmieniona. Pytania padały ze strony publiczności. Odpowiadał Korwin-Mikke, pozwalając niekiedy na replikę z „loży”. Prowadzenie **Andrzeja Koziary** ograniczyło się do ustalania kolejności pytających. (aż)

Ferie w Łomży

Zimowe ferie w Wojewódzkim Domu Kultury w Łomży rozpoczną się od bezpłatnego kursu tańca towarzyskiego. Pierwsze spotkanie zainteresowanych 27 stycznia o godz. 10.30 p. 102 w siedzibie WDK przy ul. Sadowej w Łomży.

WDK zaprasza też na bajki wideo dla dzieci: poniedziałek, środa, piątek godz. 12. p. 102.

Instruktorzy Domu Środowisk Twórczych w Łomży poprowadzą następujące imprezy w trakcie ferii: w salach przedszkola nr 19 przy ul. Małachowskiego w Łomży odbywać się będą codziennie zajęcia plastyczne o godz. 11.

Codzienne spotkania Dziecięcego Klubu Filmowego w godz. 16—18 organizuje p. Teresa Kosobudzka. W trakcie zajęć przewidziano konkursy z nagrodami.

Jeśli dopisze pogoda, 27 stycznia na rozpoczęcie ferii o godz. 11 na Starym Rynku w Łomży zostaną zorganizowane konkursy i zabawy przy muzyce.

TKKF w Łomży otwarło wypożyczalnię sprzętu sportowego, czynna jest w poniedziałki-piątki w godz. 13—16 przy uliicy Wiejskiej nr 8, np. za wypożyczenie łyżew na tydzień trzeba zapłacić 20 tys., nart zjazdowych 30 tys., ale za dobę. (wik)

Nowe ceny paliw

Prywatnie—drożej

— Od poniedziałku w prywatnych stacjach benzynowych „ESSO” podrożeje paliwo — poinformował „Teleexpress”.

Przyczyną tej zwyżki cen jest zwiększony od pięciu dni podatek obrotowy. Wzrósł on z 90 do 150 proc. w związku z tym za litr benzyny będzie się płacić od poniedziałku — w stacjach prywatnych — o 200 zł a za litr oleju napędowego o 50 zł więcej.

Przykładowe nowe ceny paliw: etylina 94 — 5350 zł, etylina 98 — 5500 zł.

(PAP)

Co z gazem?

Na razie bez kłopotów

Ropa z Rosji do Polski nie jest dostarczana w ogóle — powiedziała 24 bm. rzecznik prasowy ministra Współpracy Gospodarczej z Zagranicą, **Anna Ferens.** Dodała, że Polska otrzymuje ok. 55 proc. normalnych dostaw gazu z terenu b. ZSRR.

—⊡—

— Czy mieszkańcy naszego regionu, głównie Białostoczczyzny oraz części woj. suwalskiego, odczuli kłopoty związane ze zmniejszeniem dostaw gazu z terytorium dawnego ZSRR? — zadaliśmy wczoraj pytanie dyrektorowi **Zakładu Gazowniczego w Białymstoku — mgr. inż. Tadeuszowi Frasunkiewiczowi.**

— Ze złóż gazowych w Rosji i na Ukrainie, Białoruś bowiem takowych nie posiada, dostawy otrzymujemy z kierunków Brzostowica — Wołkowysk i Kobryń — Brześć. Odbiorcami są m.in. Białystok i Siemiatycze oraz Giżycko, Mikołajki, Ryn i Węgorzewo. W szczególnie trudnej sytuacji znajdują się wspomniane miasta z woj. suwalskiego, gdyż one są na końcu cząstkowych gazociągów krajowych.

W ubiegłym tygodniu musieliśmy obniżyć ciśnienie gazu, co sprawiło wiele kłopotów mieszkańcom, zwłaszcza we wspomnianych miastach województwa suwalskiego.

Od soboty, w wyniku interwencji podjętych przez nasz rząd sytuacja uległa poprawie, a w niedzielę była już całkowicie zadowalająca.

Jeśli chodzi o Białystok i Siemiatycze, nie było żadnych problemów, a dostawy do mieszkań odbywały się bez żadnych zakłóceń... (h)

Szczęśliwa Siódemka

W tabelce poniżej znajdziesz siedem cyfr. Jeśli zgadzają się one z numerem Twojego dowodu osobistego — wygrałeś 100 tysięcy złotych. Po odbiór nagrody zgłoś się w redakcji we wtorek (ponieważ kilka osób może mieć takie same numery dowodu osobistego, wygraną pieniężną otrzyma ta osoba, która zjawi się w redakcji jako pierwsza).

Ale na tym nie koniec zabawy. W wolne kratki w kuponie wpisz swój numer dowodu osobistego. Kupon wytnij i wyślij do redakcji. Twój kupon weźmie udział w losowaniu kolejnej nagrody pieniężnej — w niedzielę o godzinie 17 w lokalu redakcji.

Następny kupon Szczęśliwej Siódemki we wtorek.

Życzymy szczęścia!

KUPON SZCZĘŚLIWEJ SIÓDEMKI

1	2	8	3	9	4	1

Abp Sawa kontra UM

Przed dwoma tygodniami zasygnalizowaliśmy problem, dotyczący nieruchomości w Białymstoku, które są przedmiotem sporu pomiędzy Prawosławnym Arcybiskupem Białostockim i Gdańskim — SAWĄ, a Zarządem Miasta, reprezentowanym przez wiceprezydenta Miasta — mgr inż. EWĘ BOŃCZAK-KUCHARCZYK. Obecnie publikujemy kolejne stanowiska obydwu stron.

Sporny teren C

EWA BOŃCZAK-KUCHARCZYK wystosowała pismo do abp Sawy, w nawiązaniu do spotkania w dniu 10 bm. oraz do artykułów prasowych na temat terenu, otaczającego siedzibę Kurii informując, iż Zarząd Miasta podtrzymuje swoje stanowisko w sprawie przekazania budynków przylegających do Kurii na jej rzecz (w chwili obecnej wraz z użytkującymi pomieszczenia rzeźbiarzami: **Jerzym Grygorczukiem i Albinem Sokołowskim,** wobec których prowadzone jest postępowanie egzekucyjne dotyczące eksmisji). Zarząd może nieodpłatnie przekazać na rzecz Kurii Prawosławnej „działki Nr 1628/10, 1628/11 i 1628/12 oraz część działki Nr 1628/6 przylegającej do działki 1628/10 ukazanej na załączonym szkicu (litera A) oraz część działki 1628/6 stanowiącej podwórze zabudowania Kurii (lit. B).”

Zarząd Miasta podtrzymuje też swoje stanowisko dotyczące najbardziej spornego terenu przy ul. Liniarskiego (na szkicu oznaczonego literą C), który „w miejscowym planie szczegółowym zagospodarowania przestrzennego śródmieścia miasta jest przeznaczony pod budowę obiektów uzupełniających istniejącej zabudowy... z przeznaczeniem na cele usługowe”. Wysokość projektowanej zabudowy do IV kondygnacji i zapis ten „nie ogranicza planowanych przez Kurię zamierzeń inwestycyjnych”. Teren oddany będzie na przetarg publiczny, o którego terminie Kuria, która też może w nim uczestniczyć, zostanie powiadomiona.

W odpowiedzi na to stanowisko Zarządu Miasta abp Sawa wystosował odpowiedź, powiadamiając prasę, wojewodę białostockiego, prezydenta i premiera, Biuro do spraw Wyznań, marszałków Sejmu i Senatu, Ministerstwa: Spraw Wewnętrznych i Spraw Zagranicznych oraz senatorów i posłów Ziemi Białostockiej.

„Wasze pismo z dnia 17.I. 1992 r. — pisze abp Sawa — przekonuje mnie, że Ojcowie Miasta Białegostoku ignorują żywotne potrzeby 1/4 mieszkańców miasta i ocenić je można jako dyskryminujące... Budynki z „nieformalnymi użytkownikami”... a także wymienione w nim działki **bez terenu położonego** przy ul. Liniarskiego, oznaczonego w szkicu literą C nie **są przydatne dla diecezji,** bowiem nie rozwiążą problemu scalenia terenów przylegających do budynku biskupiego. Proponowane przez Was rozwiązanie wniesie jeszcze więcej chaosu i nieporządku wokół siedziby biskupa prawosławnego, aniżeli istnieje obecnie. **Przeciwko czemu ostro protestuję”.**

Abp Sawa podkreśla, że w sprawie przeznaczenia spornego terenu dla diecezji monitował kilkakrotnie przez ostatnie dziesięciolecie. „Teren oznakowany literą C jest częścią składową nieruchomości Kościoła Prawosławnego przejętej jako jednej z wielu w Białymstoku we władanie państwowych jednostek organizacyjnych bez tytułu prawnego” — stwierdza. „A w związku z tym proszę o powstrzymanie się od przetargu działki oznaczonej w szkicu literą C”. Odwołując się do stosownych artykułów z Kodeksu Cywilnego oraz swojej bezkonfliktowej działalności abp Sawa prosi władze miasta „o przestrzeganie zapisów prawnych... bez czynienia różnicy ze względu na wyznanie czy narodowość” oraz o uzyskanie „bardzo skromnych możliwości dających Kościołowi Prawosławnemu podstawy do normalnej pracy”.

Nawiązując do wystąpienia prezydenta **Lecha Rutkowskiego** (który podczas nabożeństwa ekumenicznego w dniu 19 bm. skierował słowa uznania i sympatii do wyznawców prawosławia) oraz do spotkania z prezydentem **Lechem Wałęsą** (który mówił o potrzebie symbiozy pomiędzy katolikami i prawosławnymi, Polakami i Białorusinami) abp Sawa stawia pytanie czy potrzeby mniejszości „są uwzględniane, chronione i czy są zgodne z wolą Prezydenta naszego kraju?”. Zwraca się następnie z prośbą do Zarządu Miasta „o ponowne, wszechstronne i wnikliwe przeanalizowanie sprawy i podjęcie takiej decyzji, by ona nie zmuszała wiernych prawosławnych o ubieganie się do metod drastycznych naruszających spokój społeczny. Czy o to chodzi Ojcom naszego miasta?” — pyta abp Sawa, zaznaczając także, iż wszystkie jego wnioski z lat 1991 i w roku bieżącym, dotyczące potrzeb Kościoła Prawosławnego, „zostały przez Urząd Miasta **odrzucone”.**

(kon)

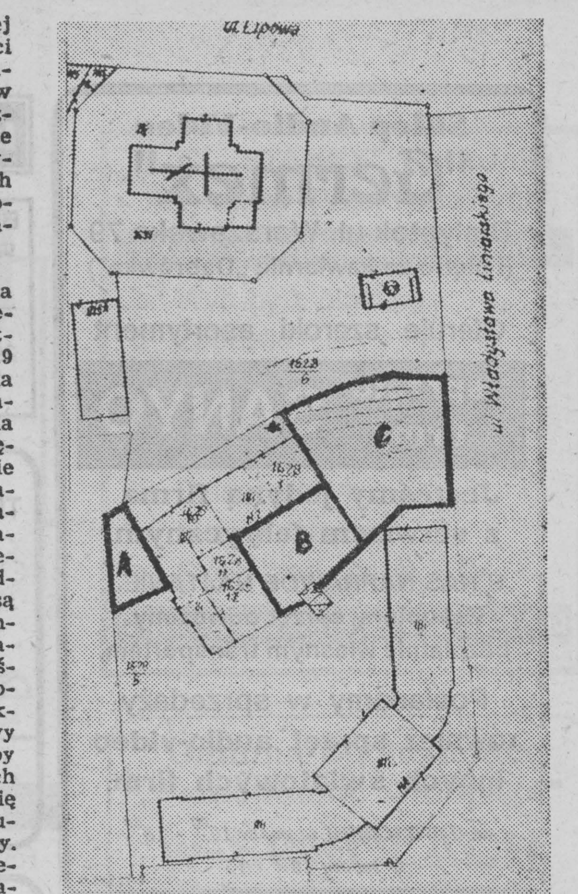

Był strajk

Około 50 proc. szkół w województwie łomżyńskim uczestniczyło 24 stycznia br. w jednogodzinnym strajku ostrzegawczym (w godz. 8—8.45). Organizatorem strajku był Okręgowy Komitet Strajkowy ZNP w **Łomży.** Nauczyciele zaprotestowali przeciwko tragicznej sytuacji materialnej w oświacie.

W szkole podstawowej nr 1 w **Łomży** strajk poparło 84 proc. nauczycieli. W **Grajewie** w strajku czynnie uczestniczyło 10 szkół, 5 udzieliło poparcia przysyłając telegramy. Sto proc. szkół strajkowało w gminach: **Rajgród, Turośl, Zaręby Kościelne.** Przy okazji część szkół poparła wniosek nauczycieli Liceum Medycznego w Łomży o nielikwidowanie tej placówki.

O strajku rodzice zostali wcześniej poinformowani i przysłali dzieci do szkoły o godzinę później. W szkołach, do których uczniowie dotarli wcześniej zostały zorganizowane zajęcia świetlicowe. Np. w szkole w Turośli wyświetlane były filmy wideo, w szkole nr 10 w Łomży czynne były świetlica, biblioteka, normalnie pracowała kuchnia.

— Akcja strajkowa spotkała się ze zrozumieniem wśród rodziców. Protest nauczycieli zrzeszonych w ZNP w niektórych placówkach oświatowych poparli członkowie nauczycielskiej „Solidarności”, choć nie otrzymali oni oficjalnego poparcia ze strony Zarządu Komisji NSZZ „Solidarność” Nauczycieli w Łomży. Poparcia udzielili też nauczyciele nie zrzeszeni np. z Zasadniczej Szkoły Rolniczej w **Wysokiem Mazowieckiem.** Jeśli dotychczasowe protesty nie odniosą skutku, na 28 lutego planowany jest strajk generalny w oświacie — powiedziała **Ewa Kamińska,** przewodnicząca Prezydium Zarządu Okręgu ZNP w Łomży. (wik)

NASI Czytelnicy w NASZYM TEATRZE

Tym razem, inaczej nieco niż na „gazetowym Sylwestrze” **ADAM** redaktor naczelny **JERZY SOCHA** nie wzbudził takich emocji wśród zgromadzonej w **NASZYM** teatrze **NASZEJ** publiczności, złożonej z **NASZYCH** (wyłącznie) **CZYTELNIKÓW** jak **WIESŁAW** Mikołaj (Św.?) **JANICKI.** Nie da się ukryć, że spowodowane to było nie tylko niepospolitą osobowością WIESŁAWA M. (Św.?) JANICKIEGO, ale także nagrodami, które ze sobą wtaszczył na teatralną scenę.

Napięcie rosło z minuty na minutę. Tymczasem redaktor W.M. (Św.?) J. spokojnie i systematycznie wyjaśniał zasady **WIELKIEGO ŚWIĄTECZNEGO KONKURSU „GW”**, jakby nie mógł od razu przystąpić do rzeczy, czyli — LOSOWANIA NAGRÓD. Doszło nawet do tego, że znany rysownik karykaturzysta **KAZIMIERZ E. FALKOWSKI** westchnął niedyskretnie na teatralnym balkonie, miejscu na którym przypadło mu w udziale w ramach honorowego zaproszenia na „WESOŁOWDÓWKOWOGAZETOWY SHOW (SZOU)”.

Tymczasem **WIESŁAW M.** (Św.?) **JANICKI** perorował dalej:

— *Na konkurs wpłynęło 5240 kuponów, błędnych rozwiązań Wysoka Komisja naliczyła 1810, w losowaniu udział więc weźmie ich 3430.*

W tym momencie KAZIMIERZ E. FALKOWSKI usunął się chwilowo do foyer (na pepsi).

— *Jeden z czytelników, który przyniósł do redakcji aż 200 kuponów, podobno wygrał milion w konkursie „Podlaskiego” i zamienił całą sumę na magazyny „GW”* — kontynuował bez znieczulenia W. M. (Św.?) J. — *Niektórzy doszli nawet do wniosku, że rozwiązaniem będzie czterowiersz:*

Że ja z jedno sypiał Lilko,
Ameryto został tylko
A że Socha z cało władzo
Wczesne rente jemu dadzo.

— *Tymczasem chodziło o:*

Reklama bez handlu może
być ciekawa
Handel bez reklamy
to przegrana sprawa.

— *I tyle.*

WIESŁAW Mikołaj (Św.?) **JANICKI** skończył, co powitane zostało burzliwą owacją i wtedy dopiero się zaczęło.

Najpierw młodzi państwo **Dudarew** (lat nie więcej niż 10) z Czarnej Białostockiej przystąpili do losowania upominków dla publiczności zgromadzonej w teatrze. Rząd 9, krzesło 2; balkon — rząd 3, krzesło 20; rząd 15 krzesło 2... otrzymały prezenty ufundowane przez **Dom Handlowy „Nowy”, „AGROS” — Hurtownię Artykułów Spożywczych i Alkoholowych** oraz **STAMPPOINT.**

W międzyczasie powołano na odpowiedzialną funkcję **WIELKIEGO MIESZADŁA,** niezależnego reprezentanta publiczności. Mieszał długo. I udało się. Nagrody główne ze **Świątecznego Konkursu „GW”** także zostały rozlosowane.

A „Wdówka”? Wesoła była jeszcze przez cały akt (drugi)! I bardzo dobrze.

PAT

Koleją na Litwę

Termin uruchomienia bezpośredniego połączenia kolejowego między Suwałkami a Szestokai zależy przede wszystkim od wykonania koniecznych prac technicznych przez stronę litewską — powiedział 26 bm. Dyrektor Generalny PKP **Aleksander Janiszewski.**

Chodzi o remont 14-kilometrowego odcinka torów normalnej szerokości prowadzących od przejścia granicznego w Trokiszkach w stronę Szestokai, a następnie do Kowna. Linia ta od ponad 42 lat nie była użytkowana.

W wyniku piątkowych rozmów polskiej delegacji Ministerstwa Transportu i kierownictwa PKP w Wilnie uzgodniono, że w ruchu dwustronnym między Suwałkami a Szestokai kursować będzie codziennie jedna para lokalnych pociągów pasażerskich oraz kilkadziesiąt wagonów towarowych. Być może już od czerwca br.

(PAP)

Wczoraj na autogiełdach

Popyt na maluchy

Tegoroczne „maluchy” nie dotarły na plac na Krywlanach. Zostały momentalnie rozchwytane jeszcze przed wjazdem. Bez słowa sprzeciwu akceptowano cenę w granicach 32—34 mln zł.

A inne pojazdy? Właściciel zaledwie rocznego „Poloneza” (niewielkie zadrapanie z boku) wpisał początkowo cenę 60 mln zł, aby niemal po godzinie obniżyć na 59 mln zł. Gdyby znalazł zdecydowanego nabywcę, skłonny był sprzedać natychmiast, nawet za 55—56 mln zł.

Ogólnie jednak transakcji niewiele. Zawiedzeni odjeżdżali posiadacze „Żuków”. Zupełny brak popytu. Ok. godz. 12 giełda opustoszała.

A oto niektóre niedzielne notowania. W nawiasach — obok marki — rocznik pojazdu:

FIAT 126p (1991) 29—35 mln zł, (1990) 25—27,5 mln zł, (1989) 21—27 mln zł, (1988) 20—23 mln zł, (1987) 15,5—19,5 mln zł, (1986) 17,5 mln zł, (1985) 15 mln zł, (1984) 9,5—11,5 mln zł, (1983) 8—8,5 mln zł, (1982) 7,8 mln zł, (1981) 6 mln zł, (1980) 6,3 mln zł, (1979) 6,5—6,6 mln zł, (1978) 6,5 mln zł;

FIAT 125p (1990) 38—42 mln zł, (1986) 22,5 mln zł, (1985) 18 mln zł, (1984) 14 mln zł, (1983) 16 mln zł, (1977) 13,5 mln zł;

POLONEZ (1991) — 53—60 mln zł, CARO — 66,9 mln zł, (1990) 52—58 mln zł, (1989) 42—49 mln zł, (1988) 35,5—38,5 mln zł, (1987) 31—35 mln zł, (1985) 11,8 mln zł, (1983) 16—17,5 mln zł, (1981) 13,5 mln zł, (1980) 12,5 mln zł;

ŁADA (1992) 69 mln zł, (1990) 60—61 mln zł, (1989) 45 mln zł, (1988) 39,5 mln zł, (1986) 35,5 mln zł, (1981) 14,5—17,5 mln zł, (1977) 7,5 mln zł;

SAMARA (1991) 61—67 mln zł, (1990) 55 mln zł;

SKODA FAVORIT (1991) 74 mln zł;

WARTBURG (1987) 17—25 mln zł, (1984) 15 mln zł, (1977) 10 mln zł;

ARO (1986) 13 mln zł;

AVIA (1988) 90 mln zł;

NYSA (1990) 40 mln zł, (1987) 21,5 mln zł, (1985) 12,5—18,5 mln zł, (1982) 16 mln zł, (1979) 8—12 mln zł;

ROBUR (1987) 29 mln zł;

ŻUK (1990) 45 mln zł, (1989) 35 mln zł, (1988) 35 mln zł, (1987) 19 mln zł, (1985) 23 mln zł, (1981) 15 mln zł, (1980) 13,5 mln zł, (1977) 8 mln zł. (h)

Nagroda dla Jana Leończuka

Kapituła Nagrody Literackiej im. Wiesława Kazaneckiego za najlepszy tomik poezji uznała książkę „Zawołaj raz jeszcze ciemnym wierszem” **Jana Leończuka.** Konkurowały z nią m.in. „Pejzaże liryczne” **Mieczysława Czajkowskiego,** „Gwiazda i taras” **Stefana Kamińskiego,** „Znad Wilii” **Krystyny Koneckiej** i „Bolero” **Elżbiety Kozłowskiej-Świątkowskiej.**

Uroczystość wręczenia nagrody laureatowi oraz spektakl poetycki odbędą się 31 stycznia br. w pałacyku przy ul. Kilińskiego 6 w Białymstoku. Początek o godz. 17. Zapraszamy wszystkich chętnych.

JAN CIEŁUSZECKI

MARK-BUD

NIEZAWODNE SPRAWDZONE
W cenach fabrycznych
LICZNIKI CIEPŁA

- BEZPŁATNE DORADZTWO
- PROJEKTOWANIE
- MONTAŻ
- ROZRUCH
- ZGŁOSZENIE DO ODBIORU
- GWARANTOWANA OBNIŻKA KOSZTÓW OGRZEWANIA

NIE PŁAĆ ZA INNYCH

P.P.U. "MARK-BUD"
BIAŁYSTOK
Ul. Młynowa 21
tel. 22 00 7
parter Biuro Techniczne 27 00 1 w. 239

k 284-1

Popłynęła...

Po kilkudniowym płukaniu, w piątek (24 bm.) otwarte zostały zasuwy i popłynęła woda do łomżyńskich wodociągów z ujęcia w Podgórzu.

W pierwszym etapie do Łomży trafi z tego ujęcia 250 m sześc. wody na godzinę (docelowo 450 m sześc.). Po stabilizacji ciśnień, w ciągu najbliższego tygodnia, nie powinno zabraknąć wody nawet na najwyższych piętrach.

Dotychczas na tę inwestycję zostało wydanych ponad 13 mld złotych. Do wykonania pozostały prace wykończeniowe na terenie ujęcia wody w Podgórzu, a także ułożenie tzw. spinki, czyli rurociągu łączącego wodociągi w ulicy Piłsudskiego i Sikorskiego, co pochłonie jeszcze ok. 7 mld złotych. (wik)

OGŁOSZENIA EKSPRESOWE

NOWE kopiarko-frezarki do kluczy, mały pawilon, sprzedam, 514-984. g 1311-1

SPRZEDAM produkcję zamków błyskawicznych, Warszawa 236-126. k 309-1

Sklep Audio-Video

"Germex"

Białystok ul. Warszawska 79
(I piętro za kawiarnią „Dąbrówka")

Oferuje szeroki asortyment

sprzętu firmy SANYO

Jesteśmy jedyną firmą z serwisem fabrycznym.

U NAS NAPRAWDĘ NAJTANIEJ.
Zakupiony sprzęt odwozimy bezpłatnie własnym transportem.

Posiadamy w sprzedaży również **sprzęt audio-video innych światowych firm.**

Zapraszamy w godz. 10^{00} - 18^{00}
w soboty 10^{00} - 15^{00}

k 115 42-0

Burmistrz Miasta Rajgrodu

ogłasza

że na terenie wsi Bełda posiada działkę Nr 59 o pow. 2,63 ha wraz z zabudowaniami i urządzeniami po byłym Zakładzie Suszarniczym w Bełdzie.

Prosimy o składanie ofert z koncepcją wykorzystania obiektu do sprzedaży włącznie.

Najkorzystniejsze oferty będą uczestniczyły w przetargu.

Oferty prosimy składać do Urzędu Miasta w Rajgrodzie w terminie do 15 marca 1992 roku.

k 208-1

Skład Konsygnacyjny Fabryki Nawozów w Policach

oferuje:

polifoskę • fosforan amonu • mocznik po cenach fabrycznych.

Możliwość ciągłych dostaw naszym transportem, po kilka ton nawozów w każdym asortymencie.

Posiadamy także w sprzedaży saletrę amonową polską i radziecką, saletrzak, siarczan amonu.

Stałym odbiorcom oferujemy przedłużone terminy płatności i sprzedaż komisową.

Adres: **Hurtownia „Barbara"**
ul. Wysoka 82 (za bazą SKR-u)
17-300 Siemiatycze
tel. 55-21-84 telex 853198

k 115 28-00

HURTOWNIA ZAOPATRZENIA
"MAT-BUT"
Łomża, ul. Jatkowa 5

została przeniesiona do:

PIATNICA, ul. STAWISKOWSKA 5, tel. 17-64-37

Prowadzimy sprzedaż hurtową i detaliczną:

- materiałów elektrycznych
- kabli, przewodów
- osprzętu instalacyjnego
- świetlówek, żarówek
- farb, lakierów
- materiałów c.o. i innych

— ceny konkurencyjne —
Zapraszamy w godz. 8—16

Łg 527-1

Informacja handlowo-usługowa, Łomża ☎ 957, ☎/fax 20-25

BLACHA OCYNKOWANA
gat. I 53 tys. arkusz
FALOWANA
55 tys. arkusz
PRĘTY ŻEBROWANE
34GS ϕ12,14 3,300 kg
ZPED Augustów, tel. 45-302

Ł 1019-00

USŁUGI TELEKOMUNIKACYJNE
Jerzy Olszewski
Suwałki, tel. 25-05

- centrale elektroniczne z drukarką, fax
- sprzedaż gwarancyjna i pogwarancyjna
- montaż aparatów **TELZAS**

Sg 47-1

HUTA SZKŁA "ORZESZE"

w Orzeszu
ul. Gliwicka 59

Tradycyjny producent i eksporter najlepszych w kraju brązowych opakowań szklanych (butelki, słoiki) o pojemności 60-500 ml zaprasza do współpracy.

Gwarantujemy:

- **najniższe w kraju ceny**
- **niezawodne dostawy**
- **wysoką jakość**

Telefon katowicki 1-213-621, 1-213-624
Fax katowicki 1-215-280;
Telex 0315349

Ł 113 63-1

KURSY JĘZYKA

dla początkujących i zaawansowanych

- angielskiego
- francuskiego
- niemieckiego
- hiszpańskiego

• Doświadczeni lektorzy

Agencja Usługowa
Białystok, ul. Sienkiewicza 3
tel. 435-525, 435-595

k 231-1

MATERIAŁY BUDOWLANE

Najtaniej

- STAL żebrowana i gładka
- BLACHA ocynkowana płaska, falista i trapezowa
- STYROPIAN samogasnący i zwykły
- WEŁNA mineralna w płytach
- CEGŁA klinkierowa i płytka klinkierowa
- LEPIK asfaltowy
- PAPA asfaltowa wszystkie rodzaje
- inne materiały budowlane na zamówienie

BIURO HANDLOWE
TRAFFIC
Białystok
ul. Sienkiewicza 82
tel. 415-181
wew. 236, 237
tlx 0852339

k 155-00

RENAULT CLIO.
MADE IN PARADISE.

Renault Clio wydaje się być wymyślony w raju, bo zapewnia użytkownikowi rajski komfort. Specjalne wyposażenie, za które inni każą sobie dodatkowo płacić, znajdziesz w Renault Clio w ramach podstawowej ceny. Nie musisz już zamawiać dodatkowego wyposażenia. Czeka ono na Ciebie w standardowym modelu Renault Clio (RT 1,4 l benz.).

RENAULT CLIO RT 1,4

waga	850 kg	zużycie paliwa 90 km/h	5,3
poj. silnika	1390 cm^3	zużycie paliwa 120 km/h	6,9
poj. bagażnika	264 dm^3	cykl miejski	8,0
poj. zbiornika	43 l	prędkość max.	167 km/h

Renault Clio - już od 128.3 mln zł z cłem i podatkiem.
(Renault Polska nie odpowiada za ew. zmiany cła i podatku.)

RENAULT - TWÓJ PARTNER

TADEUSZ KALINOWSKI
ul. 1 Maja 26, Wysokie Mazowieckie, tel. 27 89

RENAULT *to pełnia życia*

KOSZULE męskie
sprzedaż hurtowa
Białystok, Kozłowa 25
tel. 517-374
poniedziałek-piątek 8—16

g 938-0

Likwidator MPGKiM w Łomży

zawiadamia, że na podstawie uchwały Zrządu Miasta w Łomży Nr 23 z dnia 23.XII.1991 roku

przekształca się MPGKiM w Łomży w celu zmiany formy organizacyjno—prawnej działania na zakład budżetowy MPGKiM.

Następcą prawnym likwidowanego przedsiębiorstwa jest budżet Miasta Łomży.

Łg 512-1

ELBUDEX — PISZ

Instalacje, przewody elektryczne zakupisz po najniższych cenach

N.w. asortyment	cena zbytu
1. YDYp 2x1 mm^2	1.680 zł
2. YDYp 2x1,5 mm^2	2.040 zł
3. YDYp 2x2,5 mm^2	2.970 zł
4. YDYp 2x4 mm^2	4.847 zł
5. YDYp 2x6 mm^2	5.890 zł
6. YDYp 3x1 mm^2	3.300 zł
7. YDYp 3x1,5 mm^2	3.000 zł
8. YDYp 3x2,5 mm^2	4.350 zł
9. YDY 4x1 mm^2	3.240 zł
10. YDY 4x1,5 mm^2	4.170 zł
11. YDY 4x2,5 mm^2	5.900 zł
12. YDY 4x4 mm^2	8.900 zł
13. YDY 4x6 mm^2	13.730 zł
14. YDY 4x10 mm^2	19.500 zł

WIELOBRANŻOWY ZAKŁAD
PRODUKCJI MATERIAŁÓW BUDOWLANYCH
ul. Słubicka 4, 12-200 Pisz, woj. suwalskie
tel. 331-26, Zakład Pisz, Nowa baza STW.

HURT DETAL SPEDYCJA

Przy dużych zakupach na ponad 10 mln
UDZIELAMY BONIFIKATY

k 218-1

OFERTA

Spółdzielnia Transportu Wiejskiego — BIAŁYSTOK

Uprzejmie informujemy szanownych klientów, że posiadamy **w ciągłej sprzedaży** w naszych oddziałach na terenie województwa

- ☆ **węgiel kamienny** (atrakcyjne warunki sprzedaży — **ceny ubiegłoroczne**)
- ☆ **nawozy azotowe**
- ☆ **paliwa płynne** we własnych stacjach paliw

ponadto

- ☆ **skupimy każdą ilość tarcicy** olchowej o grubości 34 mm
- ☆ świadczymy **usługi transportowe** krajowe i zagraniczne
- ☆ prowadzimy **działalność spedycyjną** w pełnym zakresie (rozładunek wagonów)

NIE ZWLEKAJ! SKORZYSTAJ!

serdecznie zapraszamy do naszych Oddziałów:

1. STW **Białystok**, ul. Zaścianki 130 — tel. 752-083, 433-373, 410-055, 414-082
2. Oddz. **Bielsk Podl.**, ul. Żwirki i Wigury 61 — tel. 21-94
3. Oddz. **Dąbrowa Białostocka**, ul. Dworcowa 12 tel. 12-11-48
4. Oddz. **Hajnówka**, ul. Wiejska 1 — tel. 28-69
5. Oddz. **Łapy**, ul. Harcerska 12 — tel. 15-29-45
6. Oddz. **Siemiatycze**, ul. Świerczewskiego 1 — tel. 55-27-90
7. Składnica Zaopatrzenia Transp. w **Strabli** —tel. 16-95

k 156-00

Spółdzielnia Pracy "MECHANIK"

w Słupsku, ul. Bałtycka 8

oferuje po cenach konkurencyjnych

nadwozia izotermiczne, ogólnodostawcze oraz towarowo-osobowe do samochodów: **Żuk, Robur, Tarpan 239D, Polonez-Truck, Avia** i innych również marek zachodnich wg indywidualnych zleceń.

UWAGA!!!

Gwarantujemy szybką realizację złożonych zamówień.

Informacje: Słupsk, tel. (0-59) 258-86, teleks: 584159

k 241-1

Księgarnia — Salon Wydawców "Stopka"
w Łomży, Aleja Legionów 7 (I piętro)

zbiera ogłoszenia i reklamy

do wszystkich najpoczytniejszych gazet i czasopism w Polsce, RTV i TV oraz ogłoszenia drobne do Gazety Współczesnej. Zapraszamy codziennie, również w soboty i niedziele od 10.00 - 20.00. W salonie oferujemy bogaty wybór książek, w tym najnowsze bestsellery **„Kronika XX wieku", „Encyklopedia rocka"** oraz 4-tomowe **„Wschodnie losy Polaków".**

k 70-00

Rolnicza Spółdzielnia Produkcyjna w Pęsach Lipno gmina Rutki, woj. łomżyńskie

ogłasza przetarg nieograniczony

na niżej wymieniony sprzęt i nieruchomości

- ☆ przyczepa szt.2 (6 mln za szt.)
- ☆ grunty orne dz. Nr 260, 287, 311 o pow. 5.53 ha

Cena wywoławcza za całość gruntów **25 mln zł.**
Wadium w wysokości 10% wartości należy wpłacić do kasy w dniu przetargu do godz. 10.30.
Przetarg odbędzie się w dniu **10.02.1992 r. o godz. 11.00.**

k 236-1

Suwalskie Państwowo-Spółdzielcze Przedsiębiorstwo Robót Inżynieryjnych w Suwałkach, ul. Północna 50 A

oferuje do sprzedaży n/w asortymenty:

1.	Płyta kanałowa II 240/90	218.300,—
2.	Płyta kanałowa II 240/120	258.500,—
3.	Płyta kanałowa II 300/90	272.900,—
4.	Płyta kanałowa II 300/120	324.900,—
5.	Płyta kanałowa II 300/150	402.000,—
6.	Płyta kanałowa II 360/90	336.500,—
7.	Płyta kanałowa II 360/120	383.350,—
8.	Płyta kanałowa II 360/150	485.000,—
9.	Płyta kanałowa II 420/90	389.550,—
10.	Płyta kanałowa II 420/120	430.000,—
11.	Płyta kanałowa II 420/150	533.000,—
12.	Płyta kanałowa II 480/90	442.700,—
13.	Płyta kanałowa II 480/120	495.000,—
14.	Płyta kanałowa II 480/150	605.000,—
15.	Płyta kanałowa II 540/90	503.300,—
16.	Płyta kanałowa II 540/120	606.100,—
17.	Płyta kanałowa II 540/150	751.000,—
18.	Płyta kanałowa II 600/90	602.400,—
19.	Płyta kanałowa II 600/120	697.000,—
20.	Płyta kanałowa II 600/150	884.100,—
21.	Płyta kanałowa SZ 600/90	1.028.500,—
22.	Płyta kanałowa SZ 600/120	1.159.400,—
23.	Płyta kanałowa SZ 600/150	1.406.800,—
24.	Belka podestowa	291.000,—
25.	Bieg schodowy	740.000,—
26.	Płyta drogowa szer. 1,0	415.150,—
27.	Płyta drogowa szer. 1,3	595.800,—
28.	Płyta drogowa IOMB	84.100,—
29.	Lastryko ($1m^2$)	135.000,—

Ponadto produkujemy nadproża typu L-19 w pełnym asortymencie, beton towarowy, płytki chodnikowe, krawężniki, obrzeża, kręgi żelbetonowe, bloczki M-2 i M-4, trylinkę. Przy zakupie płyt stropowych i płatności gotówką udzielamy bonifikaty. Dysponujemy transportem do przewozu zakupionych prefabrykatów.

k 243-1

HURTOWNIA ODZIEŻY ROBOCZEJ

-ubrania drelichowe
-rękawice robocze od 5.700,-
-ubrania ocieplane
-gumofilce, gumowce
-środki czystości
-ręczniki od 9.600,-

LEGAR

15-959 Białystok, ul. Zwycięstwa 26 B
(posesja Zakładu Weterynarii), tel.512 685, tlx 852 604

SKUP METALI KOLOROWYCH

PIR Poznań, tel. 061 67-47-73, fax 061 231-201

Złom miedzi — Kl. I - 99,9% Cu	19.750 zł/kg
Złom miedzi — Kl. II - 96% Cu	17.250 zł/kg
Złom brązu oprócz BA	13.500 zł/kg
Złom mosiądzu	11.500 zł/kg
Złom chłodnic Cu	10.000 zł/kg
Złom alumium pokablowe czyste	8.000 zł/kg
Złom aluminium linka zaoksydowana	7.000 zł/kg
Złom aluminum w odlewach	5.000 zł/kg
Złom cynku	4.750 zł/kg
Złom ołowiu	3.000 zł/kg
Złom chromo-nikiel — 18/8	5.000 zł/kg
Nowy nikiel	do 62.500 zł/kg

k 114 87-0

Państwowe Gospodarstwo Rolne w Borzymach
Gmina Kalinowo 19-313 Borzymy, woj. suwalskie

ogłasza

przetarg na sprzedaż niżej wymienionych maszyn rolniczych:

• Ciągnik kołowy C-355	szt. 7
• Przyczepa sam. NTVS4	szt. 1
• Ładowacz Cyklop T214	szt. 2
• Kosiarka rotacyjna Z-036	szt. 2
• Przyczepa D-47B	szt. 1

Przetarg odbędzie się dnia **1992-02-03** o godz. **10.00** w świetlicy PGR Borzymy. Sprzęt można oglądać na trzy dni przed przetargiem w godzinach od 9.00 do 14.00.

Przystępujący do przetargu winni wpłacić wadium w wysokości 10% ceny wywoławczej najpóźniej na dwie godziny przed rozpoczęciem przetargu. W przypadku niedojścia do skutku I przetargu, II przetarg odbędzie się w innym terminie.

Zastrzega się prawo unieważnienia przetargu bez podania przyczyn.

k 242-1

Zarząd Komisaryczny Łomżyńskich Zakładów Przemysłu Bawełnianego
ul. Wojska Polskiego 16, 18-402 Łomża

narew

Ogłasza publiczne zaproszenie do rokowań

w sprawie zbycia lub zagospodarowania następujących składników majątkowych przedsiębiorstwa:

1. Przychodnia Przemysłowa
— budynek murowany jednopiętrowy, częściowo podpiwniczony o pow. użytk. 994 m^2 wraz z działką Nr geodezyjny 391/39 o pow. 1848 m^2.

2. Żłobek Zakładowy
— budynek murowany jednopiętrowy o pow. użytk. 906 m^2 wraz z działką Nr geodezyjny 391/41 o pow. 4812 m^2.

W/w składniki majątkowe można oglądać w dni robocze od godz. 7.30-15.30.
Szczegółowych informacji udziela Specjalista d/s Przekształceń Własnościowych tel. **62-31 w. 230.**
Oferty do negocjacji należy składać w zamkniętych kopertach oznaczonych napisem **„Przetarg"** w terminie do **16.02.1992 r.**
Otwarcie ofert nastąpi dn. **17.02.92 r.**
Zastrzegamy sobie prawo swobodnego wyboru oferenta, zmiany terminu otwarcia ofert lub unieważnienia przetargu bez podania przyczyn.
W odniesieniu do Przychodni przemysłowej preferencje będą miały oferty gwarantujące zachowanie dotychczasowego przeznaczenia obiektu.

Łg 523-0

S. C. „STAMEX" Hurtownia Artykułów Przemysłowych
Ełk, ul. Łukasiewicza 3, tel. 39-62

- ☆ Wyroby z plastiku
- ☆ Zabawki
- ☆ Artykuły szkolne
- ☆ Znicze i świece okolicznościowe
- ☆ Dziewiarstwo
- ☆ Kwiaty sztuczne
- ☆ Stoliki pod sprzęt RTV

Czynne codziennie od 9.00 do 17.00

Eg 110-0

Gminna Spółdzielnia „Samopomoc Chłopska"

w SOKOŁACH

zawiadamia

byłych członków spółdzielni, którzy utracili członkostwo w spółdzielni po 1 stycznia 1990 r. z powodu nieuiszczenia udziałów do wysokości 100 tysięcy złotych, że zgodnie z uchwałą Nr 1/91 Nadzwyczajnego Zgromadzenia Przedstawicieli z dnia 17 grudnia 1991 r. może być przywrócone im członkostwo na wniosek zainteresowanego złożony w biurze spółdzielni w terminie do dnia 30 kwietnia 1992 r. Warunkiem przywrócenia członkostwa jest wniesienie udziału do wysokości 100 tys. złotych, z uwzględnieniem waloryzacji, w terminie 6 m-cy od daty zadeklarowania udziałów. Spadkobiercy zmarłych członków spółdzielni winni zgłosić się do dnia 30 kwietnia 1992 r. w celu uregulowania spraw własnościowych.

k 229-1

Rejon Energetyczny Wysokie Mazowieckie
zawiadamia odbiorców o przerwach w dostawie energii elektrycznej, które wystąpią w miejscowościach:

Gąsiorowo i Pułazie

w dniach 3,4,5,02.92 w godzinach od 8.00 do 15.00. Bliższych informacji udziela Rejon Energetyczny Wysokie Mazowieckie tel. 21-09.

k 205-1

Rejon Energetyczny Suwałki
informuje odbiorców o przerwach w dostawie energii elektrycznej w miejscowościach:

Rutka Tartak

- od dnia 29.01.92 r. godz. 7.00 do dnia 31.01.92 godz. 15.00 — ulica Wojska Polskiego od skrzyżowania przy kościele do WOP-u włącznie
- w dniach 3 i 4.02.92 r. w godz. 7.00—15.00 cała Rutka Tartak z wyjątkiem ul. Wojska Polskiego j.w.
- od dnia 05.02.92 r. do 08.02.92 r. wyłączenie ciągłe: ulice Przyjaźni, Szkolna, Suwalska, Akacjowa, Słowicza i indywidualni odbiorcy
- od dnia 10.02.92 r. do 11.02.92 r. wyłączenie ciągłe: ul. Wojska Polskiego
- od dnia 12.02.92 r. do 14.02.92 r. wyłączenie ciągłe: ulice Przyjaźni, Szkolna, Akacjowa, Słowicza
- w dniach 27.01.92 r. do 31.01.92 r. w godz. 8.00—15.00 w miejscowościach: Kaletnik II, Grauże III, Wiatrołuża I, Pokomsza, Zaboryszki I, Zaboryszki II.

Wyżej wymienione przerwy spowodowane będą koniecznością wykonania remontów urządzeń energetycznych.
Bliższych informacji udziela RE Suwałki, tel. 991.

k 205-1

Po zamknięciu Oddziału Zamiejscowego WSP w Łomży

GDY W ROKU 1988 ówczesne władze PZPR finalizowały otwarcie w Łomży Oddziału Zamiejscowego olsztyńskiej WSP, opinia publiczna była przeciwna temu przedsięwzięciu. Wątpliwości budził przede wszystkim sposób, w jaki załatwiano sprawy organizacyjne. Nową placówkę ulokowano w siedzibie Zespołu Szkół Budowlanych przy ul. Zjazd. Mimo oporu i protestów „Budowlanka" została stamtąd na siłę wyeksmitowana do nie odpowiadającego jej potrzebom lokalu po dawnym SN-ie na Rybakach. Całe miasto bezsilnie przyglądało się tej awanturze. Kontrolujący lokalną prasę Komitet Wojewódzki wydał zakaz jakiejkolwiek publikacji na ten temat.

Drugim powodem niechęci do nowej placówki, która miała jakoby stać się zalążkiem wyższej uczelni w Łomży, był jej program. Kierunki kształcenia na studiach dziennych i zaocznych nie odpowiadały potrzebom oświaty. Już w 1989 roku pojawiły się sygnały, że kształceni w oddziale nauczyciele wychowania przedszkolnego, nauczania początkowego oraz wychowania plastycznego nie znajdą pracy. Na domiar złego były to tylko trzyletnie studia zawodowe, a macierzysta uczelnia nie zapewniała absolwentom tzw. drożności, czyli możliwości kontynuacji nauki aż do uzyskania magisterium. Na magisterskie studia zaoczne w oddziale przyjmowani byli tylko pracujący zawodowo absolwenci SN-u.

Trzeci powód niechęci pojawił się po dojściu do władzy nowych sił politycznych. Zaczęła krążyć opinia, że oddział jest ostoją „komuchów". Za przeszłość polityczną atakowano prodziekana **Witolda Wincenciaka** i... nikogo więcej. Gdy miejscowi żurnaliści odkryli, że na studiach zaocznych wykłada żona byłego ministra Kiszczaka, rozpoczęło się polowanie na czarownice.

Wrzenie w lokalnym piekiełku było tyleż spektakularne, co jałowe. Losy oddziału ważyły się bowiem w Olsztynie. Już na początku ub. roku do studentów w Łomży

HAPPY END niepokojem podszyty

dotarła wiadomość o możliwości rychłego zamknięcia oddziału. Sfrustrowana młodzież zaczęła atakować prodziekana Wincenciaka. Domagała się od niego konkretnych informacji na temat swojej przyszłości. Dialog nie ułożył się korzystnie. Doc. Wincenciak, ponieważ sam był niedoinformowany, zbywał samorząd studencki wykrętnymi odpowiedziami, a swój brak pewności siebie maskował urzędową pryncypialnością.

W ub. roku WSP wstrzymała nabór na studia zaoczne w Łomży. Wkrótce potem do oddziału dotarła wiadomość, że Senat uczelni podjął decyzję o jego zamknięciu. Została ona jakoby podyktowana względami finansowymi oraz tym, że z powodu znacznego oddalenia władze WSP nie mogą kontrolować w pełni tego, co się w Łomży dzieje.

Dyskusja nad przyszłością „szkolnictwa wyższego" w Łomży przeniosła się ze studenckich wieców na forum powołanej przez wojewodę Społecznej Rady ds. Szkolnictwa Wyższego. Zarysowały się dwie koncepcje. Zwolennicy pierwszej proponowali przekształcenie oddziału w samodzielną uczelnię jednowydziałową. Jednak po dyskusji uznano, że jest ona tyleż ambitna, co nierealna. Zwyciężyła propozycja kuratora oświaty, który od dłuższego już czasu zabiegał o utworzenie w Łomży kolegium nauczycielskiego. Na początku stycznia br. na posiedzeniu Społecznej Rady ustalono, że Olsztyn zostawia Łomży cały majątek oddziału, jako bazę dla kolegium nauczycielskiego.

Jaki będzie los studentów? Rektor WSP zadeklarował, że wszystkim, którzy zechcą, umożliwi kontynuowanie nauki w Olsztynie. Na razie nie wiadomo, jak młodzież przyjęła tę deklarację. Z pewnością pojawią się problemy, chociażby z tego powodu, że nie wszystkich stać będzie na zamieszkanie w Olsztynie lub częste dojazdy. Studenci stacjonarni w ostateczności mogliby kończyć naukę w Łomży, już w strukturze nowego kolegium. Gorzej z zaocznymi.

W oddziale na studiach zaocznych I stopnia studiują aktualnie 143 osoby, a na magisterskich 108 osób.

Wg koncepcji kuratora oświaty **Cezarego Kocona**, trzyletnie kolegium kształciłoby nauczycieli matematyki i informatyków. Absolwenci będą mieli możliwość uzyskiwania magisterium na uczelni, która obejmie patronat nad kolegium.

Można uznać, że problem „powiatowej Sorbony", bo tak nazywano oddział WSP, znalazł rozsądne rozwiązanie. Pozostały jednak co najmniej dwa powody do niepokoju.

Pierwszy wiąże się z likwidacją zaocznych studiów magisterskich. W woj. łomżyńskim pracuje 1200 absolwentów SN-u, którym tą decyzją jeśli nie zamknięto, to przynajmniej ograniczono możliwość zdobycia tytułów magisterskich.

Drugi powód jest konsekwencją decyzji podjętych w 1988 roku. Zespół Szkół Budowlanych, który nigdy nie pogodził się z utratą swojej siedziby, na wieść o likwidacji oddziału zdecydowanie wystąpił o zwrot budynku przy ul. Zjazd. Dyrekcja, Rada Pedagogiczna i Komitet Rodzicielski ZSB zapowiadają, że nie ustąpią. Kurator Cezary Kocon znalazł się w kłopocie, gdyż właśnie budynek na Zjeździe w jego koncepcji miał być główną bazą przyszłego kolegium.

MARIA KACZYŃSKA

JOLKA

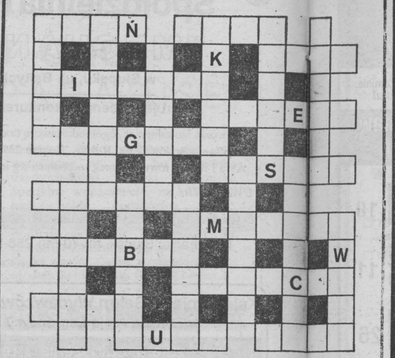

Objaśnienia podano w innym szyku niż kolejność wyrazów w diagramie. Ujawnione litery mają ułatwić wpisywanie słów.

◀ zawój na głowie ◀ telefoniczny lub radiowy ◀ pływa po wodzie ◀ mała, wąska uliczka ◀ malaria ◀ zając ◀ instrument ze strunami ◀ wariant ◀ przyrząd optyczny używany w astronomii ◀ część twarzy ◀ amerykański grosz ◀ powoduje powstanie łuku elektrycznego ◀ pogoda ◀ okres w obrębie roku ◀ słynny wodospad ◀ praca ◀ napęd pociągu szynowego ◀ oblicze ◀ niejedna na pięciolinii ◀ uździenica bez wędzidła ◀ rudzik ◀ ssak z trąbą ◀ rybka akwariowa ◀ uciążliwy chwast ◀ złoko, gagatek ◀ kolor różowoczerwony z odcieniem fioletowym.

„RAYEN"

ROZWIĄZANIE z 13 STYCZNIA

POZIOMO: pępek, wiatr, okowy, sezon, klosz, tętno, rupia, papla, kwas, cent, okno, garb, lizak, sara, lwica, sanna, dieta, potok, aneks, astma.

PIONOWO: pisarz, przepierzenie, kontakt, kontrabasista, wykop, akompaniament, rozkaz, obsadka, klęska, Kanada, klaps.

W porównaniu z innymi częściami kraju Białostoczczyzna — region bądź co bądź rolniczy — była na szarym końcu, jeśli chodzi o powierzchnię zmeliorowanych użytków rolnych. Nic dziwnego, że rolnicy domagali się zwiększenia tych inwestycji. Co roku przybywało po kilka tysięcy hektarów zmeliorowanych gruntów ornych, łąk i pastwisk. Aby urządzenia te funkcjonowały prawidłowo, trzeba o nie dbać i właściwie eksploatować. Niestety, z tym nie jest najlepiej. O ile w 1985 roku powierzchnia z urządzeniami, które wymagały odbudowy i modernizacji wynosiła 5908 ha, to w ubiegłym roku powiększyła się pięciokrotnie.

Kto zadba o meliorację?

Na WYKONANIE niezbędnych robót po prostu brakuje pieniędzy. Co gorsza, wielu rolników również niechętnie je finansuje, traktując jako jeszcze jeden podatek. Tymczasem za kilka lat okaże się, że odbudowa lub wykonanie nowych melioracji, będzie kosztować o wiele drożej. Wtedy na pewno nie będziemy w stanie pokryć kosztów tych inwestycji.

Kontrola przeprowadzona przez **białostocką delegaturę NIK** wykazała szereg nieprawidłowości, jeśli chodzi o utrzymanie w należytym stanie urządzeń melioracyjnych, a często wręcz ich dewastację przez użytkowników.

Gminna Spółka Wodna w **Turośni Kościelnej** w 1990 r. zaniechała prowadzenia działalności gospodarczej, nie zapewniając wykonania niezbędnych konserwacji. W ubiegłym roku rozmiar prac był ograniczony w porównaniu do potrzeb; zakładał konserwację drenowań na 3 tys. ha, rowów na długości 154 km, remont pięciu budowli. Wyliczono, że na realizację tych zadań potrzeba będzie 190 mln zł, a składka członkowska powinna wynosić 51,6 tys. zł za hektar. Zarząd zaokraglił ją do 50 tys., a Walne Zgromadzenie przystało na 40 tys. Ponadto wystąpiono do Urzędu Wojewódzkiego o przyznanie 46 mln zł. Do końca września ze składek członkowskich pozyskano zaledwie połowę należności. Wysłano prawie pięćset upomnień, które przeważnie pozostały bez echa. Nic więc dziwnego, że w okresie 9 miesięcy ub.r. wykonano zaledwie jedną trzecią planowanych zadań.

Również realizacja zadań przez GSW w **Choroszczy** była niezadowalająca. Rolnicy ze wsi Złotoria w ogóle nie dokonali konserwacji melioracji, pomimo zobowiązań do ich wykonania w systemie odrobku. Na obiekcie Lipniki pobocza rowów zarośnięte były trawą i chwastami, a także zamulone było dno. Stwierdzono dewastację kilkunastu zastawek, służących do regulacji poziomu wody przy nawadnianiu pól.

Spółki wodne, będące pod nadzorem **Urzędu Rejonowego w Bielsku Podlaskim**, w ubiegłym roku opracowały plany robót w zbyt małym wymiarze w stosunku do potrzeb. Np. w Bielsku Podlaskim konserwację gruntowną rowów w 36 proc., w **Orli** w 25 proc., w **Wyszkach** w 26 proc. Ta pierwsza spółka z niezbędnych do wyremontowania 120 budowli zdołała wykonać je w szesnastu. Wpływ na to miało m.in. uchwalenie niskich składek członkowskich, nie zapewniających pokrycia kosztów niezbędnych prac. UR nie kwestionował wysokości składek i nie wykorzystał prawnych możliwości ich podwyższenia.

Pomimo „okrojonych" planów zaawansowanie robót było niskie. W ciągu trzech kwartałów konserwację gruntowną wykonano w 57 proc., a np. w rejonie Brańska tylko w 13 proc. Spółka w Boćkach nie oczyściła żadnej z 317 studzienek, wymagających tego zabiegu. W tym samym okresie udało się ściągnąć niewiele ponad połowę należnych składek; najbardziej oporni byli rolnicy z rejonu Orli i Bielska Podlaskiego.

UR nie podjął skutecznych działań zmierzających do wyegzekwowania — w ramach obowiązku administracyjnego — wykonania konserwacji przez inne jednostki m. in. PGR w Bielsku Podlaskim, RSP w Dobromilu, ZSR w Bielsku Podlaskim.

Do podstawowych (statutowych) obowiązków **Rejonowego Kierownictwa Robót Konserwacyjnych w Białymstoku** należało wykonawstwo konserwacji melioracji szczegółowych na rzecz spółek wodnych. Niestety, z roku na rok malał zakres robót. Jednym z głównych tego powodów była mała konkurencyjność w porównaniu z innymi wykonawcami.

Wojewódzki Zarząd Melioracji i Urządzeń Wodnych w Białymstoku ma za zadanie obsługę urządzeń melioracyjnych finansowanych z budżetu wojewody. Niestety, w tym roku konserwację urządzeń melioracji szczegółowych przeprowadzono w mniejszym zakresie, niż wynikałoby to z potrzeb. Na przykład konserwację gruntowną w rejonie Moniek i Siemiatycz wykonano zaledwie w jednej trzeciej.

Zgodnie z prawem wodnym urządzenia melioracji podstawowych utrzymywane są na koszt państwa. W ub.r. oszacowano, że na ten cel potrzeba będzie 9 mld zł. Do września Zarząd otrzymał 3-krotnie mniejszą kwotę. Z konieczności musiano więc zrezygnować z wielu prac. Będzie to miało ujemny wpływ m.in. na drożność niektórych rzek i cieków, w następstwie czego może dojść do podtapiania terenów przyległych. Z powodu niewyremontowania budowli piętrzących, pod znakiem zapytania stoi możliwość właściwego nawadniania użytków zielonych.

G. SUCHOŻEBRSKI

Zarząd Gminy i Miasta w Wysokiem Mazowieckiem

ogłasza ustny przetarg na:

1. Sprzedaż n.w. działek pod zabudowę usługowo-mieszkalną położonych w Wysokiem Mazowieckiem przy ul. Żwirki i Wigury:

Nr	pow. w m kw.	cena wyw. w zł
— 849/3	155	26.934.700,—
— 849/8	165	27.733.700,—
— 849/4	167	27.893.500,—
— 849/5	167	27.893.500,—
— 849/6	182	29.171.900,—
— 849/7	208	31.249.300,—

Do w/w działek doliczony będzie udział w wysokości 1/6 działki nr 849/9 o pow. 788 m kw.

2. Sprzedaż nieruchomości w użytkowanie wieczyste przeznaczonej pod zabudowę mieszkaniową, wielorodzinną, wysoką, położoną w Wys. Maz. przy ul. Mickiewicza, ozn. nr. geod. 1511/3, 1512/3 i 1514/1 o łącznej pow. 1908 m kw. — cena wywoł. 236.783.000,—

Przetarg odbędzie się w dniu 12.II.1992 r. o godz. 10 w sali konferencyjnej Urzędu Miejskiego w Wysokiem Mazowieckiem.

Wadium w wysokości 10 proc. ceny działki należy wpłacić na rachunek Urzędu Miejskiego nr 45649——664—139—32 w PKO BP w Wys. Maz. najpóźniej do godz. 9 w dniu przetargu.

Bliższych informacji można uzyskać w tut. Urzędzie pok. nr 26 lub tel. 25-59.

Zarząd zastrzega sobie prawo unieważnienia przetargu bez podania przyczyn.

k 275-1

Państwowe Gospodarstwo Rolne w Krynkach w „likwidacji" ogłasza przetarg nieograniczony, który odbędzie się w dniu 10.02.92 r. o godz. 10.00 w siedzibie Zakładu Rolnego Szudziałowo na sprzedaż niżej wymienionego sprzętu:

1. Samochód UAZ BKA 279U	szt.	1	19.500.000
2. Samochód Żuk A 13 BKA 295H	szt.	1	8.500.000
3. Samochód GAZ 53 A	szt.	2	11.500.000—14.000.000
4. Ciągnik T 150K	szt.	2	25.000.000
5. Ciągnik C 1212	szt.	2	70.000.000
6. Ciągnik C 1222, C 16-14, C 1214, C 1002, C 1014	szt.	5	37.500.000—52.500.000
7. Ciągnik PE 0,8 MTZ-82	szt.	2	20.000.000—23.000.000
8. Ciągnik C-360, 3P	szt.	2	23.500.000—24.500.000
9. Ciągnik DT 75, RS-4	szt.	1	17.500.000
10. Kombajny zbożowe	szt.	6	25.000.000—70.000.000
11. Kombajn do zbioru buraków NEPTUN	szt.	1	13.000.000
12. Sieczkarnia EZ 281	szt.	1	30.000.000
13. Przyczepy transportowe	szt.	12	3.000.000— 7.500.000
14. Przyczepy do zbioru siana TO50	szt.	3	6.000.000— 8.500.000
15. Przyczepa technologiczna TO88	szt.	2	5.500.000— 6.000.000
16. Ładowacz czołowy CYKLOP T214	szt.	3	5.000.000— 8.500.000
17. Otrząsacz-siekacz FLISAK H-118	szt.	1	1.300.000
18. Siewniki zbożowe	szt.	2	6.000.000— 8.500.000
19. Prasa rolująca PRP 1,6	szt.	2	12.500.000—14.500.000
20. Kultywator KPS-4, U-410	szt.	9	1.300.000— 1.750.000
21. Sprzęgi do bron	szt.	2	1.200.000
22. Pługi 3, 4, 5, 6-skibowe hydraulicz.	szt.	10	1.250.000— 8.000.000
23. Kosiarka rotacyjna	szt.	1	4.000.000
24. Dmuchawa do zboża PT200	szt.	1	2.500.000
25. Stertnik SEG 12	szt.	1	2.500.000
26. Kamieniarka PKU-0,6	szt.	1	3.500.000
27. Przetrząsaczo-zgrabiarka Z-211	szt.	1	4.000.000
28. Agregat do upraw U-708	szt.	1	2.750.000
29. Pielnik P 430	szt.	1	1.700.000
30. Brona talerzowa BDT-7	szt.	1	5.500.000
31. Kopaczka elewatorowa Z-609	szt.	1	3.000.000
32. Spawarka transformatorowa	szt.	1	700.000
33. Myjka	szt.	1	800.000
34. Wiertarka stołowa	szt.	1	850.000
35. Cysterny T-503	szt.	6	500.000
36. Sprzęgi do bron	szt.	4	cena złomu użytkowego
37. Sprzęgi do bron SP 1,6	szt.	2	cena złomu użytkowego
38. Motocykl WSK-125, przyczepa furgon, kosiarka rotacyjna, dmuchawa do słomy, przetrząsacz karuzelowy, agregat do dezynfekcji, wentylator, nożyce dźwigniowe			cena złomu użytkowego

Posiadamy również do sprzedaży części zamienne do ciągników i maszyn rolniczych oraz włóczkę w różnych kolorach, siano i butelki o poj. 0,33 l.

W przypadku niedojścia do skutku I przetargu, II przetarg odbędzie się w godzinę po zakończeniu I przetargu. Przystępujący do przetargu winni wpłacić do kasy zakładu wadium w wysokości 10 proc. ceny wywoławczej najpóźniej do godz. 9.00 w dniu przetargu.

W/w sprzęt można oglądać w dni robocze w godz. 7.00—14.00.

Zastrzega się prawo unieważnienia przetargu w całości lub jej części bez podania przyczyn.

g 1281-1

PAŃSTWOWY OŚRODEK MASZYNOWY W EŁKU W LIKWIDACJI
UL. KILIŃSKIEGO 11

ogłasza przetarg nieograniczony na sprzedaż maszyn i urządzeń:

Lp.	Typ maszyny	rok prod.	Cena wywoł. (zł)
1.	Wiertarka słupowa 2H123L	1988	10.830.000
2.	Nożyce uniwersalne NPM-10	1985	6.480.000
3.	Zgrzewarka ZPF-16	1983	9.600.000
4.	Przecinarka tarczowa BTC-50	1976	9.000.000
5.	Sprężarka powietrza „Fiat"	1981	3.600.000
6.	Zespół prostowniczy SBA 63/1500	1981	4.200.000
7.	Szafa transmisyjna	1980	1.800.000
8.	Myjnia tunelowa MT-1	1980	3.000.000
9.	Waga wozowo-samochodowa 2L-20-1	1983	21.000.000
10.	Samochód Nysa 522	1975	4.800.000
11.	Samochód Star „Żuraw" 4 t	1975	15.720.000
12.	Tokarka CU-580/1500	1984	32.000.000
13.	Kocioł wulkanizacyjny AW-1	1954	5.600.000
14.	Tokarka uniwersalna Hiczon 5/1500	1988	45.000.000
15.	Nożyce gilotynowe LH3/2000	1965	20.000.000
16.	Półautomat spawalniczy BS1-315	1977	3.200.000
17.	Półautomat spawalniczy BS1-315	1977	3.200.000
18.	Tokarko-kopiarka S-131	1966	16.000.000
19.	Przyczepa skrzyniowa D 46A	1976	4.000.000
20.	Maszyna księgująca (szt. 2)	1972	2.000.000
21.	Mikrokomputer „telex"	1988	5.600.000
22.	Garaż blaszak		2.500.000
23.	Wiata stalowa typ A-15 o pow. 450 m²	cena szacunkowa	48.000.000
24.	Wiata stalowa typ „Kleszczele" (szt. 2)		32.000.000
25.	Wiata stalowa na samochody		8.000.000
26.	Wiata stalowa na deski		6.600.000
27.	Wiata warsztatowa		14.400.000

Przetarg odbędzie się w dniu 9.02.1992 r. o godz. 11.00 w siedzibie POM Ełk. Drugi przetarg z ceną o 20 proc. niższą odbędzie się tego samego dnia o godz. 12.00.

Oględzin maszyn i urządzeń można dokonywać codziennie w godz. 8.00—14.00 w siedzibie POM Ełk.

Przystępujący do przetargu winni wpłacić wadium w wysokości 10 proc. ceny wywoławczej w kasie POM Ełk najpóźniej w dniu przetargu do godz. 10.00.

POM zastrzega sobie prawo unieważnienia przetargu bez podania przyczyn.

Eg 118-1

||| U SĄSIADÓW |||

MOSKWA. W ubiegłym roku ze Związku Radzieckiego wyemigrowało ponad cztery tysiące ludzi, a w tym, wg. szacunków, terytorium b. ZSRR opuści 700 tysięcy.

NOWY KROPYWNYK. W tej wsi w powiecie drohobyczewskim wzniesiono pomnik z okazji likwidacji miejscowego kołchozu.

MOSKWA. W ubiegłym roku na polskim „czarnym rynku" sprzedano od 70 do 100 ton radzieckiego złota w postaci pierścionków, obrączek, łańcuszków i bransolet.

RUDA JAWORSKA. W tej miejscowości w powiecie działdowskim wódkę sprzedawano bez talonów... Ale dodawano cztery znaczki pionierskie. Na zagrychę?

MINSK. W tym roku w Republice Białoruś obchodzona będzie 1000 rocznica utworzenia Diecezji Połockiej. 992 rok był początkiem białoruskiego prawosławia.

MINSK. Rejonowy Komitet Wykonawczy w stolicy Białorusi nie zezwolił inicjatorom „Komunistycznego odrodzenia" na odbycie zjazdu ich zwolenników.

(„Czyrwonaja Zwiazda")
Tłum. i opr. (jc)

Tysiąc szczepionek

Szczepienia przeciw wirusowemu zapaleniu opon mózgowo-rdzeniowych i mózgu, powodowanemu przez kleszcze, spotkały się z dużym oddźwiękiem wśród osób pracujących lub przebywających często w lesie. Nadleśnictwa zapewniają transport, aby tylko ekipa lekarsko-pielęgniarska przybyła na szczepienia.

Porcja szczepionek dla 500 osób, którą przekazała bezpłatnie austriacka firma Immuno AG, szybko się wyczerpała. Klinika obserwacyjno-zakaźna Akademii Medycznej w Białymstoku zmuszona była sporządzić zapisy na rezerwową listę.

W tej sytuacji austriacki sponsor, ofiarował prof. Janucie Prokopowicz, która kieruje tą akcją profilaktyczną, dalszych 500 dawek (szczepienia wykonuje się dwukrotnie w ciągu dwóch tygodni, a trzecie — po pół roku). (a)

Na antenie i w „Gazecie"

LEÇON n° 14

Prélude chanté

Je comprends
Tu comprends
Il comprend... elle comprend
Nous comprenons
Vous comprenez
Ils, elles comprennent

GUILLAUME ET GIOVANNA

Guillaume: *Qu'est-ce qui t'est arrivé hier soir? Tu devais venir au cinéma avec nous.*
Giovanna: *Je n'ai pas pu venir!*
Guillaume: *Oui, j'ai bien vu, mais pourquoi?*
Giovanna: *J'étais occupée, voilà!*
Guillaume: *Tu es fâchée?*
Giovanna: *Non, je ne suis pas fâchée. Mais je n'ai pas pu venir.*
Guillaume: *Je ne comprends pas.*
Giovanna: *J'étais occupée, c'est tout. Tu ne comprends pas?*
Guillaume: *Je comprends seulement que tu ne veux rien me dire.*
Giovanna: *Tu ne peux pas comprendre!*
Guillaume: *Comment ca, je ne peux pas comprendre?*
Giovanna: *Oui, toi, tu fais des études et tes parents te donnent de l'argent, et moi, je fais des études et mes parents ne me donnent pas d'argent.*
Guillaume: *Euh, oui...*
Giovanna: *Alors, trois fois par semaine, à cinq heures, je passe prendre les enfants à l'école...*
Guillaume: *Les enfants! Quels enfants?*
Giovanna: *Mais les enfants du docteur Giraud. C'est lui qui me donne une chambre.*
Guillaume: *Oui?*
Giovanna: *Quand on arrive à la maison, je leur donne leur goûter, ils font leurs devoirs, et je mets la table, et après... il est trop tard pour aller au cinéma. Tu as compris maintenant?*
Guillaume: *Mais tu ne me l'avais pas dit.*
Giovanna: *Si, je te l'avais dit. Mais tu ne fais attention à rien!*

GENEVIÈVE ET GASTON A LA SORTIE DE L'HOPITAL

Geneviève: *Venez Gaston. Donnez-moi le bras. Nous allons prendre un taxi.*
Gaston: *Merci Geneviève, c'est gentil d'être venue.*
Geneviève: *Mais, Gaston, c'est normal, entre collègues...*
Gaston: *Oui, bien sûr, mais c'est gentil quand même.*
Geneviève: *Et puis Gustave m'a dit de venir...*
Gaston: *Ah, je comprends...*
Geneviève: *Attention, ne prenez pas froid. Mettez votre foulard. Mettez votre manteau*

Chanté

Geneviève: *Attention, ne prenez pas froid*
Geneviève: *Mettez votre foulard. Mettez votre manteau*
Gaston: *Mais je ne suis pas malade*
Geneviève: *Oui, mais on ne sait jamais. Je trouve qu'il ne fait pas très chaud.*
Gaston: *Et moi, au contraire, je trouve qu'il fait très très beau aujourd'hui.*

GUSTAVE, GISÈLE GENEVIÈVE AU BUREAU

Gisèle: *Alors, comment va Gaston?*
Geneviève: *Il va mieux. Mais il doit encore prendre des médicaments.*
Gustave: *Ah bon, le médecin lui a donné des médicaments?*
Geneviève: *Oui, et il lui a donné aussi trois jours de repos. Il ne viendra pas au bureau cette semaine.*
Gisèle: *Comme ça, tu pourras passer le voir chez lui?*
Gustave: *C'est vrai. Il faut peut-être lui donner un coup de main.*
Geneviève: *Je ne sais pas. Vous croyez?*
Gisèle: *Oui, oui. Il faut sûrement lui faire ses courses, et lui faire ses repas, et lui donner à manger.*
Geneviève: *Mais ce n'es pas un enfant!*
Gisèle: *Mais voyons Geneviève, les hommes sont toujours de grands enfants!*
Gustave: *Et vous, vous donnez toujours de mauvais conseils!*

GENEVIEVE ET GISELE

Geneviève: *Mais qu'est-ce qu'il a Gustave. Il n'a pas l'air content.*
Gisèle: *Nous parlons tout le temps de Gaston. Et nous ne faisons pas attention à lui.*
Geneviève: *Mais lui, il est vieux!*
Gisèle: *Et il est laid!*
Geneviève: *Tu trouves vraiment que je dois aller voir Gaston chez lui?*
Gisèle: *Oui, mais pas avec cette vieille jupe! Et pas avec ce vieux pull-over!*
Geneviève: *Ah, bon...*

Chanté

Gisèle: *Tu veux que je te donne un conseil? Mets une jolie robe, mets du rouge à lèvres et trouve une autre coiffure! (bis)*
Geneviève: *Mais je n'ai pas l'habitude!*

Lekcje języka francuskiego nadawane są w poniedziałki i czwartki o godz. 5.45, 14.45, 18.30 i 23.00 na antenie Radia Białystok.

Spółdzielnia Pracy "Elektryk"

SPE **w Białymstoku, tel. 416-959**
ul. Nowowarszawska 32
poleca:

- przezwajanie silników elektrycznych
- przezwajanie silników pomp głębinowych
- przezwajanie spawarek
- naprawa prądnic i rozruszników samochodowych
- wykonywanie pomiarów elektrycznych

k 209-1

Okazja!

Oferujemy Państwu

domki szeregowe do realizacji w 1992 r. na terenie Białegostoku.

• Zaścianki — gaz, woda, kanalizacja.
• **Ceny w granicach mieszkania M 5—6**
• Tradycja.

Białystok, Elewatorska 7, pokój nr 6, tel. 611-033, godz. 9.00—16.00

g 1120-00

ZPUH "SWAMID" Suwałki
Kościuszki 42, tel./fax 62-708, tlx 522132
sprzeda:

blachę ocynkowaną
w arkuszach 1250x2500 mm, grubość 0,7 mm, ilość 130 ton, cena 4,4 mln/1 t

blachę aluminiową
w arkuszach 1200x3000 mm, grubość 2 mm, ilość 40 t, cena 16 mln/1 t

styropian
grubość 5 cm, cena 300—400 tys./1 m^3

Ceny bez podatku obrotowego.
Możliwość negocjacji cen.

k 244-0

Okręgowe Przedsiębiorstwo Przemysłu Mięsnego

w Białymstoku, ul. Pozioma 2

oferuje do natychmiastowej sprzedaży:

- maszyny i urządzenia przemysłu mięsnego
- wózki do farszu
- zbiorniki peklownicze
- wózki wanny
- innego rodzaju wyposażenie dla przemysłu mięsnego
- materiały techniczne następujących branż:
  - ❒ hutnictwo żelaza i metali nieżelaznych
  - ❒ łożyska toczne
  - ❒ armatura przemysłowa
  - ❒ kable, przewody, druty nawojowe
  - ❒ wyroby metalowe i inne

Informacja: tel. **410-004 w. 290, 298**
odnośnie materiałów technicznych:
tel. **410-004 w. 212, 213 oraz 418-865**

k 97-00

Rejonowy Związek Spółek Wodnych
Zakład Robót Konserwacyjnych w Siemiatyczach

ogłasza przetarg nieograniczony na sprzedaż:

samochodu Żuk szt. 1

przyczepy wywrotki szt. 1

Przetarg odbędzie się w dniu 6 lutego 1992 roku o godz. 10 w biurze RZSW w Siemiatyczach przy ul. Żwirki i Wigury 13A.

Warunkiem przystąpienia do przetargu jest wpłacenie wadium w wysokości 10% ceny wywoławczej do kasy RZSW najpóźniej na godzinę przed rozpoczęciem przetargu.
W przypadku niedojścia do skutku I przetargu, II przetarg odbędzie się w tym samym dniu o godz. 12.
W/w sprzęt można oglądać codziennie w godz. 8—15 w bazie przy ul. Żwirki i Wigury 13A.
Zastrzega się prawo odwołania przetargu bez podania przyczyn.

271-1

Horoskop telefoniczny

Wszystko co Cię czeka w przyszłym tygodniu na pewno Cię nie ominie. Ale o wszystkim możesz wiedzieć wcześniej. Zadzwoń już teraz!

00/1/609 490 85 ..... tu Wstaw nr Twojego znaku Zodiaku

01 Baran	04 Rak	07 Waga	10 Koziorożec
02 Byk	05 Lew	08 Skorpion	11 Wodnik
03 Bliźnięta	06 Panna	09 Strzelec	26 Ryby

Serwis w języku polskim !

Wróżenie z kart

Chcesz mieć powodzenie? Chcesz znać swoją przyszłość? Po prostu zadzwoń.
Nasz numer telefonu:
00/1/609 490 85 00

Opłata telefoniczna do USA wynesi 18 000 zł/min

K 239-4

Zarząd Spółdzielni Mieszkaniowej "PERSPEKTYWA" w Łomży

uprzejmie zawiadamia członków oczekujących na mieszkania, że w roku 1992 Spółdzielnia oferuje przydział mieszkań własnościowych po spełnieniu n/w warunków:

1. Zawarciu umowy za Spółdzielnią na następujących zasadach:
• wpłatą 25% kosztu budowy mieszkania łącznie z waloryzacją wkładu mieszkaniowego w terminie 14 dni od dnia podpisania umowy,
• terminy wpłat pozostałych należności z tytułu wkładu budowlanego określają strony w umowie (członek—Spółdzielnia),
• termin oddania mieszkania do eksploatacji określa się wstępnie na 1 rok od podpisania umowy.
2. Wstępny koszt budowy mieszkań zostanie przedstawiony dla osób zainteresowanych na spotkaniu w dniu podpisywania umowy.
3. Finansowanie kosztów budowy mieszkania jest możliwe ze środków własnych członka lub z kredytu zaciągniętego we własnym imieniu.
Członkowie Spółdzielni zainteresowani powyższą formą odbioru mieszkania powinni złożyć pisemne oferty do dnia 15 luty 1992 w biurze SM "Perspektywa" przy ul. Kazańska 1.

k 276-1

Spółdzielnia Usług Transportowo—Spedycyjnych w Augustowie, ul. Słowackiego 29

ogłasza przetarg nieograniczony na

sprzedaż pojazdów:

	r. prod.	cena wyw.
❒ Star C-200	1980	35.000.000 zł
❒ Star 28F	1980	20.000.000 zł
❒ Jelcz Ms5	1979	20.000.000 zł
❒ Jelcz 3W317	1983	20.000.000 zł

Przetarg odbędzie się w dniu 3.II.1992 r. o godz. 10.00 w siedzibie Spółdzielni.

Przystępujący do przetargu obowiązani są do wpłacenia wadium w wysokości 10% ceny wywoławczej w kasie Spółdzielni do godz. 9.00.
Zastrzega się prawo odwołania przetargu bez podania przyczyn.

k 272-1

Likwidator Państwowego Ośrodka Maszynowego w Smolnikach w likwidacji 18-520 Stawiski, woj. Łomża, tel. 51-11, 51-22

ogłasza przetarg nieograniczony na sprzedaż niżej wymienionego majątku:

	cena wywoławcza
1. Budynek mieszkalny 2—rodzinny pow. użytkowa 140 m^2	180 mln zł
2. Budynek mieszkalny 5—rodzinny wraz z budynkiem gospodarczym pow. użytkowa 240 m^2	350 mln zł
3. Budynek mieszkalny 5—rodzinny wraz z budynkiem gospodarczym pow. użytkowa 251 m^2	390 mln zł
4. Budynek mieszkalny 8—rodzinny wraz z budynkiem gospodarczym pow. użytkowa 424 m^2	650 mln zł
5. Budynek mieszkalny 12—rodzinny pow. użytkowa 577 m^2	1.100 mln zł
6. Budynek mieszkalny 18—rodzinny pow. użytkowa 1.131 m^2	2.820 mln zł
7. Garaże przydzielone poszczególnym lokatorom	68 mln zł
8. Sprzedaż prawa wieczystego użytkowania gruntów, na których znajdują się w/w budynki	
Wszystkie budynki wymienione w poz. 1—7 przeznaczone na sprzedaż są zasiedlone przez lokatorów z prawem stałego zameldowania.	
9. Hala warsztatowa o pow. 1.500 m^2, nr inw. 100/2/25	1.500 mln zł
10. Hala warsztatowa o pow. 926 m^2, nr inw. 100/2/6	350 mln zł
11. Hala warsztatowa o pow. 1.200 m^2, nr inw. 100/2/4	1.600 mln zł
12. Hala warsztatowa o pow. 1.700 m^2, nr inw. 13/2/1/8	1.600 mln zł
13. Wiata (krajalnia)	300 mln zł
Poz. 9—13 wraz z prawem wieczystego użytkowania gruntów.	
14. Samochód Star 200 LOB—123Z, rok produkcji 1988	47 mln zł
15. Przyczepa skrzyniowa 5t, rok produkcji 1990	12 mln zł
16. Ciągnik C—380 M (nowy, nie używany)	45 mln zł
17. Samochód Żuk (blaszak)	6 mln zł
18. Agregat sprężarkowy WS—50 szt.2, rok produkcji 1971	każdy po 5 mln zł
19. Piec wulkanizacyjny	2 mln zł
20. Wózek akumulatorowy platformowy WNA—1320 szt. 3	każdy po 2 mln zł
21. Półautomaty spawalnicze szt. 4	6—10 mln zł
22. Motopompa M8/8—P05—02321	4 mln zł
23. Centrala telefoniczna EACT—24 (nowa)	15 mln zł
24. Dalekopis F 2000 z elektroniczną pamięcią	8 mln zł

Przetarg odbędzie się dnia 11 lutego 1992 r. o godz. 10.00 w POM Smolniki.
Wadium w wysokości 10% ceny wywoławczej należy wpłacić w kasie POM Smolniki najpóźniej do godz. 9.00 w dniu przetargu.
Oględzin majątku zgłoszonego do przetargu można dokonywać codziennie.
Zastrzega się prawo odwołania lub unieważnienia przetargu bez podania przyczyn.

g 1130-1

Wyrazy głębokiego współczucia

Panu Anatolowi Murawka i Panu mgr inż. Igorowi Murawka

z powodu śmierci

Żony i Matki

składają:
dyrekcja, związki zawodowe i pracownicy Okręgowego Zakładu Transportu i Maszyn Drogowych w Białymstoku

k 286-1

SPOSÓB NA TANIE FERIE

WYCIECZKI:
1. ALITUS–WILNO–KOWNO–TROKI
2. KŁAJPEDA–PAŁANGA–LIEPOJA–KRÓLEWIEC

AGENCJA „PRIMA"
tel. 435-525, 435-595

PAWILON MODUŁOWY „MADRO" TO:

- pawilon handlowy lub handlowo-magazynowy
- magazyn, wiata, garaż itp.
- domek letniskowy na działkę lub inne budowle gospodarcze
- obiekt socjalny lub dozorówka (na budowie, parkingach itp.)
- kawiarenka, bar, zajazd itp.
- inne liczne możliwości z dostosowaniem do wymaganych funkcji

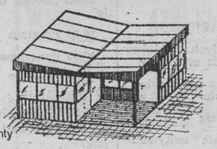

A ZAPEWNIA TO:

- stalowa konstrukcja z termoizolacyjnymi ściankami, różne warianty stolarki i ścianek działowych i zewnętrznych
- modułowy system konstrukcji pozwala na różne możliwości zestawiania elementów
- łatwy transport, szybki montaż i demontaż dzięki segmentowej budowie

A PONADTO NA ŻYCZENIE:

❒ wykonujemy transport elementów do miejsc przeznaczenia, dokonamy montażu, doradzimy i zrealizujemy wystrój wnętrza
❒ oferujemy kompleksową obsługę związaną z lokalizacją w zakresie dokumentacji, uzgodnień i zezwoleń.

Szczegółowe informacje:
PBMD „MADRO"
15-703 Białystok, ul. Zwycięstwa 8/10
tel. 512-570, 512-664 fax 512-652, tlx 851-152

gw 374-1

BARBARA HURTOWNIA

oferuje w ilościach hurtowych i detalicznych

	ceny fabryczne
☛ **Nawozy mineralne:**	
❒ saletra amonowa (hurt)	1.100.000 zł/tonę
❒ saletra amonowa (detal)	1.200.000 zł/tonę
❒ mocznik	1.750.000 zł/tonę
❒ salmag	1.600.000 – 1.650.000 zł/tonę
❒ siarczan amonu	500.000 zł/tonę
❒ polifoska 8-24-24 NPK	2.000.000 zł/tonę
❒ polifoska 6-20-30 NPK	1.900.000 zł/tonę
❒ polifoska 17-17-17 NPK	1.900.000 zł/tonę
❒ fosforan amonu	2.200.000 zł/tonę

☛ **Materiały budowlane:**
• ścienne • zbrojeniowe
• pokryciowe • izolacyjne • rury

☛ **Węgiel, koks**

☛ **Farby i lakiery**

Nawiążemy współpracę z GS-ami oraz innymi firmami sprzedającymi nawozy mineralne i opał. Stałym odbiorcom oferujemy przedłużone terminy płatności. Przyjmiemy do dystrybucji towary z importu.

Dysponujemy własnymi środkami transportu
(możliwość dowozu towaru do klienta)

SIEMIATYCZE ul. Wysoka 82 tel. 55-21-84 tlx 853198

Jesteśmy w tym samym miejscu w każdy poniedziałek.

Zakład Doskonalenia Zawodowego
w Białymstoku

informuje, iż

prowadzi nabór na roczne kursy w różnych zawodach, przygotowujące do egzaminu czeladniczego dla absolwentów szkół ponadpodstawowych oraz osób, które chcą się przekwalifikować.

Po ukończeniu rocznego kursu absolwenci przystąpią do egzaminu czeladniczego przed Komisją Izby Rzemieślniczej.

Dokładnych informacji udzielają Ośrodki Kształcenia Zawodowego ZDZ na terenie województwa białostockiego i suwalskiego:

OKZ Białystok	tel. 754-800	OKZ Ełk	tel. 26-10
OKZ Bielsk Podlaski	tel. 24-49	OKZ Augustów	tel. 52-53
OKZ Hajnówka	tel. 24-85	OKZ Giżycko	tel. 22-16
OKZ Siemiatycze	tel. 552-143	OKZ Pisz	tel. 327-45
OKZ Sokółka	tel. 22-57	OKZ Olecko	tel. 26-35
SOKZ Białystok	tel. 752-484	OKZ Gołdap	tel. 151-157
OKZ Suwałki	tel. 49-64		

k 283-1

Hurtownia książek
Suplement
Olsztyn, ul. Polna 1
Zapraszamy do współpracy.

k 264-0

TELEFONICZNA INFORMACJA O USŁUGACH I HANDLU
mair s.c. HELP
752-333
czynny w dni powszednie
7⁰⁰ - 18⁰⁰
mair s.c. 15-117 Białystok
ul. Wasilkowska 1

Polskie Towarzystwo Ekonomiczne
Oddział Międzywojewódzki w Białymstoku

organizuje

w dniach 29-31 stycznia 1992 r.

seminarium na temat obsługi i prowadzenia

kantorów walutowych

Informacji na temat warunków uczestnictwa w seminarium udziela Biuro Oddziału Międzywojewódzkiego PTE w Białymstoku, ul. Suraska 3a, pokój nr 325, II piętro - telefon 2-50-81 wew. 268.

k 280-1

Wojewoda Suwalski
ogłasza konkurs na stanowisko

dyrektora

Państwowego Przedsiębiorstwa Usług Remontowo-Budowlanych w Węgorzewie

Kandydaci powinni spełniać następujące warunki:
- ❒ **wykształcenie wyższe lub średnie techniczne**
- ❒ **wiek do 50 lat**
- ❒ **dobry stan zdrowia**
- ❒ **zdolności kierownicze i organizatorskie**

Oferty składane przez kandydatów powinny zawierać:
- ❒ **kwestonariusz osobowy z fotografią**
- ❒ **podanie z motywacją o ubieganie się na stanowisko dyrektora**
- ❒ **uwierzytelniony odpis dokumentów stwierdzających posiadanie wymaganego wykształcenia**
- ❒ **opinia z poprzednich miejsc pracy za ostatnie lata**
- ❒ **aktualne zaświadczenie o stanie zdrowia**

Oferty należy składać w sekretariacie Państwowego Przedsiębiorstwa Usług Remontowo-Budowlanych w Węgorzewie w terminie 14 dni od ukazania się ogłoszenia.
Informacji o przedsiębiorstwie kandydaci mogą uzyskać:
PPURB Węgorzewo, tel. 26-37, 25-41 od godz. 7.00-15.00.

k 207-1

UWAGA BANKI

SPÓŁDZIELCZE • AKCYJNE • PAŃSTWOWE

Wykonujemy w krótkich terminach — około 6 tygodni

- ❒ **czeki rozrachunkowe**
- ❒ **czeki gotówkowe**
- ❒ **książeczki oszczędnościowe**
- ❒ **druki manipulacyjne**

Równocześnie wykonujemy

- ❒ **wszelkie inne druki wymagające numeracji jak też i druki reklamowe**

Białostockie Zakłady Graficzne
15—III Białystok
ul. Tysiąclecia Państwa Polskiego 2
tel. 75-06-18, tlx bzgr pl 85-25-60, fax 75-30-83

k 274-0

PZ „GABRIELA" i ALEX — Spółka z o.o.
Kupiski Stare koło Łomży

uruchomiły **zakłady usług kuśnierskich i stolarskich** — z materiału własnego i powierzonego

• odzież i wyroby skórzane • nietypowe meble • zabudowy wnęk • stolarka budowlana • suszenie i sprzedaż tarcic oraz inne — to ofera dla wszystkich.

Ceny konkurencyjne. Nie czekaj — nie zwlekaj — dzwoń i zamawiaj!

Łg 526-1

Wojewoda Suwalski
ogłasza konkurs na stanowisko

dyrektora

Państwowego Gospodarstwa Rolnego w Pasternaku

Kandydaci powinni spełniać następujące warunki:
- ☆ wykształcenie minimum średnie
- ☆ staż pracy — 15 lat w rolnictwie, w tym co najmniej 3 lata na stanowisku kierowniczym
- ☆ wiek do 45 lat
- ☆ znajomość zagadnień związanych z organizacją i specyfiką pracy w rolnictwie
- ☆ dobry stan zdrowia

Oferty składane przez kandydatów powinny zawierać:
- kwestionariusz osobowy z fotografią
- podanie z motywacją o ubieganie się na stanowisko dyrektora
- dokumenty stwierdzające posiadane wykształcenie i staż pracy na stanowisku kierowniczym lub samodzielnym
- opinia z poprzednich miejsc pracy za ostatnie 5 lat
- aktualne zaświadczenie o stanie zdrowia

Oferty należy składać w sekretariacie przedsiębiorstwa w terminie 14 dni od ukazania się ogłoszenia.

Informacje o stanie przedsiębiorstwa kandydaci mogą uzyskać w PGR Pasternak, tel. Perły 5.

k 250-1

Wyrazy głębokiego współczucia

Panu Piotrowi Wojteckiemu
z powodu śmierci

OJCA

składają:
dyrekcja, związki zawodowe i współpracownicy Okręgowego Zakładu Transportu i Maszyn Drogowych w Białymstoku

k 287-1

radio i tv

RADIO

PROGRAM I

Wiadomości: 0.05, 2.00, 3.00, 4.00, 5.00, 6.02, 6.30, 8.00 9.02, 10.02, 11.00, 13.00, 14.00, 15.00, 16.00, 20.00, 21.00, 22.00; 0.10 Muzyka nocą; 5.20 Poranne rozmaitości rolnicze; 6.10 Informacje radia kierowców; 6.30 Przegląd prasy; 6.40 Informacje sportowe; 7.00 Dziennik poranny; 7.45 Konkurs „KOT"; 8.00 Przegląd prasy; 8.30 Radio Biznes, 9.00 Cztery pory roku; 10.30 Proza; 10.40 Przeboje non stop, 11.30 Szkoda gadać...; 12.05 Z kraju i ze świata; 12.35 Gorący temat; 12.45 Radio kierowców; 13.08 z tańcem przez wieki: Karnawał z muzyką Straussów; 13.35 Rolnicza antena; 14.08 Muzyczna Jedynka, 16.10 Aktualności; 17.00 Dziennik Radia Watykańskiego; 17.15 System; 17.30 Radio Sat; 18.05 Echo — aud. słown.-muz.; 19.00 Z kraju i ze świata; 19.30 Radio dzieciom; 20.05 „Special English": 20.12 Koncert życzeń; 20.35 Przezorny Zawsze Ubezpieczony; 20.45 Juliusz Dankowski: „Aleksander w Warszawie"; 21.08 Kronika sportowa; 21.30 Muzyka wśród przyjaciół: Willis Conover; 22.05 Na różnych instrumentach; 22.15 Harmonie poetyckie i religijne Liszta: 23.00 Dziennik wieczorny; 23.30 Poetyckie prezentacje — Ludmiła Marjańska.

PROGRAM III

Serwis Trójki co godzinę; 5.00 Zapraszamy do Trójki: 6.15 Lekcja jęz angielskiego; 6.31 Lokalny informator radiowy; 7.45 Informacje sportowe; 8.30 Tom Clancy: „Czas patriotów"; 8.45 Business news; 9.05 Słuchaj razem z nami — prowadzi Barbara Marcinik; 10.05 Kazimierz Przerwa-Tetmajer: „Legenda Tatr": 11.05 Prowadzą Tomasz Tłuszkiewicz i Marek Olko; 12.05 W tonacji Trójki — prowadzi Marek Wiernik; 13.05 Prowadzi Krystyna Sikora; 14.10 Trochę swingu; 14.50 Folk w pigułce; 15.05 Brum, 16.00 Zapraszamy do Trójki; 16.31 Lokalny informator radiowy. 18.10 Informacje sportowe; 19.05 Aleksander Ścibor-Rylski: „Pierścionek z końskiego włosia"; 19.15 Muzyczna poczta UKF — prowadzi Krzysztof Brankowski; 20.15 Trzy kwadranse jazzu; 21.05 Stał dwór szlachecki; 22.05 Informacje sportowe; 22.08 Punctus contra punctum; 22.54 Lekcja jęz. angielskiego; 23.00 To był dzień; 23.25 Bielszy odcień bluesa; 23.50 Thierry Breton, Denis Beneich: „Softwar — cicha wojna"; 0.05 Trójka pod księżycem — prowadzą Jerzy Kordowicz i Anna Wawrzyniak.

RADIO BIAŁYSTOK

5.00 Przebudzanki; 5.30 Kurier Poranny — prowadzi M. Liberadzki; 5.45 Lekcja jęz. francuskiego; 8.30 Audycja dla niepełnosprawnych; 8.50 Pod znakiem Pogoni (powt.); 9.05 Tu Twoje Radio — prowadzi W. Szymański; 11.10 Cena mleka — aud. Z. Brzozowskiego; 13.05 Muzyka łagodzi... — aud. Z. Gładyszewskiej; 14.45 Lekcja jęz. francuskiego; 15.00 Powroty — prowadzi R. Mróz; 16.00 Regionalna Popołudniówka Radiowa; 16.30 Zadzwoń do nas: 230-70 — prowadzi L. Marek; 18.00 Światowy serwis BBC; 18.30 Lekcja jęz. francuskiego; 18.45 Pod znakiem Pogoni — aud. J. Leszczyńskiego; 19.05 Barbara Ciruk zaprasza; 22.00 Światowy serwis BBC; 23.00 Lekcja jęz. francuskiego; 23.15 Nocne granie; 23.55 Wiadomości na dobranoc.

TELEWIZJA

PROGRAM I

15.20 Uniwersytet Nauczycielski — Kto się boi szkoły? — Szkoła jako środowisko wychowawcze

16.00 Studio 7 proponuje

16.10 Dla młodych widzów: „A vista" — quiz muzyczny

16.55 „Bros na Wembley" — koncert zespołu

17.15 Teleexpress

17.35 „Spotkania sentymentalne"

18.00 Sportowy hit

18.05 „Kraje, narody, wydarzenia"

18.50 „Alf" — serial prod. USA

19.15 Dobranoc: „Reksio"

19.30 Wiadomości

20.05 Teatr Telewizji — William Szekspir: „Hamlet"

22.40 Wiadomości wieczorne

23.00 „Leksykon polskiej muzyki rozrywkowej" — „S"

23.45 Poezja na dobranoc: Halina Poświatowska

23.50 BBC — World Service

PROGRAM II

Ferie z „Dwójką"

15.00 Powitanie

15.05 „Superman..." — serial anim. prod. USA

15.35 Historia cyrku — „Wyższa szkoła jazdy" — serial prod. franc.

16.05 „Droga do Albertville"

16.25 Program dnia

16.30 Panorama

16.40 „Sonda" — „Przemiany"

17.15 „Pergamin Konfederacji Warszawskiej 1573" — film dok.

17.35 „Biuro, Biuro" — serial prod. niem.

18.00 Program lokalny

18.30 „Ojczyzna — Polszczyzna" — „Nic nie mam do dodania"

18.45 „Mistrzowie współczesnego kina" — Janusz Morgenstern" — reżyser

19.25 Zapraszamy do „Dwójki"

19.30 Język niemiecki

20.00 „Wiktory '91"

21.00 Panorama

21.20 Sport

21.30 Perły z lamusa: „Biały żar" — film fab. prod. USA

23.30 „Varsovia Manta" — koncert zespołu

24.00 Panorama

TELEWIZJA ROSYJSKA

4.00 „Poranek" — pr. inf.-muz.; 6.35 „Wyjątkowe wydarzenie"; 7.35 „Melodie ludowe"; 7.50 „Wiele głosów — jeden świat" — gawędy; 7.55 „Preludia" — film dok., 8.20 „Wybuch" — film TV; 10.00 Wiadomości (wersja dla niesłyszących); 10.20 „Przedsiębiorca"; 12.10 „Telemikst"; 12.55 „Notes"; 13.00 Wiadomości; 13.20 „To było, było...": 13.35 „Talent kryminalny" odc. 1 — serial TV; 14.45 „Talenty i wielbiciele"; 16.00 Wiadomości; 16.20 Przegląd piłkarski; 16.55 „Sprawa"; 17.15 „Napoleon i Józefina" odc. 1 — film prod. USA; 18.45 Dobranocka; 19.00; Wiadomości; 19.35 Telewizja autorska; 20.20 „Wybuch" — film TV; 22.00 Wiadomości; 22.20 „Taniec, taniec..": 23.25 Zakończenie programu.

TELEWIZJA SATELITARNA SKY ONE

7.00 Kot DJ (m.in. żółwie-mutanty); 9.40 Mrs Pepperpot; 9.55 Playabout; 10.10 Kreskówki; 10.30 What a Country (Co za kraj); 11.00 Maude; 11.30 Młodzi lekarze; 12.00 The Bold and the Beautiful (Los Angeles, konkurencja w świecie mody); 12.30 The Young and the Restles; 13.30 Barnaby Jones; 14.30 Inny świat; 15.20 Santa Barbara; 15.45 Żona tygodnia (teleturniej); 16.15 The Brady Brides (kontynuacja serialu The Brady Bunch, dwie córki są już dorosłe i zamężne); 16.45 Kot DJ; 18.00 Different Strokes; 18.30 Czarownice; 19.00 Facts of Life (Takie jest życie); 19.30 Candid Camera; 20.00 Miłość od pierwszego wejrzenia; 20.30 Alf; 21.00 Monte Carlo, część 2 — druga wojna światowa, piosenkarka kabaretowa (Joan Collins) w Monte Carlo zdobywa informacje dla wywiadu brytyjskiego; 23.00 Miłość od pierwszego wejrzenia; 23.30 The Secret Video Show; 0.00 Posterunek przy Hill Street; 1.00 The Outer Limits; 2.00 Skytext.

RLT PLUS

6.00 Magazyn poranny; 8.25 RTL Aktuell (Wiadomości); 8.30 Hammer; 8.55 Autostrada do nieba; 9.45 Reich und Schoen; 10.10 Wyścig ze śmiercią; 11.00 Brak informacji; 11.45 Gemini Man; 12.30 Zawsze kiedy brał pigułki; 12.55 RTL Aktuell (Wiadomości); 13.00 O jednego ojca za dużo; 13.30 California Clan; 14.20 Springfield Story; 15.05 Dallas — serial USA; 15.55 Chips; 16.45 Riskant! (teleturniej); 17.10 Der Preis ist heiss (teleturniej); 17.45 Durchgedreht (Video Show); 17.55 RTL Aktuell (Wiadomości); 18.00 Brak informacji; 18.45 RTL Aktuell (Wiadomości); 19.15 A Team; 20.15 Sielmann 2000; 21.15 Film; 23.20 10 vor 11; 23.50 RTL Aktuell (Wiadomości); 0.00 Służba w Wietnamie (serial USA); 0.50 Walka przeciw mafii; 1.35 Strefa mroku; 2.00 Film; 3.45 Film; 4.55 Po godzinach; 5.20 Po godzinach.

EUROSPORT

9.00 Jazda figurowa na lodzie; 10.30 Narciarski puchar świata; 12,00 Lekka atletyka; 13.00 Boks; 14.00 Narciarski puchar świata; 15.30 Dwójki bobslejowe, mistrzostwa Europy; 16.30 Jazda figurowa na lodzie, mistrzostwa Europy; 18.00 Boks; 19.00 Euro Fun Magazine; 19.30 Wyścigi samochodowe na lodzie; 20.00 Boks; 21.30 Eurosport News; 22.00 Piłka nożna — eurogole; 23.00 Kick boxing; 0.30 Eurosport News.

co, gdzie, kiedy?

TEATRY

Teatr Dramatyczny im. Al. Węgierki w Białymstoku — (duża scena) — Piosenki żydowskie. godz. 18.

Białostocki Teatr Lalek — nieczynny.

KINA
W BIAŁYMSTOKU

„Pokój" — „Milczenie owiec" (USA, l. 18), godz. 10, 12.15, 15.15, 17.30, 19.30.

„Ton" — „Wojownicze żółwie Ninja" (USA, l. 12 — dubbing), godz. 11, 13, 17.30, „VIP" (pol., l. 15), godz. 15.30, 19.30 (ostatni dzień).

„Forum" — nieczynne.

„Syrena" — „Terminator 2" (USA, l. 15), godz. 11, 14, 16.30 i 19 (w czasie ferii bilety ulgowe — 20 tys.).

KINA W WOJEWÓDZTWACH

BIAŁOSTOCKIM

Bielsk Podlaski „Znicz" — „Terminator 2" (USA, l. 15); „I kto to mówi II" (USA, l. 15).

Dąbrowa Białostocka „Lotos" — „Kuchnia polska" (pol., l. 15).

Sokółka „Sokół" — „Dziecko szczęścia" (pols., l. 15).

ŁOMŻYŃSKIM

„Łomża „Millenium" — „Liliowa kula" (radz., b.o. — dubbing), „Krótkie spięcie II" (USA, l. 12).

Kolno „Wrzos" — „Pantofelek i róża" (ang., l. 12).

SUWALSKIM

Suwałki „Bałtyk" — „Bingo" (USA, l. 12).

Augustów „Iskra" — „Gliniarz do wynajęcia" (USA, l. 15).

Ełk „Polonia" — „Naga broń 2 1/2" (USA, l. 15).

Olecko „Mazur" — „Labirynt" (ang., b.o.).

Giżycko „Fala" — „Misja" (USA, l. 15).

Pisz „Stolica" — „Noc żywych trupów" (USA, l. 15).

W razie wypadku

Policja — tel. 997
Straż Pożarna — tel. 998
Pogotowie Elektryczne — tel. 991
Pogotowie Gazowe — tel. 992
Pogotowie Techniczne Wodociągów — tel. 994
Informacja o usługach — tel. 416-545.

SŁUŻBA ZDROWIA
W BIAŁYMSTOKU

Miejskie Pogotowie Ratunkowe, ul. Krasińskiego 1, tel. biura wezwań 999, tel. informacji pogotowia 22-222.

Ambulatorium Pogotowia — czynne codziennie w godz. 19—7, w niedzielę i święta czynne całą dobę:

— ul. I. Białówny 11, tel. 240-41 — pediatryczne, gabinet zabiegowy dla dorosłych i dzieci, rentgen, chirurgia dorosłych, zgłaszanie zabiegów w domu chorego

— ul. Krasińskiego 1 tel. 999 — internistyczne

— ul. Świętojańska 21, tel. 202-07 — stomatologiczne.

Ambulatorium Chirurgii Dziecięcej, ul. Wołodyjowskiego 3 a.

„Hospicjum" Punkt Konsultacyjny Towarzystwa Przyjaciół Chorych, ul. Akademicka 3, tel. 220-21 wewn. 293 — czynny w poniedziałki i czwartki w godz. 15—17.

APTEKA
(ostry dyżur)

— ul. Malmeda 12.

SZPITALE
DYŻURY CODZIENNE

Woj. Szpital Zespolony im. J. Śniadeckiego, ul. M. Skłodowskiej-Curie 26, tel. 216-21 do 26 i 270-41 — dyżuruje rehabilitacja oraz oddziały dziecięce: chirurgia, reanimacja, laryngologia, wewnętrzny.

Woj. Szpital Specjalistyczny im. K. Dłuskiego, ul. Żurawia 14 do godz. 15 tel. 417-570 i 417-694, po godz. 15 tel. 417-593 dyżurują oddziały: gruźlicy dziecięcej, sztucznej nerki, zakaźny dorosłych.

Specjalistyczny Dermatologiczny ZOZ, ul. Św. Rocha 3, tel. 219-06.

Szpital Onkologiczny, ul. Ogrodowa 12, tel. 417-100.

OSTRE DYŻURY
W DNIU 27.I.1992 R.

CHIRURGIA, REANIMACJA, LARYNGOLOGIA, OKULISTYKA — Państwowy Szpital Kliniczny im. J. Sztachelskiego, ul. M. Skłodowskiej-Curie 24, tel. 224-31 do 40 oraz 236-13 do 16.

ODDZIAŁ GRUŹLICY, ZAKAŹNY DZIECIĘCY — Woj. Szpital Specjalistyczny im. K. Dłuskiego, ul. Żurawia 14 do godz. 15 tel. 417-570 i 417-694, po godz. 15 tel. 417-593.

POŁOŻNICTWO — Specjalistyczny ZOZ im. M. Skłodowskiej-Curie, ul. Warszawska 15, tel. 417-100.

NEUROLOGIA — Specjalistyczny Psychiatryczny ZOZ Choroszcz, tel. 270-51.

WEWNĘTRZNY — Szpital Miejski im. PCK, ul. Sienkiewicza 79, tel. 750-800 i 783-824.

W ŁOMŻY

Pogotowie Ratunkowe — tel. 999 oraz 38-55.

Pogotowie Chirurgiczne — Szosa Zambrowska 1/27 — czynne całą dobę.

Woj. Szpital Zespolony, ul. M. Skłodowskiej-Curie 1, tel. 24-01.

Apteka (ostry dyżur), ul. Giełczyńska 1, tel. 32-44.

W SUWAŁKACH

Pogotowie Ratunkowe — tel. 999

Woj. Szpital Zespolony, ul. Gwardii Ludowej 60, tel. 62-546.

Apteka (ostry dyżur), ul. Konopnickiej 3, tel. 50-91.

TELEFON ZAUFANIA

Łomża — tel. 988 — czynny w poniedziałki, środy i piątki w godz. 16.30—21.30.

NAJTAŃSZE BILETY LOTNICZE

BIAL TUR
KRAKOWSKA 17 ☎ 243-51

k 281-1

INFORMACJA O HANDLU I USŁUGACH ☎436-546
k 2-0

RÓŻNE

LICENCJONOWANE przez Ministerstwo Edukacji Centrum Nauki Języków Obcych „Maurice" ogłasza zapisy na kursy angielskiego, niemieckiego, szwedzkiego, francuskiego. Ceny od 80 tys. miesięcznie. Ełk, ul. Małeckich 2, I piętro.
g 1003-0

BIAŁOSTOCKA GIEŁDA MIESZKANIOWA AGENCJI „AMICUS" — kupno — sprzedaż mieszkań, domów, działek. Profesjonalna obsługa. Sienkiewicza 22, 435-872, 436-208.
g 11814-0

PRZEDSIĘBIORSTWO Budowlane „Loid-Bud" — kupno — sprzedaż — wynajmowanie mieszkań, domów, działek, projekty indywidualne, realizacja, Lipowa 32 A, 523-225 wew. 56.
g 1113-0

SPODNIE, bluzy dresowe (również kaptur) „dmuchane". atrakcyjne dresy akrylowe, bawełniane, kurtki, bluzki, spódnice, garsonki, bielizna. „KAYMAX", Fa-milijna 77 (wejście od Raginisa). Zapraszamy od dziewiątej do dziewiętnastej, sobota do czternastej.
g 1264-1

HURTOWNIA — kleje, lakiery, farby emulsyjne, oleje, ul. Saturna 28, tel. 517-315.
g 943-0

KWIATY z tworzyw sztucznych do wieńców i wiązanek w 14 wzorach poleca firma „WIBO", 03-977 Warszawa, Nubijska 1 m. 39. Jednocześnie poszukujemy akwizytorów.
k 260-0

„ATS" pośrednictwo. Łomża 160-361 wew. 47, 168-224. Sprzedam domy: szeregowy, wolno stojący. stan surowy, działki: 1,1 ha przy Szosie Zambrowskiej, osiedle „Maria", oraz miód pszczeli, fasolę.
Łg 543-1

SPRZEDAM dwie wermony 100, eltrów 100 z kolumnami, Piliki, tel. 17-21.
Bg 256-1

TANIE opony „trzynastki", Wysockiego 53.
g 1139-0

SIATKA ogrodzeniowa, 16-000 Astronautów 9.
g 662-00

SPRZEDAM blachę emaliowaną 1 mm na garaż, Białystok 513-793.
g 1136-1

BLACHA ocynkowana, 753-294.
g 1041-00

POSZUKUJĘ lokalu 20—30 m na działalność handlową w branży elektronicznej, oraz 50-100 m na hurtownię. Oferty pisemne: „Bis" Warszawa, Nowogrodzka 21; 625-38-70; 13-65-70.
k 310-1

AUTOMAT do lodów tradycyjnych sprzedam. Łomża 39-42.
Łg 97-0

DZIAŁKA 1300 m, domek 50 m, warsztat 100 m w Radzyminie sprzedam, tel. 17-37-14 Warszawa.
k 257-00

OKAZJA: wyrób i sprzedaż po obniżonych cenach silosy na cement i paszę 28 t — 40 t, rusztowania „warszawskie", szafy BHP z zamknięciem baskwilowym poleca Zakład Ślusarski ul. Rakowa 38 Wrocław tel. 25-21-92.
k 143-00

SPRZEDAM młocarnię prasę, kopaczkę. Szczepan Pruszyński Średnica, 18-210 Szepietowo.
g 1255-1

LOKALE

AGENCJA Prawnicza „DOMINIUM" — kupno — sprzedaż mieszkań — domów — działek — wynajmowanie lokali użytkowych, Lipowa 16 A, 219-40.
g 413-0

SPRZEDAM M-1, M-2, M-3, kupię M-4 w Łomży, 169-903.
Łg 532-00

Komunikat !
sprzedaż rowerów po obniżonych cenach tylko do 31.01.1992 r.
„Olympic" Białystok, ul. Wasilkowska 89
tel. 750-768
g 903-0

CEGŁĘ CERAMICZNĄ PEŁNĄ I DZIURAWKĘ
oferuje producent
Cegielnia w Mątwicy
gm. Nowogród, tel. Łomża 17-65-21
UWAGA!
Przy zakupie ponad 1000 szt. udzielamy bonifikaty 10%
Ceny cegły: 900 zł/szt. i 800 zł/szt.
z bonifikatą: 810 zł/szt. i 720 zł/szt.
Łg 528-0

BLACHĘ FALOWANĄ
falowanie, rynny, rury, rynhaki, rurhaki.
Zakład Metalowy, Krupniki 20
k. Starosielc, tel.513-793.
g 1134-0

USŁUGI

TELENAPRAWA — radzieckie, przestrajanie, zdalne, 522-379, Cimoszuk.
g 11826-0

ALARMY, autoalarmy „KOMBIT", 752-902.
g 429-0

AUTOALARMY — inż. Sosnowski, Gedymina 21.
g 11776-0

PROJEKTY plastyczne producentom, 517-682.
g 1140-0

ŻALUZJE 105 tys. m. kw. „Żalmar", 21-00 Łomża.
Łg 69-0

ŻALUZJE okienne 110 tys. m. kw. z montażem tapicerka, drzwi, drzwi harmonijkowe. Folia antywłamaniowa przezroczysta, lustrzana, 51-28-90.
g 696-0

LODÓWKI, zamrażarki. Naprawy domowe 513-623.
g 1018-00

STROJENIE pianin, 415-822.
g 1116-0

DEZYNSEKCJA — 413-390.
g 684-0

ZABEZPIECZENIA antykorozyjne termo-hydro-dynamiczne, nadkola, wykona: „Konserwis" Zagórki 109, tel. 431-099.
g 1111-0

PROJEKTOWANIE ogólnobudowlane i specjalistyczne 435-610.
g 1122-0

INSTALACJE sanitarne, ogrzewania. 27-817.
g 1249-00

WULKANIZACJA taśmociągów, Choroszcz, ul. Świerkowa 2.
g 1266-1

USŁUGI ślusarskie, tel. 754-612 po 20.
g 1262-1

PANI do prowadzenia domu rodzinie adwokackiej. Oferty: Stefan Wielowieyski, ul. Niegolewskiego 21/4, 01-570 Warszawa.
k 261-00

AUTA

NOWE FIATY 126P (za gotówkę, na raty, w systemie argentyńskim) oferuje fabryczny punkt sprzedaży FSM Białystok Branickiego 19 tel. 417-685 (Automobilklub).
k 127-0

FIAT 126p za gotówkę, na raty i w sprzedaży argentyńskiej w Salonie Samochodowym „KONRYS" Białystok ul. Wierzbowa 8 tel. 511-826 oraz w Siemiatyczach — tel. 552-834, Augustów tel. 34-61 w. 226.
k 194-0

ATEX samochody: komis, kupno — sprzedaż. Części do samochodów zachodnich, japońskich. Prowiantowa 19 511-979.
g 638-0

ŚWIATŁA samochodom amerykańskim przerabiam. 216-68.
g 655-0

DACIA, F 126p — naprawy, sprzedaż części, 753-294.
g 1040-0

SPRZEDAM samochód po wypadku volkswagen passat „D" Giżycko, Warszawska 38/9, tel. 34-37.
p 30-1

PO REMISIE POLSKA-USA W BOKSIE

AZS Białystok—AZS Słupsk 3:2, 3:2

Wymęczone zwycięstwa

Mecze z akademiczkami ze Słupska miały być sprawdzianami formy białostoczanek i wykładnikiem ich aktualnych możliwości. Na dobrą sprawę sobotnio-niedzielna konfrontacja niewiele wniosła. Zespół gra nadal bardzo nierówno i, choć mecze z jego udziałem są emocjonujące dla kibiców, trenerzy AZS tracą mnóstwo nerwów przy okazji kolejnych pojedynków swych podopiecznych. Całe szczęście, że zawodniczki potrafią się zmobilizować w tie-breakach i obydwa spotkania ze słupszczankami zakończyły się zwycięstwami: w sobotę 3:2 (15:13, 15:8, 10:15, 6:15, 15:10) i w niedzielę również 3:2 (15:4, 15:7, 7:15, 12:15, 15:13).

W sobotę początek był fatalny. Zaczęło się od 2:9, później białostoczanki dominowały, by po wyrównanej walce zwyciężyć 15:13. Drugi set przebiegał przy wyraźnej przewadze gospodyń, wśród których dobrą partię rozegrała, czyniąca stałe postępy **Elżbieta Andrzejewska**. Nieszczęście zaczęło się w trzecim secie. Białostoczanki zaczęły grać bez animuszu, jakby myślami były przy niedzielnym rewanżu. Grające całkiem nieźle, słupszczanki skwapliwie skorzystały z okazji i wygrały dwa następne sety.

O losach meczu zadecydował początek tie-breaku, kiedy zawodniczki ze Słupska popełniły kilka prostych błędów w zagrywce. Stan meczu brzmiał w tym momencie 8:2, co w piątym secie bywa zazwyczaj decydujące. W końcówce gra się wyrównała, ale zwycięstwo gospodyń nie podlegało dyskusji.

Niedzielne spotkanie było niemal wierną kopią sobotniego. Początek wyraźnie dla gospodyń i bardzo słaba gra słupszczanek. Gdy wydawało się, że kibice szybko rozejdą się do domów, a trenerzy Adam Aronowicz i Wojciech Czupryński nie będą przeżywać huśtawki nastrojów, stało się to, czego obawiał się opiekun białostoczanek — akademiczki „zapomniały" jak się gra. W czwartym secie wydawało się, że gospodynie wygrają pojedynek (prowadziły 12:11), ale finisz gości był imponujący. Tie-break to prawdziwy dreszczowiec. Prowadzenie zmieniało się co chwila, a o końcowym sukcesie zadecydowała zepsuta zagrywka słupszczanek, przy stanie 12:13. Wreszcie skuteczny blok białostoczanek i taniec radości na parkiecie

Mimo zwycięstw trener Aronowicz nie był zadowolony z gry podopiecznych. Za dużo było przestojów, błędów, widać było zaległości treningowe w grze Beaty Kuźmicz.

AZS grał w następującym składzie: **Gryka, Czereszko, Leszczuk, Piątek, Andrzejewska, Kuźmicz.**

Pozostałe wyniki: AZS AWF Poznań — Górnik Łęczyca 3:2, 3:0, AZS Biała Podlaska — Sokół Piła 0:3, 0:3, Nike Węgrów — Calisia Kalisz mecz przełożony.

Tabela:

1.	Sokół	33	48: 9
2.	**AZS Białystok**	**30**	**45:28**
3.	Nike	27	35:26
4.	AZS Słupsk	27	35:40
5.	Górnik	25	29:42
6.	Calisia	24	31:32
7.	AZS Poznań	24	29:45
8.	AZS B. Podl.	20	16:50

(tkk)

Sukcesy ełckich karateków

Z sukcesami wrócili młodzi zawodnicy (do lat 23) Ełckiego Klubu Karate z II Ogólnopolskiego Turnieju Kopernikańskiego w Toruniu. Zawody odbywały się w stylu kyokushinkai. Podopieczni trenera **Remigiusza Karpińskiego** (aktualnego wicemistrza Polski) uzyskali następujące rezultaty: kategoria do 65 kg — drugie miejsce — **Piotr Jóźwiak**, trzecie — **Marek Feifer**, do 70 kg — drugie — **Radosław Kosiorek**, trzecie — **Jarosław Omeljańczuk** i w kategorii do 75 kg trzecią pozycję zajął **Dariusz Steczkowski.**

Ekipa z Ełku zajęła również pierwsze miejsce w klasyfikacji drużynowej, wyprzedzając zespoły z Inowrocławia i Włocławka. (tkk)

Tym razem Agnieszka

Kolejny sukces odnieśli zawodnicy **Startu Supraślanki.** W odbywających się w Zakopanem mistrzostwach Tatrzańskiego Okręgowego Związku Narciarskiego w biegach, **Agnieszka Salnikow** zajęła drugie miejsce w biegu na dystansie 10 km stylem dowolnym. Zwyciężyła **Michalina Maciuszek (Wierchy Rabka).** (tkk)

SPORT

Włókniarz — AZS Koszalin 108:42

Między balami

Przedmeczowe deklaracje koszykarek Włókniarza, o poważnym potraktowaniu drużyny AZS-u Koszalin, sprawdziły się. Podopieczne Algisa Paulauskasa w stylu nie budzącym najmniejszych wątpliwości o tym, kto dominuje na parkiecie pokonały koszalinianki 108:42 (45:23).

Spotkanie zaczęło się od uzyskania przewagi przez drużynę gości. Przyjezdne prowadziły przez krótki czas 6:0. To było jednak wszystko, co miały do zaprezentowania w sobotę zawodniczki z Koszalina. Dalej spotkanie toczyło się według nie zmienionego od wielu kolejek scenariusza, czyli absolutnej dominacji białostoczanek. Koszalinianki miały bardzo często kłopoty z wyjściem z własnej połowy boiska, a jak już dokonały tej sztuki, nie mogły poradzić z defensywą białostoczanek. Włókniarz pod koszem rywalek miał bardzo wiele swobody. Jeżeli pierwszy rzut okazał się niecelny, przeciwniczki pozwalały na drugą, czasami nawet na trzecią poprawkę. Nic zatem dziwnego, że gospodynie pojedynku odniosły tak wysokie zwycięstwo.

Koszykarki Włókniarza rozegrały ten pojedynek między dwoma balami. Poprzedniego dnia Edyta Żuk i Elżbieta Rakowska były na swoich studniówkach. Po meczu niemal cała drużyna bawiła się na balu sportowców.

Punkty dla Włókniarza zdobyły: **Żuk — 24, Rakowska — 22, Szapiel — 15, Szilinskaite — 12, Todorczuk i Jędrzejewska po 10, Jungerman — 9, Tarasiewicz — 4, Kreivyte — 2.**

Najwięcej punktów dla AZS zdobyły: **Wołowska — 12, Kujawa — 8, Przybyła — 8.**

Pozostałe wyniki: Widzew Łódź — Konfeks Legnica 69:62, AZS Szczecin — AZS Toruń 72:78, AZS Wrocław — AZS Gdańsk 86:49, BKS Bydgoszcz — Lechia Tomaszów Maz. 87:64. AZS Warszawa — SKS 12 — spotkanie przełożone.

1.	**Włókniarz**	**28**	**1308: 751**
2.	AZS Toruń	27	1232: 811
3.	AZS Szcz.	25	1100: 887
4.	BKS Byd.	21	960:1041
5.	AZS Gdańsk	21	886:1038
6.	AZS Wrocł.	20	1044:1040
7.	AZS Koszalin	20	896:1108
8.	Lechia	19	1078:1042
9.	AZS W-wa	19	850: 898
10.	SKS 12	17	871:1004
11.	Widzew	17	894:1282
12.	Konfeks	15	815: 994

(mag)

MKS Pruszków — Instal 74:67

Najwyżsi-najsłabsi

Nie powiódł się koszykarzom Instalu Białystok wyjazd do Pruszkowa. Białostoczanie przegrali w kolejnym meczu II ligi z tamtejszym MKS MOS 67:74 (33:39).

Receptą na zdobycie dwóch potrzebnych dla Instalu punktów miała być dobra postawa w tym pojedynku najwyższych zawodników. Niestety, zagrali oni najsłabiej. Zarówno pod deską własną jak i gospodarzy. Na najwyższe noty zasłużyli Butautas, Grochowski i Kościuczyk.

Początek był raczej obiecujący, choć dwie pierwsze kontry gości zakończyły się bez efektu. Po krótkim prowadzeniu 6:2, inicjatywę przejęli pruszkowianie, którzy prowadzili różnicą około 10—12 punktów. W 35 min. białostoczanie doprowadzili do remisu 62:62 i zaczęły rodzić się nadzieje na zwycięstwo. Dwie kolejne straty zaprzepaściły szansę, choć Butautas dwukrotnie trafił zza linii 6,25.

Zastanawiające jest, dlaczego Instal wybiegł na parkiet w Pruszkowie bardzo spięty.

Najwięcej punktów zdobyli: Butautas — 20, Kościuczyk — 13, Bublis — 10 i Grochowski — 9.

Przyda się koszykarzom Instalu przerwa w rozgrywkach, która trwać będzie do 8 lutego. Okres ten białostoczanie wykorzystają na dochodzące zgrupowanie.

Pozostałe wyniki: Wybrzeże Gdańsk — Czarni Słupsk 78:62, Stal Ostrów Wlkp. — Skra W-wa 69:81, Spójnia Gdańsk — Włocławia Włocławek 80:87, AZS Toruń — Pogoń Szczecin 72:63, AZS Koszalin — Obra Kościan 122:83.

1.	Włocławia	26	12:77	11:25
2.	Pogoń	26	12:79	10:17
3.	Skra	24	11:49	10:95
4.	AZS K.	23	11:79	11:07
5.	Wybrzeże	23	12:24	12:25
6.	AZS T.	22	11:22	10:91
7.	MKS MOS	20	11:43	11:55
8.	Spójnia	19	12:42	12:89
9.	Czarni	19	10:40	11:53
10.	**Instal**	**18**	**10:89**	**11:47**
11.	Stal	17	10:80	11:89
12.	Obra	15	10:77	13:06

W Zuzi nadzieja

W Lozannie zakończyły się Mistrzostwa Europy w łyżwiarstwie figurowym. Nasz najlepszy zawodnik Grzegorz Filipowski zajął w konkurencji solistów piąte miejsce. Zwyciężył — po raz pierwszy w karierze — **Petr Barna** z Czecho-Słowacji przed trzema łyżwiarzami reprezentującymi Wspólnotę Niepodległych Państw.

Wśród par tanecznych najlepszy był duet z WNP — **Marina Klimowa — Siergiej Ponomarienko.** Para polska Agnieszka Domańska — Marcin Głowacki uplasowała się na dwudziestym miejscu.

Największą rewelacją w naszej ekipie był występ czternastoletniej Zuzanny Szwed, która zajęła bardzo dobre dziesiąte miejsce w konkurencji solistek. Zwyciężyła z dużą przewagą nad trzema Niemkami **Surya Bonaly** z Francji.

(opr. tkk)

Rekord świata S. Backleya

Brytyjczyk Steve Backley ustanowił podczas zawodów w Auckland rekord świata w rzucie oszczepem uzyskując odległość 91,46 m.

(PAP)

W Spale
dwa srebrne medale

INFORMACJA WŁASNA

W pięknej hali, która jest oczkiem w głowie dyrektora spalskiego COS, odbyły się w dniach 24—26 stycznia br. halowe mistrzostwa juniorów i juniorów młodszych w lekkiej atletyce.

Zawodnicy naszego regionu zdobyli dwa srebrne medale, które stały się udziałem **Katarzyny Żakowicz** (Podlasie) w pchnięciu kulą jun. mł. — 11.50 m i **Przemysława Sznurkowskiego** (Pojezierze) na dystansie 300 m jun. — 34.90 sek.

Ponadto **Tomasz Kuźnicki** (Pojezierze) na dystansie 300 m tylko w kat. juniorów mł. wygrał finał „B" w czasie 37.28, zajmując tym samym V miejsce.

Także piątym na mecie był **Michał Sadłowski** (Podlasie) w biegu na 60 m ppł. jun. (8,50 sek.).

☆

Podczas imprezy zatwierdzono ostatecznie lokalizację imprez l.a. w roku bieżącym.

Białystok będzie gospodarzem Młodzieżowych Mistrzostw Polski i jednego z mityngów Grand Prix, którego organizatorem będzie Jagiellonia.

W Suwałkach natomiast zorganizowany zostanie trójmecz drużyn młodzieżowych Polski, Litwy i Białorusi, a także mityng Grand Prix.

Terminy imprez zostaną definitywnie ustalone w tym tygodniu.

Z. Dondziłło

Ekstraklasa tuż, tuż

Badmintoniści Metalowca Białystok mają wielką szansę awansu do ekstraklasy. W ostatnim z cyklu turniejów drugiej ligi odnieśli oni zdecydowane zwycięstwo i w maju czeka ich barażowy turniej o wejście do pierwszej ligi. Przeciwnikami białostoczan będą zwycięzcy trzech innych grup wchodzących w skład drugiego frontu — Zelmer Rzeszów, Budowlani Strzelce Opolskie i Piast Słupsk. Dwie pierwsze drużyny awansują do elity polskiego badmintona.

W turnieju, który odbył się w sali sportowej SP nr 11, zawodnicy Metalowca w składzie: Małgorzata Podsiadło, Jolanta Klińska, Urszula Żylak, Robert Cudowski, Krzysztof Grabek, Maciej Sidorowicz, Marta Lasota i Andrzej Jacewicz nie dali najmniejszych szans swym rywalom. Warto dodać, że czwartą lokatę zajęła drużyna AZS Białystok, odnosząc dwa wysokie zwycięstwa z wyżej notowanymi rywalami. Pozycja ta jest równoznaczna z utrzymaniem się w tej klasie rozgrywek. Akademicy wystąpili w następującym składzie: Anna Dołkowska, Magdalena Wołkow, Katarzyna Woroszyło, Agnieszka Jacewicz, Andrzej Lewszuk, Marek Kluczyk i Sławomir Ryżyński.

Sukces badmintonistów Metalowca nie idzie niestety w parze z sytuacją finansową klubu. Ostatnio został on postawiony w stan likwidacji, a trenerzy i działacze OZBad. podkreślają brak zainteresowania losami sekcji ze strony zakładu patronackiego — białostockich Uchwytów. Na występy w ekstraklasie potrzebne są pieniądze, poszukiwani są więc sponsorzy, którzy zapewniliby naszym badmintonistom godziwą egzystencję.

Wyniki turnieju: AZS Białystok — AZS Łódź 6:1, AZS Łódź — Marcovia Marki 3:4, Marcovia — UWKS WAT Warszawa 7:0, Metalowiec Białystok — WAT Warszawa 7:0, AZS Białystok — WAT Warszawa 6:1, AZS Łódź — Metalowiec Białystok 0:7, Marcovia — Ruch Piotrków Trybunalski 7:0 vo. Zespół z Piotrkowa nie przyjechał na zawody.

KOŃCOWA TABELA

1.	Metalowiec	5:0
2.	Marcovia	4:1
3.	Ruch	3:2
4.	AZS Białystok	2:3
5.	AZS PŁ Łódź	1:4
6.	UWKS WAT	0:5

(tkk)

Courier najlepszy w Aus'ra'ii

W Melbourne zakończyły się Międzynarodowe Mistrzostwa Australii w tenisie. Wyniki gier finałowych: mężczyźni — Jim Courier (USA, nr 2) — Stefan Edberg (Szwecja, nr 1) 6:3, 3:6, 6:4, 6:2; kobiety — Monica Seles (Jugosławia, nr 1) — Mary-Joe Fernandez (USA, nr 7) 6:2, 6:3; debel mężczyzn — Todd Woodbridge, Mark Woodfodre (Australia, nr 4) — Kelly Jones, Rick Leach (USA, nr 11) 6:4, 6:3, 6:4; debel kobiet — Arantxa Sanchez — Vicario, Helena Sukova (Hiszpania, CSRF, nr 4) — Mary-Joe Fernendez — Zina Garrison (USA, nr 5) 6:4, 7:6 (7—3). (opr. tkk)

TELEGRAMY

◄ **Piotr Albiński** (Śląsk Wrocław) zajął 2 miejsce w wyścigu na 1500 m podczas zawodów Pucharu Świata (basen 25 m) „Arena Festiwal" w Bonn. Polski kraulista — 14.53,68 — ustąpił jedynie rekordziście świata na długim basenie, słynnemu Joergowi Hoffmannowi z Niemiec — 14.57,54.

◄ Rumunka Liliana Nastase ustanowiła halowy rekord świata w lekkoatletycznym pięcioboju. Podczas zawodów w Bukareszcie uzyskała — 4726 pkt. poprawiając poprzedni rekord IrinyBielowej (Rosja) z 20 bm. z Wołgogradu — 4720.

◄ Sukcesem pierwszoligowej Skry Warszawa zakończył się w stolicy turniej piłki ręcznej kobiet o puchar prezesa Towarzystwa Ubezpieczeniowego „Warta". Skra jako jedyna nie straciła punktu wygrywając pięć spotkań

◄ Mistrzem świata juniorów w saneczkarstwie na olimpijskim torze w Sapporo został Robert Pipkins (USA) — 1.23.72. W pierwszym ślizgu Pipkins uzyskał czas 41.778, a w drugim 41,951. Drugie miejsce przypadło Arminowi Zoggelberowi (Włochy) — 1.24,044, a trzecie Sebastianowi Schiffnerowi (Niemcy) — 1.24,736. (eła)

Olimpijskie nadzieje na Balu Sportowym

W rodzinnym nastroju

Ciąg dalszy ze str. 1

Laureatom 37. Plebiscytu gratulowali i ich nagradzali **Adam Jerzy Socha**, redaktor naczelny „GW" **Janusz Kochan** — przewodniczący Wojewódzkiej Komisji PKOl i **Jerzy Kłoszewski** — przewodniczący Rady Trenerów Okręgowych Związków Sportowych. Następnie, w imieniu Totalizatora Sportowego, nagrody najpopularniejszej piątce wręczyła **Jadwiga Jurczak**, a później przedstawiciele klubów sportowych.

Obecny też był na balu sekretarz generalny PKOl, **Tadeusz Wróblewski**, który specjalny puchar wręczył Krystynie Danilczyk, a wszystkim laureatom życzył — „do zobaczenia w Barcelonie".

Po części oficjalnej w hali zapanowała niemal rodzinna atmosfera. Pełna gala. Rewia najrozmaitszych kreacji. Fachowiec w tej branży ze mnie żaden, z mistrzami Mody Polskiej nie zamierzam rywalizować, więc poprzestanę jedynie na stwierdzeniu, że rację mają ci wszyscy, którzy opowiadają wszem i wobec, iż białostoczanki potrafią ubrać się, jak mało kto.

Najbardziej zapracowaną osobą na balu był członek Wojewódzkiej Komisji PKOl — **Zbigniew Orzeszko**, któremu zawdzięczamy doskonałą organizację. Na pytanie — jak ocenia kolejność najpopularniejszej piątki w roku 1991, odpowiedział: „Wypada jedynie pogratulować Czytelnikom trafnego wyboru. Ta piątka rzeczywiście na to zasłużyła".

Najbardziej rozbawioną grupę stanowiły koszykarki białostockiego Włókniarza. Wykazały też doskonałą kondycję, mimo, iż dwie godziny wcześniej rozgromiły w II-ligowym meczu koszaliński AZS. Dzielnie dotrzymywała im kroku ekipa doskonalenia sylwetki Studia Fitness.

Byli piłkarze ręczni AZS, którzy zakończyli karierę sportową ponad 10 lat temu, spotykają się jednak co roku na balu, by przypomnieć sobie dawne dobre czasy z boiska. Przy stole dostrzegliśmy **Jana Melcera, Burę, Klimka, Aleturowicza i Rolińskiego.**

Nie zabraknie nas też za rok — stwierdzili jednogłośnie.

Tradycyjnie wybierano też królową balu. Tym razem by zdobyć koronę trzeba było wykazać się sportową sprawnością. Najwyraźniej górowała pani **Elżbieta Citowicz.**

Była — jak zwykle — loteria fantowa PKOl. Można też było wygrać karton szampana, ufundowanego przez **Fitness** i kosz słodyczy „Wedlowskich" przez firmę **„Przemysław".**

Wysłuchałem też sympatycznej opinii sekretarza generalnego PKOl — **Tadeusza Wróblewskiego.**

— Szczególna atmosfera, niekonwencjonalna, prawdziwy sportowy bal. Nie taki, jak w Mariocie, organizowany wyłącznie dla ludzi bogatych i nie zawsze związanych ze sportem.

Podobnych opinii usłyszeliśmy znacznie więcej. Cieszą nas. Zadowoleni jesteśmy, iż wszyscy czuli się dobrze, atmosfera doskonała, pogodna, jak przystało na bal sportowy.

LESZEK TARASIEWICZ

Dużym powodzeniem cieszyła się loteria fantowa PKOl. Nikt nie przegrał, bo cały dochód został przeznaczony na przygotowane polskich olimpijczyków.

Fot. MICHAŁ KOŚĆ

Dopisywał humor najpopularniejszej sportsmence Białostocczyzny Anno Domini '91 — Krystynie Danilczyk. Oby to była zapowiedź dobrej formy na Igrzyskach w Barcelonie.

M. Listkiewicz w roli głównej

4 marca odbędą się pierwsze mecze ćwierćfinałowe rozgrywek o piłkarski PZP i Puchar UEFA. Komisja sędziowska UEFA wytypowała arbitrów do prowadzenia tych spotkań. Z naszych sędziów uznanie znalazł jedynie Michał Listkiewicz, który jako główny poprowadzi w Bremie mecz w PZP między Werderem, a Galatasarayem Stambuł.

Wiadomość agencyjna sygnowana została z Berna 25 bm, a więc w dniu, w którym Michał Listkiewicz zawierał związek małżeński. Czyżby był to ślubny prezent UEFA dla naszego piłkarskiego sędziego?

(PAP)

TOTO-LOTEK

DUŻY LOTEK

2, 4, 11, 13, 31, 32

Rozmowy w rytmie tanga

KRYSTYNA DANILCZYK

— Który raz jest pani na Balu Sportowców?

— Po raz pierwszy i impreza bardzo mi się podoba.

— Jak przyjęła pani triumf w naszym Plebiscycie?

— Było to miłe zaskoczenie, nie spodziewałam się tak wysokiej lokaty.

— Zapewne po takim osiągnięciu wszystko powinno zmienić się na lepsze?

— Już się zmienia. Kłopoty zdrowotne mam za sobą. Klub uregulował zaległości finansowe. Nie pozostaje nic innego tylko spokojnie przygotowywać formę na Igrzyska w Barcelonie.

— Co zamierza pani osiągnąć na tej imprezie?

— Uważam, że szczytem moich możliwości jest zajęcie ósmego miejsca. Wydaje mi się, iż taki wynik jest w moim zasięgu, gdyż część rywalek została zdyskwalifikowana za doping.

— Jak zaplanowała pani sobie jutrzejszy dzień?

— Mimo niedzieli mam trening już o godzinie 11, dlatego nie będę na balu do końca.

JAROSŁAW MROCZKO — TRENER MAŁGORZATY ROSZKOWSKIEJ

— Zwykle nie odstępuje pan od swojej podopiecznej na krok. Dziś Małgosi nie ma na balu...

— Gośka przebywa z kadrą w Izraelu. Ja muszę pracować w klubie.

— Jakie prognozy przed olimpiadą?

— Liczę na to, że Roszkowska nie zawiedzie. Duże imprezy wyzwalają w niej dodatkowe możliwości. Jeżeli dopisze zdrowie nie powinno być źle.

— Jak ocenia pan wyniki Plebiscytu?

— Uważam, że na wyższą lokatę zasłużył Andrzej Piotrowski.

JAN ŻYLIŃSKI — TRENER DARIUSZA SNARSKIEGO

— Dlaczego nie ma na balu Darka?

— Darek starannie przygotowywał się do dzisiejszej imprezy. Kupił sobie nawet nowy garnitur. Niestety, tuż po porannym treningu dostał telegram, że jego dziadek jest ciężko chory i Snarski musiał wyjechać. Dziadek Darka jest jego najwierniejszym kibicem. Mimo swego wieku przyjeżdża na każdy mecz Hetmana w Białymstoku, żeby obejrzeć wnuka w akcji.

— Jak ocenia pan szanse wyjazdu swojego podopiecznego na Igrzyska do Barcelony?

— Wydaje się, iż problemy natury pozasportowej z Darkiem skończyły się. Wszystko w jego pięściach. Jeżeli swój talent poprze solidną pracą, powinien walczyć w Barcelonie.

WALDEMAR LESZCZYŃSKI — DZIAŁACZ SUPRAŚLANKI SUPRAŚL — KLUBU ANDRZEJA PIOTROWSKIEGO

— Jednego olimpijczyka Supraśl już ma. Czy będą następni?

— Niewykluczone, iż na następną olimpiadę zimową pojedzie więcej zawodników z Supraśla. Praca z młodzieżą to nasza mocna strona. Świadczą o tym medale z mistrzostw Polski juniorów czy młodzików. Andrzej pokazał, że z „góralami" też można wygrywać.

— Czy nikt z Piotrowskiego nie chciał „zrogić górala"?

— Były takie próby, jednak Andrzej zawsze wybierał Supraśl. Ma tu dobre warunki, sponsora, przychylną atmosferę wokół swojej osoby i nie widzi powodów, dla których miałby opuścić Białostocczyznę.

HENRYK OLSZEWSKI — TRENER EUGENIUSZA BEDENICZUKA

— Ze wszystkich trenerów znajdujących się na balu pan ma największe powody do zadowolenia...

—Zawsze jestem zadowolny ze swoich podopiecznych. W ubiegłym roku moi zawodnicy wypadli lepiej w Plebiscycie. Gienek był pierwszy, Krysia Danilczyk trzecia.

Rozmawiał:
MAREK GĄSIOROWSKI

PRZEDSIĘBIORSTWO HANDLOWO-USŁUGOWE

CENTRUM

Sp. z o.o. Białystok, Al. 1000-lecia P.P. 8, tel/fax 751-881, tel. 754-201, 754-314

PROWADZI:

1. SALON SAMOCHODOWY:
• jedyne w regionie, atrakcyjne warunki sprzedaży samochodów produkcji krajowej • negocjacja ceny przy zakupie • możliwość upustu cen w zależności od wpłaty • montaż wyposażenia dodatkowego (radioodtwarzacz, antena samochodowa, CB radio, dywaniki kubełkowe, podręczny zapas części zamiennych, montaż nadkoli, haka holowniczego, zabezpieczenie antykorozyjne, pełen zbornik paliwa) • możliwość zamówienia samochodu w wybranym kolorze i z wybraną kompletacją

Tylko u nas zakupione samochody posiadają kartę upoważniającą do obsługi gwarancyjnej i pogwarancyjnej poza kolejnością w największej w regionie autoryzowanej stacji obsługi.

2. SPRZEDAŻ CZĘŚCI ZAMIENNYCH DO SAMOCHODÓW FSO, Polonez, F 126p, F 126p Bis, Łada.
3. SPRZEDAŻ NAŁADOWANYCH AKUMULATORÓW DO SAMOCHODÓW OSOBOWYCH I CIĘŻAROWYCH W CENACH NAJNIŻSZYCH W REGIONIE;
34 Ah/12V – 355.000; 45 Ah/12V – 395.000; 60 Ah/12V – 455.000
4. WYMIANA NADWOZI DO SAMOCHODÓW POLONEZ, POLONEZ CARO, FSO, F 126p
w kolorze wybranym przez użytkownika.
5. KONSERWACJA SAMOCHODÓW PRODUKCJI KRAJOWEJ I ZAGRANICZNEJ – gratisowy montaż nadkoli.
6. WYPOŻYCZALNIA SAMOCHODÓW.
7. NAPRAWY PŁYT PODŁOGOWYCH (wszystkie typy pojazdów) na urządzeniach DATALINER.
8. HOLOWANIE SAMOCHODÓW, tel. 954.
9. NAPRAWY SZKÓD POJAZDÓW z I Inspektoratu PZU Białystok - POZA KOLEJNOŚCIĄ.
10. MONTAŻ ZABEZPIECZEŃ ANTYWŁAMANIOWYCH MUL-T-LOCKI I AUTOALARMÓW FIRMY SPARKRITE GB.

ZAPRASZAMY WE WSZYSTKIE DNI TYGODNIA (oprócz niedziel i świąt) w godz. 6.00 - 22.00, WE WSZYSTKIE SOBOTY, w godz. 7.00 - 15.00.

Pragniemy poinformować, iż wśród klientów rozlosujemy ***wiele atrakcyjnych nagród: m.in. samochód osobowy F 126p raz do roku; co kwartał: komplety opon samochodowych, oleje silnikowe firmy Castrol, abonamenty na mycie samochodu poza kolejnością, odbiorniki TVC.***

Dziennik regionalny. Wydawca „KRESY BG", spółka z o.o. Prezes ADAM DOLISTOW Białystok, ul. Suraska 1 skr. poczt 193. Telex: 85-2106. Fax: 232-45. Tel. centrali: 232-41 — łączy wszystkie działy. Redaktor Naczelny ADAM JERZY SOCHA tel. 277-10 z-ca redaktora naczelnego ANDRZEJ KONDEJ tel. 277-10, sekretarz redakcji WOJCIECH JARMOŁOWICZ, tel. 215-08. magazyn „TYDZIEŃ" — WIESŁAW JANICKI tel. 226-23 DZIAŁ INFORMACJI tel. 211-18. DZIAŁ PUBLICYSTYKI tel. 253-66. DZIAŁ SPORTOWY tel. 223-17, REDAKTOR DYŻURNY tel. 211-18, FOTOREPORTERZY tel. wewn. 50. REDAKCJA NOCNA tel. 753-281. KOREKTA tel. 75[illegible]-817 BIURO OGŁOSZEŃ tel. 251-16 lub wewn. 41 51 i 52. ODDZIAŁY: Łomża: Aleja Legionów 7, tel. 56-97 Suwałki ul. Kościuszki 32 tel. 57-26 i 30.00.
Druk BIAŁOSTOCKIE ZAKŁADY GRAFICZNE. Drukował: Andrzej Dojlidko
Redaktor wydania — Grzegorz Daszuta
Redaktor depeszowy — Elżbieta Słupska
Kierownik korekty — Wanda Bochenko

k 123-0