CZYTELNIA WBP

KOMUNIKAT

nr 1/8
kwiecień 2000

Zarządu Głównego Towarzystwa Przyjaciół Ziemi Łomżyńskiej

SERCE W PRZESZŁOŚCI

Drugim wydaniem książki „Dzieje Łomży od czasów najdawniejszych do rozbiorów", napisanej przez panią Donatę Godlewską, Towarzystwo Przyjaciół Ziemi Łomżyńskiej zainaugurowało obchody Wielkiego Jubileuszu Roku 2000. Autorka książki wspomina rok 1962, kiedy to ukazało się pierwsze wydanie monografii naszego, ponad tysiącletnego już, grodu:

– Pierwsze wydanie monografii pisałam pod kierunkiem prof. Stanisława Herbsta przy bardzo wydatnej pomocy profesorów: Jerzego Wiśniewskiego i Piotra Bańkowskiego. Przy opracowaniu graficznym pomagał mi dr Tadeusz Dudo z ojcem. To właśnie oni dostarczyli między innymi zdjęcia, oczywiście na miarę ówczesnych możliwości. W 1987 roku ukazała się część druga monografii, opracowana przeze mnie i przy współautorstwie dr. Czesława Brodzickiego. Dalszy ciąg dziejów Łomży wyszedł spod pióra p. prof. Adama Czesława Dobrońskiego.

– Nakład pierwszego wydania monografii wynosił 4 tysiące egzemplarzy. Niestety, w tej chwili na próżno by szukać choćby tylko jednego jej egzemplarza. I to właśnie dlatego zdecydowałam się na opracowanie jakby nowej zupełnie książki. Temu mojemu zamiarowi sprzyjały także jeszcze inne okoliczności: w 1998 r. mijała 480 rocznica nadania Łomży praw miejskich, a Towarzystwo Przyjaciół Ziemi Łomżyńskiej świętowało swoje 40-lecie. Moja decyzja o rozpoczęciu pracy nad drugim, uzupełnionym i poprawionym wydaniem monografii jest zatem także jakby próbą podkreślenia ważności obu tych wydarzeń. Do współpracy zaprosiłam pana dr. Czesława Brodzickiego, który już w tym czasie dysponował wieloma cennymi materiałami z przeszłości naszego miasta. Wspomagał mnie również – podobnie jak przy pierwszym wydaniu – p. dr Tadeusz Dudo. Jego brat Antoni wykonał skład książki. W końcowej fazie prac wydawniczych bardzo dużą pomoc otrzymałam także od panów: Tadeusza Babiela i Józefa Babiela. I tak – po trzech latach ciężkiej pracy – książka stała się faktem. Dlatego myślę, że to pora najbardziej odpowiednia,

str. 4

X ZJAZD NAUCZYCIELI I WYCHOWANKÓW
SZKÓŁ ZIEMI ŁOMŻYŃSKIEJ
22–24 CZERWCA
CZEKAMY NA CIEBIE!
SZCZEGÓŁY W ODDZIAŁACH TPZŁ

SŁOWO OD PREZESA

Najpiękniejsze nad Narwią są czerwce. To właśnie dlatego wybraliśmy czerwiec na okoliczność kolejnego spotkania z Wami. Otwieramy po raz kolejny drzwi Waszych szkół, Waszych najmilszych miejsc, Waszych najbardziej sympatycznych wspomnień. Dzięki władzom Łomży, ruszyły wreszcie wskazówki na zegarze Ratusza. Powoli, ale też niecierpliwie odmierzają czas do kolejnego spotkania z Wami – ludźmi, dla których słowo „Łomża" jest powodem do przyśpieszenia rytmu serca, do podwyższenia wskaźnika adrenaliny. Przyjeżdżajcie wszyscy na X Zlot Nauczycieli i Wychowanków Szkół Łomżyńskich! Odbędzie się on w dniach 22–24 czerwca b.r. Szczegóły uzyskacie u swoich prezesów oddziałów, lub w Zarządzie Głównym TPZŁ. Przyjeżdżajcie, jesteście nam wszyscy bezwzględnie potrzebni.

Póki co jednak, dane nam jest wspaniałe przeżycie dostojnych świąt Zmartwychwstania Pańskiego. Przyjmijcie, drogie Koleżanki i wielce Szanowni Koledzy, najlepsze życzenia na radosne przeżycie tych dni. Bądźmy razem. Myślmy o sobie. Pamiętajmy o tym, że Narew oddycha jednakowo życzliwie dla nas wszystkich, że nasze miasto zawsze znajdzie życzliwe schronienie dla nas wszystkich.

Z wyrazami najwyższego szacunku

Zygmunt Gdowski
Prezes ZG TPZŁ

1/2000
KOMUNIKAT
Zarządu Głównego Towarzystwa Przyjaciół Ziemi Łomżyńskiej

Pan Zmartwychwstał, Alleluja!
Niech ta Prawda będzie dla wszystkich łomżyniaków w kraju i za granicą drogowskazem i Nadzieją.

biskup łomżyński

Łomża, Wielkanoc 2000

Z Ratusza naszego ukochanego miasta, przyjmijcie życzenia Radosnego Alleluja.
Niech świąteczne spotkania w rodzinnym i przyjacielskim gronie odnowią wspomnienia znad Narwi.

prezyden Łomży

Wszystkim Łomżyniakom w kraju i za granicą życzę, by Zmartwychwstały Chrystus jednoczył nas wokół problemów naszej wspólnej, małej Ojczyzny.

starosta łomżyński

Łomża, Wielkanoc 2000

Ewa Chętnik-Donatowicz

PAMIĘTAM

Pamiętam te brzegi urocze nad Narwią
I krzewy mięty splątane tatarakiem
Słyszę szum fal, co swoją gminną pieśnią
Wróżyły baśniową młodości legendę.

Pamiętam wschód słońca za Jednaczewskim Lasem
Co w kruchym, młodym sercu budził tęsknotę
I brzask zorzy pijącej perlistą rosę
I maków czerwonych kwiat, gdy szłam gościńcem.

Pamiętam gdy pierwiosnek zwiastun wiosny
Całował w modlitwie przebiśniegu kwiat
I wśród kielichów paproci kwiat konwalii
I chaber wierny oczom gdzie zbożowy łan.

Pamiętam w żółci kaczeńców łąki łomżyńskie
I śpiew skowronka w toni kąkolów
I jakiś smutek się do serca ciśnie
I tak mi tęskno do tych sielskich wiosen.

Pamiętam zbawcze zioła na brzegach Narwi
Dziurawiec, macierzankę przy zboża łanie
I te łomżyńskie młodzieńcze tęsknoty
Mojego życia niebiańskie zaranie.

1000 LAT CHRYSTUSOWEJ EWANGELII NA ZIEMI ŁOMŻYŃSKIEJ

OD KOŚCIOŁA ŚW. WAWRZYŃCA DO KOŚCIOŁA KRZYŻA ŚWIĘTEGO

„Tym, którzy mają przekroczyć próg trzeciego Tysiąclecia, pragnę powiedzieć: budujcie dom na skale! Budujcie dom Waszego życia osobistego i społecznego na skale! A skałą jest Chrystus – Chrystus żyjący w swoim Kościele, który trwa na tych ziemiach od tysiąca lat. On jest fundamentem, a my żywymi kamieniami".

Jan Paweł II

W 1997 roku została erygowana przez biskupa łomżyńskiego Stanisława Stefanka parafia p.w. Krzyża Świętego w Łomży. Przed nową parafią, która dotychczas posiada tylko tymczasową kaplicę, gdzie gromadzą się na modlitwie wierni, stanęły nowe wyzwania nie tylko duszpasterskie, ale również organizacyjno-budowlane.

W 1999 roku rozpoczęliśmy budowę Parafialnego Centrum Katolickiego im. Jana Pawła II, budynek który będzie stanowił zaplecze dla pracy formacyjnej i różnych parafialnych zespołów.

Podczas bierzmowania w maju 1999 roku wspomniałem Księdzu Biskupowi o planach rozpoczęcia budowy kościoła pw. Krzyża Świętego w Roku Jubileuszowym 2000, w tysiąc lat po rozpoczęciu budowy kościoła św. Wawrzyńca.

Najdawniejsze dzieje Łomży wiążą się z rokiem 1000. Wówczas na podgrodziu Starej Łomży, na Wzgórzu św. Wawrzyńca, według tradycji i odpisów z akt kościelnych, rozpoczęto budowę pierwszego kościoła parafialnego. W połowie XVIII wieku kościół ten był bardzo zniszczony i dlatego biskup płocki Hieronim Szeptycki zezwolił dokonać jego rozbiórki. Na podwalinach tej świątyni powstaje dzisiejszy kościół pw. Krzyża Świętego. Jedna z cegieł tej starej budowli to kamień węgielny poświęcony w Ełku przez Ojca Świętego Jana Pawła II podczas ostatniej pielgrzymki do Ojczyzny. Czeka on na wmurowanie.

Tysiąc lat, które dzieli obie budowle, jest to czas Chrystusowej Ewangelii w Łomży i na Ziemni Łomżyńskiej.

Trwają prace nad projektem nowego kościoła. 25 marca 2000 roku, w Uroczystość Zwiastowania Najświętszej Maryi Panny, Biskup Łomżyński Stanisław Stefanek i Biskup Tadeusz Zawistowski dokonali poświęcenia placu budowy. Duchowym przygotowaniem do tego historycznego momentu w życiu parafii, jest peregrynacja 12 krzyży i ksiąg Pisma Świętego zapoczątkowana na zakończenie Misji Jubileuszowych, które odbyły się w dniach 8-14 września 1999 r. Peregrynacja zakończy się we wrześniu 2000 r.

Świątynia ta będzie wotum wdzięczności dobremu Bogu za 1000 lat chrześcijaństwa w naszym mieście. Radość, miłość, życzliwość i nadzieja towarzyszą nam mimo czekających nas trudów, w myśl przysłowia, że „Kto nie dąży do rzeczy niemożliwych, nigdy ich nie osiąga".

Zdaję sobie sprawę z faktu, że budowa kościoła w dzisiejszej niełatwej rzeczywistości będzie wymagała wielkiego wysiłku, dlatego zwracam się do wszystkich ludzi dobrej woli i wielkiego serca o życzliwość i pomoc. Rozprowadzamy cegiełki na budowę świątyni Krzyża Świętego i Parafialnego Centrum Katolickiego im. Jana Pawła II. Wpłaty można dokonać na konto: Kredyt Bank S.A. Oddział Łomża 15001533-207685-121530015057.

Wszystkich ofiarodawców wpiszemy do specjalnej pamiątkowej Księgi Budowniczych Świątyni Krzyża Świętego, która będzie świadectwem naszej wiary dla przyszłych pokoleń.

Ks. Andrzej Godlewski
– Proboszcz

SERCE W PRZESZŁOŚCI

cd. ze str. 1

by wszystkim bardzo serdecznie podziękować za współpracę, za wspomaganie mnie w tych trudnych czasem chwilach. Ale prawda jest taka: jeśli chodzi o sukces wydawniczy, to nie może on być sukcesem tylko jednej osoby. Składa się nań bardzo trudna praca naprawdę wielu osób.

– Drugie wydanie monografii to 255 stron i nowe rozdziały, n.p. o księżnej Annie Jagiellonce, o herbie Łomży, cały rozdział poświęcony cmentarzowi łomżyńskiemu, o związkach marszałka Kazimierza Puławskiego z Ziemią Łomżyńską. Jest także bogatszy zbiór legend i cały szereg informacji dotychczas nie znanych i nie publikowanych. Nowe materiały są także w załącznikach źródłowych. Książka jest bardzo bogato ilustrowana. Ma 124 zdjęcia, z których większość to nowe fotografie barwne. Nakład jest niewielki – zaledwie tysiąc egzemplarzy, ale dzięki współczesnym nowoczesnym technikom poligraficznym, w każdej chwili po sprzedaniu wszystkich książek, będzie możliwość szybkiego dodrukowania.

– Myślę – i mam taką nadzieję, że nie tylko łomżanie, którzy interesują się przeszłością, a już na pewno ci których interesuje historia Łomży, Mazowsza – sięgną po tę książkę. Także dlatego, że wiele osób ma tom drugi i trzeci, a nie ma tego pierwszego. Zachęcam wszystkich, by zapoznali się z tym ważnym dokumentem naszej lokalnej przeszłości.

***

– Po prawie 40 latach TPZŁ wznowiło wydanie Pani książki o historii Łomży. Jak doszło do jej powstania?

– W 1952 roku, po ukończeniu studiów historycz-

KRONIKA ŁOMŻYŃSKA

CENY za spędzenie Sylwestrowej nocy w lokalach gastronomicznych w Łomży wahały się od 1000 do 100 złotych. Po raz pierwszy władze miasta zorganizowały o północy pokaz ogni sztucznych nad Ratuszem.

W BUDYNKU byłego Urzędu Wojewódzkiego w Łomży, należącym obecnie do Podlaskiego Urzędu Wojewódzkiego w Białymstoku, jest wolnych 1200 metrów kwadratowych powierzchni.

W CIECHANOWCU odbył się kolejny, 19 już Ogólnopolski Konkurs Gry na Ludowych Instrumentach Pasterskich „Ligawki 99". Wzięło w nim udział prawie stu muzyków.

O PONAD 11 centymetrów podniesiona została płyta jezdna nowego mostu na Narwi w Łomży. W ten sposób można było znowu przywrócić ruch kołowy na przeprawie, zamkniętej we wrześniu z powodu nierównomiernego osiadania podpór.

75-LECIE obchodziło Zrzeszenie Prywatnego Handlu i Usług w Łomży.

28 GATUNKÓW ryb i minogów żyje w obrębie łomżyńskiego Parku Krajobrazowego Doliny Narwi.

OTWARTA Grupa Teatralna przy MDK DŚT w Łomży otrzymała nagrodę Prezydenta Miasta za spektakl „Mironiada" zaprezentowany podczas IV Konfrontacji Teatralnych Młodzieży Szkół Średnich „Łomża 99".

UKAZAŁ się tysięczny numer tygodnika „Kontakty". Naczelnemu, Władysławowi Tockiemu i jego współpracownikom najlepsze gratulacje. Tak trzymać!

MARSZAŁEK Sejmu, Maciej Płażyński zwiedził Muzeum Przyrody w Drozdowie, szpital wojewódzki i spółkę PEPEES oraz wziął udział w posiedzeniu konwentu starostów województwa podlaskiego.

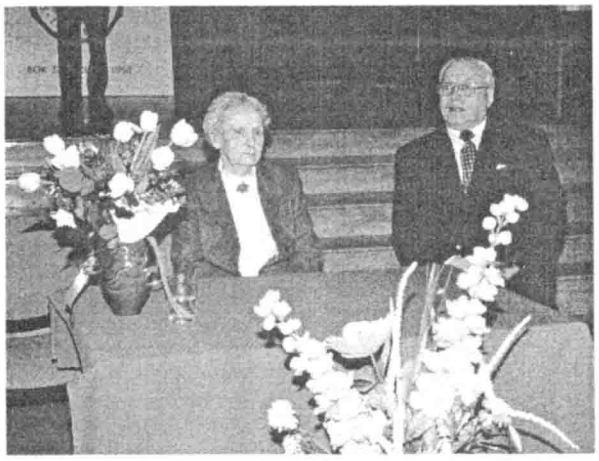

nych zaczęłam pracować w Archiwum Państwowym w Łomży. Jestem rodowitą łomżanką i kocham moje miasto. Wiele osób z mojego otoczenia, w tym przede wszystkim matka, zachęcało mnie do zajęcia się historią Łomży. W pewnym momencie uznałam, że tę pracę po prostu muszę wykonać. Rozpoczęło się żmudne zbieranie materiałów źródłowych. Przede wszystkim penetrowałam archiwa warszawskie. Trwało to całe 10 lat. W trakcie tej pracy pomagali mi doświadczeni, legitymujący się dużym dorobkiem naukowcy: profesorowie Piotr Bańkowski, Stanisław Herbst i łomżanin, wówczas adiunkt na Uniwersytecie w Poznaniu – Jerzy Wiśniewski.

– Co w najdawniejszych dziejach Łomży okazało się dla Pani najważniejsze?

– Trudno mi wskazać na jakiś konkretny fakt czy wydarzenie. Napisałam monografię długiego, bo obejmującego kilkanaście stuleci, okresu. Dla mnie jako badacza, najbardziej fascynujące było odkrycie dokumentu lokacyjnego, według którego Łomża otrzymała prawa miejskie nie – jak wcześniej przyjmowano – w 1424, ale w 1418 roku. Innym moim ciekawym odkryciem były dokumenty z 1400 r. dotyczące kościoła farnego (...)

– Czy – Pani zdaniem – w najdawniejszych dziejach Łomży są jeszcze jakieś białe plamy?

– Historyk nigdy nie może powiedzieć, że jego praca została zakończona, wciąż odkrywa przeszłość. W moim przekonaniu wiedzę o najstarszej historii miasta z pewnością wzbogaciłyby badania archeologiczne na Wzgórzu Królowej Borny i Wzgórzu św. Wawrzyńca, a więc w miejscach gdzie się zaczęły dzieje Łomży. Dotychczasowe wykopaliska powierzch-

str. 6

RADA Miejska Łomży przyjęła tegoroczny budżet. Na wszystkie potrzeby zabraknie około 35 mln złotych.

ZNANA piosenkarka Eleni, śpiewała kolędy w kościele pw. Krzyża Świętego w Łomży.

POWSTAŁ Powiatowy Urząd Pracy w Łomży.

16 TYSIĘCY bażantów hoduje ośrodek Hodowli Zwierzyny w Elżbiecinie koło Łomży.

ROZPOCZĘŁY się przygotowania do otwarcia internetowej strony Łomży.

WICEPREZES Polskiego Stronnictwa Ludowego, Marek Sawicki przebywał w Łomży.

20-LECIE istnienia świętował Miejski Dom Kultury – Dom Środowisk Twórczych w Łomży. Reżyser Tomasz Brzeziński odznaczony został Złotym Krzyżem Zasługi, a dyrektor placówki, Roman Borawski – odznaką „Zasłużony Działacz Kultury".

TEATR Lalki i Aktora w Łomży przygotował już trzydziestą pierwszą premierę. Tym razem była to bajka „Pinokio" wg Carla Collodiego.

KOLNO rozpoczęło przygotowania do obchodów 575 rocznicy uzyskania praw miejskich. Rozpoczną się one 3 czerwca b.r.

PIERWSZYCH 160 studentów Wyższej Szkoły Agrobiznesu w Łomży otrzymało tytuły inżyniera.

CHRZEŚCIJAŃSKA Demokracja III RP – partia Lecha Wałęsy – powstaje w Łomży.

BROWAR Łomża kupił nową linię technologiczną do produkcji piwa. Kosztowała 10 mln złotych, produkować będzie 400 tys. hektolitrów złotego napoju rocznie.

REKTOR Wyższej Szkoły Agrobiznesu, dr Roman Engler ufundował 20 stypendiów im. Janka Muzykanta dla szczególnie uzdolnionej młodzieży. „Spłacam dług, jaki zaciągnęła uczelnia wobec społeczeństwa, a także realizuję swoje młodzieńcze marzenia, żeby pomagać biednym. Pochodzę z biednej rodziny i gdy rozpoczynałem studia, marzyłem o sponsorze, który by mi pomógł. Wiem dlatego czym jest taka pomoc młodemu człowiekowi" – powiedział Roman Engler.

str. 6

SERCE W PRZESZŁOŚCI

cd. ze str. 5

niowe przyniosły wiele cennych ustaleń. W moim przekonaniu, gdyby zakres wykopalisk został rozszerzony, można byłoby znaleźć dowody m.in. na istnienie pierwszego kościoła w Łomży, który miał jakoby wznieść na początku XI wieku święty Brunon z Kwerfurtu.

– Nad czym Pani obecnie pracuje?

– Wspólnie z dr. Czesławem Brodzickim przygotowujemy pracę na temat jednego z łomżyńskich klasztorów. Jeśli okoliczności będą nam sprzyjać – zakończymy ją w czerwcu. Wydawcą będzie oczywiście Towarzystwo Przyjaciół Ziemi Łomżyńskiej.

(fragmenty rozmowy red. Marii Kaczyńskiej z Donatą Godlewską – „Gazeta Współczesna" 13 III 2000 r.)

***

– Myślę, że o moim zainteresowaniu historią Łomży zadecydował także czas dzieciństwa, od którego zaczęła się również moja wielka pasja czytania – mówi autorka.

Przyszła na świat w domu dziadków Józefa i Aleksandry Godlewskich, stojącego przy ul. Polowej 34. Życie w licznej wielopokoleniowej rodzinie, zarówno po mieczu, jak i kądzieli, wśród ciotek i wujków, cioteczno-stryjecznego rodzeństwa, mieszkającego drzwi w drzwi, miało specyficzną atmosferę. Poczucie więzi, miłości, bezpieczeństwa to jedno; wychowanie w szacunku do małej ojczyzny to drugie.

– Wtedy Łomża oznaczała dla mnie cały świat– wspomina Donata Godlewska. Tutaj była Narew i najważniejsze, najpiękniejsze miejsca.

Tutaj była Katedra i msza święta z ciotką Franciszką; wspólna modlitwa u „Groty" przy klasztorze Benedyktynek z mamą oraz ciotkami Wiktorią i Jadwigą; tutaj był sklep Żyda Dworkesa, gdzie biegało się po przędzę dla ciotki Zofii – pończoszarki; plac Kościuszki z cukiernią Płodowskiego (z werandą!); blisko domu sklepik Modelskich z parówkami i wiązkami

KRONIKA ŁOMŻYŃSKA

WSTĘP do Biebrzańskiego Parku Narodowego kosztować będzie w tym roku 3 złote dla dorosłych, a dla młodzieży, emerytów, rencistów i inwalidów wojennych – 1,5 zł.

4600 ZŁOTYCH przekazała firma Terrazyt łomżyńskiemu Domowi Dziecka.

NA ŚLUBIE b. posła ZChN Waldemara Modzelewskiego w hotelu „Polonez" w Łomży bawili się m.in. Marian Piłka, Stefan Niesiołowski i Michał Kamiński.

NADKOMISARZ Mirosław Korsan złożył raport o zwolnienie z funkcji Komendanta Miejskiego Policji w Łomży.

POWSTAŁ Klub Fotografików Łomżyńskich.

PRZY Łomżyńskim Centrum Medycznym , z inicjatywy zatrudnionych tam lekarzy powstał Klub Honorowych Dawców Krwi.

PIERWSZE ptaki z ciepłych krajów pokazały się w okolicach Drozdowa już w ostatnich dniach lutego.

PONAD 80 filmów z całego świata nadesłali twórcy na I Międzynarodowy Festiwal Filmów Przyrodniczych im. Braci Wagów w Wiźnie.

JAPOŃSCY profesorowie: Masataka Wada i Isao Shimashirao zaprezentowali swoje uwagi do strategii rozwoju Łomży. Ich zdaniem miasto powinno postawić na samorozwój, czyli wyszukiwanie i wykorzystanie nieodkrytych dotąd możliwości.

PRZYWRÓCONY został ruch drogowy na ul. Sienkiewicza w Łomży. Zlikwidowano także ograniczenia w ruchu na ul. Dwornej. Oba utrudnienia przez kilka lat powodowane były remontem i odbudową zabytkowych kamienic.

„GORĄCE serce pustelnika" – to tytuł wystawy otwartej w Muzeum Północno-Mazowieckim.

SOKRAT Janowicz – pisarz, dr Maria Wolińska z zespołem Oddziału Noworodkowego Szpitala Wojewódzkiego w Łomży oraz pilot balonowy z Białegostoku, Jolanta Matejczuk – to laureaci trzeciej edycji plebiscytu „Człowiek Sukcesu – Wiktoria 99", ogłoszonego przez tygodnik „Kontakty" i Wyższą Szkołę Agrobiznesu.

drewna na rozpałkę; „sodówka" Żydówki przy Sienkiewicza, gdzie kupowało się loda za pięć groszy; apteka, której właściciel, pan Zelkin, obdarowywał małych klientów „pudełeczkami"; kino „Zdrój" w Domu Katolickim przy Sadowej, gdzie bileterem był ojciec przyjaciółki Irenki, co oznaczało wzruszające chwile z „Szyrlejką" na dowolnym seansie; tutaj sąsiad, pan Darmochwał właściciel warsztatu ślusarskiego, imponował dorosłym i dzieciarni swoim samochodem „z budą". Nie ma już tego świata. Nie ma szkoły „czwórki" przy ul. Giełczyńskiej, gimnazjum Konopnickiej... (...)

– Obserwatorowi wydawałoby się to wszystko prawdziwą orką i wyrzeczeniem. Dla mnie oznaczało wspaniałą przygodę! Dotykając najmniejszego papierka, który po wielu latach, ba, wiekach ujrzał światło dzienne, czułam się jak odkrywca nieznanego dotąd lądu! – wspomina Donata Godlewska. – A tu niemal każdego dnia nowa „wyspa"! Do dzisiaj nie zapomnę chwili, kiedy jako pierwsza wyszperałam dokument z 1400 roku, dotyczący nadania wójtostwa Janowi Białkowi. To był dla mnie dosłownie szok! Taki staroć czekał właśnie na mnie! Podobnie poczułam się, gdy odkryłam przywilej Kościoła świętego Michała nadany przez książąt mazowieckich Annę oraz jej synów Janusza i Stanisława w 1504 roku. Wielkie wrażenie zrobiło na mnie dotarcie do zapisu rozprawy i wyroku wydanego na Barbarę Królkę w 1664 roku, oskarżonej o czary. Większość dokumentów napisana została po łacinie, co w tamtych czasach było oczywiste. Stanowi to dodatkową trudność dla współczesnego badacza, ale ani myślałam się poddać. W tłumaczeniach pomagał mi znakomity filolog klasyczny, niestety nieżyjący już pan Kazimierz Dzieniszewski, nauczyciel języka łacińskiego w łomżyńskim liceum im. Kościuszki.(...)

– Na tym polega praca historyka. Musi docierać tam, gdzie jeszcze nikt nie dotarł. Nie dać się wyprzedzić to wspaniała twórcza zasada!

(fragment reportażu Gabrieli Szczęsnej „Miejsce najbliższe" – „Kontakty" 27 II 2000 r.)

„KOLOROWE podwórka" urządza dla mieszkańców swoich bloków Spółdzielnia Mieszkaniowa „Perspektywa"

ŁOMŻYŃSCY radni skierowali do Sejmiku Samorządowego województwa uchwałę w sprawie włączenia modernizacji drogi nr 61 do strategii rozwoju województwa.

LIDERZY SLD , z Leszkiem Millerem na czele przebywali w Łomży.

UKAZAŁO SIĘ drugie wydanie monografii Łomży Donaty Godlewskiej „Dzieje Łomży od czasów najdawniejszch do rozbiorów". W spotkaniu promującym nowe wydawnictwo TPZŁ , zorganizowanym w I LO im. T. Kościuszki, uczestniczyło blisko 200 osób. Książkę kupić można m.in. w biurze ZG TPZŁ, kosztuje 25 zł.

PONAD stu właścicieli prywatnych sklepów, firm zrzeszonych w Łomżyńskiej Izbie Przemysłowo-Handlowej, Cechu Rzemiosł Różnych oraz Zrzeszeniu Handlu i Usług, zaprotestowało przeciwko budowie supermarketu w Łomży. Prywatni kupcy nie ukrywają: boimy się wyeliminowania z rynku.

„NATURALNIE z Łomży" – takie hasło będzie promować wszystkie produkty pochodzące z regionu łomżyńskiego. Konkurs na towarzyszące hasłu logo zostanie powtórzony przez Agencję Rozwoju Ziemi Łomżyńskiej.

ZAGOSPODAROWANIE odpadów komunalnych – płynnych i stałych – oraz rozwój i utrzymanie rangi systemu komunikacyjnego – to najważniejsze elementy, jakie samorząd Łomży zamierza umieścić w strategii rozwoju województwa podlaskiego. Zarząd Miasta odbył w tym celu spotkanie z Marszałkiem, Sławomirem Zgrzywą.

DROŻEJ! Mieszkańcy Łomży znowu więcej płacą za czynsze w spółdzielniach mieszkaniowych, za wodę i odprowadzanie ścieków oraz bilety w komunikacji miejskiej.

WSPÓLNE przedsięwzięcia podejmą Stowarzyszenie Gmin Górnej Narwi oraz Stowarzyszenie Ekorozwój Dorzecza Narwi, które dotychczas nie konsultowały swoich programów związanych z największą rzeką województwa.

NADROBIONE zostały ubiegłoroczne opóźnienia w modernizacji i rozbudowie oczyszczalni miejskiej w Łomży. Inwestycję kredytuje głównie Narodowy Fundusz Ochrony Środowiska.

str. 8

WIEŚCI Z ODDZIAŁÓW

Kraków

29 stycznia, na zaproszenie Małopolskiego Ośrodka Kultury w Krakowie, uczestniczyłam w Wojewódzkim Sejmiku Regionalnych Towarzystw Kultury. Spotkanie odbyło się pod patronatem Małopolskiej Rady Regionalnych Towarzystw Kultury i Małopolskiego Ośrodka Dokumentacji Regionalnej w Bochni. Przedstawiciele 68 towarzystw regionalnych wysłuchali odczytów: dr. Edwarda Chudzińskiego o roli towarzystw regionalnych w kreowaniu obrazu kulturowego Małopolski oraz ks. Władysława Pilarczyka – prezesa Towarzystwa Przyjaciół Orawy o pracach Małopolskiej Rady Regionalnych Towarzystw Kultury.

W intencji działaczy kultury w kościele św. Wojciecha odprawiona została uroczysta Msza św.

Wśród 68 stowarzyszeń społeczno-kulturalnych województwa małopolskiego jest 40 towarzystw miłośników ziem. W spisie ujęty jest także Oddział Krakowski Towarzystwa Przyjaciół Ziemi Łomżyńskiej. Publikacja ukazała się dzięki dotacji Krajowego Ośrodka Dokumentacji Regionalnych Towarzystw Kultury w Ciechanowie.

W załączeniu przesyłam także kserokopię artykułu z krakowskiego wydania „Gazety Wyborczej" (27–28 XI 1999 r.) zatytułowanego „Nadnarwiańskie klimaty".

(...) W okolicach Łomży turyści zjawiają się zwykle raz w roku, w Niedzielę Palmową, przy okazji słynnego konkursu kurpiowskich palm we wsi Łyse. Tymczasem jest tu co oglądać przez cały rok. Łomża naprawdę jest godna uwagi (...)

Ludowa sztuka kurpiowska należy do najwspanialszych w naszym kraju. Porównać ją można jedynie z podhalańską, łowicką i kaszubską. Dziwi więc, dlaczego turyści zaglądają na Kurpie tak rzadko (...)

Ewa Chętnik-Donatowicz

Warszawa

Weterani i seniorzy harcerstwa łomżyńskiego, członkowie zastępu warszawskiego uroczyście obchodzili Światowy Dzień Myśli Braterskiej, świętowany przez skautów i harcerzy całego świata w dniu 22 lutego. Jest to dzień urodzin pierwszego skauta świata, generała lorda Roberta Baden Powella. W zbiórce oprócz 14 harcerzy wzięło udział 15 członków Oddziału Warszawskiego Towarzystwa Przyjaciół Ziemi Łomżyńskiej, z których niemal wszyscy w przeszłości uczestniczyli w życiu harcerskim.

KRONIKA ŁOMŻYŃSKA

DEDYKOWANA Łomży sosna została posadzona w amerykańskim mieście Muscatine, z którym Łomża współpracuje już od 6 lat.

NIE MA w łomżyńskich aptekach testów na wykrywanie narkotyków w organizmie.

STAROSTA łomżyński, Wojciech Kubrak: Reforma administracyjna, pod względem przydziału zadań rozszerzyła samorządność, ale finansowo ją ograniczyła. Pieniądze nie mogą być w centrali. Każda złotówka, która idzie do Warszawy i wraca, traci na wartości. Pieniądze muszą być na dole. W przeciwnym wypadku reforma administracyjna pozostanie martwa. („Kontakty", nr 7 (1006)

JASNY Panie Lustosławski – sztuka biznesu. Tak zatytułowana wystawa otwarta została w Muzeum Przyrody w Drozdowie.

150 PRAC zaprezentowali uczniowie ostatniej klasy Państwowego Liceum Sztuk Plastycznych w Łomży na „Wystawie Studniówkowej". Wysoka klasa.

ZOFIA PIÓRO Z Warszawy, po wystawie obrazującej walkę 33 pułku piechoty we wrześniu 1939 r., prezentowanej w Muzeum Północno-Mazowieckim, podarowała mu rodzinne pamiątki związane z Łomżą.

PRAWIE 400 bezrobotnych przybyło na początku b.r. w Łomży.

ZAREJESTROWANE zostało Stowarzyszenie Poszkodowanych Przez Łomżyńską Bawełnę „Narew", skupiające pracowników zwolnionych z pracy i dotychczas pozbawionych zaległych wynagrodzeń.

TYTUŁ „Szpitala Przyjaznego Dziecku" zdobył łomżyński oddział noworodkowy.

STAROSTA łomżyński wystąpił do ministra Pracy i Polityki Socjalnej z wnioskiem o uznanie powiatu i miasta za obszary szczególnie zagrożone recesją, degradacją społeczną i wysokim bezrobociem.

„POKONAĆ LOS" – to hasło konkursu ogłoszonego przez Stowarzyszenie Kobiet z Problemem Onkologicznym w Łomży i tygodnik „Kontakty". Jego celem jest przekonanie i zachęcenie chorych do zmagania się z cierpieniem, do prezentacji własnych załamań i zwycięstw, wskazania innym dróg pokonywania losu.

PONAD 600 wykonawców wzięło udział w Wojewódzkim Przeglądzie Teatrów Wiejskich i Obrzędowych w Zbójnej.

Weterani i seniorzy Drużyny – Kręgu, a szczególnie członkowie zastępu warszawskiego pamiętają, że inicjatywa zjednoczenia i powstania Drużyny Weteranów Związku Harcerstwa Polskiego, obecnie także Kręgu Seniorów, zrodziła się w 1983 roku, właśnie w Oddziale Warszawskim TPZŁ. Tu powstał pierwszy 19-osobowy zastęp. To właśnie Zarząd Oddziału Warszawskiego TPZŁ był organizatorem – przy dużym wsparciu komendanta Hufca łomżyńskiego – pierwszego zlotu weteranów, w którym uczestniczyło 21 osób.

Dzień Myśli Braterskiej w 2000 roku w naszym zastępie miał charakter wybitnie wspomnieniowy. Druhna hm Halina Miroszowa z właściwym sobie ciepłem przywołała pamięć i historię ruchu harcerskiego na Ziemi łomżyńskiej. W dyskusji sięgano myślą do młodych, przedwojennych lat harcerskich w łomży. Wspominano koleżanki i kolegów, wycieczki do Lasu Jednaczewskiego, obozy harcerskie i przysposobienia wojskowego w Morgownikach. Z zadumą wspominano 12 druhen i druhów, uczestników pierwszego spotkania w 1984 roku w Morgownikach, którzy odeszli już na Wieczną Harcerską Wartę. Z grona dziewięciorga żyjących, w zbiórce uczestniczyli dh. dh. Halina Miroszowa i Janusz Dziarski. Pozostałym stan zdrowia uniemożliwił przybycie.

Obecny na spotkaniu dh pwd HR Jerzy Sawicki, komendant Drużyny – Kręgu, także członek zastępu warszawskiego, poinformował o najbliższych planach komendy, o czekających nas imprezach, szczególnie o IX Ogólnopolskim Złazie Seniorów ZHP, który odbędzie się w sierpniu w ramach Światowego Zlotu Harcerstwa Polskiego „Gniezno 2000".

Witold Czerniawski
zastępowy

* * *

Szanowny Panie Prezesie, Przepraszam, że dopiero teraz się odzywam, ale liczne kłopoty rodzinno-zdrowotne wyłączyły mnie na pewien czas z życia społecznego. Bardzo miło wspominam nasze spotkanie w Drozdowie i liczę na współpracę naszych Towarzystw. Życzę Panu i całemu Towarzystwu wiele dobrych pomysłów i udanych akcji w tym Nowym, 2000 Roku.

Od pół roku pracuję przy inwentaryzacji nagrobków na cmentarzu na warszawskich Powązkach. Jak zauważyłam, dla niektórych spoczywających tam osób, bardzo ważne było miejsce ich pochodzenia. Mimo kosztów inskrypcji, podawano skąd przybyli. W kwaterach, które opracowywałam spoczywają m.in.: Śp. Edward Ciborowski (1892–1973) – twórca Towarzystwa Przyjaciół Ziemi łomżyńskiej (kwatera 198, rząd 3 m. 4), śp. Wanda z Wierzbickich z Boguszyc Nettowa (199 - 1 - 19) oraz rodzina Skrodzkich ze Skrody Wielkiej z Ziemi łomżyńskiej (204 - 6 - 19).

Krystyna Witkowska
Warszawa

MINISTERSTWO Sprawiedliwości przeznaczyło 30 mln złotych na budowę nowej siedziby Sądu Rejonowego w łomży. Inwestycja ma rozpocząć się jesienią b.r.

POŁOWA wniosków w sprawie likwidacji szkół podstawowych w woj. podlaskim pochodzi z terenu byłego woj. łomżyńskiego.

REGIONALNE Centrum Integracji Europejskiej powstanie w łomży.

KURATOR Oświaty w Białymstoku nie zgodził się na likwidację szkoły podstawowej dla dzieci leczących się w łomżyńskim szpitalu.

OKOŁO 170 osób skupia koło terenowe Polskiego Związku Niewidomych w łomży.

10-LECIE powstania świętował łomżyński oddział Zjednoczenia Chrześcijańsko-Narodowego.

HENRYK Wiśniewski opublikował swoją książkę zatytułowaną „O Niepodległą". Prezentuje w niej przebieg walk o niepodległość Polski na Ziemi łomżyńskiej w latach 1918–1939.

79 PROC. respondentów stwierdziło, że warunki życia w łomży pogorszyły się, a 41 proc. uważa perspektywy miasta za fatalne. Prawie 60 proc. ankietowanych – przy nadarzającej się okazji – zamierza wyprowadzić się z miasta. Ankietę przeprowadziła łomżyńska rada SLD.

GABOR Lörinczy – znany łomżyński fotografik otworzył w Galerii Sztuki Współczesnej wystawę, w której prezentuje efekty swojej wyprawy do Ziemi Świętej.

PO DWUNASTU miesiącach budowy, w Nowogrodzie oddano do użytku nowoczesną oczyszczalnię ścieków.

BISKUPI: Stanisław Stefanek i Tadeusz Zawistowski poświęcili plac budowy pod kościół pw. Krzyża Świętego w łomży.

MISTERIUM „Droga Krzyżowa", zaprezentowane w Katedrze łomżyńskiej przez Orkiestrę Koncertową Wojska Polskiego i solistów rozpoczęło obchody Roku Wielkiego Jubileuszu 2000 w Diecezji łomżyńskiej.

BYŁY prezydent Rzeczypospolitej Polskiej, Lech Wałęsa potwierdził w łomży gotowość ponownego ubiegania się o najwyższy urząd w państwie. Jak zapewniał – będzie to czynił po to, by ktoś w przyszłości nie zarzucił mu grzechu zaniechania. Dzień wcześniej, w telewizyjnej „Linii Specjalnej" za argumentami byłego prezydenta głosowało nieco ponad 20 tys. widzów, przeciw tym argumentom było ponad 60 tys. telewidzów. Starosta, Wojciech Kubrak stwierdził na konferencji prasowej, że na numer telefonu „tak" nie mógł się dodzwonić, zaś na „nie" – dodzwonił się natychmiast.

DOBKOWSKI ZNOWU W ŁOMŻY

W lutym i marcu mieszkańcy Łomży już po raz szósty mogli podziwiać twórczość jednego z najwybitniejszych artystów polskich z łomżyńskim rodowodem, Jana Dobkowskiego. W wydanym z tej okazji katalogu wystawy, Wojciech Krauze napisał m.in. : W świecie sztuki Jana Dobkowskiego przez całe lata nie było miejsca na dramaty. Krytycy pisali najczęściej o tym, że jego prace odsłaniają radość życia, że poświęcone są erotyzmowi i urzekają śmiałą, powabną kreską.

Wszystkim imponują rozmiary i różnorodność dorobku artysty. Podziwiamy jego stylistyczne mistrzostwo, warsztat, rozmaitość technik, łatwość zmiany sposobów obrazowania. Dobkowski osiąga to przy udziale nadzwyczajnego daru – wrodzonego poczucia magicznego wręcz linearyzmu. W jego najbardziej charakterystycznych pracach motywy falliczne przeplatają się z atrybutami żywiołowej kobiecości. Jednym z wariantów tej rysunkowej wirtuozerii są fantazyjnie zdobione postacie mężczyzn i kobiet pląsających w bezkresnej przestrzeni w rytm zmysłowego pożądania. Rozrzutny w ornamentalnym bogactwie pomysłów, niebywale zręcznie, z humorem przekomarza się z anatomiczną poprawnością swych bohaterów. Dzięki rysunkowej maestrii nie ma tu nic z grzesznej ekscytacji nagością. Pozostaje frywolna, to prawda, zabawa z finezyjną kreską, karkołomnie splątaną lub figlarnie opasującą profile aktów. Rysunkowa igraszka z odwiecznymi symbolami w wymiarze czysto estetycznym.

Wystawę prac Jana Dobkowskiego – Honorowego Obywatela Miasta Łomży otworzył prezydent Jan Turkowski. W uroczystości uczestniczył Artysta oraz liczne grono mieszkańców miasta. Wystawę odwiedziło kilkaset osób.

Z PRAC ZARZĄDU GŁÓWNEGO

28 grudnia 1999 roku odbyło się tradycyjne spotkanie opłatkowe członków Oddziału Łomżyńskiego TPZŁ oraz przedstawicieli Zarządu Głównego. W spotkaniu uczestniczyli także członkowie Drużyny Weteranów – Harcerzy Ziemi Łomżyńskiej. Słowa życzeń noworocznych przekazał wszystkim uczestnikom spotkania oraz łomżyniakom w kraju i za granicą prezes Zygmunt Zdanowicz. Teatrzyk BC 10 z Parafii Krzyża Świętego zaprezentował znakomicie przygotowane i wykonane Misterium Bożonarodzeniowe.

* * *

28 stycznia 2000 r. prezydium Zarządu Głównego przeanalizowało działalność wydawniczą Towarzystwa. Ze względu na to, że z żadnego oddziału nie wpłynęły propozycje do planu wydawniczego, plan ten zostanie skonstruowany tylko na podstawie zapotrzebowania Zarządu Głównego. Niestety, zamiary wydawnicze w poważnym stopniu ograniczają możliwości finansowe. W czerwcu prawdopodobnie ukaże się szóste wydanie rocznika „Ziemia Łomżyńska". Zawierać będzie m.in. dokumenty związane z ponad 20-letnią historią województwa łomżyńskiego, rokiem 1920 i 1939 w Łomży i najbliższych okolicach. Ponadto w planach wydawniczych znajdują się: album fotograficzny „Gotyk Ziemi Łomżyńskiej" Przemysława Karwowskiego, oraz płyta CD i kaseta audio ze spotkania jubileuszowego Hanki Bielickiej w I LO im. T. Kościuszki (nagranie koncertowe). W miarę pozyskiwania środków możliwa będzie również realizacja innych przedsięwzięć edytorskich. W cyklu kwartalnym (ewentualnie w miarę szczególnego zapotrzebowania) ukazywać się będą „Komunikaty Zarządu Głównego TPZŁ".

Zarząd Główny rozpatrzył także propozycje oddziałów związane ze Zjazdem Nauczycieli i Wychowanków Szkół Ziemi Łomżyńskiej. Niestety, na prośbę ZG w tej sprawie zareagowali tylko niektórzy koledzy prezesi. Do organizacji zjazdu postanowiono zaprosić dyrektorów szkół ponadpodstawowych. Zjazd odbędzie się w dniach 22–24 czerwca 2000 r., jako jeden z elementów tegorocznych Dni Łomży.

Prezydium zaakceptowało również regulamin konkursu fotograficznego „200 lat cmentarza łomżyńskiego".

* * *

7 marca prezydium ZG zajmowało się szczegółowo propozycjami programowymi Zjazdu Nauczycieli i Wychowanków Szkół Ziemi Łomżyńskiej. Należy rozpocząć przedsięwzięcia promocyjne imprezy, m.in. poprzez publikację komunikatów i informacji w prasie ogólnopolskiej i lokalnej. Do prac organizacyjnych włączyć szkoły: Liceum Ekonomiczne, Zespół Szkół Budowlanych, Zespół Szkół Weterynaryjnych, Zespół Szkół Mechanicznych oraz I i II LO, a ponadto także drużynę harcerzy – weteranów.

W kolejnym punkcie posiedzenia omówiono plan przedsięwzięć promocyjnych książki Donaty Godlewskiej „Dzieje Łomży od czasów najdawniejszych do rozbiorów".

TOWARZYSTWO PRZYJACIÓŁ ZIEMI ŁOMŻYŃSKIEJ
ROK ZAŁ. 1958

POD NASZYM PATRONATEM

Prawie dwustu młodych koszykarzy z całego kraju spotkało się w hali sportowo-widowiskowej przy Szkole Podstawowej nr 9 w Łomży na III Ogólnopolskim Turnieju Minikoszykówki Chłopców rocznika 1987 i młodszych pod nazwą „Łomżyńska zima 2000". Tradycyjnie już – patronat nad tą niezwykle emocjonującą, ale także bardzo piękną imprezą sprawowało Towarzystwo Przyjaciół Ziemi Łomżyńskiej. Zasadnicza rywalizacja odbywała się o piękny puchar prezydenta miasta Łomży, Jana Turkowskiego oraz o nie mniej okazały puchar naszego Towarzystwa. Tak się złożyło, że w walce o te dwa najważniejsze trofea spotkały się najlepsze zespoły turnieju: MKS MOS Pruszków z UKS Łomża I (fragment pojedynku na zdjęciu z lewej). Nasi koszykarze okazali wielką sympatię do swych przeciwników i pozwolili im wygrać. Może i lepiej, bo prezes ZG TPZŁ, Zygmunt Zdanowicz

mógł wręczyć puchar wiceczempionów łomżyniakom (zdjęcie powyżej). Na podkreślenie zasługuje mistrzowska wręcz organizacja całej imprezy, co jest zasługą przede wszystkim kolegów Wojtka Kamińskiego i Andrzeja Witkowskiego oraz ich przyjaciół.

„200 LAT ŁOMŻYŃSKIEGO CMENTARZA" REGULAMIN KONKURSU FOTOGRAFICZNEGO

W związku z przypadającą w 2001 roku dwusetną rocznicą powstania Zespołu Cmentarzy Wyznaniowych przy ul. świętego Mikołaja w Łomży, ogłasza się otwarty konkurs fotograficzny.

I. ORGANIZATORZY

- Zarząd Główny Towarzystwa Przyjaciół Ziemi Łomżyńskiej
- Redakcja tygodnika „Kontakty"
- Firma „Gabs Foto"

II. CEL KONKURSU

Uzyskanie bogatego pod względem artystycznym i dokumentacyjnym materiału fotogrtaficznego obrazującego wartości zabytkowe i historyczne Łomżyńskiego Cmentarza.

III. WARUNKI UCZESTNICTWA

- Konkurs ma charakter otwarty.
- Każdy uczestnik może przedstawić do 10 prac fotograficznych o wymiarach minimalnych 13×18 cm)
- Odrębną kategorią prac będą fotografie archiwalne prezentujące nie istniejące już obiekty lub ich poprzedni stan.
- Prace należy przekazywać pod adresem: Zarząd Główny Towarzystwa Przyjaciół Ziemi Łomżyńskiej
  ul. Polowa 22
  18-400 Łomża
- Prace winny być opatrzone na odwrocie tytułem proponowanym przez Autora oraz godłem, a zapieczętowana koperta (także opatrzona godłem) winna zawierać imię i nazwisko Autora, dokładny adres, oświadczenie o scedowaniu praw autorskich na Zarząd Główny TPZŁ do bezpłatnego, jednokrotnego wykorzystania w druku albumu fotograficznego „200 lat Cmentarza Łomżyńskiego" oraz wystawy pokonkursowej pod tym samym tytułem. Autorzy prac wykorzystanych w druku otrzymają bezpłatnie po 3 egzemplarze wydawnictwa.
- Autorzy, na prośbę organizatorów, udostępnią negatywy przekazanych prac w celu umożliwienia ich ewentualnego opracowania do wystawy i druku albumu.
- Nadesłane prace nie podlegają zwrotowi. Wyjątek stanowią fotografie archiwalne przekazywane do konkursu z prawem ich skopiowania.

IV. TERMINY

- Prace należy składać do 1 marca 2001 roku.
- Rozstrzygnięcie konkursu nastąpi do 1 maja 2001 roku.
- 1 listopada 2001 roku nastąpi otwarcie wystawy pokonkursowej i promocja albumu fotograficznego.

V. NAGRODY

- I – 1.000 zł
- II – 800 zł
- III – 500 zł.

oraz wyróżnienia.

LEGENDA O ŁYSEJ GÓRZE

Dawno, dawno temu żył w Starej Łomży pewien sprytny i chciwy na pieniądze człowiek. Ciągle przemyśliwał, skąd zdobyć dużo złota. W końcu postanowił sprzedać diabłu swoją duszę. Umówili się obydwaj i podpisali odpowiedni cyrograf. Kiedy jednak zbliżał się termin oddania duszy diabłu, człowiek ów przejęty lękiem i trwogą uciekł i skrył się w kościele św. Wawrzyńca.

Diabeł wściekał się, ze złości zaczął ciskać po okolicy kamieniami i piaskiem. Potem człowiek ten przez długie lata pokutował i łzami skrapiał miejsce, gdzie sprzedał swoją duszę. Od tego czas góra, gdzie dokonano transakcji diabelskiej nazywa się Łysą Górą, a piasek podobno ma słony smak.

LEGENDA O WYSPIE KĘPA

W odległości jednego kilometra od Starej Łomży znajduje się na Narwi wyspa, tak zwana Kępa. Podanie mówi, że w tych miejscach rozegrała się wielka bitwa ze Szwedami, którzy cofając się ku rzece wpadli w zasadzkę. Most z podpiłowanymi przez Polaków balami runął, a nieprzyjaciel trupami zasłał rzekę i jej brzegi. W miejscu zaś przeprawy z ciał poległych powstała wyspa zwana Kępą. Starzy ludzie – rybacy – twierdzą, że na dnie rzeki znajdują się kule kamienne i pieniądze, a woda rokrocznie wyrzucała i do dziś wyrzuca kości ze szkieletów ludzkich.

* * *

Obie legendy zebrała Autorka monografii Łomży, p. Donata Godlewska w 1958 roku wśród mieszkańców Starej Łomży. Podobnych, bardzo ciekawych opowieści, w monografii można znaleźć znacznie więcej. Tę książkę po prostu trzeba mieć w swojej bibliotece. Zapraszamy do siedziby Towarzystwa Przyjaciół Ziemi Łomżyńskiej, ul. Polowa 22. Zamiejscowym gotowi jesteśmy wysłać dowolną liczbę egzemplarzy za zaliczeniem pocztowym.

gabs foto Express-
ŚWIAT
STAJE SIĘ PIĘKNY
OCZEKUJEMY NA CIEBIE;
ŁOMŻA, STARY RYNEK 16

NIGDZIE WIĘCEJ
KWIATY TAK DŁUGO NIE PACHNĄ
NIGDZIE WIĘCEJ
NIE MA TAKICH PIĘKNYCH KWIATÓW
NIGDZIE WIĘCEJ
NIE JEST TAK SYMPATYCZNIE
PRZEKONAJ SIĘ !
KWIACIARNIA OGRODNIK
IRENA I EWDARD PRZYBYLAKOWIE
ŁOMŻA, UL. SIENKIEWICZA 2

ŻYCIE MOŻE BYĆ WESOŁE !
PRZYJDŹ DO NAS!
HURTOWNIA IMPERIAL
ŁOMŻA, UL. NOWOGRODZKA 151 A

PRACOWNIA CUKIERNICZA
MARIANA MAZURA
Hotel POLONEZ, ul. Rządowa 1 a
zaprasza.
Ten smak się pamięta!

Wydawca: Zarząd Główny Towarzystwa Przyjaciół Ziemi Łomżyńskiej,
18-400 Łomża, ul. Polowa 22, tel./fax (086) 216 28 33
Redakcja: Wawrzyniec Kłosiński, tel. (086) 216 49 72; 0601 394 365. Zdjęcia: GABS-FOTO
Opracowanie graficzne i montaż elektroniczny: Tadeusz Babiel.
Druk: Zakład Usług Poligraficznych LIBRA-PRINT, Al. Legionów 114 B
ISSN 1509-6912