NASZA LIGA

JÓZEF ZALESKO Z SOKÓŁKI O 1 PUNKT WYGRAŁ II TERCJĘ!

Wyniki na str. 25.

www.wspolczesna.pl

Do końca roku pozostało 208 dni

6 czerwca 1799 roku: Urodził się Aleksander Puszkin, poeta rosyjski

Na życzenia czekają: Paulina i Norbert

ŚRODA 6.06.2001

DZIENNIK REGIONALNY
BIAŁYSTOK
ŁOMŻA
EŁK
OSTROŁĘKA

Nr 109 (14772)
Nakład 19 155 egz.

Wydanie B, Ł

1,10 zł
w tym 7% VAT

GAZETA współczesna

ZADZWOŃ DO NAS: Białystok 0-800-127067
Łomża (086) 216 78 99
Biuro Ogłoszeń (085) 748-74-30
Kramik (085) 748 74 48
e-mail gazeta@wspolczesna.pl

POWIATY SOKÓŁKA 6.06.2001 r.
W GAZECIE WSPÓŁCZESNEJ
Prezentujemy powiat sokólski

DZIŚ ROZKŁADY JAZDY PKS

HAJNÓWKA
GOŁDAP
ZAMBRÓW

JUTRO PKS BIAŁYSTOK

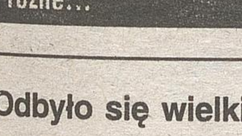

PRACA

JUŻ DZIŚ W „GAZECIE WSPÓŁCZESNEJ" COTYGODNIOWY DODATEK POŚWIĘCONY PRACY

KRAMIK samo życie

Wiatrak holenderski,
XVI w., 2 m, oddam dokumentację, szablony, pomogę uruchomić produkcję.

różne... cdn...

10. rocznica wizyty Ojca Świętego Jana Pawła II w Białymstoku

BOGACI DUCHEM

Dziś wiemy, że w dotychczasowej historii naszego miasta wizyta Jana Pawła II była bezwzględnie wydarzeniem najważniejszym – tymi słowami arcybiskup Wojciech Ziemba, metropolita białostocki, rozpoczął w archikatedrze wczorajszą uroczystą mszę świętą, z okazji 10-lecia wizyty papieża w Białymstoku.

– Dziesięć lat temu Ojciec Święty po raz czwarty pielgrzymował do swojej i naszej Ojczyzny pod hasłem „Bogu dziękujcie, Ducha nie gaście". Odwiedził wówczas szereg diecezji, wśród nich Archidiecezję w Białymstoku... Darem Boga była już sama obecność Ojca Świętego wśród nas – mówił metropolita białostocki.

Msza święta odbyła się pod przewodnictwem abp. Józefa Kowalczyka, nuncjusza apostolskiego w Polsce. Homilię wygłosił biskup polowy Wojska Polskiego Sławoj Leszek Głódź.

Nuncjusz apostolski podkreślił, że ustanowienie 10 lat temu Diecezji Białostockiej było wielkim aktem ze strony Ojca Świętego, mającym znaczenie nie tylko dla białostoczan, ale dla wszystkich Polaków.

– W czerwcowe, wiosenne popołudnie, zgromadziliśmy się w archikatedrze na modlitwie. Dziękujmy Bogu za dary, jakie ofiarował białostockiej ziemi. Dziś słuchamy tych samych czytań, które słyszeliśmy przed dziesięciu laty, podczas tamtej pamiętnej wizyty Piotra naszych czasów. Towarzyszyła nam ta sama tajemnica Bożej Mądrości – powiedział podczas wczorajszego kazania biskup Sławoj Leszek Głódź.

Biskup mówił także o miłosierdziu, które z pewnością miała w swoim sercu Błogosławiona Bolesława Lament, beatyfikowana przez papieża. Swoją posługę prowadziła ona szczególnie wśród ludzi upośledzonych i zepchniętych na margines.

Cd. na str. 3.



A. Zgiet

Przed mszą wierni czuwali przy relikwiach Bł. Bolesławy

Wizyta Jana Pawła II w Białymstoku

5 czerwca 1991 r., podczas czwartej pielgrzymki do Ojczyzny, Jan Paweł II odwiedził Białystok.

- Przed południem papież przyleciał śmigłowcem z Łomży na lotnisko Krywlany.
- Ojciec Święty odprawił na białostockim lotnisku mszę św., podczas której mówił o siódmym przykazaniu Bożym, jako prawie osoby ludzkiej do posiadania rzeczy materialnych.
- Podczas nabożeństwa beatyfikował Bolesławę Lament, prekursorkę ekumenizmu, założycielkę Zgromadzenia Sióstr Misjonarek Świętej Rodziny.
- Ustanowił Diecezję Białostocką i Drohiczyńską.
- Po mszy spotkał się z alumnami i profesorami w Seminarium Duchownym.
- Otworzył I Synod Diecezji Białostockiej podczas wizyty w nowo mianowanej katedrze (kościele farnym).
- Pobłogosławił pomnik ks. Jerzego Popiełuszki.
- Spotkał się z wiernymi i hierarchami prawosławnymi w katedrze św. Mikołaja. Na zakończenie wizyty pojechał na lotnisko, skąd poleciał wieczorem do Olsztyna.

Odbyło się wielkie losowanie „Tomboli"

20 000 zł wygrała białostoczanka



A. Zgiet

Przewodniczący komisji Tomasz Olkowski z Biura Promocji odczytuje nazwisko zdobywczyni 20.000 złotych

Wczoraj w siedzibie naszej redakcji odbyło się długo oczekiwane przez Czytelników losowanie nagrody głównej, które zakończyło pierwszą część loterii jubileuszowej pn. „Tombola".

Do Biura Gry napłynęło około 120 000 odcinków kart konkursowych! Oprócz najważniejszej nagrody pieniężnej losowaliśmy jeszcze dwadzieścia upominków rzeczowych. Nad prawidłowym przebiegiem losowania oprócz specjalnej komisji, czuwało kilkunastu najwierniejszych graczy. Jeden z nich pan **Dymitr Pawluczuk** (na zdjęciu z opaską) zgodził się zostać naszą „sierotką".

20.000 złotych wygrała mieszkanka Białegostoku, pani HENRYKA MARKOWSKA, którą prosimy o kontakt pod nr. tel. 748 74 22. Pełną listę laureatów podamy w najbliższym magazynie, 8 czerwca br. **(jn)**

Zatruciu mogło ulec nawet sto osób

Salmonella u księdza

Dziesięć osób z objawami zatrucia pokarmowego trafiło do białostockiego szpitala zakaźnego po niedzielnej imprezie w miejscowości Białousy, powiat Janów. Około 400 osób w miejscowej szkole obchodziło w niedzielę wyświęcenie nowego księdza z pobliskiej Łubianki.

– Zaproszeni goście jedli m.in. tatara i lody – mówi lekarz ośrodka zdrowia w Janowie. – Już w poniedziałek po południu zaczęli zgłaszać się do nas pierwsi chorzy z objawami zatrucia. Część miała objawy ogólne: rozbicie, bóle mięśni, gorączkę, inni zgłaszali biegunkę i wymioty. Kolejni zatruci pacjenci zgłaszali się we wtorek. Ja sama tego dnia przyjęłam troje dorosłych i jedno dziecko.

Do wczoraj do białostockiego szpitala zakaźnego lekarze ośrodka skierowali ok. dziesięciu osób z podejrzeniem salmonellozy. Chorych może być jednak dużo więcej.

– Objawy zatrucia nie u wszystkich są takie same, poza tym czasem mogą wystąpić dopiero po kilku dniach – mówi lekarz. – Ponadto nie wszyscy zgłosili się do lekarza. Według naszych szacunków, zatrutych może być nawet 100 osób.

Co było przyczyną zatrucia bada sanepid. Wyniki badań znane będą za kilka dni. **(luk)**

IPN: Do Żydów strzelano, gdy próbowali wydostać się ze stodoły

Niemcy też tam byli

Szacunkowa liczba 250 dotyczy tylko ofiar z dwóch odkrytych przez IPN mogił w Jedwabnem, a nie liczby ofiar całego mordu tamtejszych Żydów – mówił wczoraj prof. Witold Kulesza, szef pionu śledczego Instytutu Pamięci Narodowej.

Podczas konferencji prasowej w IPN, podsumowującej zakończoną w poniedziałek ekshumację w Jedwabnem, Kulesza nie potrafił jednak przesądzić, czy IPN zdobędzie jakieś wiarygodne informacje o ewentualnych innych mogiłach. Pytany, czy takie mogiły mogą w ogóle istnieć, odparł, że nie potrafi na to na razie odpowiedzieć. Poinformował, że podczas ekshumacji sprawdzono informacje od „anonimowej starszej mieszkanki Jedwabnego" o domniemanej mogile po drugiej stronie drogi, naprzeciwko stodoły, ale nie potwierdzono tego faktu.

– Moim zdaniem, nie ma racjonalnych podstaw do domniemywania, że ofiary spalone w stodole zostały zakopane poza tymi dwiema mogiłami, które odkryliśmy – dodał. Zwrócił uwagę, że jedna z dwóch mogił w obrębie stodoły, gdzie spalono ofiary mordu z 10 lipca 1941 r., nie była w całości wypełniona ciałami.

Kulesza podkreślał, że ekshumacja wykazała, iż nie ma wątpliwości, iż zbrodni dokonano „tak, jak udało się wcześniej ustalić: przez spalenie w stodole oraz w wyniku obecności strzelających Niemców". Według niego, w dwóch mogiłach jest co najmniej – jak szacunkowo przyjęto – od 150 do 250 spopielonych ofiar.

– Niczego więcej nie udało się ustalić – dodał.

IPN przyjmuje, że obecni w Jedwabnem Niemcy użyli broni prawdopodobnie po zamknięciu stodoły, gdy ofiary usiłowały się z niej wydostać – informował podczas konferencji prok. Lucjan Nowakowski z IPN. Jak powiedział, do takiego „mocno wstępnego wniosku" doszedł po znalezieniu podczas ekshumacji łusek i nabojów niemieckich, osmalonych w wyniku pożaru w stodole. Według niego, znaleziony „płaszcz" pocisku 8 mm z pistoletu „parabellum" może świadczyć, że na miejscu był oficer niemiecki (którzy mieli taką broń służbową). Zaznaczył, że te ustalenia będą weryfikowane przez specjalistów kryminalistyki.

– To pytanie wykracza poza moje kompetencje – tak Nowakowski odparł na pytanie, czy z broni mogli strzelać Polacy, którzy np. mogli ją ukraść. **(PAP)**

Praca "na czarno" w Polsce

Stwierdzone przypadki zatrudnienia lub powierzenia innej pracy zarobkowej bezrobotnym bez powiadomienia PUP*

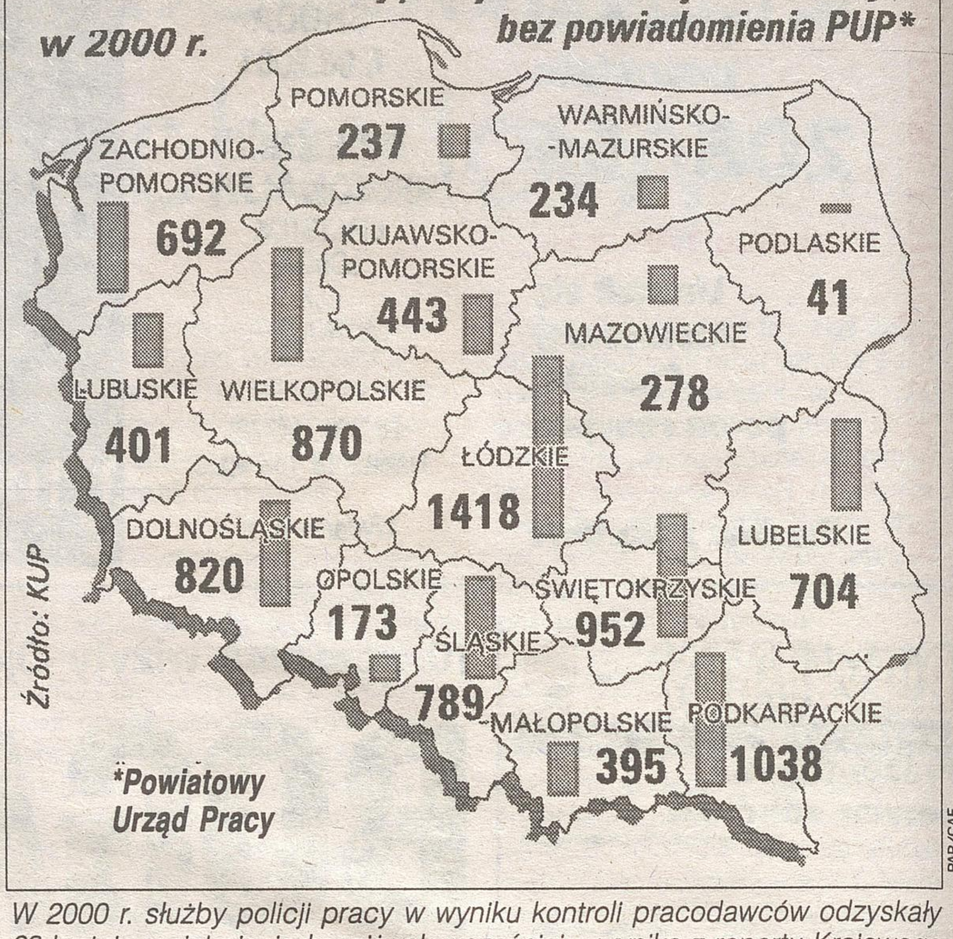

W 2000 r. służby policji pracy w wyniku kontroli pracodawców odzyskały 28-krotnie mniej pieniędzy niż rok wcześniej – wynika z raportu Krajowego Urzędu Pracy. Krajowy Urząd Pracy ocenił wyniki działania służb kontroli legalności zatrudnienia w 2000 r. Mimo że kontrolerów przybyło, efekty ich pracy są uderzająco gorsze niż rok wcześniej. Ok. 1/3 powiatów w ogóle nie prowadziło kontroli, albo prowadziło je w marginalnym stopniu. Z 697 uprawnionych kontrolerów 227 przeprowadzało kontrole na marginesie swoich podstawowych obowiązków.

W NUMERZE

▮ Suwalscy lekarze, pedagodzy i policjanci radzili, w jaki sposób przeciwstawić się przemocy wobec najmłodszych. Z badań, przeprowadzonych na terenie suwalskich szkół wynika, że co piąty uczeń był dręczony przez swoich kolegów, a co dziesiąty znęcał się nad innymi osobami.
CZYTAJ NA STR. 5.

▮ Dziś gospodarstwo Henryki i Bogdana Toczyłowskich we wsi Pentowo koło Tykocina otrzyma – jako pierwsze w Polsce – oficjalne miano Europejskiej Wsi Bocianiej. Tytuł ten nadała mu niemiecka fundacja Euronatur i Północnopodlaskie Towarzystwo Ochrony Ptaków. Pentowo co roku zamieszkuje przynajmniej 40 bocianich par.
CZYTAJ NA STR. 6.

▮ Radni powiatu monieckiego na sesji wyjazdowej zadecydowali o utworzeniu Zespołu Szkół Ogólnokształcących i Zawodowych oraz przyznali staroście monieckiemu nagrodę w wysokości 5 tys. zł.
CZYTAJ NA STR. 7.

▮ Gmina Grajewo obchodziła swoje 10-lecie. Pierwszym wójtem został Ryszard Jaśkowski, obecnie funkcję tę sprawuje Stanisław Szleter. W swoim przemówieniu nazwał pierwszych pracowników gminy pionierami.
CZYTAJ NA STR. 8.

PO DYŻURZE

0800-127-067
Telefon bezpłatny

▮ **Zdewastowane obuwie.** – Ponad miesiąc temu kupiłem córce sportowe buty jednej z markowych firm – powiedział nam stały Czytelnik „Gazety Współczesnej". – Zapłaciłem za nie blisko 150 złotych i dziś nie nadają się one do noszenia. Odklejone podeszwy, wyrwane dziury. Złożyłem oczywiście w sklepie reklamację. Odpowiedź otrzymałem na piśmie i dowiedziałem się z niej, że obuwie zostało zdewastowane przez niewłaściwe użytkowanie i konserwację. Moja reklamacja została odrzucona. Jest to nie do pomyślenia. Przecież moja córka nie wzięła nożyczek i specjalnie nie wycinała w obuwiu dziur. Płacąc takie pieniądze za towar naprawdę znanej firmy, spodziewałem się, że buty będą co najmniej na kilka sezonów. **(aga)**

BEZPŁATNY TELEFON

0-800 127-067



Dziś dyżuruje red. Dorota Naumczyk

W Podlaskiej Kasie Chorych

Chorzy na SM bez refundacji

Podlaska Kasa Chorych nie ma możliwości refundowania leków dla chorych na stwardnienie rozsiane – poinformowała rzecznik kasy Grażyna Pawelec. Tymczasem kilka kas w Polsce zdecydowało się już na taki krok.

Od początku reformy ochrony zdrowia chorzy na stwardnienie rozsiane (SM) walczą o to, aby refundować dla nich drogie, nie leczące ich schorzenia, ale dające szansę na spowolnienie rozwoju choroby, leki. Obecnie na polskim rynku są dwa takie specyfiki: betainterferon i copaxone. Terapia nimi jest jednak bardzo droga – roczny koszt to ok. 60 tys. zł. Leki nie mogą też być stosowane u wszystkich chorych ze względu na rokowania i skutki uboczne. Z powodu braku leczniczych właściwości preparatów, nie są one wpisane przez Ministerstwo Zdrowia na listę leków refundowanych. Niezależnie od tego, kilka kas w Polsce zdecydowało się pokrywać koszty kuracji wybranym pacjentom. Stało się tak m.in. w kasie łódzkiej, zachodniopomorskiej i świętokrzyskiej.

Tymczasem Ministerstwo Zdrowia, które obiecywało już w tym roku sfinansowanie terapii interferonem dla ok. 1000 chorych w kraju, zapowiada, że być może uda się to w przyszłym roku. W roku 2000 resort nie ma bowiem na ten cel pieniędzy.

Szacuje się, że w Polsce na SM choruje 40-60, głównie młodych osób na 100 tys. mieszkańców. Etiologia choroby jest nieznana. Stwardnienie rozsiane jest nieuleczalne, prowadzi do ciężkiego inwalidztwa. **(luk)**

Grażyna Pawelec, rzecznik PKCh:



– Finansowanie leków w Podlaskiej Kasie Chorych odbywa się na zasadach określonych w ustawie o powszechnym ubezpieczeniu zdrowotnym. W myśl tych przepisów, kasa pokrywa koszty refundacji wykazu leków zapisanych w rozporządzeniu ministra zdrowia. Ani ustawa, ani rozporządzenie nie przewidują możliwości finansowania indywidualnym pacjentom leczenia preparatami spoza wykazu leków refundowanych.



A. Zgiet

Dziś Narodowy Bank Polski wprowadza do obiegu trzy monety kolekcjonerskie, upamiętniające 100. rocznicę urodzin prymasa Polski, kardynała Stefana Wyszyńskiego. Będą to: złota 200-złotówka (na zdjęciu) oraz wykonane z metalu 10- i 2-złotówka. Na każdej monecie jest wizerunek prymasa Stefana Wyszyńskiego.
Złota moneta będzie sprzedawana za 940 zł, 10-złotowa – za 35 zł, a 2-złotowa – w cenie nominalnej. Nakład monety 200-złotowej wynosi zaledwie 4,5 tys. sztuk, 10-złotowej – 60 tys., a dwuzłotówki – 1,2 mln sztuk. **(h)**

Czy Izba Przemysłowo-Handlowa wyłudziła dotację z Wojewódzkiego Funduszu Ochrony Środowiska?

Problemy z traw(NIK)iem

Podejrzenie sfałszowania dokumentów i wyłudzenia dotacji z WFOŚ przez Izbę Przemysłowo-Handlową ma białostocka delegatura Najwyższej Izby Kontroli. Wniosek w tej sprawie trafił już do prokuratury.

Nie wiadomo jeszcze, jak potoczy się dochodzenie i kto – w sytuacji potwierdzenia podejrzeń – będzie odpowiadał przed sądem. Sprawa dotyczy bowiem poprzedniego zarządu Izby.

Podejrzenie o wyłudzeniu dotacji pojawiło się podczas kontroli NIK w Wojewódzkim Funduszu Ochrony Środowiska i Gospodarki Wodnej w Białymstoku. Izba Przemysłowo-Handlowa wystąpiła do WFOŚ z wnioskiem o dotację na urządzanie terenów zielonych na posesji Izby przy ul. Antoniukowskiej. Otrzymała z funduszu 4 tys. zł. Po prześledzeniu dokumentów pracownicy NIK stwierdzili jednak pewne niezgodności.

– Domyślam się na podstawie rozmowy z pracownikiem delegatury NIK, że podczas lustracji dokumentów w Izbie Przemysłowo-Handlowej odnalazł on inną umowę z wykonawcą niż ta, która była dostarczona przez Izbę do Fundacji – mówi Andrzej Różalski, wiceprezes WFOŚ. – Stąd wniosek, że dokument, który przesłała do Funduszu Izba, jest obarczony wadą. Jeśli rzeczywiście tak jest – za wadę odpowiada ktoś z Izby.

NIK podejrzewa, że rachunek przedłożony WFOŚ został sfałszowany. Konsekwencją tego mogło być wyłudzenie dotacji. Prokuratura nie potwierdziła jeszcze tego zarzutu. Potencjalna odpowiedzialność za całą sytuację spada na zarząd Izby – nie aktualnie rządzący jednak, ale poprzedni. Nowy działa dopiero od kilku tygodni, a cała sprawa dotyczy roku 2000.

– O podejrzeniach NIK odnośnie wyłudzenia dotacji nic nie wiemy – powiedział nam wczoraj nieoficjalnie jeden z nowych wiceprezesów Izby. – Do tej pory jedynie WFOŚ zwrócił się do nas z prośbą o wyjaśnienie, jak wydaliśmy pieniądze z ich dotacji.

Z raportu NIK wynika, że Izba za otrzymane pieniądze zrobiła trawnik przed swoją siedzibą i posadziła kilka drzewek. Czy te prace kosztowały aż 4 tys. zł, ma stwierdzić specjalista.

– Zwróciliśmy się z prośbą o ocenę przedsięwzięcia do zewnętrznego specjalisty z zakresu ochrony przyrody. Tę ocenę będziemy mieli 5 czerwca – wyjaśnia wiceprezes Różalski. – Po tym terminie Zarząd Funduszu niezwłocznie podejmie decyzję, czy umowę dotacji z Izbą wypowiedzieć w całości bądź części – co jest prawdopodobne, czy też ją utrzymać.

Niewątpliwie jedną z najbardziej zainteresowanych całą sprawą osób powinien być poprzedni prezes Izby Przemysłowo-Handlowej. Niestety, przebywa on poza granicami kraju, nie mogliśmy się więc z nim skontaktować.

(ka)

Ekspresem

▮ Wczoraj około południa w miejscowości Progale (gmina Hajnówka), na skutek silnego wiatru, na drogę zwaliło się drzewo. Usunęli je z jezdni wezwani na miejsce zdarzenia strażacy.

▮ W nocy z 4 na 5 czerwca w miejscowości Wizna (powiat łomżyński) nieznani dotąd sprawcy wykorzystali nierozsądek właściciela i weszli do otwartego garażu. Skradli narzędzia i 65 litrów oleju napędowego.

▮ Tej samej nocy w miejscowości Nowodworce, gmina Wasilków, nieznani sprawcy włamali się do mieszkania, skąd skradli narzędzia i kilka sprzętów gospodarstwa domowego. Właściciel oszacował straty na kwotę tysiąca złotych.

(aga)

Łomżyński szpital ma paliwo na najbliższe dwa tygodnie

Nowoczesny bankrut

Zażegnano „kryzys paliwowy" w łomżyńskim szpitalu. Dyrekcja zakupiła zapas oleju opałowego na dwa tygodnie.

W poniedziałek Zakład Gazowniczy odciął dostawę gazu do szpitalnej ciepłowni za nieopłacenie przez szpital bieżącego rachunku. Zdaniem dyrekcji i organu założycielskiego, była to zbyt ostra restrykcja. Nie przyniosła jednak rezultatu próba interwencji, podjęta przez Urząd Marszałkowski.

– Jest to bolesna sprawa. Wiadomo, jaka jest sytuacja finansowa wszystkich szpitali. Staramy się spłacać w miarę pozyskiwanych środków wszystkich wierzycieli. Wywiązywaliśmy się dotychczas z porozumienia z Zakładem Gazowniczym w sprawie zaległych opłat za gaz. Tą decyzją pogorszyli naszą sytuację – uważa zastępca dyrektora szpitala, Hanna Majewska.

Wczoraj dyrekcja postanowiła zakupić olej opałowy (ciepłownia jest dostosowana również do tego paliwa) na najbliższe dwa tygodnie. W tym czasie mają być podjęte decyzje, co dalej. Rozważana jest możliwość całkowitej rezygnacji z usług gazowni i przejście na olej.

– Liczymy na pomoc w tej sprawie, również finansową, organu założycielskiego – podkreśliła Majewska.

Rzecznik Urzędu Marszałkowskiego Tadeusz Arłukowicz zapewnił, że urząd stale wspomaga szpital, m.in. angażując się w negocjacje z jego wierzycielami i będzie robił to nadal.

Doraźna pomoc nie rozwiąże jednak problemów szpitala, który – według kalkulacji, dokonanych na początku roku – w roku 2001 ma wygenerować 20 mln zł strat. Przyczyną deficytu są zbyt niskie – w ocenie dyrekcji – stawki cen za usługi medyczne, narzucone przez głównego zamawiającego te usługi, czyli Podlaską Kasę Chorych. Jak poinformowała Majewska, stawki kasy podlaskiej za niektóre procedury specjalistyczne są o 30 proc. niższe od obowiązujących np. w kasie warmińsko-mazurskiej, z którą łomżyński szpital także zawarł kontrakt.

Według opinii społecznej rady szpitala, placówka została zrestrukturyzowana i dostosowana do norm ministerialnych w zakresie liczby łóżek na 10 tys. mieszkańców. Nie ma możliwości oszczędzania na zatrudnieniu, gdyż redukcje spowodowałyby niemożność wywiązania się z zawartego kontraktu. Zwolnionych ma zostać ostatecznie 50 osób, ale oszczędności z tego tytułu pojawią się dopiero pod koniec roku. Nowoczesne wyposażenie, przy niskich cenach specjalistycznych procedur, staje się głównym czynnikiem powstawania strat.

Społeczna rada szpitala, aby zwrócić uwagę organu założycielskiego i opinii publicznej na sytuację placówki, w lutym nie zatwierdziła przygotowanego przez dyrekcję planu finansowego na ten rok.

(MK)

Wybili okno i zrabowali 35 tys. zł

Stracony utarg

Policja poszukuje złodzieja, który przedwczoraj w Białymstoku zrabował 35 tys. zł kobiecie przewożącej utarg ze sklepu do banku.

Zdarzenie miało miejsce 15 minut przed godziną 16 na skrzyżowaniu ulic Andersa i 1 Armii Wojska Polskiego. Do stojącej na czerwonym świetle toyoty podjechał motocyklista. Wybił szybę od strony pasażera i zabrał reklamówkę z pieniędzmi i dokumentami leżącą na przednim siedzeniu pasażera. Prowadząca samochód kobieta nie zdążyła nawet zareagować.

– Przy każdej okazji mówimy o tym, że osoby, które podróżują samotnie nie powinny umieszczać torebek czy saszetek na przednim siedzeniu. Jeśli znajdą się w bagażniku, na tylnym siedzeniu itp., to nawet gdy złodziej wybije szybę, nie dosięgnie torebki – twierdzi podkom. Jacek Dobrzyński z zespołu prasowego Komendanta Wojewódzkiego Policji w Białymstoku.

Jak mówi podkom. Dobrzyński, do tej pory nie było podobnych zdarzeń w Białymstoku. W Warszawie i innych większych miastach są one niemal na porządku dziennym. Do rabunku dochodzi najczęściej właśnie podczas postoju na czerwonym świetle. Nierzadko pomiędzy sprawcą i ofiarą dochodzi do szamotaniny. Wtedy złodzieje bywają brutalni. Dlatego coraz więcej kobiet podróżujących samotnie po stolicy blokuje drzwi w samochodzie.

(jg)

Zwolnienia w białostockich Fastach

Czekanie na listę

W białostockich Fastach nadal nie ogłoszono listy 120 osób, które mają zostać zwolnione z pracy. Jak się nieoficjalnie dowiedzieliśmy, jeszcze nie została przygotowana. Wczoraj zarząd firmy poinformował związki zawodowe, że ostatnia zaległa rata pensji za kwiecień zostanie wypłacona w tym tygodniu.

Jak już informowaliśmy, pracę w Zakładzie Przędzy w Fastach ma stracić 120 osób. Ogłoszenia „listy zwolnień" pracownicy spodziewają się od tygodnia.

Jak się nieoficjalnie dowiedzieliśmy, brakuje kilkudziesięciu „kandydatów" do zwolnień. Ochroną są bowiem objęci jedyni żywiciele rodzin, samotni rodzice oraz osoby, których mąż lub żona pracują w Fastach.

Wczoraj odbyło się spotkanie zarządu Fast ze związkami zawodowymi. Jak poinformowano związkowców, ostatnia zaległa rata wynagrodzeń za kwiecień oraz pierwsza rata pensji za maj ma być wypłacona w tym tygodniu.

Wojciech Topiński – prezes Holdingu Fasty, uzasadnia zwolnienia konieczną restrukturyzacją firmy. Poza tym główna przędzalnia holdingu ma się mieścić w łódzkim Unionteksie. Z Łodzi do Białegostoku zostały zaś przeniesione krosna tkackie.

(MN)



Wizyta Ojca Świętego w Białymstoku była Darem Boga – mówił abp Wojciech Ziemba, metropolita białostocki

A. Zgiet

Bogaci Duchem

Cd. ze str. 1.

– Ściana wschodnia, to ziemia rolników ale także bezrobotnych. Wielu jest tu ubogich, jednak jeszcze więcej bogatych Duchem. Ten region szczególnie potrzebuje miłosiernych działań – mówił biskup polowy WP.

Biskup w swoim kazaniu nawiązywał także do szóstej rocznicy koronacji obrazu Białostockiej Matki Bożej Miłosierdzia.

Ksiądz Głódź wspominał też o potrzebie jedności prawosławnych i katolików. Podkreślał potrzebę dialogu, wzajemnego zrozumienia i miłości.

Po mszy odbyła się procesja głównymi ulicami miasta z relikwiami Błogosławionej Bolesławy Lament. Wierni przeszli z archikatedry do kościoła Miłosierdzia Bożego. Procesję prowadził ks. Tadeusz Pikus, biskup pomocniczy diecezji warszawskiej.

Przed mszą odbyło się czuwanie przy relikwiach, które pierwszy raz od 10 lat zostały wyjęte z sarkofagu.

O godz. 21, przy ołtarzu papieskim odbył się Apel Maryjny i odśpiewano uroczyste Te Deum. Przewodniczył biskup Edward Ozorowski.

Z okazji 10. rocznicy wizyty w Białymstoku Jana Pawła II został wysłany do Watykanu okolicznościowy telegram od władz kościelnych i wiernych Archidiecezji Białostockiej.

(KP)

Błogosławiona Bolesława Lament (1862-1946), apostołka zjednoczenia chrześcijan.



Urodziła się 3 lipca 1862 r. w Łowiczu. Skończyła szkołę krawiecką. Mając 22 lata wstąpiła do Zgromadzenia Rodziny Maryi w Warszawie. Po kilku latach opuściła zgromadzenie z zamiarem wstąpienia do zakonu klauzurowego. Zajęła się pracą wśród dzieci i młodzieży narażonej na utratę wiary.

Błogosławiona Bolesława bardzo przeżywała rozdarcie Kościoła. Pragnęła pojednania Kościoła prawosławnego z katolickim.

Aby zająć się polską młodzieżą na Białorusi, w 1903 r. wyjechała do Mohylewa. W 1907 r., wraz z całą wspólnotą zakonną, przeniosła się do Petersburga, ówczesnej stolicy Rosji i siedziby arcybiskupów mohylewskich. Chciała dzięki temu rozszerzyć działalność zgromadzenia, zapewnić siostrom możliwość studiowania i uzyskać zatwierdzenie zgromadzenia.

Przez 30 lat Błogosławiona Bolesława pełniła obowiązki generalnej przełożonej zgromadzenia, mając duży wpływ na utrwalenie w nim idei ekumenicznych i misyjnych. Ze względu na podeszły wiek i zły stan zdrowia zrezygnowała z pełnienia tej funkcji w 1935 r. Jednak w dalszym ciągu brała czynny udział w działalności zgromadzenia, szczególnie w Białymstoku. Zmarła 29 stycznia 1946 r.

5 czerwca 1991 r. została beatyfikowana przez Ojca Świętego. Relikwie Błogosławionej Bolesławy spoczywają w kaplicy Zgromadzenia Sióstr Misjonarek Świętej Rodziny, noszącej nazwę Sanktuarium Błogosławionej Bolesławy, przy ul. Stołecznej 5 w Białymstoku. Liturgiczne wspomnienie obchodzone jest 29 stycznia.

Czterech białostoczan zaatakowało legitymujących ich policjantów

Wyzywali i bili

Policjanci zatrzymali czterech młodych mężczyzn, którzy przedwczoraj w Białymstoku zaatakowali ich w czasie, gdy wykonywali czynności służbowe. Najbardziej agresywny i nietrzeźwy 19-letni Konrad D. został umieszczony w Izbie Wytrzeźwień, trzech pozostałych trafiło do Policyjnej Izby Zatrzymań.

Do napaści doszło 10 minut przed godziną 21 na ul. Pułaskiego. Funkcjonariusze z Komisariatu IV Policji w Białymstoku patrolowali okolicę, w której często dochodzi do zakłóceń porządku publicznego.

– Wysyłamy tam często patrole, domagają się tego mieszkańcy skarżący się na hałas powodowany przez nietrzeźwych mężczyzn – mówi podkom. Jacek Dobrzyński z zespołu prasowego Komendanta Wojewódzkiego Policji w Białymstoku. – Policjanci na jednym z tamtejszych parkingów zauważyli czterech mężczyzn, którzy podchodzili do zaparkowanych tam aut i zaglądali do wnętrza. Wyglądało to tak, jakby planowali włamanie. Funkcjonariusze postanowili wylegitymować mężczyzn.

W trakcie legitymowania 19-letni Konrad D. zaczął wyzywać mundurowych, wreszcie zaatakował policjanta chcąc uderzyć go w twarz. Gdy mundurowi usiłowali założyć mu kajdanki, podbiegł do nich 18-letni brat Konrada D. Chwycił drugiego z policjantów z tyłu za szyję i podciął mu nogi. Podbiegli pozostali sprawcy. Mundurowi, po krótkiej szamotaninie, obezwładnili Konrada D. Wezwali drugi radiowóz. Wraz z kolegami zatrzymali trzech pozostałych napastników.

Wczoraj czwórka zatrzymanych została przesłuchana w charakterze podejrzanych o czynną napaść na policjantów. Przestępstwo to zagrożone jest karą pozbawienia wolności od roku do lat 10. Dodatkowo Konradowi D. przedstawiono zarzut znieważenia funkcjonariuszy, za co grozi kara pozbawienia wolności do 1 roku.

(jg)

Prokuratura czeka na protokół z kontroli w białostockim OPPM

Śledztwo zależy od NIK

Prokuratura Rejonowa w Olecku zawiesiła śledztwo w sprawie o niegospodarność w zarządzaniu Okręgowym Przedsiębiorstwem Przemysłu Mięsnego w Białymstoku. Zostanie ono wznowione, gdy białostocka Delegatura Najwyższej Izby Kontroli przedstawi wyniki kontroli w OPPM.

Wiesław Macimik, prokurator rejonowy, powiedział, że postępowanie zostało zawieszone do czasu zakończenia kontroli NIK w białostockim OPPM. Ustalenia NIK mogą być bowiem ważne dla dalszego śledztwa.

– Kontrola NIK w Okręgowym Przedsiębiorstwie Przemysłu Mięsnego w Białymstoku została zakończona – stwierdził Antoni Januchta, dyrektor białostockiej Delegatury Najwyższej Izby Kontroli. – Protokół z kontroli będzie gotowy w ciągu najbliższych dni i w pierwszej kolejności otrzyma go prokuratura w Olecku. Trudno powiedzieć kiedy to nastąpi, ponieważ protokół z kontroli musi być podpisany przez kontrolowanego, który może mieć zastrzeżenia do wyników kontroli.

Antoni Januchta stwierdził także, że kontrola w OPPM trwałaby krócej, jednak 5 maja prezes NIK, na wniosek posła Krzysztofa Jurgiela, wydał decyzję „o zbadaniu dodatkowych obszarów działalności firmy".

Przypomnijmy, że decyzja o wszczęciu śledztwa została wydana na początku marca, po rozpoznaniu zawiadomienia Zarządu Regionu NSZZ „Solidarność '80" o naruszeniu przez Leszka Sadowskiego, ówczesnego dyrektora-zarządcy OPPM, ustawy o ograniczeniu działalności gospodarczej oraz ustawy o działalności konkurencyjnej. Wpłynęło ono do Prokuratury Okręgowej w Białymstoku na początku lutego. Zawiadomienie zostało złożone po ujawnieniu informacji o utworzeniu przez żonę Leszka Sadowskiego zakładu produkcji wędlin w Mońkach. Białostocka prokuratura złożyła wniosek o wyłączenie jej z prowadzenia postępowania, ponieważ nie chciała być posądzona o stronniczość.

(MG)



Wpływowi Polacy

Dwoje Polaków – Wanda Rapaczyńska, prezes „Agory" i Andrzej Olechowski, jeden z liderów Platformy Obywatelskiej – trafiło na listę 50 najbardziej wpływowych Europejczyków amerykańskiego tygodnika „Business Week".

Na liście są politycy, finansiści i biznesmeni, osoby, które z różnych względów tygodnik uznał „za obecne u kolebki narodzin nowego europejskiego eksperymentu".

O Andrzeju Olechowskim pisze „Business Week", że forsuje program dla polskiej klasy średniej, a za swoje wielkie zadanie uważa „pobudzenie ducha przedsiębiorczości w ludziach przygniecionych przez biurokratyczne procedury".

Daewoo ciągle zwalnia

Zarząd Daewoo Motor Polska (DMP) w Lublinie podjął decyzję o zwolnieniu kolejnych 800 pracowników – podała spółka w przekazanym wczoraj komunikacie. Obecnie zakłady zatrudniają 2,9 tys. osób.

Powodem zwolnień jest zła sytuacja ekonomiczna zakładów, spowodowana brakiem popytu na rynku na wytwarzane w Lublinie samochody dostawcze. W ubiegłym tygodniu prezes DMP Young Kab Cho podawał, że fabryka generuje 5 mln zł strat miesięcznie.

W drugim półroczu 2000 roku DMP sprzedała w kraju i za granicą o 37 proc. samochodów mniej niż w roku poprzednim. Obecny rok przyniósł pogłębienie kryzysu.

Oślepił kolegę

Na cztery lata więzienia skazał wczoraj Sąd Okręgowy w Kaliszu 39-letniego Wiesława P., który umyślnie włożył palce w oko swojego kolegi i pozbawił go tym całkowicie wzroku. Poszkodowany, 49-letni Jan Sz., już od kilku lat nie widział na jedno oko. Teraz opiekują się nim siostry PCK.

Do zdarzenia doszło w ubiegłym roku w Olszynie (woj. wielkopolskie). Feralnego dnia, Wiesława P. zatrzymała policja. Po wypuszczeniu z komisariatu, wrócił do mieszkania Jana Sz. i tam oskarżył go o złożenie na niego donosu na policję. Doszło do awantury, w trakcie której Wiesław P. włożył palce do jedynego oka Jana Sz. Mimo przeprowadzonej operacji uszkodzonej gałki ocznej, ofiara nie odzyskała już wzroku.

(PAP)

Prokuratura zarzuca Bronisławowi Cieślakowi (SLD) kierowanie samochodem pod wpływem alkoholu

Rozczochrany czy pijany?

Zarzut kierowania samochodem pod wpływem alkoholu postawiła posłowi Bronisławowi Cieślakowi (SLD) krakowska prokuratura. Poseł przez dwie godziny był przesłuchiwany wczoraj w śródmiejskiej prokuraturze.

Joanna Kowalska, rzeczniczka krakowskiej Prokuratury Okręgowej powiedziała wczoraj, że prokuratura dysponuje dowodami w postaci zeznań świadków, ponieważ Bronisław Cieślak nie zgodził się na badanie alkomatem.

– Zarzucono mi przestępstwo, które jest przestępstwem od niedawna i za którym ja sam niedawno głosowałem w Sejmie. To jest zmiana, która powoduje, że w tej chwili jest przestępstwem kierowanie pojazdem pod wpływem alkoholu przekraczającym 0,5 promila, niezależnie od tego, czy się popełniło jakiś wypadek czy nie – powiedział poseł.

– Prawdą jest, że zaspałem i mogłem sprawiać wrażenie człowieka nieco nieuczesanego, ponieważ poderwałem się z łóżka spóźniony i nie myjąc się, nie czesząc się, narzuciwszy kapotę na jakiś tam podkoszulek jechałem tym samochodem i to mogło rzeczywiście sprawiać wrażenie, że taki jakiś dziwny facet rozczochrany jedzie – powiedział Cieślak. Podkreślił jednak, że był trzeźwy.

Zarzuty stawiane posłowi dotyczą incydentu z Wigilii zeszłego roku, kiedy – jak podawała lokalna prasa – jadący samochodem poseł nie reagował na polecenia policjantów, jechał ulicą pod prąd, przejechał przez chodnik i po zajechaniu mu drogi nie chciał poddać się badaniu alkomatem. Przesłuchanie posła było możliwe po dobrowolnym zrzeczeniu się przez niego immunitetu poselskiego.

(PAP)

Liderzy Platformy Obywatelskiej unieważniają prawybory w Toruniu

Zwolennicy z promilami

Liderzy Platformy Obywatelskiej unieważnili prawybory w Toruniu i w okręgu Płock-Ciechanów – poinformował Donald Tusk. Listy wyborcze zostaną tam przygotowane przez trzech liderów PO.

Tusk poinformował też, że Artur Balazs (SKL) nie będzie kandydował w prawyborach Platformy w Szczecinie, ponieważ nie złożył wszystkich wymaganych dokumentów.

– Trójka postanowiła unieważnić konwencję prawyborczą w Toruniu ze względu na naruszenie dobrego obyczaju przez niektórych kandydatów, a także ze względu na bałagan organizacyjny – powiedział wczoraj dziennikarzom Tusk. – Każdy z kandydatów, który naruszył dobry obyczaj, nie będzie na liście wyborczej Platformy w Toruniu – dodał. Nie wymienił jednak nazwisk. Pytany, czy chodzi o Jacka Janiszewskiego (SKL) odparł: „sądzę, że ta informacja jest wystarczająco jasna".

– Czy osobą, która naruszyła dobre obyczaje był Jacek Janiszewski – pytali dziennikarze. Według Tuska, „z informacji które dotarły z Torunia, nie tylko przez media, ale też od ludzi, którzy obserwowali to na miejscu" wynika, że „naruszył dobre obyczaje".

Incydenty, do jakich doszło podczas sobotnich prawyborów Platformy w Toruniu, spowodowały protest kilku kandydatów. Oburzenie części kandydatów wywołał udział w głosowaniu dużej liczby osób będących w widoczny sposób pod wpływem alkoholu. Zdaniem protestujących, znaczna liczba pijanych afiszowała się jako sympatycy Jacka Janiszewskiego.

(PAP)

Desperacja złodzieja

43-letni mężczyzna przyłapany na kradzieży pieniędzy i przewieziony na komisariat policji w Kaliszu popełnił samobójstwo wieszając się na pasku od spodni.

Jak ustalono, desperat podszedł do 79-letniego mężczyzny, który wracał z banku i wyjął z jego kieszeni wypłacone wcześniej pieniądze. Zauważył to policjant, który zatrzymał złodzieja i doprowadził go do komisariatu. Tam, zamknięty w pokoju, oczekiwał na przewiezienie do Policyjnej Izby Zatrzymań.

Policja i prokuratura prowadzą teraz czynności wyjaśniające okoliczności zdarzenia.

(PAP)

Posłowie chcą, żeby państwo płaciło rekompensaty ofiarom przestępstw

Zbyt wiele cierpień

Pomoc materialną od państwa dla ofiar przestępstw oraz powołanie Rzecznika Praw Ofiar Przestępstw przewidują dwa projekty ustaw, którymi zajmował się wczoraj Sejm. Oba projekty zostały skierowane do prac w komisjach.

Pomysłodawcy projektu – grupa posłów Unii Wolności – proponują, by państwowa pomoc – kompensacja należała się ofiarom przestępstw, które doznały poważnego uszkodzenia ciała, lub uszczerbku na zdrowiu spowodowanego umyślnym przestępstwem.

W sprawach o przyznanie kompensacji miałyby orzekać sądy powszechne, w I instancji rejonowe, a w II – okręgowe. Z wnioskiem o przyznanie kompensacji występowałby pokrzywdzony, a w razie jego śmierci – osoby najbliższe.

Państwowa kompensacja pokrywałaby koszty utraconego wynagrodzenia lub środków utrzymania, wydatków medycznych, hospitalizacyjnych i pogrzebowych, oraz koszty pełnomocnictwa procesowego. Wydatki te trzeba mieć jednak udokumentowane.

Wysokość kompensacji za utracone dochody nie mogłaby być wyższa od 15-krotnego najniższego wynagrodzenia, a za koszty medyczne hospitalizacyjne i pogrzebowe nie mogłaby przekraczać 5-krotnego najniższego wynagrodzenia. Pomoc za poniesione koszty pełnomocnictwa procesowego nie mogłyby przekroczyć dwukrotności najniższego wynagrodzenia.

– Zbyt wiele cierpień doznają ofiary przestępstw, by problem ten nie został niezauważony. Państwo powinno przewidywać pomoc ofiarom – mówiła uzasadniając projekt Hanna Suchocka (UW). Dodała, że według wyliczeń, za 2000 r. rekompensata taka przysługiwałaby 9 tys. osób, a koszty rekompensaty wyniosłyby ok. 150 mln zł.

(PAP)



PAP/CAF

W poniedziałek,4 bm., wieczorem w bazylice w Świdnicy (Dolnośląskie), metropolita wrocławski ks. kard. Henryk Gulbinowicz został mianowany 641. Kawalerem Orderu Uśmiechu.Wniosek do Międzynarodowej Kapituły Orderu Uśmiechu wystosowały dzieci ze świdnickiego Stowarzyszenia Przyjaciół Dzieci Chorych "SERCE" . Na zdj. kard. Gulbinowicz zdobył się na uśmiech po wypiciu soku z cytryny - jest więc prawdziwym przyjacielem dzieci.

Preferencje wyborcze Polaków

Wyniki sondażu z 26-28.V.2001

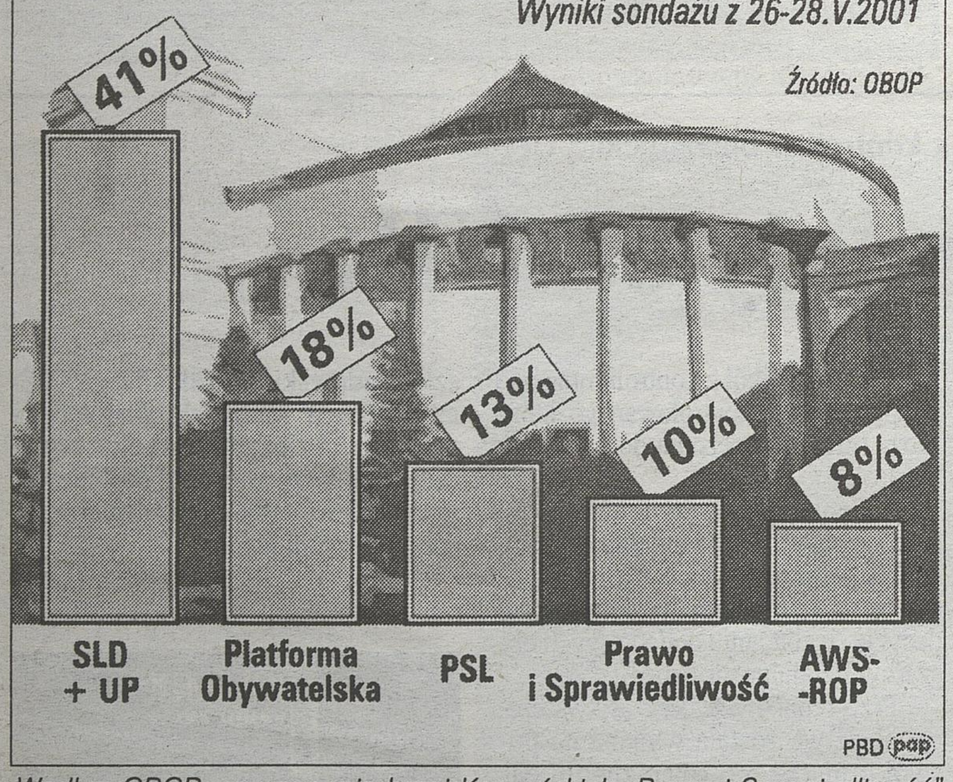

Według OBOP, ugrupowanie braci Kaczyńskich „Prawo i Sprawiedliwość" (z Przymierzem Prawicy) może liczyć na 10 proc. poparcia wyborczego. Koalicja AWS-ROP uzyskała w najnowszym sondażu 8 proc. głosów. OBOP podaje, że w momencie oddawania badania do druku nie było jeszcze wiadomo, że koalicja AWS-ROP będzie nosić nazwę AWS Prawicy.
Poniżej progu wyborczego uplasowała się UW – 4 proc. Progu wyborczego nie przekroczyłyby też: Samoobrona – 2 proc., Ruch Katolicko-Narodowy, Chrześcijańska Demokracja III RP, PPS – po 1 proc., Alternatywa Ruch Społeczny i Polska Unia Gospodarcza – 0 proc.
21 proc. badanych osób orzekło, że nie wiedziałoby, na kogo głosować. Pełną gotowość udziału w wyborach deklarowało 44 proc. badanych. **(PAP)**

Sąd odroczył rozprawę z powodu nieobecności oskarżonej, którą sam wcześniej aresztował

Orły Temidy

Sąd w Poznaniu odroczył wczoraj początek rozprawy przeciwko dyrektorce poznańskiego oddziału Banku Współpracy Europejskiej SA. Prowadząca sprawę nie wiedziała, że została ona aresztowana przez ten sam sąd kilka tygodni temu.

W kwietniu 2000 r. prokuratura skierowała do sądu akt oskarżenia w sprawie niedopełnienia obowiązków i przekroczenia uprawnień przez Mieczysławę M., która w 1998 r. jako dyrektor poznańskiego oddziału Banku Współpracy Europejskiej SA potwierdzała nieprawdziwe faktury oraz niewłaściwie sprawdzała wiarygodność kredytową firm, przez co naraziła bank na stratę prawie 17 mln zł.

Sąd zaplanował pierwszą rozprawę na 5 czerwca. Na sali rozpraw stawili się wszyscy z wyjątkiem głównej oskarżonej. Sąd od obrońców dowiedział się, że Mieczysława M. została kilka tygodni temu aresztowana. 10 maja została zatrzymana przez funkcjonariuszy UOP. Podejrzana jest o wyłudzenie mienia znacznej wartości na niekorzyść BGŻ SA.

Mieczysławę M. aresztował ten sam wydział Sądu Rejonowego w Poznaniu, który prowadzi sprawę BWE SA.

– Jest to wypadek przy pracy. Nie ma takiej procedury w kodeksach ani regulaminach, która przewiduje aby sąd zawiadamiał sędziów o wszystkich aresztowaniach. Źle, że tak się stało, ale nie jest to zjawisko nagminne – skomentował zdarzenie w sądzie rzecznik Sądu Okręgowego w Poznaniu Piotr Górecki.

Jego zdaniem, zdarzenie nie miałoby miejsca, gdyby sąd posiadał system komputerowej ewidencji spraw.

(PAP)

bm

Na Suwalszczyznę trafiły niepełnowartościowe krowy holenderskie

Stado do wymiany?

Zygmunt Jasionowski z Zielonego II zakupił dziesięć krów rasy holenderskiej. Zapłacił, bagatela 4800 złotych za każdą. Niestety, jak twierdzi pokrzywdzony rolnik, towar wysokiej jakości okazał się bublem. Aż pięć sztuk z dostawy nie spełnia polskich norm. Przeciętna krowa ma cztery strzyki podstawowe plus dwa dodatkowe, natomiast rasowa – wyłącznie cztery. W tym przypadku dodatkowe dójki zostały usunięte operacyjnie, co jest niedopuszczalne w świetle obowiązującego prawa.



M. Romańska

Do gospodarstwa Zygmunta Jasionowskiego trafiły wybrakowane krowy z Holandii

– Strzyki dodatkowe to jest wada genetyczna, niepożądana cecha w hodowli. Taka jałówka z usuniętymi dójkami może przekazać te wady dziecku – uważa Jerzy Bombik, weterynarz z Suwałk.

U jednej z holenderek miejsca po operacji nie chcą się goić, a cztery kolejne krowy dają mleko o dużej zawartości bakterii.

– Właściciel firmy obiecał wymienić wybrakowane sztuki, ale gdy miało dojść do spotkania akurat nie było go w domu. Raz w trakcie mojej nieobecności przysłał rzekomo Holendra, który miał obejrzeć dostawę. Do dziś nie wiemy, kto to był i dlaczego nie ma protokołu kontroli z tej wizyty – wyjaśnia Z. Jasionowski.

„Szczęśliwy" rolnik wydał już bajońskie sumy na leczenie jałówek, ale nikt mu nie zwróci wyrzuconych w błoto pieniędzy. Postanowił więc dochodzić swoich praw w sądzie, ale sprawę nadal bada prokuratura. Natomiast urzędnicy różnych instytucji pozostają głusi na jego skargi, spychając winę jeden na drugiego.

Jerzy Bombik twierdzi, że takie przypadki nie należą do rzadkości, jednak rolnicy boją się o nich mówić. Natomiast media nie nagłaśniają afer unijnych, ponieważ Polska za wszelką cenę chce dołączyć do najbogatszych państw piętnastki.

– Winę za całą sprawę ponosi zarówno Centrum Hodowli Zwierząt w Białymstoku i firma, która sprowadza bydło do Polski, a ma swój punkt sprzedaży w Rogożajnach Wielkich. Na mój gust ktoś na tym interesie zarobił duże pieniądze, a cała sprawa była od początku ukartowana. Ciekawe, ile rzeczywiście były warte te jałówki – zastanawia się J. Bombik.

Innego zdania jest Władysław Dmochowski, pracownik białostockiego inspektoratu Centrum Hodowli Zwierząt, który dokonał przeglądu zakupionych krów w gospodarstwie rolnika.

– Ten pan od września wypisuje bzdury. Dokumentację z kontroli przesłaliśmy do departamentu rolnictwa i uzyskaliśmy potwierdzenie, że była przeprowadzona prawidłowo – twierdzi W. Dmochowski.

– W tamtym roku przebadaliśmy aż 1800 sztuk bydła i żaden z rolników nie miał zastrzeżeń co do naszej pracy – uzupełnia.

(mara)

Suwałki włączyły się do ogólnopolskiej kampanii przeciwko krzywdzeniu dzieci

Powstrzymać przemoc

Psycholodzy, psychiatrzy, pedagodzy, kuratorzy rodzinni, policjanci, lekarze oraz pracownicy miejskiej komisji ds. rozwiązywania problemów alkoholowych radzili w piątek, w jaki sposób przeciwstawić się przemocy dotykającej najmłodszych.

W trakcie debaty fachowcy przedstawili wyniki badań przeprowadzonych na terenie suwalskich szkół, z których jasno wynika, że co piąty uczeń był dręczony przez swoich kolegów, a co dziesiąty znęcał się nad innymi osobami.

– Stwierdziłem kilka przypadków ewidentnego zespołu maltretowanych dzieci, głównie w rodzinach alkoholików. Niestety, do dziś nie posiadamy żadnych informacji jak postępować z najmłodszymi pokrzywdzonymi przez los. Konieczna jest współpraca terapeutów z małym pacjentem i jego rodzicami – uczulał doktor Maciej Smarzewski.

Obecnie na terenie miasta działa kilkanaście instytucji, które włączyły się w niesienie pomocy dziecku pokrzywdzonemu. Jednak zdaniem uczestników debaty, ludzie nadal nie wiedzą do kogo się zwrócić i jak skutecznie walczyć ze swoim problemem. A w środowisku nadal pokutują mity o przemocy, stąd takie akcje jak ta mają ogromny sens. Dlatego też Suwałki aktywnie włączyły się do ogólnopolskiej kampanii „Dzieciństwo bez przemocy", której efektem jest opracowanie programu zwalczającego przemoc i zdiagnozowanie zachowań uczniów.

(mara)



M. Romańska

W Suwałkach odbyła się debata przeciwko krzywdzeniu i zaniedbywaniu dzieci

Kiermasz książki w suwalskiej bibliotece

Interesujące i tanie

Już po raz drugi w tym roku suwalska Biblioteka Publiczna im. Marii Konopnickiej zorganizowała „Kiermasz taniej książki". Jak zwykle oferuje się tutaj ciekawe tytuły po przystępnych cenach.

– Naszym zadaniem było znalezienie hurtowni, która zaproponuje nam najniższe ceny. I to się udało – mówi Alicja Sasin, pracownik biblioteki.

Wśród wystawionych do sprzedaży, ładnie oprawionych pozycji można znaleźć książki autorstwa Mickiewicza, Sienkiewicza, Reymonta, Żeromskiego. Te najchętniej kupowane są przez różne instytucje, które przeznaczają je na nagrody.

– Ten kiermasz tak został pomyślany, żeby przyciągnąć przedstawicieli szkół oraz różnego rodzaju placówek kulturalnych. Zbliża się przecież koniec roku szkolnego, organizowane są różnego rodzaju konkursy a książka jest wciąż atrakcyjna jako nagroda – twierdzi A. Sasin.

Największe zamówienie, bo na 2400 złotych, złożył Zespół Szkół Ekonomicznych z Suwałk. Kilka rachunków wystawiono na kwoty 300 – 400 złotych.

– Często zaopatrujemy się na kiermaszach w suwalskiej bibliotece. Przyjeżdżamy tutaj, ponieważ książki są bardzo tanie a i oferta jest interesująca. Szkół i bibliotek nie stać teraz na zakupy w księgarniach, chociaż ja nie mogę narzekać na brak funduszy. W tym roku samorządowcy z Raczek przekazali nam 10 tysięcy złotych na zakup książek – mówi Krystyna Rogucka, kierownik Biblioteki Gminnej w Raczkach.

Jednak sporo jest także tytułów dla zwykłego czytelnika: „Buszujący w zbożu" Salingera, „Kraina Chichów" Carrolla, „Sto lat samotności" Marqueza, czy wciąż popularne powieści Paulo Coelho. Można tu nabyć również najrozmaitsze słowniki, leksykony i wydawnictwa encyklopedyczne. Jak zwykle jest duży wybór książek dla dzieci oraz pozycji wycofanych ze zbiorów biblioteki.

Na kiermasz można przychodzić w godzinach 9.00-17.00 do 7 czerwca.

(wnaz)



W. Nazaruk

Już drugi raz w tym roku suwalska biblioteka zorganizowała „Kiermasz taniej książki"

Stąd jesteśmy

Już jutro rozpoczyna się I Międzynarodowy Festiwal Teatrów Dzieci i Młodzieży „Wigraszek 2001" pod hasłem „Stąd jesteśmy". Organizatorem jest suwalski Regionalny Ośrodek Kultury i Sztuki.

Uroczyste otwarcie nastąpi o godzinie 16.00 w parku Konstytucji 3 Maja. Potem wystąpi pozakonkursowy Czarny Teatr Sivina II z Łomży. Na czwartek przewidziano także otwarcie wystawy „Lalka i wokół lalki" oraz warsztaty teatralne. Uczestnicy konkursu zaprezentują się jurorom i publiczności w piątek i w sobotę. W tych dniach odbędzie się również w Szwajcarii i na Górze Zamkowej fabularyzowana impreza plenerowa „Szlakiem Jaćwingów".

Uroczyste podsumowanie festiwalu oraz wręczenie laureatom nagród nastąpi w niedzielę o godzinie 11.00 w sali Starostwa Powiatowego.

(wnaz)

III Mistrzostwa Województwa Podlaskiego w Sporcie Pożarniczym

Komendy do boju

Jutro w Suwałkach rozpoczynają się dwudniowe, już III Mistrzostwa Województwa Podlaskiego w Sporcie Pożarniczym.

– Wezmą w nich udział reprezentacje czternastu komend powiatowych Państwowej Straży Pożarnej – mówi mł. bryg. Dariusz Siwicki, zastępca komendanta miejskiego PSP w Suwałkach. – Zawody, chociaż mają w sobie element sportowej rywalizacji, będą też okazją do zademonstrowania mieszkańcom miasta naszej sprawności fizycznej, umiejętności czysto pożarniczych. Warto poświęcić parę minut by zobaczyć co potrafią wyczyniać strażacy wspinając się po drabinie, czy pokonując pożarniczy tor przeszkód.

Tytułu mistrzowskiego bronić będą strażacy z Komendy Miejskiej PSP w Białymstoku, którzy wygrali klasyfikację drużynową i indywidualną – Grzegorz Tyszuk.

W stawce walczących o medale powinni liczyć się też gospodarze. Przed dwoma laty byli mistrzami województwa w ćwiczeniach bojowych. Teraz chcą znaleźć się na podium w klasyfikacji drużynowej, a indywidualnie wprowadzić przynajmniej jednego z dwóch zawodników (Andrzej Ćwikliński lub Dariusz Siwicki) do czołowej szóstki.

Mieszkańców Suwałk zapraszamy jutro na plac przy ul. Mickiewicza 15, gdzie od godz. 9.00 do 12.00 odbędą się zawody we wspinaniu po drabinie hakowej na III piętro, oraz od godz. 12.00 do 15.30 na stadion lekkoatletyczny (ul. W. Polskiego), gdzie rozegrany zostanie pożarniczy tor przeszkód.

PATRONAT współczesna

W piątek, na stadionie lekkoatletycznym zmagania drużynowe. O godz. 9.30 rozpoczęcie rywalizacji sztafet pożarniczych 4 x 100 m z przeszkodami, a o godz. 11.00 – ćwiczeń bojowych. W tym dniu o godz. 9.00 uroczystość otwarcia, a o godz. 14.00 – zamknięcia mistrzostw.

Patronat prasowy nad mistrzostwami strażaków sprawuje nasza gazeta.

(tam)

ZADZWOŃ DO NAS
SUWAŁKI
(087) 566 30 00
e-mail
web@wspolczesna.pl

KRAMIK samo życie
Wibrator
po generalnym remoncie 1,3 kW, 380 V
DDR pogrążalny
do betonu z buławą
2199 zł.
rolnictwo... cdn...

TWOJE PRAWA

W dzisiejszych „TWOICH PRAWACH" przedstawiamy informacje, dotyczące warunków przyznawania świadczeń z Funduszu Alimentacyjnego oraz okoliczności, które uniemożliwiają przyznanie takich świadczeń.
Prosimy o udział w tworzeniu rubryki. Pytania można przesyłać na wydrukowanym niżej kuponie na adres redakcji: „Gazeta Współczesna", ul. Suraska 1, 15-950 Białystok, z dopiskiem na kopercie „Twoje Prawa". Rubrykę prowadzi prawnik Katarzyna Prokopczyk.

Alimenty z Funduszu

Nasza Czytelniczka W.J. z Hajnówki prosi o wyjaśnienie zasad przyznawania świadczeń z Funduszu Alimentacyjnego. Pomimo decyzji sądu o przyznaniu alimentów, ZUS odmówił jej ich wypłaty.

System alimentacyjny regulowany jest przepisami Kodeksu rodzinnego i opiekuńczego. Określają one m.in. osoby uprawnione do otrzymywania alimentów oraz warunki powstania obowiązku alimentacyjnego. Często zdarza się jednak, że zobowiązani do płacenia alimentów nie wywiązują się ze swoich obowiązków.

Zadaniem Funduszu Alimentacyjnego jest wypłacanie pieniędzy dla dzieci i innych osób, które znalazły się w trudnej sytuacji materialnej, ponieważ wyegzekwowanie zasądzonych przez sąd alimentów jest niemożliwe. Dysponentem Funduszu jest Zakład Ubezpieczeń Społecznych.

Warunki przyznania świadczeń

O przyznanie świadczeń z Funduszu Alimentacyjnego może ubiegać się osoba, która spełnia wszystkie następujące warunki:

- mieszka w Polsce,
- ma prawo do alimentów zasądzonych przez sąd,
- wyegzekwowanie alimentów okazało się całkowicie lub częściowo niemożliwe,
- przeciętny miesięczny dochód na osobę w rodzinie osoby uprawnionej do alimentów, uzyskany w roku kalendarzowym poprzedzającym okres, na który przyznawane jest świadczenie, nie przekroczył 1154,29 zł.

Kiedy świadczenia nie przysługują?

Świadczenia nie przysługują osobie, która:

- otrzymuje pełne utrzymanie z funduszy państwowych lub społecznych, w szczególności: odbywa czynną służbę wojskową lub pełni służbę zastępczą, jest w placówce zapewniającej całodobową opiekę i zaspokajającej niezbędne potrzeby, jeżeli za jej pobyt rodzina nie ponosi odpłatności,
- jest uprawniona do zasiłków pieniężnych, przewidzianych dla dzieci żołnierzy oraz osób, pełniących służbę zastępczą, a zobowiązanych do świadczeń alimentacyjnych,
- po osiągnięciu pełnoletności nie uczy się w szkole i nie jest uznana za osobę o znacznym lub umiarkowanym stopniu niepełnosprawności, chyba że ukończyła 50 lat.

Może zdarzyć się też tak, że wypłata świadczeń z Funduszu zostanie wstrzymana. Dzieje się tak, gdy ktoś ma prawo do świadczeń, ale z przyczyn technicznych nie mogą one być wypłacane. Dotyczy to takich przypadków, gdy uprawniony wyjeżdża za granicę na ponad dwa miesiące, nie można ustalić jego adresu lub z innych przyczyn nie można dokonać wypłaty pieniędzy, uprawniony (lub jego przedstawiciel ustawowy) odmówi udzielenia lub nie udzieli w wyznaczonym terminie wyjaśnień co do okoliczności, które mają wpływ na wypłatę świadczeń.

Jak ubiegać się o świadczenia?

Po złożeniu wniosku do komornika sądowego o wszczęcie egzekucji alimentów, ustala on wysokość zarobków i stan majątkowy dłużnika i miejsce jego zamieszkania. W przypadku, gdy alimentów nie można wyegzekwować, komornik informuje uprawnioną do alimentów osobę o możliwości ubiegania się o świadczenia z Funduszu Alimentacyjnego.

Wypełniony wniosek (jego wzorem dysponuje komornik) o przyznanie świadczenia złożyć należy do ZUS-u za pośrednictwem komornika sądowego, prowadzącego egzekucję alimentów. Decyzję w sprawie przyznania świadczeń wydaje ZUS. Warto pamiętać, że ZUS wypłaca tylko świadczenia bieżące. Decyzja ZUS-u doręczana jest osobie uprawnionej do otrzymywania alimentów, osobie zobowiązanej do ich płacenia oraz także komornikowi.

W decyzji o przyznaniu świadczeń zawarte są informacje o wysokości świadczenia, miesiącu, od którego zostało ono przyznane, terminie płatności oraz pouczenie o konieczności zawiadomienia ZUS o wszelkich zmianach, mających wpływ na prawo do wypłaty świadczeń.

Zaprzestanie wypłaty świadczeń

Okolicznościami, które powodują zaprzestanie wypłaty świadczeń z Funduszu Alimentacyjnego są m.in.:

- nieodpłatne przebywanie w placówce zapewniającej opiekę i zaspokajanie niezbędnych potrzeb,
- wygaśnięcie obowiązku alimentacyjnego wskutek uchylenia przez sąd lub śmierci osoby zobowiązanej do płacenia alimentów,
- zaprzestanie nauki w szkole przez pełnoletnią osobę, uprawnioną do alimentów,
- odbywanie przez uprawnionego do alimentów zasadniczej lub zastępczej służby wojskowej.

(KP)

Maria Kuryłowicz, naczelnik Wydziału Alimentów Zakładu Ubezpieczeń Społecznych w Białymstoku:

Jak wynika z wniosku o przyznanie świadczeń z Funduszu Alimentacyjnego oraz załączonych przez Czytelniczkę „Gazety Współczesnej" dokumentów, wymienione we wniosku osoby nie są uprawnione do świadczeń z Funduszu Alimentacyjnego, ponieważ wnioskujący prowadzi z osobą zobowiązaną do alimentacji wspólne gospodarstwo domowe, co uniemożliwia stwierdzenie bezskuteczności egzekucji alimentów.
Jeżeli wnioskodawca uważa, że decyzja ZUS-u nie jest zgodna z przepisami lub stanem faktycznym, może wnieść odwołanie za pośrednictwem Oddziału ZUS do Sądu Okręgowego – Sądu Pracy i Ubezpieczeń Społecznych w terminie miesiąca od dnia doręczenia decyzji. W przypadku niewniesienia odwołania w terminie decyzja staje się prawomocna.
Odwołanie można sporządzić na piśmie lub ustnie do protokołu. Powinno ono zawierać oznaczenie sądu, nazwisko i imię oraz dokładny adres osoby, wnoszącej odwołanie, znak i datę zaskarżonej decyzji, określenie oraz uzasadnienie wniosków i zarzutów, podpis osoby wnoszącej odwołanie lub podpisującej z upoważnienia. Odwołanie jest wolne od opłat.

TWOJE PRAWA

Pytanie .....

.....

.....

.....

Imię i nazwisko .....

Adres .....

„Gazeta Współczesna" ul. Suraska 1, 15-950 Białystok

Gospodarstwo Toczyłowskich w Pentowie zostanie dziś wyróżnione przez fundację Euronatur

Bociania wioska

Dziś gospodarstwo państwa Toczyłowskich we wsi Pentowo koło Tykocina otrzyma oficjalne miano Europejskiej Wsi Bocianiej. Tytuł ten nadała jej niemiecka fundacja Euronatur i Północnopodlaskie Towarzystwo Ochrony Ptaków. Pentowo co roku zamieszkuje przynajmniej 40 bocianich par.

Bociany szczególnie upodobały sobie gospodarstwo państwa Henryki i Bogdana Toczyłowskich. Mieszkają oni w drewnianym dworku z początku XX w. Pierwsze bocianie gniazdo zostało w Pentowie zbudowane jeszcze w okresie międzywojennym.

W ub.r. wokół dworku państwa Toczyłowskich gnieździły się 23 bocianie pary. W tym roku jest ich – 20. Latem, po wykluciu się piskląt, w gospodarstwie Toczyłowskich będzie około 80 bocianów białych. Tym samym dworek w Pentowie będzie gospodarstwem rolnym, w którym jest najwięcej tych ptaków w Polsce.

Miano Europejskiej Wsi Bocianiej gospodarstwo państwa Toczyłowskich otrzyma jako pierwsze w Polsce. Dotychczas fundacja Euronatur uhonorowała tym dyplomem sześć miejscowości w różnych krajach.

Fundacja Euronatur i Północnopodlaskie Towarzystwo Ochrony Ptaków chcą przede wszystkim stworzyć wzorzec ochrony tzw. biotopów. Obie instytucje walczą o ochronę miejsc, gdzie grupują się bociany.

Wręczenie dyplomu Europejskiej Wsi Bocianiej odbędzie się o godz. 15.30.

(u)

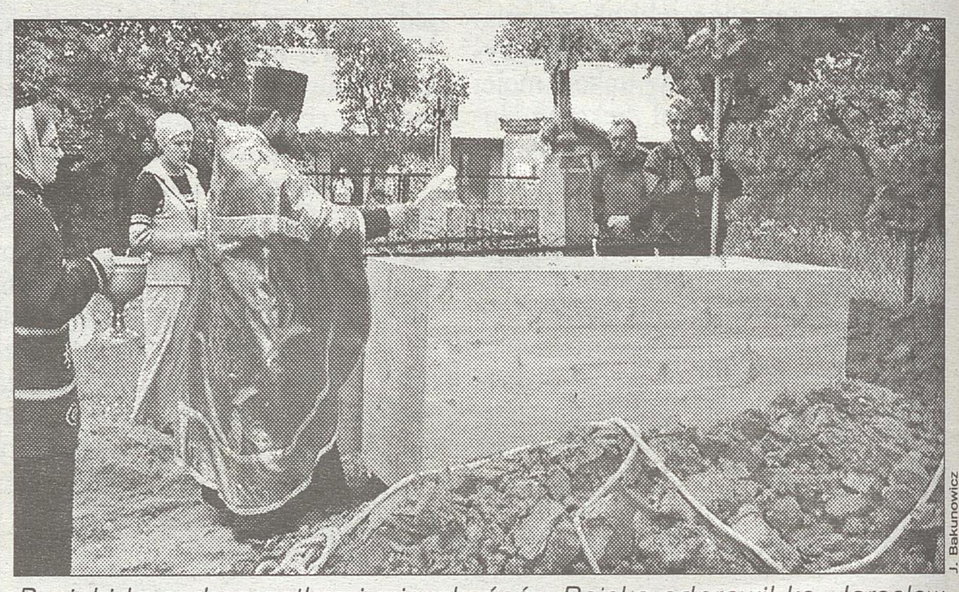

J. Bakunowicz

Panichidę nad szczątkami mieszkańców Rajska odprawił ks. Jarosław Godun

Antropologowie zbadali szczątki mieszkańców Rajska z XVII i XVIII w.

Kości w grobie

W sobotę na placu przy cerkwi w Rajsku dokonano pochówku szczątków kości ludzkich, wykopanych podczas poszerzania drogi we wsi. Dzięki staraniom księdza miejscowej parafii prawosławnej Jarosława Goduna oraz kierownika Podlaskiej Ekspedycji Archeologicznej PAN Dariusza Krasnodębskiego znalezisko zostało zabezpieczone i poddane badaniom antropologicznym.

Były to kości około 50 mieszkańców Rajska, którzy przypuszczalnie zostali pochowani w XVII i XVIII w. na cmentarzu przycerkiewnym. Połowę pochowanych osób stanowiły kobiety, na ogół w starszym wieku. Badania antropologiczne wykazały, że mieszkanki Rajska były niewysokie, miały około 155 cm wzrostu. Mężczyźni mierzyli około 180 cm.

Kości zostały umieszczone w wielkiej drewnianej trumnie i umieszczone w mogile za cerkwią. Nad grobem słowo wygłosił wójt gminy Bielsk Podlaski Jerzy Ignatiuk i archeolog Dariusz Krasnodębski.

– Pamiętajmy o tym, że historia to nie tylko my, to są nasi dziadowie, pradziadowie, nasi przodkowie, którzy przekazali nam świadomie lub też nieświadomie rzeczy dobre i złe – dodał na zakończenie Dariusz Krasnodębski.

Boyko

Kryminałki

Kradł na rosół?

W nocy z niedzieli na poniedziałek w Hajnówce nieznany sprawca włamał się do kurnika, znajdującego się na terenie jednej z posesji przy ul. B. Prusa i skradł sześć kur o wartości 90 zł.

Amator radioodtwarzaczy

W piątek, w Hajnówce policjanci zatrzymali 21-letniego mężczyznę podejrzewanego o dokonywanie włamań do samochodów. Oprócz odzyskanych dwóch radioodtwarzaczy, które Piotr M. skradł w nocy z czwartku na piątek z zaparkowanych na osiedlu Mazury fiata i łady, policja ustaliła, że zatrzymany mężczyzna jest sprawcą trzech wcześniejszych kradzieży samochodowych. Skradzionego w poprzednich miesiącach sprzętu nie udało się odzyskać, ponieważ został on już najprawdopodobniej sprzedany.

Złodziej AGD

W ubiegłym tygodniu hajnowska policja zatrzymała mężczyznę, podejrzewanego o włamanie do Zakładu Naprawczego Sprzętu AGD przy ul. Wierobieja w Hajnówce. Skradzione urządzenia i części zamienne oszacowano na 1000 zł. Jak się okazało zatrzymany 20-letni Krzysztof B., mieszkaniec Hajnówki był już wcześniej notowany za kradzieże i włamania.

(jb)

mAc



K. Radzajewski

W Trzciannem powiatowi rajcy obradowali zgodnie

Nowy zespół szkół i nagroda dla starosty tematami sesji Rady Powiatu Monieckiego

Uczniowski kombinat

– A może by radnym także podnieść nareszcie diety – powiedział radny Wiesław Gulewicz po tym, gdy przewodniczący Rady Powiatu Monieckiego Jan Joka przedstawił wniosek o przyznanie staroście Mirosławowi Paniczko nagrody w wysokości 5 tys. zł brutto. Tematem, który zdominował wczorajszą sesję wyjazdową w Trzciannem, była jednak zmiana w strukturze szkół średnich w powiecie.

– Dotychczasową formułę Zespołu Szkół (LO) i Zespołu Szkół Rolniczych zastąpi od 1 września br. jednolita struktura Zespołu Szkół Ogólnokształcących i Zawodowych z jedną dyrekcją i dwoma radami pedagogicznymi – przedstawiała założenia zmian w szkolnictwie średnim wicestarosta Joanna Kulikowska.

Łącznie w ZSOiZ uczyć się będzie ponad 1300 uczniów, którzy będą mieli do wyboru po kilka profili akademickich i zawodowych.

Problemem, na który zwrócili uwagę radni, jest sytuacja nauczycieli zawodu w ZSR. Rada pedagogiczna tej szkoły również nie zgadza się na połączenie dwóch placówek.

– Nauczyciele wąskich specjalności, często już w wieku przedemerytalnym, boją się utraty miejsc pracy. Ale wszyscy będą mieli szansę na podniesienie swoich kwalifikacji w ciągu przyszłego roku. Formuła ZSOiZ pozwoli na utrzymanie obecnego zatrudnienia – przekonywali radnych dwaj nauczyciele, radni Wiesław Gulewicz i Tadeusz Topczewski.

Przy dwóch głosach wstrzymujących się radni przyjęli uchwałę o utworzeniu ZSOiZ. Kompletem głosów poparto zaś uchwałę, pozwalającą na utworzenie policealnej szkoły ekonomicznej w Goniądzu.

Ponieważ wniosku radnego Gulewicza o podniesienie diet nikt nie potraktował poważnie, żaden radny nie oponował też przeciwko przyznaniu staroście nagrody.

– Budżet wzrósł w ubiegłym roku z 14 do 20 mln zł. Starosta przejawił dużą inwencję i w poszukiwaniu środków, i jako menedżer. Za jego osobisty sukces można też przyjąć powstanie w Mońkach Centrum Przedsiębiorczości. A stuprocentowe absolutorium udzielone zarządowi przez radnych jest najlepszym przykładem uznania dla dobrej pracy starosty – mówił „Współczesnej" wnioskodawca premii dla starosty przewodniczący Rady Powiatu Jan Joka.

(zmo)



Konkurs Radia Białystok i Gazety Współczesnej

Co słychać u Kowalskich

pytanie: **Czy występujący w radionoweli Zdzisław Wardejn gra rolę:**
a) policjanta
b) inkasenta z elektrowni
c) strażaka

odpowiedź:.....

Imię..... Nazwisko .....

Adres: .....

Stosownie do przepisów ustawy z dnia 29.08.1997 r. o ochronie danych osobowych (Dz.U. Nr 133, poz. 883) wyrażam zgodę na przetwarzanie moich danych osobowych.

..... (czytelny podpis)

Aby wziąć udział w **konkursie** należy:
Słuchać radionoweli SPADKOBIERCY codziennie w Radiu Białystok o 13.45 i o 17.15.
Wyciąć i wypełnić kupon z Gazety Współczesnej i wpisać odpowiedź na pytanie.
Dostarczyć wypełniony kupon do Radia Białystok: 15-328 Białystok, ul. Świerkowa 1 lub przesłać odpowiedź pocztą elektroniczną pod adresem: konkurs@radio.bialystok.pl nie później niż w sobotę o 9.00.
Losowanie **nagród** w programie "Rokowirówka" w sobotę o 9.05.
Odbiór **nagród** w Radiu Białystok przy ul. Świerkowej 1.
Do wygrania w każdym tygodniu odbiornik radiowy, kasety z nagraniem słuchowiska oraz kubek Radia Białystok.

ROZKŁAD JAZDY PKS
DWORZEC AUTOBUSOWY HAJNÓWKA
WAŻNY OD 17 CZERWCA 2001 R.

godziny przyjazdu	kierunek	przez	st.	godziny odjazdu
8.31U	Białystok	Bielsk Podlaski, Zabłudów	3	17.50U
16.54U	Białystok	Czyże, Narew	3	6.40U
12.16 14.56U 16.56N	Białystok	Narewka, Lewkowo, Żednia	2	6.40N 11.00U 15.25U
6.40 7.25F 7.50F(6) 9.30 10.50 12.15U 13.35U 14.10F 14.20(5. 6. 7)U 14.50U 15.20 15.25 16.10U 17.20 18.50F 19.05 19.55U 21.30U	Białystok	Nowosady, Narew	1	5.00 5.40F 6.00 6.40U 7.00U 7.20 7.45U 8.15 9.00F(6) 10.00 10.40(5. 6. 7)U 11.15 12.00 12.40U 13.30N 15.00f 15.30U 16.10 17.10U 20.00
16.46N	Białystok	Narew, Ogrodniki	1	18.00N
18.11S(5)	Białystok	Siemianówka, Lewkowo, Bondary, Odnoga, Michałowo	3	
17.54	Białystok	Siemianówka, Bondary, Odnoga, Michałowo	3	6.00C
8.55 13.15N 18.25N	Białystok	Trywieża, Łosinka, Narew	3	8.00U 14.00N
17.22	Białystok	Tyniewicze	3	8.10N
7.50UM 15.55U	Białowieża		2	6.30U 12.30U 14.35U 20.20CU
6.41U 8.51F 10.30U 14.30U 15.30U 17.45U	Białowieża	Budy, Teremiski	2	7.05F 8.35U 13.50F 15.50U 17.30U
7.32F 7.42CU	Bielsk Podlaski	Czyże, Klejniki	3	16.50U
7.44F	Bielsk Podlaski	Czyże, Rakowicze, Hołody	3	12.30U
9.08F 15.36F	Bielsk Podlaski	Łoknica	3	6.45F 13.40F
6.25U	Bielsk Podlaski	Dubicze Cerkiewne, Orla	3	16.25U
5.44U 6.24F 8.37U 11.24U 12.29U 13.39F 14.50U 15.55F 17.40U	Bielsk Podlaski	Hołody	3	5.40CU 6.10F 7.00FM 7.40F 9.00U 10.50U 13.50F 16.02U 17.50U
7.19F	Bielsk Podlaski	Kuraszewo, Klejniki	3	15.55U 17.30F
13.21U	Bielsk Podlaski	Kleszczele	2	7.35F
	Bielsk Podlaski	Łosinka, Trywieża, Narew	3	14.50F
6.50F 16.04F 18.34C 19.10F	Bielsk Podlaski	Stary Kornin, Orla	1	6.45FM 13.00F
8.50U	Babia Góra	Siemianówka, Leśna	2	6.35U
16.13U	Babia Góra	Lewkowo N., Siemianówka	2	14.00U
7.40F 13.25U 16.25F	Hajnówka	Czyże, Klejniki, Tyniewicze, Kuraszewo	3	6.30F 12.15U 15.10F
godziny przyjazdu	kierunek	przez	st.	godziny odjazdu
15.55F	Hajnówka	Nowoberezowo, Kuraszewo, Tyniewicze, Czyże	3	14.40F
6.34F 7.30U 10.10B 13.20U 16.25U	Kleszczele	Dubicze Cerkiewne	2	6.00U 7.35F 15.00U
7.30FM 15.01U 16.56N 17.54	Lewkowo Stare	Narewka	2	5.55F 6.40N 11.00U 15.25U
5.50(1) 10.25U 14.47U	Masiewo	Narewka, Olchówka	2	8.30U 13.00U 17.30(5)
5.45U	Michałowo	Narewka, Bondary	2	16.35U
16.19	Milejczyce	Szczyty, Orla, Bielsk Podlaski	1	6.25
7.20F 15.45F	Narew	Trywieża, Łosinka	3	16.20F
5.50	Narewka		2	17.30
10.20F	Orla	Stary Kornin, Krywiatycze	2	9.00F
15.01U	Policzna	Dubicze Cerkiewne	1	8.10U
9.40U	Policzna	Dubicze Cerkiewne, Starzyna	1	13.35U
6.15	Policzna	Orzeszkowo	1	16.30
6.30F 10.10B	Siemiatycze	Kleszczele	1	14.10B 15.45F
8.11	Siemiatycze	Kleszczele, Czeremcha	1	15.25
10.06i	Bondary		2	10.30i

PKS Hajnówka - objaśnienia

1	kursuje w poniedziałki	B	kursuje codziennie oprócz sobót
5	kursuje w piątki	F	kursuje od poniedziałku do piątku w dni robocze
6	kursuje w soboty	L	nie kursuje w I i II dzień Bożego Narodzenia, Wielkanocy i Nowy Rok
7	kursuje w niedziele	N	nie kursuje w pierwszy dzień Bożego Narodzenia i Wielkanocy
M	pierwszeństwo przejazdu dla posiadaczy biletów miesięcznych	S	kursuje w dni nauki szkolnej
i	kursuje od 1 lipca 2001 r. do 30 sierpnia 2001 r	U	nie kursuje w I dzień Bożego Narodzenia, Wielkanocy i Nowy Rok
C	kursuje w soboty, niedziele i święta		

tom

Nowogrodzki skansen czeka na turystów

Buda pasieczna i odpust

Plenerową imprezą „Skansenowskie spotkania" otworzył w niedzielę nowy sezon Skansen Kurpiowski w Nowogrodzie. W scenerii XIX-wiecznej wsi kurpiowskiej prezentowali się ludowi artyści i rzemieślnicy.

„Spotkania" mają już wieloletnią tradycję. Organizowano je na początku lipca, razem z Dniami Kultury Kurpiowskiej. W tym roku kierownictwo muzeum postanowiło przenieść je na początek sezonu.

– Uznaliśmy, że termin czerwcowy jest bardziej odpowiedni również z tego względu, że upamiętnia datę otwarcia muzeum przez jego założyciela Adama Chętnika. Miało to miejsce 19 czerwca 1927 r. – powiedziała kierowniczka skansenu Urszula Kuczyńska.

W niedzielę m.in. wystąpiły zespoły kurpiowskie z Myszyńca i Nowogrodu. Swój kunszt prezentowali wycinankarki, plecionkarze, kowale, garncarze. Można było obejrzeć i kupić wyroby rękodzieła ludowego.

Przygotowano też zestaw tradycyjnych zabaw kurpiowskich dla dzieci. Ze względu na wiek uczestników zrezygnowano z cieszącego się największą popularnością wspinania się na słup po gorzałkę i kiełbasę. Mimo nie najlepszej pogody impreza cieszyła się dużym zainteresowaniem.



M. Kaczyńska

Dzieci bawiły się w niedzielę tak, jak ich rówieśnicy sprzed kilkudziesięciu lat. Toczono fajerki, biegano w kurpiach czyli chodakach z łyka, opowiadano dowcipy i zagadki.

Skansen nowogrodzki to 25 dużych XIX-wiecznych zabytków kurpiowskiej architektury (chałupy, budynki gospodarskie, młyn) i kilkanaście mniejszych (kapliczki, barcie, ule). W tym sezonie ekspozycja wzbogaci się o tzw. budę pasieczną. Na Kurpiach były to szopy, w których pszczelarze trzymali swoje przybory i narzędzia. Czasem funkcję budy pasiecznej pełniło wydzielone pomieszczenie w innym budynku, np. w spichlerzu. W skansenie nową ekspozycję umieszczono w spichlerzu z Kadzidła.

Specjalną atrakcją dla turystów będzie, jak co roku, odpust na św. Rocha, przypadający 19 sierpnia. W skansenie zjawią się ponownie twórcy ludowi i rzemieślnicy. Zabawa połączona zostanie z poznawaniem tradycji.

(MK)

Urszula Kuczyńska, kierowniczka Skansenu Kurpiowskiego:



– Zapraszam wszystkich gości do odwiedzania naszej karczmy. Jest ona czynna już od maja. Budynek jest rekonstrukcją autentycznej XIX-wiecznej karczmy kurpiowskiej, której szczątki zachowały się do naszych czasów w Dylewie w gminie Kadzidło. Również wystrój wnętrza zgodny jest z oryginalnym. Podawane w karczmie potrawy przygotowywane są według receptur, zanotowanych przez Adama Chętnika w pracy „Pożywienie Kurpiów".

Gmina Grajewo ma już 10 lat

Toast za sukcesy

Szczególnie uroczyście przebiegała w ubiegły piątek 33. Sesja Radu Gminy. Gmina Grajewo obchodziła swoje 10-lecie. Wśród zebranych gości były władze wszystkich trzech kadencji

Gmina Grajewo zaczęła funkcjonować 1 czerwca 1991 roku. Pierwszym wójtem został Ryszard Jaśkowski, obecnie funkcję tę sprawuje Stanisław Szleter. W swoim przemówieniu nazwał pierwszych pracowników gminy pionierami.

– Dziś mamy wielki powód do radości – stwierdził obecny wójt gminy Grajewo. – Każdy włożył w gminę swoją małą cegiełkę. Nasi rolnicy podjęli się wielu trudnych zadań.

Największe osiągnięcia zdobyła gmina w dziedzinie oświaty. Niestety, kiedy gmina przejęła w 1996 r. szkoły, zmuszona była do likwidacji kilku placówek. Szkoły przejęte od kuratorium były w opłakanym stanie. Jednak, jak stwierdził Szleter, niezadowolenie społeczne nie poszło na marne. Subwencja oświatowa pozwala utrzymywać oświatę w dobrym stanie. Co roku rada gminy modernizuje i inwestuje w obiekty szkolne, zapewnia dzieciom lepszą bazę dydaktyczną. Do gminy należą obecnie 3 szkoły podstawowe i jedno gimnazjum.

Również do sukcesów gminy wójt zaliczył modernizację i utwardzenie dróg. Poprawa dróg była jednym z pierwszych celów funkcjonowania gminy.

Podczas drugiej kadencji, powstała koncepcja wodociągowa. Władzom trudno było podjąć decyzję, jednak obecnie jakość wody jest bardzo dobra. Istnieje m.in. przepompownia wody w Popowie, studnia głębinowa w Białaszewie. Sieć wodociągowa mierzy 66 km. Istnieje projekt zwodociągowania całej gminy. Zapewniono mieszkańców Białaszewa, że w ich miejscowości powstanie stacja wodociągowa. Jednym z problemów gminy jest zły stan oświetlenia ulicznego ze względu na ogromne koszty tych inwestycji. W minionym 10-leciu w 23 miejscach zostało zmodernizowane oświetlenie.

Za pomyślność i sukcesy gminy wzniesiono toast. Powodzenia w dalszych działaniach gminy życzył również starosta powiatu grajewskiego Henryk Poślednik.

(bełz)

ZADZWOŃ DO NAS
ŁOMŻA
(086) 216 78 99
GRAJEWO
(086) 272 89 15
e-mail
web@wspolczesna.pl

Narysuj i wygraj

Z „Massą" malowane

Z okazji Dnia Dziecka firma Massa Company ogłosiła wielki konkurs rysunkowy pod hasłem „Moja maskotka".

Można narysować lub namalować jedną z maskotek, które już posiadacie, może to być też ulubione zwierzę. Można również wymyślić i przedstawić zupełnie nową maskotkę taką, którą chcielibyście mieć. Specjalna komisja oceni prace i przyzna nagrody w postaci radiomagnetofonu, zestawów gier planszowych oraz... 10 pluszowych zabawek. Dopuszczalny format prac to kartka wielkości bloku rysunkowego.

Wszystkie prace z dołączonym kuponem, wyciętym z „Gazety Współczesnej" należy przesłać najpóźniej do 19 czerwca na adres: „Massa Company", 15-113 Białystok, Dział Promocji ul. Generała Władysława Andersa 38 lub na adres „Gazety Współczesnej": 15-950 Białystok, ul. Suraska 1. Na kopertach prosimy o dopisek „Maskotka". Nie zapomnijcie o podaniu swojego imienia, nazwiska i adresu. Wyniki konkursu podamy w „Gazecie Współczesnej" 20 czerwca, a wręczenie nagród odbędzie się w Centrum Handlowym „Marko" 22 czerwca o godz. 17. **(jaż)**



Rozpoznaj siebie na zdjęciu



To zdjęcie zrobiliśmy w ub. sobotę, podczas Dni Zambrowa. Osoba zaznaczona na fotografii wygrywa jedną z czterech nagród ufundowanych przez firmę AMC i „Gazetę Współczesną". Nagrody czekają na odbiór w Bibliotece Miejskiej w Zambrowie (ul. Wyszyńskiego 2). Uwaga! Jutro ostatnie zdjęcie i ostatnia szansa na wygraną. **ESz**

Wylegitymowany radny

Jarosław Koszewski, radny łomżyńskiej Rady Powiatu na wczorajszej sesji rady zaskoczył zebranych oświadczeniem, że „wyczuwa atmosferę drobnych prowokacji wobec swojej osoby i funkcji".

Dowodem na to według niego było... wylegitymowanie go przez patrol policji. Nastąpiło to obok budynku starostwa. Personaliami radnego zainteresowało się dwóch funkcjonariuszy prewencji. Zatrzymali go i wylegitymowali „bez dania racji, na piechotę i trzeźwego". Nie pomogło jego wyjaśnienie, że jest radnym, tudzież wręczenie policjantom służbowej wizytówki.

– To mnie niepokoi i uniemożliwia pełnienie funkcji – podsumował radny i zażądał od przewodniczącego rady interwencji.

Przewodniczący rady po namyśle oświadczył, że sprawa wymaga „osobistej rozmowy z radnym Koszewskim po sesji". Dodał, że jeśli ta sytuacja niepokoi radnego, to wystąpi do komendanta policji z prośbą o wyjaśnienie incydentu.

(MK)

REKLAMA

Studio Lato Radia Białystok
10 czerwca 2001
Sokółka

PROGRAM IMPREZY:

14:00 Oficjalne otwarcie Studio Lato 2001, Dnia Serca, obchody Dni Sokółki
Koncert zespołu ON JEDEN I ICH SIEDEM
DZIECIĘCY MINI PLAYBACK SHOW
16:00 Wspólne zdjęcie uczestników
16:30 Koncert zespołu THE VOICE
17:30 Koncert zespołu FOLKIESTRA FORM RÓŻNYCH
19:00 Koncert zespołu ŚWIATŁO ŚWIEC
21: 30 Koncert Gwiazdy ANITA LIPNICKA
po koncercie POKAZ SZTUCZNYCH OGNI

M1038978

ŁOMŻA PIWO BEZALKOHOLOWE
TVP3 Białystok
kurier Poranny
Gazeta Współczesna
OCHRONA Purzeczko
Polskie Radio Białystok FM 99,4 98,6 104,1 MHz

KRAMIK samo życie
Opiekunka
do czteromiesięcznych trojaczków.
praca, potrzebuję... cdn...

bea

ROZKŁAD JAZDY PKS
DWORZEC AUTOBUSOWY ZAMBRÓW
WAŻNY OD 17 CZERWCA 2001 R.

godziny przyjazdu	kierunek	przez	st.	godziny odjazdu
6.22L 8.42L 14.07CNH 17.07S	Andrzejewo	Szumowo Rynek	4	6.50CLH 11.00CNH 13.10CL 15.30S 16.55F 17.15CN
	Andrzejewo	Szumowo Rynek, Paproć Duża	4	6.50S
6.37UP **7.50**DP **14.27**UP 17.42L	Białystok		5	7.00L 7.30L **9.30**LP 11.10N **12.56**UP **18.16**LPb **20.56**UP
9.47L 12.07N 13.59L 15.57L 16.37N 19.07N 21.27nN5C	Białystok	Rutki	5	6.00L 8.15N 14.00CN 14.35F 15.30N 18.00nN5C
20.32nN	Białystok	Wysokie Maz., Sokoły, Kobylin Borzymy II	3	16.10nN
8.22F 10.12L 19.22nN	Brańsk	Wysokie Maz., Szepietowo, Hodyszewo	3	6.00L 14.10eN
	Brańsk	Wysokie Maz., Szepietowo, Mień	3	15.30nN
7.31(6) 9.31F 10.11F 13.26F 15.11L 18.11nN	Ciechanowiec	Czyżew, Białe Szczepanowice	2	6.30F 10.20N 13.25S 14.30nN 17.35(1-4)CN
10.31N	Ciechanowiec	Czyżew, Nur, Zaszków	2	12.40L
11.51F	Ciechanowiec	Czyżew, Zawisty	2	6.45S 7.00CLH 15.30nBL
6.57S 7.32CNH	Ciechanowiec	Wysokie Maz., Szepietowo, Klukowo	3	16.55F 18.50nCNH
	Ciechanowiec	Wysokie Maz., Szepietowo, Wyszonki Kościelne	3	18.50S
14.06(5)F	Czerwony Bór II	Nagórki k.Zambrowa	1	5.40F
6.31F 7.36F 16.21F 18.36F	Czerwony Bór II	Poryte Jabłoń	1	6.40F 13.10(5)F 15.20F 17.35F
6.17CL 7.21S	Czyżew			
20.02N	Ełk	Łomża, Grajewo	1	12.10N
13.11PLpo 19.32N	Giżycko	Łomża, Pisz	1	8.00N **13.15**PloK
6.48F	Grajewo	Łomża		
7.31F	Granne	Czyżew, Białe Szczepanowice, Ciechanowiec	2	17.35(5)F
6.50F 19.30(1-4)S	Grądy Woniecko	Rutki	5	5.25F 13.00F 14.30CL 18.00(1-4)S
10.59N 16.15L	Grądy Woniecko	Kołaki Kościelne, Czarnowo Undy, Rutki	5	9.00N
7.41F 13.06F	Konopki Pokrzywnica	Rutki	5	10.10F 16.30F
14.59S	Krajewo Koryt.	Sędziwuje	4	7.25S
godziny przyjazdu	kierunek	przez	st.	godziny odjazdu
7.54S	Krajewo Koryt.	Sędziwuje Wieś	4	14.30S
16.10S	Krzyżewo I	Rutki, Kulesze Kościelne, Kobylin Borzymy II	5	6.15S
13.10 PloK	Lublin Główny	Czyżew, Siedlce	2	**13.15**PLpo
	Łętownica	Szumowo Rynek	4	19.00F
5.38F 7.28L 7.42(1-6)H+L 8.27L 10.07F 10.27F 11.07L 12.07S 12.37L 13.38FH 14.07eN 14.27nN 14.47N 15.07N 15.27nN 15.58F 16.07nN 16.52F 17.32N 17.58L 18.47nN	Łomża		1	5.50F 6.20L 6.50L 7.00S 7.05F 7.35N 7.50HF 8.30F 8.45L 9.35F 9.50S 10.20L 10.30N 11.35N 13.00nN 13.30N 14.00nN 14.15F 14.40N 15.15F 15.45nN 16.10F 16.40nN 17.45L 19.30nCNH
13.48S	Łomża	Modzele Skudosze		
	Łomża	Lutostań	5	15.30N
7.47(6)S 9.27N 11.42F 13.12L 21.12nN	Łomża	Poryte Jabłoń	1	11.00L 19.30S
	Łomża	Szumowo Rynek, Śniadowo	4	6.10L
6.17F	Nur	Czyżew		
20.17NP	Olsztyn	Łomża, Szczytno	1	**8.20**NP
	Osnówka	Czyżew, Ciechanowiec, Kosiorki	2	12.00F
9.45U	Ostrołęka	Łomża	1	11.15U
16.26nN 17.01S	Ostrożany	Czyżew, Ciechanowiec, Kosiorki		
10.45S	Ostrów Maz.	Szumowo Rynek	4	10.30N 14.20S
12.45F	Ostrów Maz.	Szumowo Rynek, Ruskołęki Stare	4	8.20F
15.03S 16.38S	Ostrów Maz.	Szumowo Rynek, Pęchratka Duża	4	6.35S
6.27F 12.32F 16.52F	Paproć Duża	Wądołki, Czartosy	2	11.20F 15.40F
9.50L	Pęchratka Duża	Warchoły II, Andrzejewo	2	8.00L
10.48+N	Puchały	Koty	5	8.10+N
7.30A 11.30(5)F 13.55N 15.35S 19.25S	Puchały	Lutostań	5	6.35A 10.30(5)F 11.50+N 12.50A 14.40S 18.30S
14.15S	Ruskołęki Stare	Szumowo Rynek, Andrzejewo	4	12.00S
	Rutki	Kołaki Kościelne	5	7.15F
8.39F	Rutki	Kołaki PKP		
9.39L	Rutki	Lutostań		
10.24N	Siemiatycze	Czyżew, Białe Szczepanowice, Ciechanowiec	2	14.50N
6.37L	Sokoły k.Wys. Maz.	Kulesze Kościelne		
9.56CN	Srebrna	Szumowo Rynek		
godziny przyjazdu	kierunek	przez	st.	godziny odjazdu
13.50F 16.20F	Tarnowo Goski	Skarżyn k.Zambrowa	2	12.50F 15.20F
7.06F	Uścianek PKP	Szumowo Rynek, Zaręby Kościelne	4	13.10F
9.24LP **11.54**LP **12.54**UP **14.54**LP **17.24**NP **19.54**nLP **20.54**UP **21.54**+NP.	Warszawa Stadion	Ostrów Maz.	4	**5.15**LP **6.40**UP **7.00**LP **8.50**NP **11.30**nLP **14.30**UP **15.50**+NP **18.00**nNP
18.14LPb	Wrocław	Warszawa Zachodnia, Częstochowa, Opole	4	**7.50**DP
7.00LP **8.40**NP 9.44S 10.52S 11.32N 13.24N 14.40N 15.42nN **18.00**nNP	Wysokie Maz.		3	7.15N 8.30L 11.10F 12.15S 13.00N **17.25**NP
7.34F 8.34CN 16.59N	Wysokie Maz.	Kamianka k.Wys. Maz.	3	5.50L 6.50S 10.15L 13.40F 16.35F
	Wysokie Maz.	Kołaki Kościelne, Kulesze Kościelne, Sokoły k.Wys. Maz.	5	15.15N
6.46F 16.06F	Wysokie Maz.	Miodusy Wielkie	3	10.45S 15.10F
7.43S	Zambrów	Długobórz, Pęchratka Duża, Wyszomierz Wieś, Szumowo Rynek	2	6.30S
15.29S	Zambrów	Kołaki Kościelne, Modzele Skudosze	5	14.30S
7.39S	Zambrów	Modzele Skudosze, Kołaki Kościelne	1	6.40S
15.26S	Zambrów	Mroczki, Skarżyn	2	6.35S
8.49+N	Zambrów	Nagórki, Poryte Jabłoń, Gardlin, Wiśniewo	1	8.15+N
7.41S 15.31S	Zambrów	Podłatki, Szczodruchy	5	14.30S
15.11S	Zambrów	Szczodruchy, Podłatki	5	7.00S 14.50F
16.30F	Zambrów	Szumowo	4	15.20F
15.05S	Zambrów	Tabędz	1	14.25S
15.10S	Zambrów	Wądołki, Czartosy	2	14.34S
10.35+N	Zambrów	Wiśniewo	5	10.05+N
7.35S	Zambrów	Wiśniewo, Kołaki Kościelne, Szczodruchy	5	6.55S
	Zbrzeźnica	Poryte Jabłoń	1	14.30S
14.57S	Zbrzeźnica	Nagórki		

PKS Zambrów - objaśnienia

+	kursuje w niedziele i święta	A	nie kursuje w niedziele i święta
1	kursuje w poniedziałki	B	kursuje codziennie oprócz sobót
4	kursuje w czwartki	C	kursuje w soboty, niedziele i święta
5	kursuje w piątki	D	nie kursuje w Wigilię, 1 i 2 dzień świąt Bożego Narodzenia, Nowy Rok, Wielką Sobotę, 1 i 2 dzień świąt Wielkanocy
6	kursuje w soboty	F	kursuje w dni robocze od poniedziałku do piątku
b	nie kursuje 27 grudnia, 2 stycznia i 3 dnia świąt Wielkanocy	H	kursuje w okresie wakacji i ferii szkolnych
d	kursuje tylko w Wielką Sobotę, Wigilię i sylwestra	K	nie kursuje 24, 25, 31 grudnia, w Wielką Sobotę i 1 dzień świąt Wielkanocy
e	w Wigilię, sylwestra i Wielką Sobotę kursuje do Wys. Mazowieckiego	L	nie kursuje 1 i 2 dnia świąt Bożego Narodzenia, Wielkanocy oraz w Nowy Rok
l	kursuje w piątki, soboty i niedziele	N	nie kursuje 1 dnia świąt Bożego Narodzenia i Wielkanocy
n	nie kursuje w Wigilię, sylwestra i Wielką Sobotę	P	kurs pospieszny
o	kursuje codziennie w okresie wakacji szkolnych	S	kursuje w dni nauki szkolnej
p	kursuje w soboty, niedziele i poniedziałki	U	nie kursuje 1 dnia świąt Bożego Narodzenia i Wielkanocy oraz w Nowy Rok
kursy pospieszne są pogrubione			

W każdy poniedziałek we Współczesnej
Gazeta Sportowa
sport regionalny, krajowy i światowy
8 STRON SPORTU!

pit

ROZKŁAD JAZDY PKS PLAC ZWYCIĘSTWA GOŁDAP

WAŻNY OD 17 CZERWCA 2001 R.

godziny przyjazdu	kierunek	przez	st.	godziny odjazdu
9.24U 15.05L 16.39UM	Augustów	Kowale Ol., Olecko	1	5.17UM 7.59L 16.02U
6.45U 16.45S	Banie Mazurskie*	Skocze, Żabin	2	14.02S 15.42L
9.49F 17.54L	Banie Mazurskie*	Żabin	2	7.42F
10.38UP 18.18UP	Białystok	Kowale Ol., Olecko	1	5.02LP 13.32UP
16.17L	Białystok	Olecko, Ełk	1	7.17U
21.25U	Budziska Leś.	Grabowo**		
	Budziska Leś.	Grabowo**, Kierzki	2	7.02F 19.17U
9.21F	Budziska Leś.	Włosty	2	13.02U
15.12U	Budziska Leś.	Włosty, Kierzki		
6.32F 13.37L 19.42L	Dunajek*	Grabowo**	2	5.27F 12.32L 18.42L
6.27U 13.32 19.17U 23.06U	Ełk	Kowale Ol., Olecko	1	6.42U 14.17 18.52U 19.52U
15.18U	Giżycko		2	7.52UM
9.02L 18.32U	Giżycko	Grabowo**, Kruklanki	2	5.17L 15.07U
16.12L	Giżycko	Grabowo**, Pozezdrze	2	11.02L
19.52U	Gołdap			
7.32F	Gołdap	Grabowo**		
	Gołdap	Grabowo**, Nasuty	2	10.52U
	Gołdap	Grabowo**, Wrotkowo	2	6.42F
	Gołdap	Jabłońskie, Grabowo**	2	14.32L
15.29L	Gołdap	Kozaki, Grabowo**		
10.52U 12.32U 14.17 18.52U	Gołdap Przejście Graniczne		2	9.57U 13.32 15.37F 23.06U
11.44U	Gołdap Przejście Graniczne	Wrotkowo, Nasuty		
7.33L	Kierzki	Grabowo**	2	17.02L
9.26f 15.26F	Mieduniszki	Mażucie, Żabin	2	7.02f 12.52F 17.32Ut
15.37FM	Olecko	Kowale Ol.	1	11.02F
8.31F	Olecko	Kowale Ol., Sokółki*		
	Olecko	Wilkasy, Kowale Ol.	1	13.02F
19.03LP	Olsztyn	Kętrzyn	1	5.42LP
7.39S 15.34F	Przerośl	Rogajny	3	6.12S 13.12F
7.38Uw 9.03L 13.38F 16.48S	Skajzgiry	Rogajny, Żytkiejmy	3	7.02L 11.22F 14.37S 19.17N
7.27UM 9.57U 12.07L 13.27U 15.37F 16.47UM 17.02U 17.42NM	Suwałki	Kowale Ol., Filipów	1	4.52U 6.22L 11.37U 12.32U 15.22U 18.12
17.04M	Suwałki	Przerośl	3	15.32
12.09U	Suwałki	Przerośl, Filipów	3	5.52UM 7.52Uw 10.52F
20.24U	Suwałki	Rogajny, Przerośl		
15.01	Suwałki	Żytkiejmy, Wiżajny	3	14.02Up 15.42U
16.55PNn 20.35PNn	Warszawa	Kowale Ol., Olecko	1	5.30PL 10.15PN
6.09L 7.43L 11.24U 12.13U 14.34L 15.48U	Węgorzewo		2	9.42U 10.52L 12.18L 13.42U 15.21L 17.13U
	Żabin	Skocze	2	19.22F
20.50F	Żabin	Żabin		
16.16F	Żelazki	Kozaki	1	6.27F
7.27F	Żelazki	Kozaki, Górne	1	15.17F
6.46F 10.51L 19.01F(7)U	Żytkiejmy	Rogajny	3	5.02F 8.32L 17.12F(7)U

PKS Gołdap - objaśnienia

+	kursuje w dni świąteczne (niedziele i święta)	a	kursuje w okresie letnich wakacji szkolnych
1	kursuje w poniedziałki	b	kursuje w dni wolne od nauki szkolnej
2	kursuje we wtorki	c	na odcinku Warszawa Stadion - Łódź kursuje z dniem ogłoszenia
3	kursuje w środy	d	na odcinku Olecko - Ełk nie kursuje 24 i 31 grudnia i w Wielką Sobotę
4	kursuje w czwartki	e	na odcinku Sejny - Suwałki kursuje codziennie
5	kursuje w piątki	f	kursuje w dni nauki szkolnej, a w okresie ferii i wakacji we wtorki i piątki
6	kursuje w soboty	k	kursuje codziennie oprócz sobót
7	kursuje w niedziele	h	nie kursuje w sezonie wakacyjnym
C	kursuje w soboty, niedziele i święta	j	kursuje codziennie w okresie do 2 października
D	na odcinku Sejny - Zelwa - Sejny kursuje do 30 września	g	na odcinku Przerośl - Stańczyki kursuje w sezonie wakacyjnym
F	kursuje od poniedziałku do piątku w dni robocze	l	kursuje codziennie w okresie letnich wakacji, poza sezonem w 5, 6, 7
G	kursuje od poniedziałku do piątku w dni robocze, w trakcie roku szkolnego także w niedziele	m	nie kursuje 24 i 31 grudnia
H	kursuje w okresie ferii i wakacji szkolnych	n	nie kursuje 24 i 31 grudnia i w Wielką Sobotę Wielkanocy
J	kursuje od 1 czerwca do 31 sierpnia	o	zajazd do m. Okrągłe w dni nauki szkolnej
K	na odcinku Filipów - Przerośl kursuje w dni nauki szkolnej	p	na odcinku Żytkiejmy - Suwałki kursuje także w Nowy Rok
L	nie kursuje w I i II dzień Bożego Narodzenia i Wielkanocy oraz w Nowy Rok	q	na odcinku Przerośl - Rakówek kursuje codziennie
M	pierwszeństwo przejazdu z biletami miesięcznymi	r	na odcinku Łódź - Warszawa Stadion kursuje z dniem ogłoszenia
N	nie kursuje w I dzień Bożego Narodzenia i Wielkanocy	s	w pozostałym okresie kursuje w dni 1, 5, 6, 7
P	autobus linii pospiesznej	t	na odcinku Żabin - Mieduniszki kursuje tylko w piątki
S	kursuje w dni nauki szkolnej	u	kurs może być odwołany po uprzednim ogłoszeniu
U	nie kursuje w I dzień Bożego Narodzenia i Wielkanocy oraz w Nowy Rok	w	kursuje od poniedziałku do soboty codziennie
X	kursuje w dni robocze od poniedziałku do soboty	z	na odcinku Suwałki - Ełk kursuje codziennie
Z	na odcinku Okliny - Przerośl kursuje w dni nauki szkolnej	ł	kursuje codziennie do 30 września, w pozostałym okresie 5 - 1, +



T. Jaszkowski

Zamiast sportów motorowodnych, można zdecydować się na tradycyjne żeglowanie

Turyści mogą czuć się bezpiecznie na mazurskich kąpieliskach

Ekolodzy zadowoleni

Na jeziorach Warmii i Mazur rozpoczął się sezon turystyczny i żeglarski. Od czerwca do końca września obowiązuje zakaz wpływania motorówkami na odległość mniejszą niż 50 m od plaż. Bez obaw o zdrowie można korzystać z mazurskich kąpielisk, ponieważ, zdaniem sanepidu, woda jest wystarczająco czysta. Na większości plaż brakuje jednak infrastruktury.

Zakaz pływania jachtami z pracującym silnikiem w pobliżu kąpielisk wprowadził Zbigniew Babalski, wojewoda warmińsko-mazurski. Dotyczy on też skuterów wodnych, łodzi pneumatycznych i poduszkowców. Za naruszenie rozporządzenia grozi kara grzywny w wysokości 500 zł. Nałożyć ją mogą policja i straż miejska.

Z rozporządzenia wojewody są zadowoleni zarówno ekolodzy, jak i pozostali użytkownicy mazurskich akwenów wodnych.

– Uważam, że jest to bardzo słuszne posunięcie – mówi Janusz Górski, kierownik Ośrodka Żeglarstwa i Turystyki Wodnej w Piszu. – Pływanie sprzętem o napędzie silnikowym blisko brzegu jest bardzo niebezpieczne. Zderzenie z nim można porównać do wypadku samochodowego. Poza tym motorówki uniemożliwiają uprawianie sportów wodnych. Wytwarzają bowiem dużą falę i kajakom grozi przewrócenie.

Badania sanepidu wykazały, że mazurskie kąpieliska, pod względem czystości, są bezpieczne. Kąpać się i uprawiać sporty wodne można w 231 miejscach. Jedynie ze względu na zanieczyszczenia bakteryjne zakaz obowiązuje nad jeziorem Suskim oraz zalewem Wiślanym.

– Wiele do życzenia pozostawia natomiast infrastruktura kąpielisk – mówi Emilia Baczyńska, kierownik wydziału higieny komunalnej Wojewódzkiej Stacji Sanitarno-Epidemiologicznej w Olsztynie. – W większości z nich nie ma nic prócz plaży i wody.

(mos)

Ełk. Impreza na plaży miejskiej.

Powitajmy lato

PATRONAT Gazeta Współczesna

Już w niedzielę, 10 czerwca ełczanie będą mieli okazję uczestniczyć w imprezie pod nazwą „Powitanie lata z Radiem 5", zorganizowanej w ramach „Lata z MOSiR-em" na plaży miejskiej.

Jak zapowiada Paweł Bajer, dyrektor Oddziału Radia 5 w Ełku, szykują się nie lada atrakcje.

– Zaczynamy punktualnie o godz. 17 meczem piłki nożnej w wydaniu plażowym. Drużyna prezydenta Ełku będzie walczyć z zespołem miejscowych żurnalistów. Po emocjach sportowych – czas na relaks. Przed ełcką publicznością zaprezentuje się zespół „Focus" – P. Bajer dodaje, że to tylko przygrywka do prawdziwej zabawy.

Niekonwencjonalny będzie również sam mecz. Dziennikarze Radia 5 starają się zaprosić do udziału w nim samego prezydenta miasta Zdzisława Fadrowskiego.

– Być może prezydent zagra na bramce – mówi dziennikarz Radia 5 Wojciech Kraszewski.

Piłkę kopać będą również przedstawiciele „Gazety Współczesnej". Nie skończy się jednak tylko na emocjach sportowych.

– Niekwestionowaną gwiazdą „Powitania lata" będzie bowiem grupa „Boys", która chyba nie potrzebuje specjalnej reklamy – podkreśla organizator.

Warto wiedzieć, że impreza w Ełku jest drugim, po Suwałkach, rozrywkowym przedsięwzięciem Radia 5.

– I nie ostatnim. Szykujemy się do hucznego „Pożegnania lata", które odbędzie się również w Ełku, 2 września. Nie będę zdradzał szczegółów, powiem tylko, że wystąpi słynny Stachursky – zaprasza Paweł Bajer.

(gram)

Kryminałki

Zatrzymano podejrzanego

W poniedziałek zastosowano trzymiesięczny areszt tymczasowy wobec 35-letniego Wojciecha O., mieszkańca gminy Raczki (pow. suwalski). Mężczyzna jest podejrzewany o to, że w niedzielę pod restauracją w Kalinowie pchnął nożem w okolicę serca Andrzeja K. Poszkodowany został przewieziony do szpitala, gdzie zmarł. Za uszkodzenie ciała ze skutkiem śmiertelnym grozi od 2 do 12 lat więzienia.

Spłonęło siano

We wtorek ok. godz. 1, w miejscowości Bogusze (pow. ełcki) spaliła się drewniana stodoła. Ogień strawił 3 tony siana. Do budynku doprowadzona była prowizoryczna instalacja elektryczna, nie ustalono jednak konkretnej przyczyny pożaru. Straty oszacowano na 10 tys. zł. **(kuk)**

bea/semi

PRACA

GAZETA WSPÓŁCZESNA

REDAGUJE: MAŁGORZATA NIETUPSKA

6 czerwca 2001 r.

Bezrobocie wśród niepełnosprawnych sięga w Polsce aż 80 proc.

Twarde prawa rynku

W ciągu ostatnich dwóch lat o około 40 proc. wzrosła liczba niepełnosprawnych bezrobotnych w województwie podlaskim. Pracodawcy decydują się na zatrudnienie niepełnosprawnych z reguły tylko wtedy, jeśli w zamian otrzymują np. ulgi podatkowe.

Problemy z pracą dla osób niepełnosprawnych występują w całym kraju. Spośród badanych w 2000 r., ponad 80 proc. niepełnosprawnych nie pracowało i nie poszukiwało aktywnie zatrudnienia. Tylko niewielka część inwalidów pracuje w zakładach pracy chronionej bądź spółdzielniach – 330 tys. osób z 5 milionów pracujących.

W województwie podlaskim oficjalnie jest zarejestrowanych prawie 1,8 tys. niepełnosprawnych bezrobotnych (większość to mężczyźni). Dla porównania, dwa lata temu w urzędach pracy było zarejestrowanych około 1,2 tys. takich osób.

Najwięcej niepełnosprawnych bezrobotnych szuka pracy za pośrednictwem Powiatowego Urzędu Pracy w Białymstoku – ponad 880 osób oraz Powiatowego Urzędu Pracy w Łomży – 252 osoby.

Pracodawcy niechętnie zatrudniają niepełnosprawnych. Jeśli już, to najczęściej są to osoby z co najmniej średnim wykształceniem i potrafiące bardzo dobrze obsługiwać komputer (księgowość, wprowadzanie danych). Jednak takie wykształcenie posiada niewiele osób niepełnosprawnych. Wyższe wykształcenie ma jedynie 3,7 proc.

– Problem dużego bezrobocia wśród osób niepełnosprawnych wynika – moim zdaniem – z braków edukacyjnych – podkreśla Marian Leszczyński, wiceprezes Państwowego Funduszu Rehabilitacji Osób Niepełnosprawnych. – Gdyby udało nam się rozwiązać tę kwestię, na pewno większa liczba niepełnosprawnych znalazłaby pracę. Poza tym państwo powinno działać w ten sposób, by zminimalizować różnice między wydajnością osoby sprawnej, a tej z ograniczonymi możliwościami.

Pani Wanda jest wdową, ma 20 -letniego syna epileptyka. Mieszkają w jednej z podbiałostockich miejscowości.

– Bardzo ciężko jest z pracą dla niego – opowiada pani Wanda. – Tylko na czarno można coś znaleźć. Ostatnio chłopak pracuje na budowach w Białymstoku, majster się ulitował. Na rusztowania nie może wchodzić, więc sprząta. Zawsze to parę złotych do renty.

Z danych Głównego Urzędu Statystycznego wynika, że problem niepełnosprawności dotyka więcej niż co trzecie gospodarstwo domowe. Zarówno rodziny wychowujące niepełnosprawne dzieci, jak i rodziny, w których niepełnosprawnymi są dorosłe osoby, mają problemy z pracą i utrzymaniem rodziny. Jeden z członków rodziny – z reguły kobieta – rezygnuje z pracy zawodowej, aby opiekować się chorym dzieckiem lub rodzicem. Niepełnosprawni, nawet jeśli pracują zawodowo, zarabiają bardzo mało. Dlatego niepełnosprawność, obok bezrobocia, jest jedną z głównych przyczyn korzystania z pomocy społecznej.

Niepełnosprawni, przebadani w 2000 r. przez powołany specjalnie w tym celu zespół (w jego skład weszli m.in. przedstawiciele Międzynarodowej Komisji Prawników i Biura Rzecznika Praw Obywatelskich), podkreślali także, iż pracodawcy często kierują ich do ciężkich prac. Jeżeli dochodzi do zwolnień grupowych, są oni zwalniani jako jedni z pierwszych. Utratę pracy w najbliższym czasie przewiduje aż 90 proc. badanych.

Z badań wynika także, że niepełnosprawnym coraz trudniej jest podjąć pracę, mimo że o nowe miejsca zabiega kilka państwowych instytucji. Od ponad roku 35 tys. inwalidów nie może znaleźć zatrudnienia. Urzędy państwowe zaś często w ogóle nie dysponują aktualnymi danymi na temat liczby osób niepełnosprawnych na terenie im podlegającym.

11 czerwca w Białymstoku odbędzie się konferencja poświęcona nowej formule podejmowania pracy zawodowej przez osoby niepełnosprawne. Stowarzyszenie na rzecz Rehabilitacji Psychiatrycznej chce upowszechnić w Polsce projekt tworzenia firm społecznych. Działają one w krajach Europy Zachodniej. Są to spółki, które zatrudniają minimum 25 proc. osób niepełnosprawnych (wśród wszystkich pracowników). Czy pomysł ten przyjmie się na Podlasiu?

Wszystkich zainteresowanych organizatorzy zapraszają w poniedziałek, 11 czerwca, do białostockiego ratusza. Konferencja rozpocznie się o godz. 17.00.

We wrześniu w Białymstoku mają się odbyć Podlaskie Targi Pracy dla Osób Niepełnosprawnych, które organizuje Wojewódzki Urząd Pracy w Białymstoku. O szczegółach poinformujemy na łamach „Gazety Współczesnej". **(MN, ka)**

Marian Leszczyński – wiceprezes Państwowego Funduszu Rehabilitacji Osób Niepełnosprawnych:
– Problemu bezrobocia wśród osób niepełnosprawnych nie da się rozwiązać szybko. Myślę, że sytuacja zmieni się dopiero wtedy, gdy zmniejszy się ogólne bezrobocie w kraju. Co roku z PFRON-u przekazujemy 1 mld zł na utrzymanie 200 tys. miejsc pracy dla osób niepełnosprawnych w zakładach pracy chronionej. Na potrzeby tej grupy osób państwo przekazuje jeszcze dodatkowo 3 mld zł. Rokrocznie tworzymy też od 8 do 15 tys. nowych miejsc pracy. Niestety, liczba niepełnosprawnych pracujących zmniejsza się co roku. Spadek zatrudnienia dotyczy jednak także osób sprawnych, poza tym taka sytuacja nie ma charakteru masowego. **(ka)**

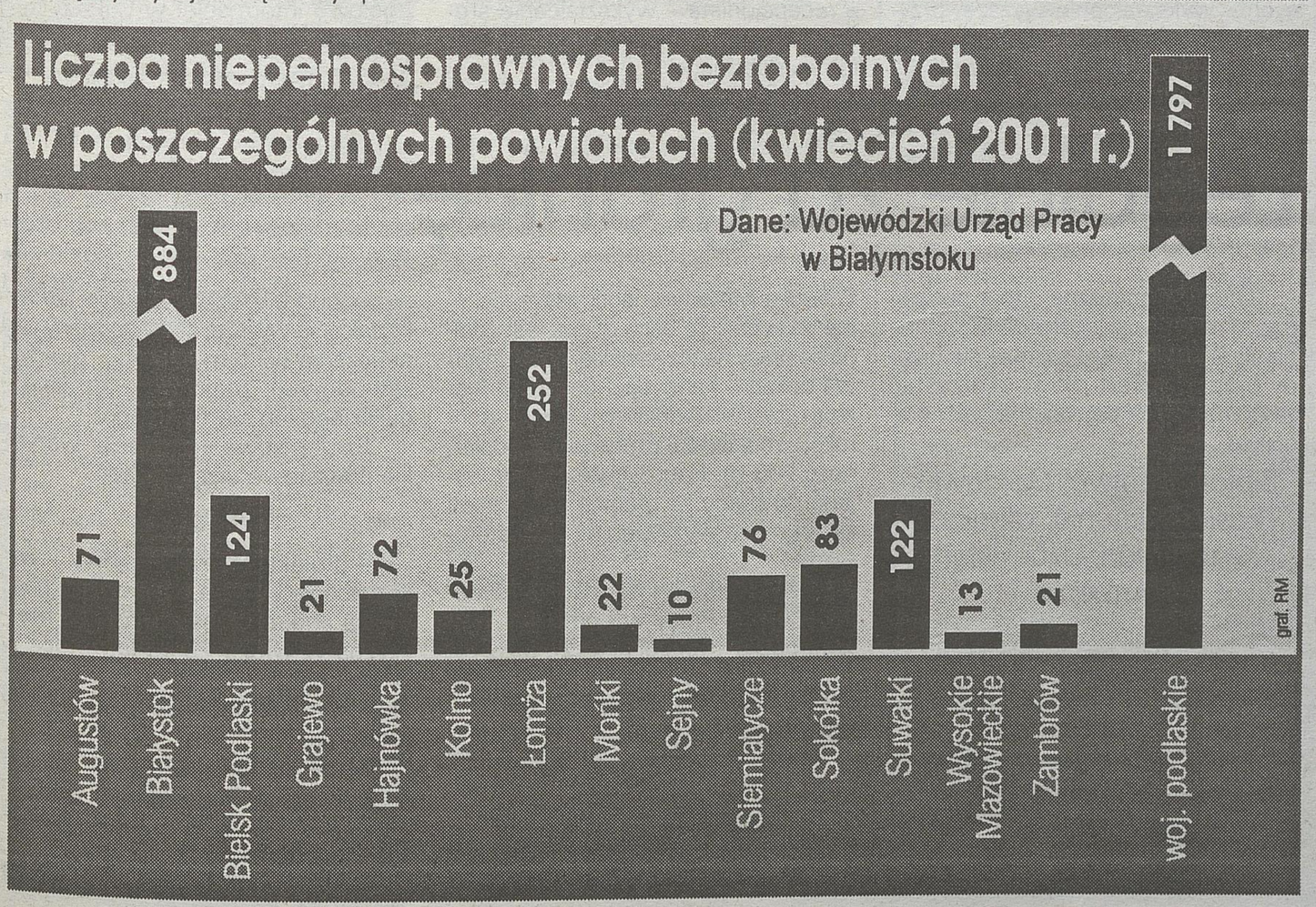

OFERTY PRACY

Około 150 propozycji zatrudnienia na umowę o pracę oraz na czas wakacji w kilkudziesięciu zawodach, a także aktualne oferty legalnej pracy za granicą

– czytaj na str. 12. i 13.

PORADY

Jak zarobić na ziołach – tym razem o zbiorze kory. Trwa wspólna akcja białostockiego Herbapolu oraz „Gazety Współczesnej". Rubryka cieszy się ogromnym zainteresowaniem Czytelników, szczególnie w małych miejscowościach. Pytania Czytelników o zasiłki i świadczenie przedemerytalne, a także prawo pracy

– czytaj na str. 13.

Czytelników, którzy chcieliby zadać pytanie, zachęcamy do wysłania specjalnego kuponu na adres redakcji

– szczegóły na str. 14.

Prawie wszystko o urlopach wypoczynkowych oraz jak zostać kosmetyczką. Rozmowa z kosmetyczką Aliną Topczewską, która zdecydowała się zmienić zawód i założyć własny salon urody

– czytaj na str. 14.

PRACA ☆ PRACA ☆ PRACA

❒ ZATRUDNIĘ

AGROCENTRUM zatrudni operatora dźwigu z uprawnieniami. ☎(086)278-25-29. 114323

BRYGADĘ glazurników, wykończenie hotelu w Białowieży, ☎(0-85)7-444-562. 1317642

CHAŁUPNICTWO, odbieramy, ☎(0-24)355-87-47. 1313574

CHAŁUPNICTWO bezpośrednio. ☎0-606-853-452. 1314233

CHAŁUPNICTWO od zaraz, ☎(0-24)355-72-62. 1312598

DO pracy w piwiarni. ☎0-607-567-923, ☎742-09-02. 1316585

DOŚWIADCZONEGO sprzedawcę okien, ☎(0-85)741-83-01. 1316721

FIRMA Branży Motoryzacyjnej w Suwałkach zatrudni sprzedawcę. Wymagania: Znajomość branży, umiejętność jazdy samochodem, obsługa komputera. ☎(0-87)566-35-17, ☎0608-417-689. 214819

FIRMA ubezpieczeniowa zatrudni na etat managera z grupą dystrybucyjną w Łomży, Zambrowie, Grajewie. ☎0503-080-778. 114275

KUCHARKI z praktyką w ośrodku wczasowym k.Ełku. ☎0-606-87-12-58. 1316488

MALARZY proszkowych, ☎(0-85)741-16-36. 1316711

OPERATOR telefonii komórkowej poszukuje akwizytorów. ☎0-501-286-866. 1315700

OPIEKUNKI, gosposie - Grecja. ☎(0-85)66-35-435. 1316511

PLUS GSM handlowców - CV faksem. ☎(0-85) 742-19-42. 1314210

POMOC domowa - Włochy, ☎(0-46) 875-51-98. 1315308

PRACA w hurtowni na stałe lub na sezon. Suwałki, ☎(0-87)563-16-85. 214777

PRACOWAŁEŚ: Niemcy, Europa Zachodnia- odzyskujemy podatek. ☎(0-71)385-20-18. 214618

TYNKARZA gipsowego zatrudnię. ☎0604-065-175, 0604-695-168. 114224

WWW.GEUM.COM.PL 1310905

ZATRUDNIMY mężczyzn wiek do 35 lat. Suwałki, Platynowa 5, ☎(0-87)565-41-79. 214840

ZBIORY runa leśnego- Szwecja. ☎0-504-980-496. 1317174

❒ SZUKAM PRACY

IZOTERMA 6,5 tony. ☎(0-87)566-67-81, ☎0609-524-417. 214781

INDECO
wygodne mieszkanie
5 lat w Białymstoku
Jubileuszowa Promocja
WCZASY GRATIS!
M1038891
Imex s.c., Białystok
Wasilkowska 22c, 675-01-90
Warszawska 13, 743-57-52
RABATY
SZAFY, GARDEROBY, ZABUDOWY, SYPIALNIE, BIURA, POKOJE DZIECIĘCE

ZOSTAŃ DZIENNIKARZEM

Redakcja „Gazety Współczesnej"

poszukuje korespondentów z Siemiatycz.
Jeśli:
– nieobce są Ci problemy Twojego miasta i gminy
– bez trudu nawiązujesz kontakty z ludźmi
– masz łatwość wyrażania swoich myśli na piśmie
zadzwoń:
748 74 74

tom

OFERTY PRACY

Podane oferty pracy zostały zgłoszone przez pracodawców do powiatowych urzędów pracy i tam osoby zainteresowane otrzymają bardziej szczegółowe informacje.

BIAŁYSTOK

ul. Sienkiewicza 82,
tel. 741-51-81

- pod numerem wew. tel. 306
- wulkanizator
- pod numerem wew.tel. 308
- kuśnierz
- pod numerem wew. tel. 332
- lekarz stomatolog
- pielęgniarka
- fryzjer damsko-męski

GIŻYCKO

ul. Gdańska 11,
tel. 428-58-07

- nauczyciel języka angielskiego – wykształcenie wyższe, przygotowanie pedagogiczne
- nauczyciel języka niemieckiego – wykształcenie wyższe, przygotowanie pedagogiczne
- nauczyciel języka francuskiego – praca od 1 września 2001 r. w gimnazjum w Giżycku, licencjat, certyfikat języka francuskiego lub studia wyższe, uprawnienia pedagogiczne
- lektor języka angielskiego – osoby po filologii angielskiej lub lingwistyce stosowanej, mogą być studenci ostatniego roku, elastyczny czas pracy (do uzgodnienia), dowóz do pracy
- kierowca autobusu – prawo jazdy kat. C, świadectwo kwalifikacyjne, praca od zaraz w gminie Wydminy
- recepcjonistka – znajomość języka niemieckiego, praca sezonowa
- traktorzysta – uprawnienia na piły motorowe
- pracownik fizyczny – kobieta, praca w gospodarstwie rolnym, mile widziane małżeństwo
- pielęgniarka – praca w szpitalu w Gdańsku, osoby samotne mają możliwość zakwaterowania w hotelu pielęgniarskim
- lekarz pediatra oraz lekarz internista
- praca w Działdowie, informacje: tel. (0-23) 697-77-49, 697-20-70 wew. 272 lub 270
- tynkarz
- kierownik salonu mody męskiej – praca w Giżycku
- sprzedawca – umiejętność modelowania odzieży (krawiectwa)
- bosman – praca w ośrodku wypoczynkowym, wycieczki z gośćmi

GRAJEWO

ul. Strażacka 6b,
tel. 272-90-20

- nauczyciel języka angielskiego – wykształcenie wyższe kierunkowe (może być student ostatniego roku), przygotowanie pedagogiczne
- lektor języka angielskiego – wykształcenie wyższe kierunkowe (może być student ostatniego roku), przygotowanie pedagogiczne
- robotnik pomocniczy w gospodarstwie rolnym – zapewnione zakwaterowanie i wyżywienie
- recepcjonistka – wykształcenie średnie, bardzo dobra znajomość języka niemieckiego, obsługa komputera
- murarz
- tynkarz
- malarz-szpachlarz
- pomocnik tynkarza
- glazurnik
- pracownik do wykonywania ociepleń i elewacji zewnętrznych
- przedstawiciel handlowy – wykształcenie co najmniej średnie, prawo jazdy kat. B (do dyspozycji będzie samochód służbowy), branża kosmetyczna i chemia gospodarcza

HAJNÓWKA

ul. Piłsudskiego 10a,
tel. 682-23-18

- krawiec-tapicer – praca dla kobiet
- stolarz – znajomość obsługi maszyn stolarskich
- kucharz
- operator strugarki
- krawcowa – wymagany staż (2 miejsca pracy)
- mechanik samochodowy – wykształcenie zawodowe
- piekarz
- robotnik budowlany – praca na umowę o dzieło

ŁOMŻA

ul. Nowogrodzka 1,
tel. 216-77-77
wew. 296

- mgr rehabilitacji ruchowej – wykształcenie wyższe kierunkowe
- wartownik cywilny – wykształcenie minimum zawodowe, licencja I lub II stopnia (2 miejsca pracy)
- inż. rolnik – wykształcenie wyższe rolnicze, prawo jazdy kat. B, znajomość obsługi komputera, jęz. angielskiego, niemieckiego lub rosyjskiego, absolwent
- farmaceuta – wykształcenie wyższe kierunkowe, przygotowanie pedagogiczne, praca na stanowisku nauczyciela, zapewnione mieszkanie służbowe
- nauczyciel języka angielskiego – wykształcenie wyższe magisterskie, przygotowanie pedagogiczne
- kierowca – wykształcenie zawodowe, prawo jazdy kat. C plus E, staż pracy minimum 5 lata w zawodzie (2 miejsca pracy)
- kierowca – wykształcenie średnie, prawo jazdy kat. C (2 miejsca pracy)
- kierownik produkcji – wykształcenie średnie (technik technologii drewna), staż pracy minimum 3 lata na takim samym stanowisku (2 miejsca pracy)
- przedstawiciel handlowy – wykształcenie średnie (technik technologii drewna), własny samochód, staż pracy minimum rok
- technik technologii drewna – wykształcenie średnie kierunkowe, umiejętność wykonywania prototypów, staż pracy minimum 2 lata
- pilarz – umiejętność wykonywania zawodu, osoba po kursie
- dekorator zabawek – umiejętność wykonywania zawodu
- krojczy – umiejętność wykonywania zawodu
- szwaczka – umiejętność wykonywania zawodu
- monter wewnętrznych instalacji sanitarnych – wykształcenie zawodowe, staż pracy co najmniej 2 lata w zawodzie
- monter sieci ciepłowniczych – wykształcenie zawodowe, staż pracy minimum 2 lata w zawodzie
- spawacz elektryczno-gazowy – wykształcenie zawodowe, aktualne uprawnienia, staż pracy minimum 2 lata w zawodzie
- kierownik robót sanitarnych – wykształcenie średnie, uprawnienia budowlane, staż pracy minimum 2 lata w zawodzie
- technik dentystyczny – wykształcenie średnie kierunkowe, preferowany absolwent
- kierowca – wykształcenie zawodowe, prawo jazdy kat. B plus C, świadectwo kwalifikacyjne, doświadczenie w handlu
- murarz-tynkarz-glazurnik – wykształcenie zawodowe, staż pracy co najmniej 5 lat w zawodzie
- malarz budowlany – wykształcenie zawodowe, staż pracy minimum 5 lat
- sprzedawca-przedstawiciel handlowy – wykształcenie średnie, znajomość obsługi komputera, prawo jazdy kat. B, dyspozycyjność, osoba młoda, nie ucząca się
- piekarz – wykształcenie zawodowe (piekarz piecowy lub stołowy), staż pracy minimum 2 lata w zawodzie (2 miejsca pracy)
- agent ochrony – wykształcenie średnie, licencja agenta ochrony

MOŃKI

ul. Wyzwolenia 22,
tel. 716-46-30

- prawnik lub ekonomista – wykształcenie wyższe, 5 lat stażu pracy
- główna księgowa – obsługa komputera (program finansowo-księgowy), wykształcenie wyższe i 5-letni staż pracy lub wykształcenie średnie i 10-letni staż pracy

OSTROŁĘKA

ul. 11 Listopada 68,
tel. 760-33-77

- przedstawiciel handlowy – wykształcenie średnie, mężczyzna
- kelner-barman – wykształcenie średnie, uregulowany stosunek do wojska, wiek do 35 lat
- barman – kurs sanepidu, aktualna książeczka zdrowia
- nauczyciel języka angielskiego – wykształcenie wyższe (filologia angielska)
- sprzedawca – wykształcenie minimum zawodowe
- akwizytor – prawo jazdy kat. B, praca w Myszyńcu
- kierownik baru – wykształcenie średnie, staż pracy 1 rok, prawo jazdy kat. B
- technik instalacji sanitarnych – uprawnienia sanitarne
- sprzedawca – wykształcenie minimum zawodowe
- operator koparko-ładowarki – uprawnienia, praca w miejscowości Olszewo-Borki
- kierowca – prawo jazdy kat. C plus E
- szef kuchni – wykształcenie zawodowe, staż 2 lata
- pomoc kuchenna – kurs sanepidu, aktualna książeczka zdrowia
- tokarz – wykształcenie zawodowe, staż 5 lat
- frezer – wykształcenie zawodowe, staż 5 lat
- stolarz meblowy
- ogrodnik – osoba z grupą inwalidzką
- pracownik do obsługi frezarki górnowrzecionowej – osoba z grupą inwalidzką
- pracownik do obsługi komputera – osoba z grupą inwalidzką

OSTRÓW MAZOWIECKA

ul. 3 Maja 55,
tel. 745-33-93

- nauczyciel języka angielskiego – wykształcenie wyższe, przygotowanie pedagogiczne
- nauczyciel języka niemieckiego – wykształcenie wyższe, przygotowanie pedagogiczne
- nauczyciel matematyki – wykształcenie wyższe, przygotowanie pedagogiczne
- nauczyciel przedmiotów elektrycznych – wykształcenie wyższe, przygotowanie pedagogiczne
- chemik – wykształcenie wyższe
- spawacz – uprawnienia na spawanie elektryczne
- spawacz – uprawnienia na spawanie gazowe
- elektryk – uprawnienia SEP
- elektromonter – uprawnienia
- sprzedawca – sprzedaż farb i lakierów
- wędliniarz
- monter instalacji stalowych – wykształcenie zawodowe, staż pracy minimum 2 lata
- pracownik fizyczny – praca dla mężczyzn (obsługa maszyn)
- sprzedawca w kwiaciarni

SIEMIATYCZE

ul. Legionów Piłsudskiego 3,
tel. 655-36-98

- nauczyciel języka angielskiego – wykształcenie wyższe, przygotowanie pedagogiczne
- mechanik-diagnosta – wykształcenie średnie
- mechanik-kierowca – prawo jazdy kat. C
- technik handlowiec – prawo jazdy kat. C

SOKÓŁKA

ul. Piłsudskiego 8,
tel. 711-56-46

- nauczyciel języka angielskiego, wykształcenie wyższe, uprawnienia pedagogiczne
- nauczyciel informatyki – wykształcenie wyższe, przygotowanie pedagogiczne
masarz – wykształcenie zasadnicze zawodowe, staż pracy minimum rok
- sprzedawca – minimum sanitarne, obsługa kasy fiskalnej, wykształcenie średnie
- nauczyciel wychowania fizycznego – wykształcenie wyższe, uprawnienia pedagogiczne
- barman-sprzedawca – aktualna książeczka zdrowia, minimum sanitarne
- operator koparko-ładowarki – uprawnienia

SUWAŁKI

ul. Kościuszki 71a,
tel./fax 565-37-04

- sprzedawca – wykształcenie średnie, minimum sanitarne, kasy fiskalne
- operator wózka widłowego i pilarz – uprawnienia
- kelner-barman – wykształcenie średnie, staż lub kurs barmański
- nauczyciel matematyki, fizyki i chemii – wykształcenie wyższe
- elektryk – uprawnienia do 1 kW
- kontroler jakości – wykształcenie wyższe, technik żywności
- elektronik – wykształcenie średnie, staż
- murarz-tynkarz – staż
- informatyk-programista – wykształcenie wyższe informatyczne
- recepcjonista – wykształcenie średnie, znajomość języka angielskiego lub niemieckiego
- nauczyciel oprac. technicznych – wykształcenie wyższe
- kierownik sklepu – staż na stanowisku
- specjalista do spraw sprzedaży – wykształcenie średnie, obsługa komputera, staż pracy 3 lata
- nauczyciel języka angielskiego – wykształcenie wyższe, uprawnienia pedagogiczne

WYSOKIE MAZOWIECKIE

ul. Ludowa 7,
tel. 275-20-53 wew. 255

- sprzedawca – osoba z gminy Czyżew, praca w kwiaciarni
- nauczyciel wychowania fizycznego
- nauczyciel języka angielskiego
- nauczyciel języka niemieckiego
- handlowiec – wykształcenie wyższe, znajomość branży budowlanej
- kierowca-mechanik – prawo jazdy kat C plus E, spawanie, praca na terenie woj. podlaskiego
- mechanik – praca w zakładzie wulkanizacyjnym
- masarz
- kierowca samochodu ciężarowego
- pracownik fizyczny – prawo jazdy kat. B, praca sezonowa

ZAMBRÓW

ul. Fabryczna 3,
tel. 271-46-97 wew. 262

- kasjer – wykształcenie średnie, osoba niepełnosprawna
- krawiec – wykształcenie zawodowe
- sprzedawca – wykształcenie zawodowe, mechanik maszyn rolniczych
- telemarketer – wykształcenie średnie, dyspozycyjność
- blacharz samochodowy – wymagany staż pracy w zawodzie
- robotnik ogólnobudowlany
- kierowca samochodu ciężarowego – prawo jazdy kat. C, staż pracy
- mechanik maszyn rolniczych – wykształcenie zawodowe, staż pracy w zawodzie
- mechanik samochodowy – wykształcenie średnie samochodowe, staż pracy w zawodzie
- bufetowa – wykształcenie zawodowe lub średnie gastronomiczne

zebr. (MN)

Nauka szukania pracy

Bezpłatne warsztaty dla osób bezrobotnych zarejestrowanych w Powiatowym Urzędzie Pracy w Białymstoku organizuje białostockie Centrum Informacji i Planowania Kariery Zawodowej przy ul. Grottgera 14a. Warsztaty „Poznaj siebie" odbędą się 20 czerwca, zaś „Autoprezentacja i rozmowa wstępna" – 27 czerwca (godz. 9.30).
Zajęcia przygotowują do aktywnego poszukiwania zatrudnienia. Szczegółowe informacje: w CIiPKZ, tel. 743-26-86. **(MN)**

Legalnie za granicę

Oferty zagraniczne, które podajemy, to propozycje legalnego zatrudnienia. Pośrednictwem zajmują się urzędy pracy. Z ofert mogą skorzystać zarówno osoby bezrobotne, jak i pracujące.

Białoruś, Łotwa, Mołdawia, Rosja, Rumunia, Ukraina, Kazachstan, Uzbekistan, Armenia

- nauczyciel języka polskiego
- nauczyciel języka rosyjskiego
- nauczyciel nauczania początkowego

Praca w skupiskach Polonii. O stanowiska mogą się ubiegać również emerytowani nauczyciele. Podstawowe wymagania: staż pracy w szkole, opinia ze szkoły oraz Wojewódzkiego Ośrodka Metodycznego, zaświadczenie lekarskie, że dana osoba jest zdolna do pracy nauczycielskiej w trudnych warunkach. Kandydaci do pracy wezmą udział w 10-dniowym kursie, który rozpocznie się 25 czerwca br. (odpłatność 200 zł). Nauczyciele, którzy wyjadą do pracy za granicę będą mieli zapewnione wyżywienie i zakwaterowanie.

Szczegółowe informacje: Powiatowy Urząd Pracy w Łomży, ul. Nowogrodzka 1 (pokój nr 112), tel. 216-77-77 oraz Powiatowy Urząd Pracy w Grajewie, ul. Strażacka 6b, tel. 272-90-20.

Norwegia

– pielęgniarka – podstawowe wymagania: dyplom ukończenia 3-letniej pomaturalnej szkoły pielęgniarskiej na podbudowie szkoły średniej lub wykształcenie wyższe, 4600-godzinny cykl nauczania (w tym 50 proc. praktyki zawodowej), znajomość języka angielskiego lub niemieckiego.

Szczegółowe informacje: wszystkie powiatowe urzędy pracy.

Portugalia

– projektant przemysłowy – wykształcenie wyższe, dobra znajomość języka angielskiego w mowie, mężczyzna w wieku 25-35 lat. Praca w firmie specjalizującej się w oświetleniu, w tym okolicznościowego i świątecznego.

Szczegółowe informacje: wszystkie powiatowe urzędy pracy w województwach podlaskim oraz warmińsko-mazurskim.

(MN)

bea

Z Biuletynu Służb Cywilnych

Państwowe posady

Instytucje państwowe mają obowiązek podawania ogłoszeń o potrzebnych pracownikach w „Biuletynie Służb Cywilnych". Jednak dostęp do tego wydawnictwa jest utrudniony (w bibliotekach są zwykle nieaktualne), a na prenumeratę nie każdego stać.
W „Gazecie Współczesnej" znajdziecie Państwo najciekawsze aktualne oferty zatrudnienia wybrane z „Biuletynu Służb Cywilnych", zarówno z regionu, jak i kraju.
Osoby zainteresowane ofertami składają następujące dokumenty: list motywacyjny, życiorys, kopię pierwszych trzech stron dowodu osobistego, oświadczenie o korzystaniu z pełni praw publicznych i o niekaralności, oświadczanie o wyrażeniu zgody na przetwarzanie danych osobowych dla potrzeb rekrutacji, ewentualnie kopie świadectw pracy i innych dokumentów potwierdzających kwalifikacje oraz doświadczenie zawodowe.

Białystok

Archiwum Państwowe, ul. Rynek Kościuszki 4, 15-426 Białystok, tel. (0-85) 743-56-03. Termin składania dokumentów: do 15 czerwca

– główny księgowy – wykształcenie wyższe ekonomiczne, co najmniej 5 lat stażu pracy w księgowości budżetowej, umiejętność obsługi komputera (programy „Płatnik", płace, finansowo-księgowe), samodzielność, rzetelność, sumienność, obowiązkowość. Główne obowiązki to m.in.: prowadzenie księgowości archiwum, planowanie, księgowanie, bilansowanie wydatków i dochodów budżetowych, sporządzanie listy płac, sprawozdań.

Izba Skarbowa, ul. Słonimska 1, 15-026 Białystok, tel. (0-85) 741-06-38. Termin składania dokumentów: do 15 czerwca

– referent w wydziale podatków pośrednich – wykształcenie wyższe (preferowane ekonomiczne lub prawnicze), znajomość przepisów podatkowych, obsługa komputera, umiejętność interpretacji przepisów, komunikatywność, samodzielność. Główne obowiązki to m.in.: przygotowywanie projektów odwoławczych w sprawach podatkowych od towarów i usług oraz podatku akcyzowego, udzielanie odpowiedzi na skargi do NSA, pomoc urzędom skarbowym w stosowaniu jednolitej wykładni obowiązujących przepisów podatkowych;

– referent w wydziale podatków bezpośrednich – wymagania i obowiązki podobne jak w przypadku referenta w wydziale podatków pośrednich;

– referent w oddziale ogólnym – wykształcenie wyższe, obsługa komputera, umiejętność obsługi urządzeń małej poligrafii, umiejętność interpretacji przepisów, komunikatywność, samodzielność. Główne obowiązki to m.in.: administrowanie składnikami izby skarbowej, prowadzenie spraw eksploatacyjnych, remontowych i inwestycyjnych, nadzór nad zabezpieczeniem mienia, obsługa magazynu druków.

Okręgowy Urząd Probierczy w Warszawie, Referat Kadr, ul. Elektoralna 2, 00-139 Warszawa. Termin składania dokumentów: do 15 czerwca. Dokumenty można także składać w Obwodowym Urzędzie Probierczym, ul. Kopernika 89, 15-396 Białystok (tel. 0-22 620-33-94, 0-85 742-81-44)

– inspektor w Obwodowym Urzędzie Probierczym w Białymstoku – wykształcenie wyższe chemiczne, znajomość podstawowej obsługi komputera, dobry wzrok, umiejętność pracy w zespole, dyspozycyjność, odporność na stres, pożądana znajomość języka angielskiego oraz komputerowych programów edytorskich. Główne obowiązki to m.in.: przyjmowanie wyrobów z metali szlachetnych do badania i cechowania, określanie zawartości metali szlachetnych w wyrobach metodą analizy chemicznej oraz metodą przybliżoną na kamieniu probierczym (po szkoleniu przeprowadzonym przez Okręgowy Urząd Probierczy w Warszawie), prowadzenie dokumentacji.

Urząd Statystyczny, Wydział Kadr i Szkolenia, ul. Krakowska 13, 15-959 Białystok, tel. (0-85) 742-36-53. Termin składania dokumentów: do 15 czerwca

– referent w wydziale koordynacji i organizacji badań (2 miejsca pracy) – wykształcenie wyższe ekonomiczne lub prawnicze, obsługa komputera, zdolność analitycznego myślenia, zdolności organizacyjne, pożądana komunikatywność i umiejętność pracy w zespole. Główne obowiązki to m.in. współudział w organizacji i prowadzeniu badań masowych, w tym spisów powszechnych, współpraca w zakresie przygotowywania regulaminów, udział w opracowywaniu projektów zarządzeń i poleceń dyrektora urzędu;

– referent w wydziale statystyki społecznej – wykształcenie wyższe ekonomiczne, obsługa komputera, analityczne myślenie, zdolności organizacyjne. Główne obowiązki to m.in.: przyjmowanie, ewidencjonowanie i rejestracja sprawozdań z jednostek sprawozdawczych, kontrola merytoryczna, formalna i logiczna sprawozdań z zakresu statystyki społecznej (ludność, rynek pracy, kultura i sztuka, kultura fizyczna, turystyka i sport, ochrona zdrowia), analiza tablic wynikowych, opracowywanie tablic i innych materiałów do publikacji statystycznych.

Wojewódzki Inspektorat Inspekcji Handlowej w Białymstoku, ul. Sienkiewicza 40, 15-950 Białystok, tel. (0-85) 743-57-11. Termin składania dokumentów: do 15 czerwca

– informatyk – praca na 1/4 etatu, wykształcenie wyższe, praktyczna znajomość zagadnień zarządzania sieciami komputerowymi, wiedza z zakresu funkcjonowania systemów informatycznych, umiejętność współpracy z autorami systemu i użytkownikami, pożądane doświadczenie zawodowe. Główne obowiązki to m.in.: wdrażanie i administrowanie systemami informatycznymi, instalowanie oprogramowania systemowego i narzędziowego, nadzór nad prawidłową eksploatacją sprzętu komputerowego i urządzeń sieciowych;

– inspektor do spraw obsługi sprzętu komputerowego – wykształcenie co najmniej średnie, praktyczna znajomość informatyki (systemy operacyjne, oprogramowanie użytkowe, sprzęt komputerowy), pożądane doświadczenie zawodowe. Główne obowiązki to m.in.: wdrażanie systemów informatycznych, znajomość zainstalowanego sprzętu pozwalająca na rozpoznanie sytuacji awaryjnej systemu i sprzętu oraz właściwą reakcję, obsługa urządzeń związanych z zainstalowaną siecią.

Bielsk Podlaski

Urząd Statystyczny, Wydział Kadr i Szkolenia, ul. Krakowska 13, 15-959 Białystok, tel. (0-85) 742-36-53. Termin składania dokumentów: do 15 czerwca.

– referent w oddziale w Bielsku Podlaskim – wykształcenie wyższe (preferowane ekonomiczne), obsługa komputera, umiejętność pracy w zespole. Główne obowiązki to m.in.: przyjmowanie i analiza sprawozdań statystycznych, komputerowa rejestracja i kontrola sprawozdań, współpraca z jednostkami sprawozdawczymi.

(MN)

CZYTELNICY PYTAJĄ

Świadczenie przedemerytalne

– Mam 55 lat. W sierpniu 2000 r. będę miał 39 lat pracy. Zakład, w którym pracuję 33 lata, przewiduje jeszcze w tym roku zwolnienia. Czy będą mógł skorzystać ze świadczenia przedemerytalnego? – T.G.

Niestety, aby mógł Pan otrzymać świadczenie przedemerytalne, musiałby Pan mieć 40 lat pracy. Staż, który Pan posiada, wystarczy, aby mógł Pan otrzymać zasiłek przedemerytalny. Odczuje to Pan w portfelu. Zasiłek przedemerytalny wynosi obecnie 554,20 zł brutto, zaś świadczenie przedemerytalne – 90 proc. przyszłej emerytury, ale nie mniej niż 554,20 zł brutto, czyli jest znaczniejsze korzystniejsze.

Musi Pan również pamiętać, że, aby otrzymać świadczenie lub zasiłek przedemerytalny, trzeba mieć status osoby bezrobotnej, czyli np. nie można posiadać gospodarstwa rolnego o powierzchni użytków powyżej 2 ha przeliczeniowych.

Brakuje trzech lat

– Mam 51 lat. Posiadam 27 lat pracy, w tym 20 lat w warunkach szczególnych (udokumentowane). Od trzech lat nigdzie nie pracuję i jestem zarejestrowany w powiatowym urzędzie pracy jako bezrobotny. Czy mogę otrzymać zasiłek przedemerytalny i na jakich zasadach? – Czytelnik z powiatu Wysokie Mazowieckie.

Niestety, nie może Pan otrzymać zasiłku przedemerytalnego, ponieważ brakuje trzech lat pracy.

Okres uprawniający do otrzymania zasiłku przedemerytalnego wynosi dla mężczyzn 35 lat lub 30 lat, w tym co najmniej 15 lat wykonywania prac w szczególnych warunkach lub szczególnym charakterze.

W razie zwolnienia

– Jaka odprawa mi przysługuje (3-6 miesięcy)? Mam 34 lata pracy składkowej. Czy mam prawo dopracować do 35 lat pracy? Jestem w wieku 53 lat. Posiadam także 2 lata pracy w gospodarstwie rolnym. Czy pracodawca ma prawo mnie zwolnić? – Czytelniczka z Bielska Podlaskiego.

O odpowiedź poprosiliśmy Karola Łapińskiego, referenta prawnego Okręgowego Inspektoratu Pracy w Białymstoku.

Biorąc pod uwagę Pani staż pracy, przysługuje Pani 3-miesięczna odprawa pieniężna. Fakt osiągnięcia przez pracownika wieku emerytalnego (kobieta – 60 lat, mężczyzna – 65 lat) nie jest przesłanką wypowiedzenia przez pracodawcę umowy o pracę (wyjątkiem są tutaj nauczyciele). Dlatego też pracodawca nie może rozwiązać z Panią umowy z tego powodu. Może jednak to zrobić powołując się na inne przyczyny, np. zmniejszenie zatrudnienia, niewydajność pracownika itp.

Urlop młodego nauczyciela

– Od 1 września tego roku będę zatrudniony w szkole jako nauczyciel. Właśnie skończyłem studia. Ile będzie mi przysługiwało urlopu wypoczynkowego i od kiedy? – Czytelnik z Białegostoku.

Odpowiada Karol Łapiński – referent prawny Okręgowego Inspektoratu Pracy w Białymstoku:

Przyjmując, że mamy tutaj do czynienia z zatrudnieniem na okres jednego roku w tzw. placówce feryjnej, będzie Panu przysługiwał urlop wypoczynkowy w wymiarze 8 tygodni, który jest wykorzystywany w okresie ferii szkolnych i w czasie ich trwania.

Nie chcę pracować

– Mam 62 lata. Posiadam 42-letni udokumentowany staż pracy. Jestem już zmęczony pracą i chciałbym z niej zrezygnować, odpocząć, więcej czasu poświęcać rodzinie i działce. Dyrektor zakładu uważa, że jestem w firmie bardzo potrzebny i nie zgadza się na zwolnienie. Czy, gdybym się sam zwolnił, przysługiwałoby mi jakieś świadczenie z urzędu pracy, do kiedy i w jakiej wysokości? – Czytelnik z Białegostoku.

Ma Pan wystarczająco długi staż, aby otrzymać świadczenie przedemerytalne. Jednak, gdyby się Pan zwolnił z pracy, świadczenie przedemerytalne będzie przysługiwało dopiero po 90 dniach od daty rejestracji w powiatowym urzędzie pracy. Osobom zwolnionym przez zakład pracy świadczenie przedemerytalne przysługuje następnego dnia po rejestracji.

Świadczenie przedemerytalne jest wypłacane do emerytury. Wynosi 90 proc. przyszłej emerytury (oblicza ZUS), ale nie mniej niż 554,28 zł brutto.

(MN)

JAK ZAROBIĆ NA ZIOŁACH

Kora – zbiór i suszenie

Koniec zbierania pączków to zwykle początek zbioru kolejnej grupy surowców zielarskich jaką są kory. Podobnie jak pączki, kory pozyskuje się na zrębach, w miejscach wycinek i trzebieży – wyłącznie z roślin ściętych.

– Zbieraczy interesują młode gałązki jedno- lub dwuletnie, na których kora nie przekroczyła jeszcze grubości 3 mm – wyjaśnia Andrzej Karolski, dyrektor do spraw rynku surowcowego Herbapolu Białystok SA.

Na powierzchni kory nie może być spękań ani nalotu glonów czy porostów. Kora nie powinna być także zabrudzona, uszkodzona przez owady lub zainfekowana przez grzyby lub bakterie oraz zanieczyszczona kawałkami drewna.

Korę zdejmuje się poprzez nacinanie gałązek na długości 25 do 30 cm. Po wyschnięciu powinna być zwinięta w rurkę i mieć swoisty kolor, połysk oraz zapach. Surowiec dobrze wysuszony łamie się z charakterystycznym trzaskiem.

Do najważniejszych surowców zielarskich w tej grupie należą kory: kruszyny, wierzby białej i czerwonej, dębu, kaliny koralowej, jesionu.

Różne kory wymagają różnych temperatur suszenia, z reguły od 40 do 60 st. C. Czas suszenia w suszarniach ogrzewanych trwa 12-16 godzin. Niektóre kory można również suszyć na słońcu (kora dębu).

Bardzo duże znaczenie w ziołolecznictwie ma kora kruszyny. Zawiera glikozydy antrachinonowe i jest powszechnie stosowana jako lek przeczyszczający i żółciopędny. Wchodzi w skład różnych mieszanek regulujących trawienie i odchudzających, np. Figura II. Suszy się ją w temperaturze 60 st. C, a swoją wartość leczniczą uzyskuje po 1 lub 2 latach leżakowania.

Innym ważnym surowcem jest kora dębu. Pozyskuje się ją z dwóch gatunków dębu: szypułkowego i bezszypułkowego. Jej głównymi związkami są garbniki, których zawartość przekracza 9 proc. To one decydują o ściągających właściwościach naparów z tego surowca, co znalazło zastosowanie w leczeniu nieżytów jelitowych i uporczywych biegunek, a także infekcji dziąseł oraz gardła. Suszenie powinno przebiegać w temperaturze 50 st. C. Dąb może również być suszony na słońcu.

Innym cennym surowcem jest kora wierzby. Zbiera się ją z dość pospolicie występującej – zwłaszcza na terenach podmokłych – wierzby białej. Najważniejszymi związkami zawartymi w tym surowcu są salicylany z ich głównym przedstawicielem salicyną. Lek z kory wierzby stosowany jest najczęściej przy stanach gorączkowych, a także przy leczeniu gośćca.

Należy pamiętać, że niektóre rośliny podlegają prawnej ochronie gatunkowej i ich zbiór może odbywać się tylko po uzyskaniu odpowiedniej zgody ministra środowiska, Departamentu Leśnictwa, Ochrony Przyrody i Krajobrazu. Zezwolenia takie posiada białostocki Herbapol. O szczegółowych zasadach zbioru roślin chronionych informują instruktorzy w każdym punkcie skupu.

Za tydzień – dyr. Andrzej Karolski opowie o zbiorze liści.

opr. (MN)

Pierwsze dwie osoby, które zadzwonią dzisiaj o godz. 11 pod białostocki numer tel. 748-74-66 otrzymają zestawy herbatek ziołowych ufundowane przez Herbapol Białystok SA. Zapraszamy Czytelników, którzy mieszkają w Białymstoku oraz okolicach, ponieważ upominki będą do odebrania w siedzibie naszej redakcji przy ul. Suraskiej 1 w Białymstoku. W ubiegłym tygodniu zestawy otrzymały Maria Gacka z Wizny i Wioletta Małachowska z Niewodnicy.

Do jesieni na łamach dodatku „Praca" będziemy pisali o zbieraniu ziół. Rad udzielają fachowcy z największej i najstarszej firmy zielarskiej w północno-wschodniej Polsce – Herbapolu Białystok SA. Zachęcamy do wycinania artykułów (ukazują się zawsze w środy). Na zakończenie osoby zainteresowane zbieraniem ziół będą mogły zdać egzamin i zdobyć certyfikat Herbapolu. Już teraz do naszej redakcji telefonuje mnóstwo bezrobotnych z pytaniami, gdzie się zgłosić, bo już teraz chcieliby zbierać zioła. Podajemy adresy oddziałów Herbapolu:

- Suwałki – ul. Sejneńska 70
- Białystok – ul. Składowa 3
- Nidzica – ul. Traugutta 18
- Siemiatycze – ul. Ciechanowiecka 21
- Wielbark – ul. Żabia 15
- Łomża – ul. Nowowiejskiego 23.

Herbapol BIAŁYSTOK S.A.
ISO 9002
GMP
ISO 14001
A1039022

ABC PRACOWNIKA

Urlop zgodnie z prawem

Już za niecałe trzy tygodnie rozpoczną się wakacje i sezon urlopowy. Jednak w wielu zakładach łamane są prawa dotyczące urlopów pracowniczych – wynika z danych Państwowej Inspekcji Pracy. Dlatego warto znać swoje uprawnienia.

Prawo do corocznego, nieprzerwanego i płatnego urlopu wypoczynkowego mają osoby posiadające status pracownika. Tego prawa nie można się zrzec.

Ile dni?

Prawo do pierwszego urlopu pracownik uzyskuje po 6 miesiącach od rozpoczęcia pracy, ale w niepełnym wymiarze. Oznacza to, że nie od razu można wykorzystać cały urlop. Na początek pracownik może wykorzystać tylko połowę wymiaru urlopu przysługującego mu po przepracowaniu roku.

Wymiar (liczbę dni) urlopu oblicza się dodając lata pracy oraz np. czas nauki w szkołach zasadniczych zawodowych, średnich, policealnych i wyższych, okres pobierania zasiłku dla bezrobotnych.

Urlop wynosi:

- 18 dni roboczych – po roku pracy;
- 20 dni roboczych – po 6 latach pracy;
- 26 dni roboczych – po 10 latach pracy.

Do okresu pracy, od którego zależy wymiar urlopu, wlicza się z tytułu ukończenia:

- zasadniczej lub innej równorzędnej szkoły zawodowej – przewidziany programem nauczania czas trwania nauki, nie więcej jednak niż 3 lata;
- średniej szkoły zawodowej – przewidziany programem nauczania czas trwania nauki, nie więcej jednak niż 5 lat;
- średniej szkoły zawodowej dla absolwentów zasadniczych (równorzędnych) szkół zawodowych – 5 lat;
- średniej szkoły ogólnokształcącej – 4 lata;
- szkoły policealnej – 6 lat;
- szkoły wyższej – 8 lat.

Uwaga! Okresy nauki nie podlegają sumowaniu.

Jeżeli pracownik pobierał naukę w czasie zatrudnienia, do okresu pracy, od którego zależy wymiar urlopu, wlicza się albo okres zatrudnienia, w którym była pobierana nauka, albo okres nauki – zależnie od tego, co jest korzystniejsze dla pracownika.

Przykładowo, Alicja Kowalska w ubiegłym roku skończyła szkołę policealną. Została zatrudniona od 3 stycznia br. na umowę o pracę w dużej firmie handlowej. Do okresu zatrudnienia, od którego zależy wymiar jej urlopu, zostanie jej zaliczone 6 lat z tytułu ukończenia szkoły policealnej. Prawo do urlopu „zaliczkowego" będzie jej przysługiwało od 3 lipca br. w wymiarze 10 dni (połowy z 20 dni urlopu przysługującego po przepracowaniu roku). Prawo do urlopu w pełnym wymiarze pani Alicja będzie miała z upływem roku pracy, czyli 3 stycznia 2002 r.

Do okresu zatrudnienia, od którego zależy prawo do urlopu i wymiar urlopu, wlicza się okresy poprzedniego zatrudnienia, bez względu na przerwy w zatrudnieniu oraz sposób ustania stosunku pracy.

Obowiązkowy wypoczynek

Pracodawca jest obowiązany udzielić pracownikowi urlopu w tym roku kalendarzowym, w którym pracownik uzyskał do niego prawo. Urlop – na wniosek pracownika – może być podzielony na części. Jednak co najmniej jedna część musi obejmować nie mniej niż 14 kolejnych dni kalendarzowych.

Urlopy powinny być udzielane zgodnie z planem urlopów. Taki plan ustala pracodawca, ale w uzgodnieniu ze związkami zawodowymi i biorąc pod uwagę wnioski pracowników oraz konieczność zapewnienia normalnego toku pracy.

Ustalony termin urlopu można przesunąć na wniosek pracownika. Warunek – trzeba to umotywować ważnymi przyczynami. Urlop może także przesunąć pracodawca, gdyby nieobecność pracownika spowodowała poważne zakłócenia toku pracy.

Pracodawca może również odwołać pracownika z urlopu, ale tylko wówczas, gdy jego obecności w zakładzie wymagają okoliczności nieprzewidziane w chwili rozpoczynania urlopu. Jeśli pracownik poniósł koszty związane z urlopem (wczasy, wycieczka), pracodawca ma obowiązek je pokryć.

Czasami pracownik nie może wykorzystać urlopu w zaplanowanym terminie z powodu np. choroby, powołania na ćwiczenia wojskowe, urlopu macierzyńskiego. Wtedy pracodawca powinien przesunąć termin urlopu na późniejszy termin.

Zaległy urlop powinien być udzielony najpóźniej do końca marca następnego roku kalendarzowego.

Warto również wiedzieć, że pracownikowi, który wykorzystał już urlop za dany rok kalendarzowy, następnie uzyskał w ciągu tego roku prawo do urlopu w wyższym wymiarze, przysługuje urop uzupełniający. Dotyczy to zwłaszcza osób młodych, które mają mały staż pracy.

Wakacje to czas prac sezonowych. Osoby zatrudnione w ten sposób także mają prawo do urlopu – w wymiarze 1,5 dnia za każdy przepracowany miesiąc.

Ekwiwalent pieniężny

... za niewykorzystany urlop przysługuje z powodu:

- rozwiązania lub wygaśnięcia stosunku pracy;
- powołania pracownika do zasadniczej, okresowej lub zawodowej służby wojskowej, do służby wojskowej w charakterze kandydata na żołnierza zawodowego lub do odbycia przeszkolenia wojskowego trwającego dłużej niż 3 miesiące.

Za czas urlopu pracownikowi przysługuje wynagrodzenie, jakie otrzymałby, gdyby w tym czasie pracował. Zmienne składniki wynagrodzenia oblicza się na podstawie przeciętnego wynagrodzenia z trzech miesięcy poprzedzających miesiąc rozpoczęcia urlopu. W razie znacznego wahania wynagrodzenia, okres ten może być przedłużony do 12 miesięcy.

Wynagrodzenie za urlop pracodawca wypłaca po urlopie lub – na wniosek pracownika – przed urlopem.

Świadczenie urlopowe

Jeśli w firmie nie ma zakładowego funduszu świadczeń socjalnych, a pracownik korzysta z urlopu wypoczynkowego w wymiarze co najmniej 14 dni kalendarzowych, wtedy przysługuje mu dodatkowo świadczenie urlopowe. W tym roku wynosi ono 620,54 zł (minus zaliczka na podatek dochodowy).

Pracodawca ma obowiązek wypłacenia świadczenia urlopowego najpóźniej w ostatnim dniu przed urlopem.

W zakładach, w których jest zakładowy fundusz socjalny, zasady przyznawania świadczeń reguluje regulamin tego funduszu. Pracownicy mają prawo zapoznać się z tym regulaminem i występować z wnioskami do komisji funduszu o przyznanie odpowiednich świadczeń.

Urlopy bezpłatne

Pracodawca może udzielić urlopu bezpłatnego na pisemny wniosek pracownika. Wiele osób wyjeżdża w tym czasie np. w celach zarobkowych za granicę lub opiekuje się ciężko chorym członkiem rodziny. Trzeba jednak pamiętać, że urlopy bezpłatne nie są wliczane do okresu pracy, od którego zależą uprawnienia pracownicze. Przy udzielaniu urlopu bezpłatnego, dłuższego niż 3 miesiące, strony mogą przewidzieć dopuszczalność odwołania pracownika z urlopu z ważnych przyczyn.

Za zgodą pracownika, wyrażoną na piśmie, pracodawca może udzielić pracownikowi urlopu bezpłatnego, w celu wykonywania pracy u innego pracodawcy przez okres ustalony w zawartym w tej sprawie porozumieniu między pracodawcami. Taki urlop bezpłatny wlicza się do okresu pracy, od którego zależą uprawnienia pracownicze u dotychczasowego pracodawcy.

(MN)

Tylko co czwarty pracodawca udziela swoim pracownikom urlopów wypoczynkowych w roku, w którym nabyli oni do tego prawo – wynika z danych Okręgowego Inspektoratu Pracy w Białymstoku.
Od trzech lat rośnie liczba pracodawców, którzy nie udzielają urlopów w terminie. Prawie co drugi pracodawca zaniża wymiar urlopów lub nie zapewnia co najmniej 14 dni kalendarzowych raz w roku. Około 15 proc. pracodawców zaniża wysokość ekwiwalentu pieniężnego za urlop, a 5 proc. – wynagrodzenia za czas urlopu.
Według Inspekcji Pracy, przyczyny tych naruszeń to najczęściej:

- brak zastępstw nieobecnych z powodu urlopu pracowników w małych zakładach pracy;
- nieznajomość przepisów o urlopach wypoczynkowych lub ich niewłaściwa interpretacja;
- celowe działania – zwłaszcza jeśli chodzi o udzielanie urlopu wypoczynkowego w wymiarze co najmniej 14 kolejnych dni kalendarzowych.

Jeśli uważasz, że pracodawca nie przestrzega Twoich praw do urlopu, skontaktuj się z prawnikami Państwowej Inspekcji Pracy. Porady i pomoc są bezpłatne. Dyskrecja zapewniona.

- Białystok, ul. Skłodowskiej 3, tel. (0-85) 742-11-46, 744-70-19;
- Ełk, ul. Mickiewicza 15, (0-87) 621-63-81;
- Łomża, ul. Nowa 2, tel. (0-86) 216-54-01;
- Olsztyn, ul. Kopernika 29, tel. (0-89) 527-70-55;
- Ostrołęka, ul. Kopernika 6, tel. 764-24-96, 764-29-63;
- Suwałki, ul. Noniewicza 10, tel. (0-87) 566-46-77, 566-65-97.

Zawód o którym marzy wiele dziewcząt

Zostać kosmetyczką

Z Aliną Topczewską, kosmetyczką oraz właścicielką Studia Wizażu i Stylizacji w Białymstoku, rozmawia Małgorzata Nietupska



– O zawodzie kosmetyczki marzy wiele dziewcząt. Jak zostać kosmetyczką?

– Moja droga do zawodu kosmetyczki była nietypowa. Skończyłam Politechnikę Białostocką. Potem prowadziłam między innymi hurtownię, byłam przedstawicielem handlowym. W pewnym momencie postanowiłam zająć się czymś bardziej kobiecym. Wybrałam zawód kosmetyczki. Skończyłam zaocznie policealną szkołę kosmetyczną w Warszawie, zdałam państwowy egzamin.

– Jakie przedmioty musi zdać kandydatka na kosmetyczkę?

– Jest ich dużo: chemia, anatomia z fizjologią, estetyka, dermatologia, higiena, kosmetologia, dietetyka, psychologia z socjologią, a nawet ratownictwo i wiedza o gospodarce.

– Aby wykonywać ten zawód, na pewno trzeba mieć określone cechy osobowości. Które, Pani zdaniem, są najważniejsze?

– To było jedno z pytań egzaminacyjnych. Kosmetyczka musi umieć się wczuć w potrzeby drugiej osoby, być miła, mieć pogodne usposobienie. Bardzo ważne są: troska o klienta, dyskrecja, schludny i zadbany wygląd, szeroko rozumiana kultura osobista. Ja, na przykład, lubię również udoskonalać ludzi.

– Kosmetyczka może szukać zatrudnienia w już istniejących zakładach kosmetycznych lub założyć własny gabinet. Czy własny salon piękności to duża inwestycja?

– Trzeba sporo zainwestować. Potrzebny jest lokal. Drogie są preparaty potrzebne do zabiegów i urządzenia, choć istnieje możliwość wzięcia ich w leasing. Jest duża konkurencja w tej branży. Dlatego trzeba sobie wypracować dobrą opinię wśród klientów, a to wymaga cierpliwości i wytrwałości. Wydaje mi się, że szansą dla początkujących mogą być gabinety kosmetyczne na osiedlach mieszkaniowych, gdzie nie ma tego typu zakładów. Kosmetyczka musi także inwestować w swoje kwalifikacje. Po szkole kosmetycznej można wykonywać tylko podstawowe usługi kosmetyczne. Aby wykonywać na przykład makijaż permanentny, trzeba dodatkowo zdobyć certyfikat.

– Jakie są plusy tej pracy?

– To twórczy zawód. Praca kosmetyczki jest ciekawa, ale i ciężka oraz odpowiedzialna. Każdy klient wymaga indywidualnego podejścia. Pewna dziewczyna powiedziała mi niedawno: „Zrobiła Pani ze mnie gwiazdę". To cieszy i daje bardzo dużą satysfakcję.

– Dziękuję za rozmowę.

PRAWO PRACY DLA KAŻDEGO

Prawnicy Okręgowego Inspektoratu Pracy w Białymstoku będą udzielali bezpłatnych porad prawnych z zakresu prawa pracy (urlopy, umowy o pracę itp.) podczas dyżurów, które odbędą się w najbliższych dniach w Augustowie, Siemiatyczach, Hajnówce i Zambrowie. Mogą z nich skorzystać zarówno pracownicy, bezrobotni, poszukujący pracy, jak i pracodawcy. Plan dyżurów:

- Augustów – 7 czerwca – w godz. 9-12 w biurze poselsko-senatorskim, godz. 12-15 w siedzibie NSZZ „Solidarność";
- Siemiatycze – 7 czerwca – w godz. 11-13 w starostwie, godz. 13-15 w siedzibie NSZZ „Solidarność";
- Zambrów – 11 czerwca – w godz. 9-11 w starostwie (pokój 129);
- Hajnówka – 12 czerwca – w godz. 9-11 w starostwie, godz. 11-13 w siedzibie OPZZ, godz. 13-15 w siedzibie NSZZ „Solidarność".

(MN)

Osoby, które chciałyby uzyskać poradę prawną z zakresu

prawa pracy

oraz przepisów o bezrobociu, mogą przesłać pytanie do naszej redakcji. Prosimy o wpisanie pytania na kuponie, który drukujemy poniżej, i przesłanie na adres „Współczesnej" (ul. Suraska 1, Białystok) z dopiskiem „Praca". Czytelnicy pragnący zachować anonimowość mogą zaznaczyć, że nie chcą publicznego ujawniania swoich danych.

PRACA

Pytanie .....

.....

.....

.....

Imię i nazwisko .....

Adres .....

„Gazeta Współczesna" ul. Suraska1, 15-950 Białystok

GAZETA współczesna i gospodarka

Brak odpowiedniej polisy podczas zagranicznych wojaży własnym samochodem może drogo kosztować

Podróż z Zieloną Kartą

Zbliża się czas letnich podróży. Wiele osób decyduje się na rodzinny wyjazd za granicę własnym samochodem. Jeżeli jednak zapomnimy o wykupieniu Zielonej Karty, nasza podróż może skończyć się na przejściu granicznym.

Zielona Karta to obowiązkowe ubezpieczenie komunikacyjne, które musi posiadać każdy kierowca wyjeżdżający do innego kraju. Ubezpieczenie to działa jak zwykłe OC, ale jest ważne wyłącznie za granicą. Jeżeli wykupimy Zieloną Kartę w kraju, nie będziemy musieli nabywać tego ubezpieczenia na każdej przekraczanej granicy.

Kierowca, który zapomni o Zielonej Karcie i uda mu się wjechać do innego państwa może wykupić polisę na miejscu, lecz zapłaci nawet kilka razy więcej niż w Polsce. Jeżeli w innym kraju policja, podczas kontroli stwierdzi brak tego ubezpieczenia, trzeba będzie zapłacić wysoką karę i wykupić Zieloną Kartę.

Przed wykupieniem tej polisy warto zastanowić się, jak długo będziemy przebywać za granicą, czy jest to wyjazd jednorazowy, czy wyjazdy będą częstsze. Wysokość stawki za Zieloną Kartę zależy od okresu, na który zostanie wykupiona, rodzaju samochodu (osobowy czy ciężarowy) oraz pojemności silnika. Najkrótszy okres ochronny polisy to 15 dni, najdłuższy wynosi rok.

Zawarcie ubezpieczenia jest potwierdzone zielonym blankietem, który jest identyczny dla wszystkich towarzystw ubezpieczeniowych. Wszystkie kraje zrzeszone w systemie Zielonej Karty używają jednego wzoru druku tej polisy.

Niektóre towarzystwa ubezpieczeniowe oferują darmową Zieloną Kartę, dołączoną do ubezpieczenia OC. Wszyscy klienci PZU, którzy zawarli umowę ubezpieczenia OC w tym towarzystwie po 1 stycznia tego roku, dostają darmową Zieloną Kartę. Można wykupić polisę na wszystkie kraje należące do systemu Zielonej Karty, lub tylko na wyjazd do Czech i Słowacji (polisa jest tańsza lecz uprawnia do podróży tylko po terenie tych państw).

Inni ubezpieczyciele oferują zniżki dla swoich klientów. W TUiR Warta SA oferowane jest ubezpieczenie OC rozszerzone o Zieloną Kartę. Towarzystwo ubezpieczeniowe Compensa SA natomiast promuje te osoby, które mają ubezpieczenie autocasco. Dla nich obowiązują bazowe stawki za Zieloną Kartę. Jeżeli nie posiadamy autocasco, trzeba zapłacić pięciokrotnie więcej. Stawka bazowa za Zieloną Kartę na 15 dni wynosi 150 zł, natomiast polisa roczna kosztuje 800 zł.

W towarzystwie ubezpieczeniowym Allianz Zieloną Kartę dastaniemy za darmo przy wykupieniu polisy komunikacyjnej OC. Dla tych kierowców, którzy wykupili OC u innego ubezpieczyciela, Allianz oferuje tę polisę, jednak jej cena jest 15 razy wyższa od stawek bazowych.

Za Zieloną Kartę na 15 dni na samochód o pojemności 1,4 l trzeba zapłacić aż 1500 zł (100 zł x 15).

Wraz z polisą każdy kierowca powinien otrzymać wzór formularza powypadkowego. Zawarte są tam najważniejsze informacje na temat ubezpieczyciela, numer polisy oraz informacje o ubezpieczonym. Na formularzu znajduje się także rysunek samochodu, na którym, w razie wypadku, można zaznaczyć uszkodzenia samochodu.

Często zdarza się tak, że osoby, które nie mają takiego formularza w przypadku kolizji ograniczają się do zapisania numerów rejestracyjnych samochodu oraz nazwiska sprawcy. Jednak to zwykle nie wystarczy do określenia towarzystwa ubezpieczeniowego, które ubezpieczyło pojazd sprawcy wypadku. Dlatego jeżeli nieznajomość języka nie stanowi bariery, warto uzyskać dokładne informacje na temat uczestnika wypadku i sporządzić opis zdarzenia.

Po wejściu Polski do Unii Europejskiej towarzystwa ubezpieczeniowe będą musiały włączyć Zieloną Kartę do OC komunikacyjnego. Potwierdzeniem zawarcia umowy ubezpieczenia rozszerzonego na zagranicę będą tablice rejestracyjne.

(MG)

Ceny i okresy ubezpieczenia Zielonej Karty

Pojemność silnika cm³	do 15 dni			3 m-ce			rok		
	PZU** USD	Warta zł	Allianz* zł	PZU USD	Warta zł	Allianz* zł	PZU USD	Warta zł	Allianz* zł
900	28	105	80	99	380	300	157	520	600
1400	54	120	100	194	450	410	275	620	700
1800	66	170	130	237	620	470	332	770	800

* – cena Zielonej Karty dla klientów nie posiadających ubezpieczenia OC w Allianz jest 15-krotnie wyższa

** – ceny polisy ważnej we wszystkich krajach systemu Zielonej Karty

Po połączeniu PBK i BPH

W styczniu na giełdę

Nowy bank, powstały po połączeniu PBK i BPH, powinien zadebiutować na giełdzie w styczniu przyszłego roku – poinformował Andrzej Podsiadło, prezes PBK na konferencji.

Po fuzji grupa Hypovereinsbanku będzie posiadała 71,28 proc. akcji nowego banku, Skarb Państwa 3,7 proc., a w obrocie giełdowym znajdzie się 25 proc. We wtorek zarządy BPH i PBK zaakceptowały parytet wymiany akcji: 2 akcje PBK za 1 akcję BPH. Połączenie banków nastąpi w drodze przejęcia PBK przez BPH, poprzez przeniesienie całego majątku PBK na BPH SA w zamian za akcje, które BPH przyzna akcjonariuszom PBK SA. Wskutek połączenia banków kapitał zakładowy BPH SA zostanie podwyższony o kwotę 73,34 mln zł, do 143,6 mln zł, w drodze emisji 14.668.757 akcji. **(PAP)**

Program wspierania mikroprzedsiębiorczości
Polsko-Amerykańskiego Funduszu Przedsiębiorczości

masz bardzo małą firmę?

Zbliża się sezon turystyczny na Suwalszczyźnie.
Pieniądze z Funduszu Mikro
to szansa na zwiększenie obrotów,
także w firmach działających tylko sezonowo:
punkty handlowe, mała gastronomia,
pokoje do wynajęcia, wypożyczalnie sprzętu sportowego

D1039121

O warunki współpracy pytaj w naszym przedstawicielstwie lokalnym:

Białystok
ul. Zwycięstwa 8A
☎ (0-85) 652 61 40

www.funduszmikro.com.pl

FUNDUSZ MIKRO

SPÓŁKA AKCYJNA PZU ROK ZAŁ. 1803

POWSZECHNY ZAKŁAD UBEZPIECZEŃ S.A.
oferuje
Ubezpieczenia Turystyczne

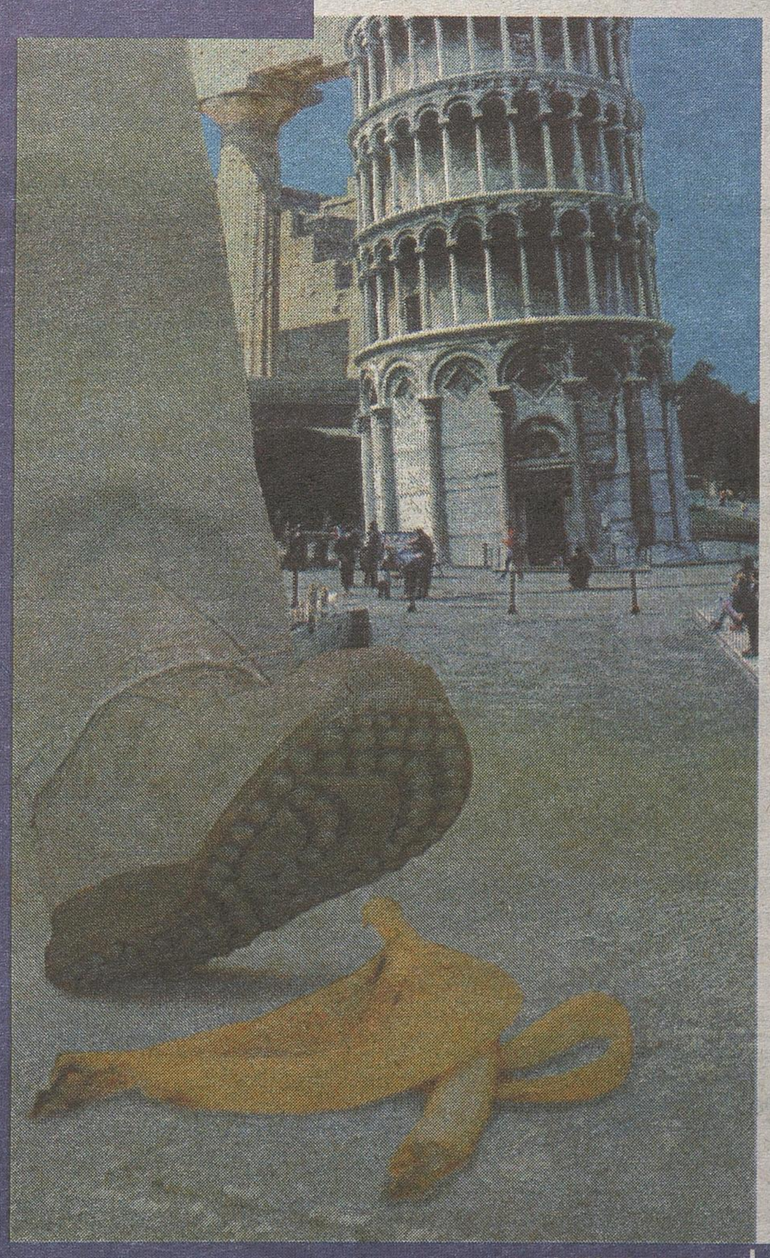

ASSISTANCE TOURIST
- obejmuje ubezpieczenie kosztów leczenia za granicą i najszerszy na rynku zestaw usług assistance m.in.: transport dla ubezpieczonego i jego bliskich, pomoc prawną oraz pomoc w razie kradzieży, opiekę nad dziećmi chorego, pokrycie kaucji, wizytę bliskiej osoby.

WOJAŻER
- w ramach jednej umowy może zawierać od 4 do 6 ubezpieczeń w tym ubezpieczenia: kosztów leczenia za granicą i assistance, następstw nieszczęśliwych wypadków, bagażu podróżnego, kosztów odwołania podróży zagranicznej lub wcześniejszego z niej powrotu oraz odpowiedzialności cywilnej

MKLiNW
- obejmuje koszty leczenia za granicą i następstw nieszczęśliwych wypadków. Oferowane jest turystom i osobom wyjeżdżającym za granicę na dłużej, np. w związku z pracą

www.pzu.pl

Szczegółowych informacji udzielają specjaliści w placówkach PZU SA

Ubezpieczemy miliony Polaków

Został skrócony okres ochronny w przypadku przedterminowego wykupu

Obligacje bardziej płynne

Od początku czerwca został skrócony okres ochronny obligacji detalicznych w przypadku przedterminowego ich wykupu. Zmiany w konstrukcji tych papierów wartościowych spowodują, że nowa emisja obligacji będzie bardziej atrakcyjna od poprzednich.

– Wiadomo, że nabywcy obligacji kupują je po to, aby osiągnąć godziwy zysk – stwierdził Arkadiusz Kamiński, dyrektor Departamentu Długu Publicznego w Ministerstwie Finansów. Zdarzają się jednak sytuacje, że inwestycję trzeba zakończyć wcześniej. Wprowadzone zmiany to ukłon w kierunku tych osób.

Darowany dodatkowy czas

Został skrócony okres ochronny obligacji w opcji przedterminowego wykupu. Dotychczas z możliwości odsprzedania tych papierów wartościowych Skarbowi Państwa przed terminem wykupu można było skorzystać najwcześniej trzy miesiące po zakupie obligacji oraz nie później niż dwa miesiące przed terminem wykupu. W wyniku modyfikacji konstrukcji „dwulatek" – DOS oraz „czterolatek" – COI każdą z tych obligacji można odsprzedać Skarbowi Państwa po miesiącu od dnia ich nabycia i na miesiąc przed terminem wykupu.

W każdym przypadku wcześniejsze kończenie terminowej inwestycji powoduje zmniejszenie zysków. Biorąc pod uwagę lokaty bankowe zazwyczaj nie ma znaczenia fakt, czy zerwanie lokaty następuje w kilka dni po jej rozpoczęciu, czy też np. tydzień przed zakończeniem. Inaczej jest natomiast w przypadku obligacji oszczędnościowych. Tutaj oprocentowanie naliczane jest do dnia przelewu pieniędzy na konto inwestora. Tak więc istotny jest każdy dzień oszczędzania – a nie tak jak w przypadku lokat, gdzie liczy się okres ich utrzymania.

W nowej emisji krótszy będzie także czas oczekiwania na pieniądze po złożeniu dyspozycji przedterminowego wykupu. Poprzednio trzeba było czekać 14 dni, a obecnie najwyżej 10.

Nowe emisje

W tym miesiącu do sprzedaży trafiły dwie nowe emisje obligacji – dwuletnich o stałym oprocentowaniu DOS0603 i czteroletnich o oprocentowaniu indeksowanym COI0605. Można je nabywać w terminie do 29 czerwca.

Jeden papier kosztuje 100 zł. Wartość nominalna emisji „czterolatek" to 150 mln zł, a „dwulatek" – 500 mln zł.

Oprocentowanie obligacji DOS0603 wyniesie 15 proc. w skali roku. Tak więc inwestor za każdy papier otrzyma za dwa lata 132,25 zł. Oprocentowanie zaś COI0605 w pierwszym roku wyniesie 15,5 proc. (suma marży 8,9 proc. oraz obecnej inflacji 6,6 proc.). W kolejnych latach oprocentowanie ustalane będzie na podstawie przyszłej inflacji, do której będzie dodawana marża w wysokości 6 proc.

(d)

Porównanie rentowności lokat bankowych i obligacji skarbowych

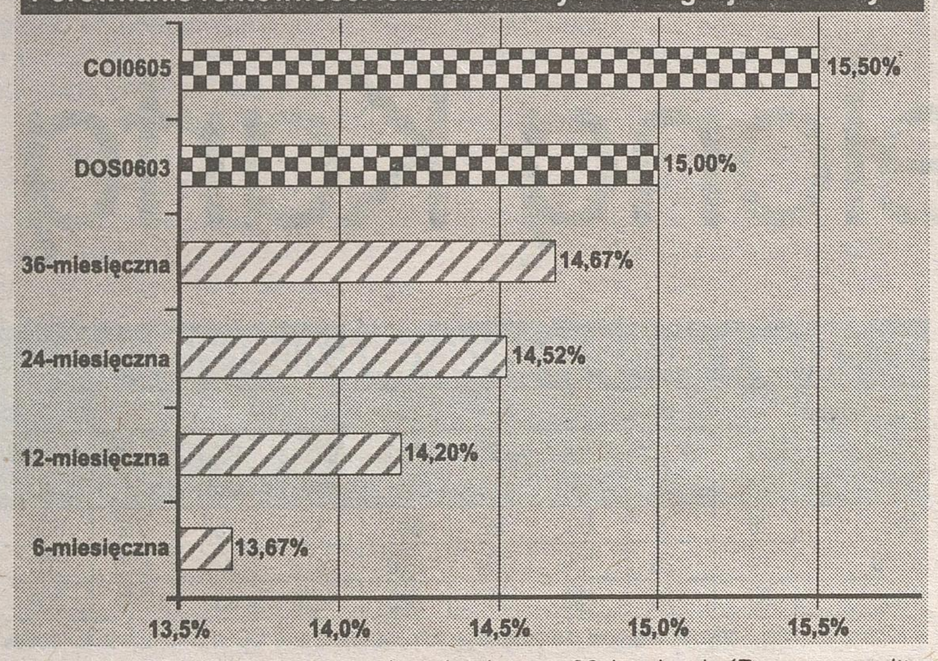

opr. graf. P. Szachowicz

Rentowność lokat terminowych – średnio w 20 bankach (Rzeczpospolita, 29.05.2001 r.)

Najlepsze CDM

CDM Pekao SA miał największy, bo 40,1-proc., udział w obrotach Centralnej Tabeli Ofert w maju. Wyprzedził on DM Banku Handlowego (19,9 proc.) i DM BIG-BG (19,7 proc.) – poinformowała CeTO SA we wtorek.

W zestawieniu pokazującym udział domów maklerskich w liczbie transakcji na CTO w maju najlepiej wypadł DM PBK SA (z udziałem w wysokości 25,8 proc.). Kolejne miejsca przypadły: CDM Pekao (16 proc.) oraz DM WBK (12,2 proc.).

Łączna wartość obrotów na CTO w maju wzrosła do 63,6 mln zł w porównaniu z 6,1 mln zł obrotów w kwietniu. Zawarto ogółem 380 transakcji.

(PAP)

Tańsze pożyczki dla przedsiębiorczych

Na dobry początek

Właściciele małych firm rodzinnych zatrudniających do 10 osób mogą skorzystać z najnowszej oferty Funduszu Mikro, przygotowanej specjalnie dla regionu Podlasia. Na ten cel przeznaczono milion złotych.

W maju ruszył specjalny program Funduszu Mikro, opracowany dla wybranych regionów Polski. Oprócz Podlasia jest on realizowany tylko w Łodzi i Katowicach.

– Naszym celem jest przede wszystkim wsparcie miejscowych firm i jednocześnie nauczenie przedsiębiorców, że w grupie mogą zdziałać znacznie więcej – mówi Tymon Tkaczuk-Chadzijoannidis, kierownik biura Funduszu Mikro.

Każdy mieszkaniec regionu, który prowadzi działalność gospodarczą może złożyć wniosek o kredyt w wysokości do 4 tys. zł, udzielany na okres nie dłuższy niż 12 miesięcy. Kredyt jest tańszy od produktów komercyjnych, jakie oferują banki, bo oprocentowany na 15 proc. w skali roku. Okres od złożenia wniosku do wypłaty pieniędzy trwa nie dłużej niż siedem dni.

– Nie żądamy biznesplanu, chcemy tylko, aby wnioskodawca wiedział, na co chce przeznaczyć pieniądze z kredytu oraz jakie korzyści firmie przyniesie inwestycja – stwierdził Janusz Kawałko, kierownik przedstawicielstwa Funduszu Mikro w Białymstoku.

Aby otrzymać kredyt, trzeba też znaleźć poręczycieli. Jednak w Funduszu Mikro jest to nieco uproszczone. Trzy osoby biorące kredyt, każda po 4 tys. zł, mogą sobie nawzajem kredyty poręczyć.

JBB

NOTOWANIA Z KANTORÓW - 5.06.2001 r. (za 100)

KANTOR	DOLAR		MARKA		FRANK Belg.		FRANK Fr.		Euro	
	kupno	sprzed.	kupno	sprzed.	kupno	sprzed.	kupno	sprzed.	kupno	sprzed.
„LEGIONOWA" Białystok	394,5	400,0	170,0	175,0	8,1	8,4	50,7	53,0	–	–
Ełk ul. Wojska Polskiego	391,0	400,0	170,0	173,0	8,1	8,4	51,0	55,0	–	–
„NUMER 1" Łomża	395,0	398,0	171,0	173,0	8,2	8,4	50,0	52,0	–	–
„NON STOP" Suwałki	394,0	401,0	170,0	174,0	8,0	8,5	50,0	53,0	–	–
Ostrołęka ul. Starosty Kosa	394,0	403,0	170,0	174,0	8,2	8,6	50,0	53,0	–	–
Kurs NBP	393,46	401,4	171,29	174,75	8,3	8,47	51,07	52,11	335,01	341,77

OPROCENTOWANIE KREDYTÓW GOSPODARCZYCH

Nazwa Banku	3	6	12	24	36	przeterminowane
BIG Bank Gdański	od 21,9 + marża		lub WIBOR + marża			2 x stopa bazowa
BGŻ	od 21,5		od 22,5			1,5 stopy umownej
Bank Handlowy	18,5 + marża		lub WIBOR + marża			odsetki ustawowe
BOŚ	od 20,7	od 21,2		od 22,2		46,0
BPH	WIBOR + marża					1,5 x ustawowe
BRE Bank	WIBOR + marża					WIBOR + marża powiększone o 50 proc.
BS Białystok	od 20,3	21,9	22,9	23,2	23,2	39,0
Bank Śląski	WIBOR + marża					odsetki ustawowe
Bank Wschodni	od 18,5					35,0
Bank Zachodni	WIBOR + marża					ustawowe
BUG SA	od 21,5	od 22,0	od 22,5	od 23,0	od 23,5	40,0
Invest-Bank	od 23,0 od 19,8 (w rachunku bieżącym)					1,5 stopy kredytowej
Kredyt Bank	WIBOR+marża					1,5 x odsetki ustawowe
Pekao SA	od 22,5+marża lub WIBOR+marża					1,5 x odsetki ustaw.
PKO BP obrotowy	WIBOR+od 0,5% m.			WIBOR+m. od 0,8%		39,0
PKO BP inwestycyjny	WIBOR+m. od 0,8%			WIBOR+m. od 1,3%		
PBK	WIBOR + marża					36,0
Polski Kredyt Bank	22,0		22,5			38,0
Warmińsko-Mazurski Bank Regionalny	od 22,0		od 22,5			39,0
Raiffeisen Bank	WIBOR + marża					odsetki podstawowe

Oprocentowanie lokat walutowych

Nazwa Banku		a vista	3	6	12	24	Minim. wkład
BIG Bank Gdański	USD	2,5	3,1	3,3	3,5	3,7	300 USD
	DEM	2,0	3,1	3,3	3,5	3,7	
BGŻ	USD	2,3	3,15	3,2	3,3	3,4	250 USD
	DEM	2,55	3,0	3,2	3,5	3,5	
Bank Handlowy	USD	–	2,6	2,05	2,1	–	2,5 tys. USD
	DEM	–	2,1	2,3	2,36	–	
BOŚ	USD	3,0	3,75	3,8	3,85	3,9	500 USD
	DEM	3,05	3,65	3,65	3,65	3,3	
BPH	USD	–	3,15	3,25	3,35	3,2	500 USD
	DEM	–	2,45	2,6	2,75	2,7	
Bank Śląski	USD	3,0	3,3	3,5	3,8	–	100 USD
	DEM	2,8	3,0	3,0	2,75	2,25	
Bank Zachodni	USD	–	3,8	3,85	3,9	3,95	100 USD
	DEM	–	3,1	3,25	3,25	3,35	
BRE Bank	USD	–	2,58	2,72	3,18	–	5 tys. USD
	DEM	–	3,11	3,17	3,39	–	
Kredyt Bank	USD	2,2	3,4	3,3	3,4	3,5	100 USD
	DEM	2,0	2,8	3,0	3,1	3,2	150 DEM
Pekao SA	USD	1,3	2,6	2,75	2,95	3,05	250 USD
	DEM	1,8	2,4	2,5	2,65	2,75	450 DEM
PKO BP	USD	2,57	4,25	4,2	4,1	2,3	100 USD
	DEM	2,25	3,55	3,5	3,4	2,0	
PBK	USD	2,1	3,0	3,05	3,1	–	100 USD
	DEM	1,6	2,5	2,55	2,65	–	
Polski Kredyt Bank	USD	3,0	4,0	3,9	3,8	–	100 USD
	DEM	2,8	3,5	3,6	3,8	–	

OPROCENTOWANIE LOKAT ZŁOTOWYCH

Nazwa Banku	a vista	ROR	1	3	6	9	12	24	36	Minim. wkład
BIG Bank Gdański	5,0	7,0	12,25	12,75	13,0	13,25	13,05	–	–	200 zł
BGŻ	7,0	8,5	12,3-13,4	12,5-13,7	12,75-14,0	13,0-14,25	13,25-14,6	–	–	50 zł
Bank Handlowy	6,0	–	13,7	13,4	13,0	12,1	11,6	–	–	do 50 tys. zł
BOŚ	6,0	8,7	13,55	13,75	14,1	14,3	14,5	14,8	14,85	200 zł
BPH	–	6,2-7,2	12,2	13,0	13,2	–	13,4	13,0	13,0	500 zł
BRE Bank	–	–	15,4	15,0	14,5	14,0	13,4	–	–	10 tys. zł
Bank Spółdzielczy Białystok	7,0	8,0	11,8-14,0	12,2-14,4	12,3-14,5	12,5-14,7	12,8-15,0	13,1-15,3	13,4-15,6	100 zł
Bank Śląski	–	8,0	13,75	14,5	14,5	–	14,5	–	–	5 tys. zł
Bank Wschodni	7,0	10,0	13,5	14,0	14,3	14,4	14,5	14,8	15,0	100 zł
Bank Zachodni	–	6,0	–	13,0	13,0	–	14,0	14,5	16,0	200 zł
BUG SA	8,0	10,0	13,75	14,5	14,75	–	15,0	15,1	15,2	100 zł
Invest-Bank	3,0-6,0	10,0-11,0	13,9	13,9	14,3-14,6	–	14,5-14,8	14,05-14,45	14,3-14,7	200 zł
Kredyt Bank	3,5	6,5	13,0	13,2	13,5	13,8	14,0	14,5	15,0	200 zł
PKO BP	6,2	6,2-12,0	12,2-14,2	12,0-14,0	11,7-13,7	–	12,9-14,9	13,3-15,3	13,6-15,6	100 zł
Pekao SA	2,0	6,0	12,1	12,4	12,6	–	13,0	13,1	13,2	500 zł
PBK	2,5	6,0	11,3	12,2	12,1	–	13,1	13,3	13,3	500 zł
Polski Kredyt Bank	8,0	10,0	14,5	14,65	14,5	–	14,0	–	–	200 zł
Warmińsko-Mazurski Bank Regionalny	7,0	8,5	12,7	13,1	13,5	13,7	13,8	13,9	–	100 zł
Raiffeisen Bank	–	8,10	15,2	14,2	13,6	–	–	–	–	30 tys. zł

pit

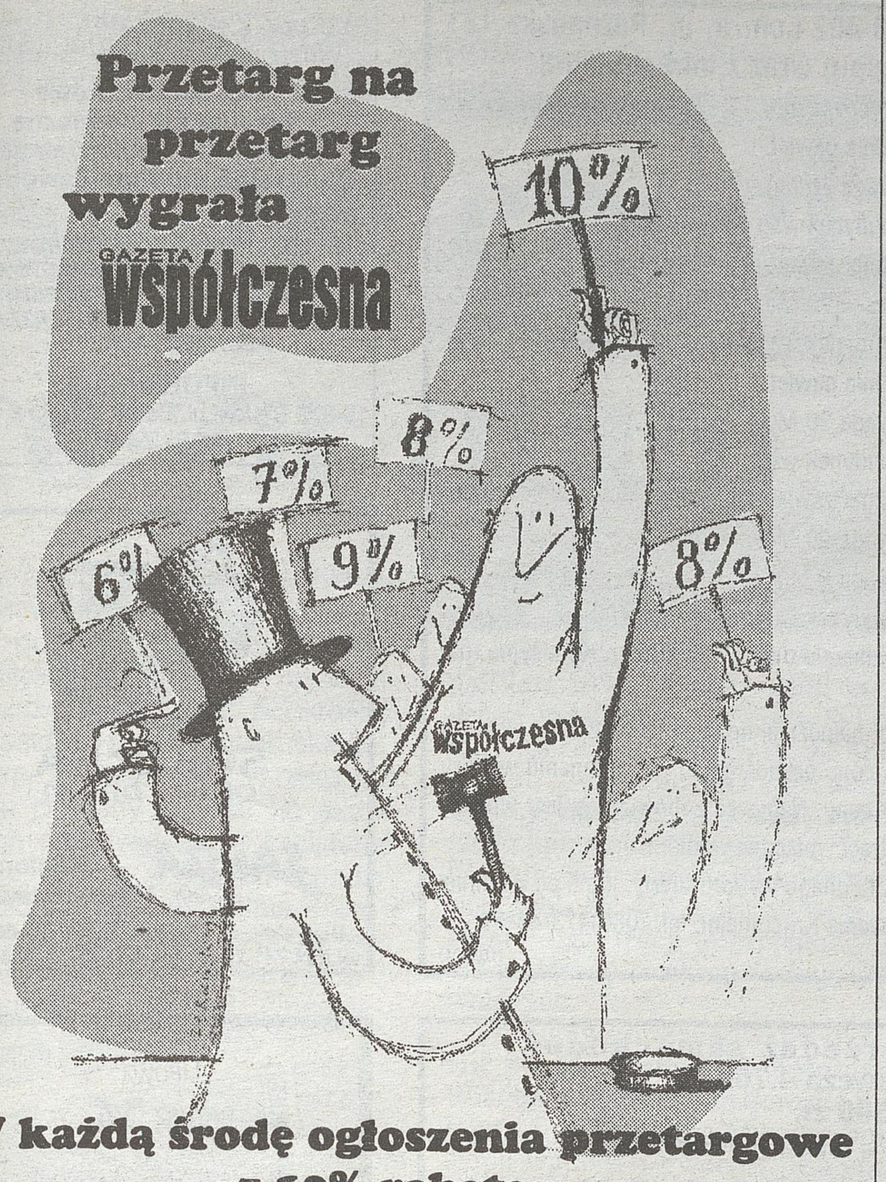

W każdą środę ogłoszenia przetargowe z 10% rabatem

Jeśli chcesz, aby Twoje ogłoszenie ukazało się w środę, przyślij (lub przynieś) je do nas we wtorek do godz. 10.00.

Białystok, ul. Suraska 1/17, tel./fax (085) 748-74-30
Łomża, al. Legionów 7, tel./fax (086) 216-56-97
Suwałki, ul. Kościuszki 32, tel./fax (087) 566-57-26

ZARZĄD MIEJSKI W ŁAPACH 18-100 Łapy, ul. Sikorskiego 24
ogłasza przetarg nieograniczony

na wykonanie modernizacji ulicy Marii Konopnickiej (odcinek ulicy o długości 140 m) od skrzyżowania z ul. 11 Listopada do skrzyżowania z ul. Żwirki i Wigury.

Pożądany termin realizacji zamówienia publicznego upływa dnia: 20 sierpnia 2001 r.

Formularz zawierający specyfikację istotnych warunków zamówienia można odebrać w Urzędzie Miejskim w Łapach w Referacie Budownictwa Gospodarki Komunalnej i Inwestycji, pokój nr 8.

Zamkniętą kopertę zawierającą ofertę i oznaczoną napisem „Oferta - Wykonanie modernizacji ulicy Marii Konopnickiej w Łapach" należy złożyć w jw. w terminie do dnia 2.07.2001 r. do godz. 13.00.

Pracownikiem upoważnionym do kontaktów z oferentami jest: Stanisław Bartold, Urząd Miejski w Łapach, tel. 715-22-51.

Otwarcie ofert nastąpi w siedzibie zamawiającego dnia 2.07.2001 r. o godz. 13.30.

Postępowanie prowadzone będzie z zastosowaniem preferencji krajowych.

W przetargu może wziąć udział wykonawca spełniający następujące warunki:

1. jest uprawniony do występowania w obrocie prawnym, zgodnie z wymogami ustawy;
2. posiada uprawnienia niezbędne do wykonywania przedmiotowych robót;
3. posiada niezbędną wiedzę i doświadczenie, potencjał ekonomiczny i techniczny oraz pracowników zdolnych do wykonywania zamówienia;
4. znajduje się w sytuacji finansowej zapewniającej wykonanie zamówienia;
5. nie podlega wykluczeniu z postępowania na podst. art. 19 ustawy z dnia 10.06.1994 r. o zamówieniach publicznych;
6. nie pozostaje w stosunku dominacji lub zależności w rozumieniu ustawy z dnia 22 marca 1991 r. Prawo o publicznym obrocie papierami wartościowymi i funduszach powierniczych (Dz. U. Nr 58, poz. 239, z 1994 r.);
7. udzieli gwarancji na wykonanie roboty na okres 3 lat.

(1039138)

WYNIKI PRZETARGÓW

Wyniki wybranych przetargów rozstrzygniętych w ostatnim czasie w naszym regionie.

▌W przetargu ogłoszonym przez Wojewódzki Szpital Specjalistyczny im. K. Dłuskiego w Białymstoku, na dostawę cytostatyków (vinorelbine, filgastrin). Złożono trzy oferty. Cena najtańszej oferty wyniosła ceny jednostkowe, najdroższej – ceny jednostkowe. Wybrano ofertę firmy: Pharmag S.A. Gdańsk. Cena oferty: pozycja 1 – 577,85 zł i 120,78 zł; pozycja 2 – 365,79 zł i 585,22 zł.

▌W przetargu ogłoszonym przez Wojewódzki Szpital Specjalistyczny im. K. Dłuskiego w Białymstoku, na dostawę leku zeffix. Złożono cztery oferty. Cena najtańszej oferty wyniosła 290,00 zł/opakowanie, najdroższej – 323,63 zł/opakowanie. Wybrano ofertę firmy: „Glaxo Wellcome" S.A. Warszawa.

Cena oferty – 290,00 zł.

▌W przetargu ogłoszonym przez Specjalny Ośrodek Szkolno-Wychowawczy dla Dzieci Niesłyszących w Olsztynie, na remont i modernizację kuchni, wybrano ofertę firmy: Przedsiębiorstwo Budownictwa Ogólnego „Budoprzem" sp. z o.o. Olsztyn. Cena oferty – 132.420,56 zł. Złożono trzy oferty. Cena najtańszej oferty wyniosła 132.420,56 zł, najdroższej – 132.806,85 zł.

▌W przetargu ogłoszonym przez Warmińsko-Mazurski Urząd Wojewódzki w Olsztynie, na opracowanie koncepcji wielobranżowej i projektu budowlanego budowy drogowego przejścia granicznego w Grzechotkach, wybrano ofertę firmy: Biuro Projektów „BPBW" sp. z o.o. Olsztyn. Cena oferty – 895.929,00 zł. Złożono sześć ofert. Cena najtańszej oferty wyniosła 1.070.236,00 zł, najdroższej – 3.026.376,00 zł.

▌W przetargu ogłoszonym przez Urząd Miasta Ełk, na budowę wodociągu z żeliwa sferoidalnego dn 300 długości 760 m na os. Kajki w Ełku, wybrano ofertę Przedsiębiorstwo Instalacyjne „PRIM" S.A. Ełk. Cena oferty – 335.626,00 zł. Złożono cztery oferty. Cena najtańszej oferty wyniosła 334.830,00 zł, najdroższej – 400.000,00 zł.

▌W przetargu ogłoszonym przez Urząd Gminy Jaświły, na wykonanie rozbudowy istniejącego budynku Szkoły Podstawowej w Jaświłach, wybrano ofertę firmy: JANBUD Przedsiębiorstwo Usługowo-Budowlane sp. z o.o. Białystok. Cena oferty – 490.795,59 zł. Złożono dwie oferty. Cena najtańszej oferty wyniosła 505.153,16 zł, najdroższej – 525.151,28 zł.

▌W przetargu ogłoszonym przez Wojewódzki Szpital Specjalistyczny im. K. Dłuskiego w Białymstoku, na dostawę sprzętu do hemodializ pakiet 4.1, wybrano ofertę Compol Nefro SA Poznań. Cena oferty – pozycja 1 – 118,50 zł; pozycja 2 – 134,50 zł; pozycja 3 – 72,80 zł; pozycja 4 – 92,90 zł; pozycja 5 – 107,50 zł. Złożono dwie oferty. Cena najtańszej oferty wyniosła: pozycja 1 – 118,50 zł; pozycja 2 – 134,50 zł; pozycja 3 – 72,80 zł; pozycja 4 – 92,90 zł; pozycja 5 – 107,50 zł; najdroższej – pozycja 1 – 127,50 zł; pozycja 2 – 139,90 zł; pozycja 3 – 79,80 zł; pozycja 4 – 101,60 zł; pozycja 5 – 115,80 zł.

▌W przetargu ogłoszonym przez Zakład Ubezpieczeń Społecznych Oddział w Białymstoku, na wyłonienie Generalnego Wykonawcy zadania inwestycyjnego pod nazwą „Rozbudowa siedziby Oddziału Zakładu Ubezpieczeń Społecznych w Białymstoku", wybrano ofertę Warbud S.A. Warszawa. Cena oferty – 17.438.349,74 zł. Złożono siedem ofert. Cena najtańszej oferty wyniosła 19.913.342,92 zł, najdroższej – 22.771.426,65 zł.

JBB

ZARZĄD GMINY EŁK
ogłasza przetarg ustny nieograniczony

na sprzedaż nieruchomości położonych w atrakcyjnym mazurskim krajobrazie, bliskim sąsiedztwie jeziora i lasów i dogodnym dojeździe (szosa asfaltowa). Są to działki przeznaczone pod budownictwo mieszkaniowe, letniskowe oraz usługi turystyczne położone w miejscowościach:

Obręb STRADUNY - nieruchomości przeznaczone pod indywidualne budownictwo mieszkaniowe
- dz. nr 580/8 o powierzchni 0,1061 ha, cena wywoławcza 18.249 zł, wadium 2.000 zł,
- dz. nr 580/7 o powierzchni 0,1061 ha, cena wywoławcza 18.249 zł, wadium 2.000 zł,
- dz. nr 580/6 o powierzchni 0,1060 ha, cena wywoławcza 18.232 zł, wadium 2.000 zł,
- dz. nr 580/29 o powierzchni 0,1037 ha, cena wywoławcza 15.555 zł, wadium 2.000 zł,
- dz. nr 580/28 o powierzchni 0,1039 ha, cena wywoławcza 15.585 zł, wadium 2.000 zł,
- dz. nr 580/27 o powierzchni 0,1042 ha, cena wywoławcza 15.630 zł, wadium 2.000 zł,
- dz. nr 580/25 o powierzchni 0,1045 ha, cena wywoławcza 15.675 zł, wadium 2.000 zł,
- dz. nr 580/52 o powierzchni 0,0822 ha, cena wywoławcza 12.330 zł, wadium 2.000 zł,
- dz. nr 580/51 o powierzchni 0,1122 ha, cena wywoławcza 16.830 zł, wadium 2.000 zł,
- dz. nr 580/50 o powierzchni 0,1129 ha, cena wywoławcza 16.935 zł, wadium 2.000 zł,
- dz. nr 580/49 o powierzchni 0,1098 ha, cena wywoławcza 16.470 zł, wadium 2.000 zł.

Obręb STRADUNY - nieruchomości przeznaczone pod budownictwo letniskowe,
- dz. nr 580/76 o powierzchni 0,0495 ha, cena wywoławcza 10.539 zł, wadium 2.000 zł,
- dz. nr 580/75 o powierzchni 0,0498 ha, cena wywoławcza 10.657 zł, wadium 2.000 zł,
- dz. nr 580/74 o powierzchni 0,0499 ha, cena wywoławcza 10.679 zł, wadium 2.000 zł,
- dz. nr 580/73 o powierzchni 0,0501 ha, cena wywoławcza 10.721 zł, wadium 2.000 zł,
- dz. nr 580/72 o powierzchni 0,0515 ha, cena wywoławcza 11.021 zł, wadium 2.000 zł,
- dz. nr 580/59 o powierzchni 0,0528 ha, cena wywoławcza 9.874 zł, wadium 1.800 zł.

Obręb SZELIGI-BUCZKI - nieruchomość przeznaczona pod usługi turystyczne położone bezpośrednio przy szosie Ełk - Augustów,
- dz. nr 4/3 o powierzchni 1,71 ha, cena wywoławcza 188.100 zł, wadium 2.000 zł.

Przetarg odbędzie się w dniu 21 czerwca 2001 roku o godzinie 10.00 w lokalu Urzędu Gminy Ełk, ul. Armii Krajowej 3. W przetargu mogą uczestniczyć osoby fizyczne i prawne, które wniosą wadium w wymaganej kwocie w terminie do dnia 18 czerwca 2001 roku na konto Urzędu Gminy Ełk PBK O/Ełk 11101558-411550000132.

Wpłacenie jednego wadium w wymaganej kwocie uprawnia do uczestnictwa w przetargu na wszystkie nieruchomości. UWAGA! Wadium ulega przepadkowi, jeżeli uczestnik, który wygrał przetarg: - uchyli się od zawarcia umowy kupna-sprzedaży w wyznaczonym dniu i godzinie bez usprawiedliwienia dostarczonego w ciągu trzech dni, - w przypadku wygrania przetargu na kilka nieruchomości i przystąpienia do kupna na część wygranych nieruchomości. Do ceny osiągniętej w przetargu zostaną doliczone koszty szacunku, wyrysu oraz ewentualnego okazania granic. Nabywca pokrywa koszty sporządzenia umowy notarialnej w wysokości ustalonej przez notariusza.

Zastrzega się prawo odwołania lub unieważnienia przetargu bez podania przyczyny. Szczegółowe informacje na temat przedmiotu przetargu można uzyskać w pokoju nr 5 w tutejszym Urzędzie Gminy, telefon 610-38-84.

(1039054)

OGŁOSZENIE O PRZETARGU NIEOGRANICZONYM

1. Zarząd Gminy, 18-112 Poświętne, województwo podlaskie, tel. 650-13-14, fax 650-11-83 ogłasza przetarg nieograniczony na świadczenie usług w zakresie dowozu dzieci do szkół na terenie gminy Poświętne w roku szkolnym 2001/2002.
2. Termin realizacji zamówienia - 3.09.2001 r. - 21.06.2002 r.
3. W przetargu mogą wziąć udział oferenci spełniający warunki wynikające z art. 22 ust. 2 ustawy o zamówieniach publicznych oraz niewykluczeni z postępowania na podstawie art. 19 wyżej wymienionej ustawy, a także spełniający warunki dodatkowe:
   - posiadają minimum 2 autobusy,
   - posiadają zezwolenie na przewóz osób na terenie całego kraju.
4. Postępowanie prowadzone jest z zastosowaniem preferencji krajowych.
5. Postępowanie nie zostało poprzedzone kwalifikacją wstępną.
6. Specyfikację istotnych warunków zamówienia można uzyskać w Urzędzie Gminy w Poświętnem /pokój nr 4/ lub za zaliczeniem pocztowym. Cena SIWZ wynosi 10 zł.
7. Oferty należy składać w Urzędzie Gminy w Poświętnem, pokój nr 4 do dnia 22 czerwca 2001 roku do godz. 9.00 w zamkniętej kopercie oznaczonej napisem „Oferta na przewóz dzieci".
8. Otwarcie ofert nastąpi w dniu 22 czerwca 2001 roku o godz. 9.15 w Urzędzie Gminy w Poświętnem, pokój nr 2.
9. Przy wyborze oferty zamawiający będzie kierował się następującymi kryteriami:
   - cena - 100%.
10. Pracownikiem uprawnionym do kontaktowania się z oferentami jest inspektor Alfred Dobrzyński, pokój nr 4 w Urzędzie Gminy w Poświętnem, tel. 650-11-69, fax 650-11-83 w godz. 8-14.

(1039023)

Izba Rzemieślnicza i Przedsiębiorczości w Białymstoku ogłasza przetarg pisemny nieograniczony

na wykonanie elewacji z ociepleniem metodą „lekką mokrą" budynku biurowego.

Oferty w zamkniętych kopertach z hasłem „elewacja" należy składać w siedzibie Izby w Białymstoku, ul. Warszawska 6, pokój 22 do dnia 11.06.2001 r. do godz. 9.30.

Szczegółowe informacje na temat zamówienia udzielane są w pokoju 24 Izby, tel. 743-61-41 lub 743-54-03.

(1039171)

Komunikat Zarządu Gminy Szypliszki

Stosownie do art. 35 ust. 1 ustawy z dnia 21 sierpnia 1997 r. o gospodarce nieruchomościami (Dz. U. z 2000 r. nr 46, poz. 543) **podaje się do publicznej wiadomości,** iż w siedzibie Urzędu Gminy w Szypliszkach przy ulicy Suwalskiej nr 21, w dniach od 1 czerwca 2001 r. do 21 czerwca 2001 r. wywieszono na tablicy ogłoszeń wykaz nieruchomości gruntowych przeznaczonych do sprzedaży. Przedmiotem wykazu są nieruchomości stanowiące własność gminy Szypliszki położone w miejscowościach:

1. Słobódka gminy Szypliszki, oznaczona numerem działki 15/24 o powierzchni 718 metrów kwadratowych, niezabudowana.
2. Przejma Wysoka gminy Szypliszki, oznaczona numerami działek: 186/6, 91/4, 93/2 i 185/2 o powierzchni łącznej 8,6190 ha, zabudowana budynkiem mieszkalnym, KW nr 47249.

Bliższe informacje pod nr. tel. (0-87)568-10-84.

(202985)

WYBRANE OFERTY PRZETARGOWE

Co tydzień w Biuletynie Zamówień Publicznych drukowanych jest kilkaset ofert przetargowych. Oto kilka z nich dotyczących naszego regionu:

▌Zarząd Miasta Grajewa ogłasza przetarg nieograniczony na budowę kanalizacji deszczowej oraz nawierzchni jezdni w części ulic: Bocznej i Sadowej w Grajewie. Termin realizacji – 60 dni od podpisania umowy. Wadium – 10.000 zł. Specyfikację istotnych warunków zamówienia (cena – 10 zł) można odebrać w siedzibie zamawiającego lub za zaliczeniem pocztowym. Oferty należy składać w siedzibie zamawiającego. Termin składania ofert upływa 27.06.2001 r. o godz. 11.45. Otwarcie ofert nastąpi 27.06.2001 r. o godz. 12 w siedzibie zamawiającego. Postępowanie będzie prowadzone z zastosowaniem preferencji krajowych. Postępowanie nie zostało poprzedzone wstępną kwalifikacją.

▌Zarząd Miasta Grajewa ogłasza przetarg nieograniczony na wykonanie brakującej kanalizacji deszczowej oraz nawierzchni jezdni z mieszanek mineralno-bitumicznych w ul. Wąskiej w Grajewie. Miejsce realizacji zamówienia: Grajewo, os. Szkolne. Termin realizacji: 60 dni od daty podpisania umowy.

Wadium – 8000 zł. Specyfikację istotnych warunków zamówienia (cena – 10 zł) można odebrać w siedzibie zamawiającego lub za zaliczeniem pocztowym. Oferty należy składać w siedzibie zamawiającego. Termin składania ofert upływa 26.06.2001 r. o godz. 10.45. Otwarcie ofert nastąpi 26.06.2001 r. o godz. 11 w siedzibie zamawiającego. Postępowanie będzie prowadzone z zastosowaniem preferencji krajowych. Postępowanie nie zostało poprzedzone wstępną kwalifikacją.

▌Podlaski Zarząd Dróg Wojewódzkich Białystok ogłasza przetarg nieograniczony na przebudowę drogi wojewódzkiej Nr 658 od drogi wojewódzkiej Nr 640 Kudelicze – Pawłowicze – Grabarka – Kajanka, odcinek od km 2+007 do km 3+021,5. Zakres robót obejmuje: poszerzenie jezdni – 1568 mkw., ulepszenie nawierzchni brukowo-betonowo-asfaltowej – 1175 m.b./6977 mkw., ulepszenie pobocza betonem i asfaltem – 291 mkw., budowę przepustów średnicy 80 mm – 23 m.b., ustawienie krawężnika – 214 m.b., ułożenie nawierzchni chodnika – 375 mkw., z płyt 50x50 i zjazdów z kostki betonowej „8" – 40 mkw.

Termin realizacji – do 31.08.2001 r. Wadium – 18.000 zł. Specyfikację istotnych warunków zamówienia (cena – 15 zł) można odebrać w siedzibie zamawiającego lub za zaliczeniem pocztowym. Oferty należy składać w siedzibie zamawiającego. Termin składania ofert upływa 27.06.2001 r. o godz. 9.30. Otwarcie ofert nastąpi 27.06.2001 r. o godz. 10 w siedzibie zamawiającego. Postępowanie będzie prowadzone z zastosowaniem preferencji krajowych. Postępowanie nie zostało poprzedzone wstępną kwalifikacją.

▌Szpital Ogólny Wysokie Mazowieckie ogłasza przetarg nieograniczony na dostawę artykułów mięsnych i wędlin. Termin realizacji – 12 miesięcy. Wadium – 5742,60 zł. Specyfikację istotnych warunków zamówienia (cena – 15 zł) można odebrać w siedzibie zamawiającego lub za zaliczeniem pocztowym. Oferty należy składać w siedzibie zamawiającego. Termin składania ofert upływa 30.06.2001 r. o godz. 10. Otwarcie ofert nastąpi 30.06.2001 r. o godz. 10 w siedzibie zamawiającego. Postępowanie będzie prowadzone z zastosowaniem preferencji krajowych. Postępowanie nie zostało poprzedzone wstępną kwalifikacją.

Opr. JBB

Przedsiębiorstwo Przemysłu Spożywczego „PEPEES" Spółka Akcyjna 18-402 Łomża, ul. Poznańska 121 zaprasza do składania ofert na zakup nieruchomości (punktów skupu) wraz z infrastrukturą:

L.P.	Położenie nieruchomości	Numer działki	Powierzchnia w mkw.	Wyposażenie	Cena wywoławcza w zł
1	KLUKOWO	29	12.573	-Linia oświet. -waga 20 Mg -budynek wag	 12.600,00
2	NOWOGRÓD	626/1	20.062	-Linia oświet. -waga 20 Mg -budynek wag	 20.100,00
3	PRZYTUŁY	285	19.200	-Linia oświet. -waga 20 Mg -budynek wag	 16.900,00
4	RUTKI	612/3	20.400	-Linia oświet. -waga 20 Mg -waga 8 Mg -budynek wag	 18.400,00

Oferty z podaniem ceny zakupu należy składać w Dziale Zaopatrzenia Krochmalni w terminie do dnia 15.06.2001 r. Komisyjne rozpatrzenie ofert nastąpi w dniu 18.06.2001 r. o godz. 10.00 w siedzibie Spółki.

Przystępujący do przetargu winni wpłacić wadium w wysokości 10% ceny wywoławczej najpóźniej do dnia 15.06.2001 r. w kasie Spółki. Wadium złożone przez oferentów, których oferta nie zostanie przyjęta, zostanie zwrócone bezpośrednio po dokonaniu wyboru oferty. Wadium oferenta, którego oferta zostanie przyjęta, zostanie zarachowane na poczet ceny. Nabywca zobowiązany jest wpłacić cenę nabycia niezwłocznie po zawarciu umowy sprzedaży. W przypadku nieuiszczenia ceny traci wpłacone wadium.

Komisja zastrzega sobie prawo unieważnienia przetargu bez podania przyczyn oraz swobodnego wyboru oferty, jeżeli co najmniej dwóch oferentów zaoferuje taką samą cenę. Szczegółowych informacji udziela: Dział Zaopatrzenia Krochmalni, tel. (086)473-43-59.

(103321)

SZKOŁA ZARZĄDZANIA I BIZNESU
proponuje w systemie zaocznym:
Liceum Handlowe
Liceum Ekonomiczne
Liceum Ogólnokształcące
Policealne Studium Zawodowe
NASZE HITY:
⇒ *GRAFIKA KOMPUTEROWA*
⇒ *MARKETING INTERNETOWY*
⇒ *KOMPUTERYZACJA FIRMY*
⇒ *TECHNOLOGIA URZĄDZEŃ AUDIOWIZUALNYCH*
INFORMACJE:
15-370 B-stok, ul. Bema 105 (pok. nr 11)
tel. (085) 744-08-34
D1038820

N1039103
SOKÓŁKA
OKNA I DRZWI
P.H.U. SA&SZA S.C. Regionalny Przedstawiciel
Białystok, ul. Plażowa 2, tel. 741-20-03,
tel./fax 741-20-53, tel. 653-85-42, 675-27-78

Urząd Skarbowy w Łomży ogłasza przetarg na sprzedaż samochodów:
1. Polonez Caro 1.5 GLE, rok produkcji 1993 - cena wywoławcza 4.700 zł.
2. Tarpan 237 D, rok produkcji 1990 - cena wywoławcza 3.500 zł.

Przetarg odbędzie się w budynku Urzędu Skarbowego w Łomży, ul. Kaktusowa 6, w dniu 11 czerwca 2001 r. o godz. 10.00 (sekretariat).

Wadium w wysokości 10% ceny wywoławczej należy wpłacić do godz. 9.30 w dniu przetargu - w pokoju nr 11. Wadium złożone przez oferentów, których oferty nie zostały przyjęte, zostanie zwrócone bezpośrednio po dokonaniu przetargu, a oferentowi, którego oferta zostanie przyjęta, zostanie zarachowane na poczet ceny. Wadium przepada na rzecz sprzedawcy, jeżeli żaden z uczestników licytacji nie zaoferuje ceny nabycia równej co najmniej cenie wywoławczej. Wadium przepada na rzecz sprzedawcy, jeżeli oferent, który wygra przetarg, odstąpi od zawarcia umowy. Samochody można oglądać na parkingu za budynkiem przy ul. Kaktusowej 6 w Łomży, w dniach 7-8 czerwca 2001 roku, w godz. 9.00-14.00. W przypadku niedojścia do skutku I przetargu, II przetarg odbędzie się w dniu 11 czerwca o godz. 10.30.

Zastrzega się unieważnienie przetargu bez podania przyczyn. Informacje: (086) 215-07-32.

(103327)



BIAŁOSTOCKIE BIURO OGŁOSZEŃ
tel./fax 748-74-32

OGŁOSZENIE O PRZETARGU NIEOGRANICZONYM

Zarząd Miasta Augustowa, ul. 3 Maja 60
ogłasza przetarg nieograniczony
na sporządzenie miejscowego planu zagospodarowania przestrzennego dla terenów położonych między drogą krajową Augustów - Warszawa i Augustów - Białystok oraz terenów przyległych do istn. oczyszczalni ścieków.
Pożądany termin realizacji do dnia 30 grudnia 2002 r.

Specyfikację istotnych warunków zamówienia można odebrać w Wydziale Architektury, Gospodarki Przestrzennej i Rozwoju Gospodarczego Urzędu Miejskiego w Augustowie, ul. 3 Maja 60, pok. 28 tel. (0-87)643-25-36 lub prześlemy pocztą na wniosek oferenta. Oferty należy składać w siedzibie zamawiającego, pok. 25 - sekretariat. Termin składania ofert upływa dnia 6 lipca 2001 r. o godz. 10.00. Otwarcie ofert nastąpi dnia 6 lipca 2001 r. o godz. 10.30 w siedzibie zamawiającego, pok. 26 - sala konferencyjna. Postępowanie będzie prowadzone z zastosowaniem preferencji krajowych.
W przetargu mogą wziąć udział oferenci, którzy spełniają warunki określone ustawą o zamówieniach publicznych oraz warunki dodatkowe: spełniają wymogi określone w specyfikacji istotnych warunków zamówienia.
Kryteria wyboru oferty i ich znaczenie:
- doświadczenie zawodowe - 30%
- termin realizacji - 20%
- cena opracowania 50%.

(202988)

Syndyk Masy Upadłości Wojewódzkiego Przedsiębiorstwa Realizacji Inwestycji w Suwałkach, ul. Sejneńska 51 zaprasza do nieograniczonego konkursu ofert na nabycie nieruchomości:
budynek biurowy w Suwałkach o parametrach:

1. Udział do 97531/107971 w prawie użytkowania wieczystego działki położonej w Suwałkach, ul. Sejneńska 51 o pow. 296 mkw. i nr. geodezyjnym 10731/2 wraz z takim samym udziałem w prawie własności o powierzchni 1079,71 mkw. znajdującego się na tej działce budynku biurowego czterokondygnacyjnego. Sąd Rejonowy w Suwałkach dla ww. działki prowadzi księgę wieczystą KW nr 44369.
2. Prawo użytkowania wieczystego położonych w Suwałkach, ul. Sejneńska 51 działek o nr. 10731/1 i 10731/3 o łącznej powierzchni 2172 mkw. wraz ze znajdującymi się na nich: własnościowymi budynkami garażowymi - 8 boksów, utwardzonym placem wokół budynku biurowego, ogrodzeniem posesji z siatką na cokole betonowym, dla ww. działek Sąd Rejonowy w Suwałkach prowadzi księgę wieczystą KW nr 36842.

Wadium w wysokości 30.000,00 zł winno wpłynąć na konto Wojewódzkiego Przedsiębiorstwa Realizacji Inwestycji w upadłości w Suwałkach **nr: 11101532-401530000339 w PBK Suwałki** do dnia 25.06.2001 r. a potwierdzenie wpłaty przedłożyć w siedzibie firmy na godzinę przed otwarciem ofert.
Ofertę należy złożyć na piśmie w siedzibie Przedsiębiorstwa do godz. 15 dnia 25.06.2001 r. Otwarcie ofert nastąpi w dniu 26.06.2001 r. o godz. 10.00 w siedzibie przedsiębiorstwa. Zastrzega się prawo unieważnienia konkursu ofert bez podania przyczyn.
Szczegółowych informacji można zasięgnąć w siedzibie Przedsiębiorstwa lub pod numerem telefonu: (0-87)566-54-61 w godzinach od 8 do 15.

(203002)

OGŁOSZENIE O PRZETARGU NIEOGRANICZONYM

Przedsiębiorstwo Realizacji Inwestycji w Łomży 18-400 Łomża ul. Polowa 22 tel. (086)216-34-81, fax 216-48-65 **ogłasza przetarg nieograniczony** na wykonanie elewacji sali sportowej przy Zespole Szkół Technicznych w Łomży. Specyfikację można odebrać w siedzibie PRI - jak wyżej - w godz. 7.00-15.00.
Uprawnionymi do kontaktów z oferentami są: Jan Wierzbowski i Bożena Twardowska. Oferty należy składać do dnia 19.06.2001 do godz. 10.30. Otwarcie ofert: w dniu 19.06.2001 r. o godz. 11.00.
Postępowanie przeprowadzone będzie z zastosowaniem preferencji krajowych. W postępowaniu mogą wziąć udział oferenci spełniający warunki ustawy o zamówieniach publicznych oraz wymogi określone w specyfikacji warunków zamówienia.

(103313)

Spółdzielnia „Zambrowski Przemysł Ludowy", 18-300 Zambrów, ul. Polowa 14 ogłasza przetarg na sprzedaż nieruchomości:

- magazynu murowanego nieogrzewanego o pow. 230 mkw. za cenę wywoławczą 23.000 zł,
- magazynu murowanego ogrzewanego o pow. 540 mkw. za cenę wywoławczą 300 zł/mkw.
- prawo użytkowania wieczystego gruntu (powierzchnia do uzgodnienia) za cenę wywoławczą 26 zł/mkw.
- ww. ceny są cenami netto (zwolnionymi z podatku VAT).

Oferty należy składać w terminie 14 dni od ukazania się ogłoszenia na powyższy adres.

(1039180)

Rejon Energetyczny Białystok Teren przeprasza odbiorców energii elektrycznej za przerwy w dostawie, które wystąpią w niżej podanych terminach i wymienionych miejscowościach:

- dn. 11.06.01 w godz. 8.00-15.00 - Horodniany II, Ogrodniki k. Dobrzyniewa Kościelnego, Kulesze Hydrofornia, Smogorówka Goniądzka, kol. Kulikówka, Choroszcz ul.: Piaskowa, Dominikańska, Zamkowa;
- dn. 12.06.01 w godz. 8.00-15.00 - Barszewo (I, II, SKR), kol. Sienkiewicze, Czaplino i kol., Chobotki II, Kulesze, Osowiec PKP, Osowiec JW II (osiedle - bloki nr 31, 58; kawiarnio - sklep JW; biuro Parku Narodowego w Osowcu), Wasilków „GS" ul.: Grodzieńska, Kościelna, Mickiewicza od nr 1 do nr 9, Kryńska 32 - Przychodnia Rejonowa;
- dn. 13.06.01 w godz. 00.00-5.00 - miasto Mońki (z wyjątkiem Ujęcia Wody, Oczyszczalni, dworca PKP oraz ulic: Mickiewicza i Leśnaj); w godz. 8.00-15.00 - Choroszcz - Zastawie II, Osowiec II, Dobrzyniówka kol. I, Knyszyn Cegielnia, Hornostaje I, Kulesze Kiślak; w godz. 9.00-14.00 - Dojlidy Górne ul.: Solnicka, Sosnowa, Zaułek, Zdrojowa od Solnickiej do Sosnowej, Górna, Mała;
- dn. 15.06.01 w godz. 8.00-15.00 - Hornostaje II, Kulesze Nadawki, Białystok „Wiadukt", Wodziłówka, Dolistowo Stare VI, Fasty kol. V k. Dzikich.

W związku z planowanymi wyłączeniami energii elektrycznej nastąpią kilkuminutowe zaniki napięcia dla sąsiednich miejscowości w terenie i części osiedli podanych miast, do których ww. ulice należą. Wyłączenia dotyczą również urzędów, zakładów usługowych i warsztatów rzemieślniczych zasilanych ze stacji transformatorowych w ww. miejscowościach i przy podanych w informacji wyżej ulicach. Informacja o wyłączeniach podana jest również w Internecie na stronie www.zeb.com.pl
Dodatkowych informacji udziela Rejonowa Dyspozycja Ruchu Białystok Teren, tel. 73-29-105 czynna całą dobę oraz Posterunki Energetyczne obsługujące ww. miejscowości.

(1039185)

Dyskusje o wzajemnej współpracy podczas II Forum Polsko-Białoruskiego

Same chęci to za mało

Aby przywrócić wymianę handlową i współpracę polsko-białoruską potrzebna jest odpowiednia „polityka" państwowa – trwała i dalekowzroczna. Jak podkreślają uczestnicy polsko-białoruskiego forum, potrzebne są rozwiązania, które powinny zapaść na szczeblach rządowych czy ministerialnych. Przede wszystkim chodzi tu o zabezpieczenia finansowe i dopłaty eksportowe. Ważny jest też odpowiedni kurs dolara w stosunku do złotówki. Obecny sprzyja importowi.

Pierwsze spotkanie odbyło się w ubiegłym roku w Goniądzu. II Forum Polsko-Białoruskie odbyło się w minionym tygodniu na Białorusi. Wzięło w nim udział około 300 przedstawicieli firm i instytucji polskich i białoruskich. Około 60 uczestników reprezentowało Podlasie. Wśród nich znaleźli się przedstawiciele Podlaskiej Izby Rolniczej.

Jak mówi Krzysztof Tołwiński, prezes Podlaskiej Izby Rolniczej, choć na Forum obecni byli ambasadorzy obydwu państw, brakowało przedstawicieli polskiego Ministerstwa Rolnictwa. Być może jest to wynikiem tzw. oziębienia politycznego, które niestety źle wróży dla przedsiębiorców. Przedstawiciele firm, które kiedyś funkcjonowały na tamtejszych rynkach, dziwią się dlaczego teraz swoje miejsce na Białorusi potrafi znaleźć np. kapitał niemiecki.

– Na razie widać tylko tyle, że jest wola wzajemnej współpracy, zarówno z jednej jak i z drugiej strony – mówi prezes Podlaskiej Izby Rolniczej. – Przedsiębiorcy są przygotowani, to jednak nie wystarczy. Potrzebne są konkretne uregulowania, które by im w tym pomogły.

Najważniejsze spośród nich to sprawa zabezpieczeń finansowych, odpowiednia wartość dolara (obecna sprzyja importowi a nie eksportowi) oraz przynajmniej niewielkie subwencje eksportowe, by nasz towar mógł być konkurencyjny cenowo wobec towarów unijnych.

– Wszyscy z nostalgią wspominali lata 1996-97 kiedy kwitł handel ze Wschodem, wówczas był to inny rynek – mówi Krzysztof Tołwiński. – Obecnie nikt z przedsiębiorców nie liczy na wielkie zyski, rzędu kilkudziesięciu procent. Podkreślali, że wystarczy im kilka procent. Obecnie widzę więcej woli ze strony organizacji pozarządowych niż ze strony struktur do tego powołanych.

Jak zawsze próbowano określić pole wzajemnej współpracy. Wiadomo, że strona białoruska byłaby zainteresowana kupnem polskich warzyw i owoców. Białorusini natomiast chcieliby dostarczać do Polski elementy do funkcjonujących tu maszyn produkcji białoruskiej. Jeśli wystąpiłyby niedobory zbóż, zainteresowani byliby również polskim zbożem, jeśli jego ceny będą odpowiednie (dotychczas zboże kupowane było w Niemczech, Francji). Dużo się mówiło również o wzajemnej współpracy w przemyśle rolno-przetwórczym. Miałaby ona polegać na otwieraniu wspólnych firm na Białorusi (głównie ze względu na niskie podatki, liczne strefy wolnocłowe) ukierunkowanych na produkcję na rynki Federacji Rosyjskiej.

(koci)



Krzysztof Tołwiński, prezes Podlaskiej Izby Rolniczej
– Jeśli chodzi o przedsiębiorców, to zarówno z jednej jak i z drugiej strony jest wola wzajemnej współpracy. Jednak niezbędne są jeszcze konkretne decyzje ze strony państwa. Chodzi tu przede wszystkim o zabezpieczenia finansowe i dopłaty eksportowe. Ważny jest też odpowiedni kurs dolara.

Odpowiadamy na pytania Czytelników

Komu renta strukturalna?

– Posiadam gospodarstwo o powierzchni 5,20 ha. Jest to 1,96 ha przeliczeniowych. Pozostałość stanowi las. Czy będzie przysługiwać mi renta strukturalna jeśli Senat zatwierdzi ustawę – pyta nasz Czytelnik z Bielska Podlaskiego.

– Jak ma wyglądać renta strukturalna dla rolników i czy ją dostanę? – pyta Czytelniczka z Białegostoku. – Mam 47 lat pracy (ostatnie 13 w gospodarstwie) i nadal prowadzę gospodarstwo o powierzchni 11 ha.

Czytelniczka z Białegostoku nie spełnia jednego z podstawowych warunków – nie osiągnęła wymaganego w ustawie wieku. W pierwszym przypadku niestety nie otrzymaliśmy pełnych danych. Wprawdzie powierzchnia gospodarstwa jest odpowiednia by móc otrzymywać rentę strukturalną. Jednak nie jest to jedyny warunek, który rolnik przekazujący ziemię musi spełnić.

Prawo do renty strukturalnej będzie przysługiwać rolnikowi, który spełni następujące warunki:

– jest w wieku 55-60 lat (kobieta) i 60-65 lat (mężczyzna)

– podlegał ubezpieczeniu emerytalno-rentowemu, określonemu w przepisach o ubezpieczeniu społecznym rolników przez okres wymagany do uzyskania emerytury rolniczej z chwilą ukończenia 55 lat dla kobiety i 60 lat dla mężczyzny

– prowadził nieprzerwanie działalność rolniczą w okresie 10 lat bezpośrednio poprzedzających zgłoszenie wniosku o rentę strukturalną i działalność ta była jedynym lub głównym źródłem jego utrzymania

– zaprzestał prowadzenia działalności rolniczej

– przekazał gospodarstwo rolne o łącznej powierzchni co najmniej 3 ha.

Ponadto osoba nabywająca tę ziemię musi też spełniać określone wymogi. Ziemia nie może trafić do dowolnej osoby. Po pierwsze rolnicy, którzy chcą otrzymywać rentę strukturalną swoje gospodarstwo muszą przekazać odpłatnie bądź nieodpłatnie na rzecz innego rolnika lub Agencji Własności Rolnej Skarbu Państwa, a przejmujący je powinien powiększyć swoje gospodarstwo do co najmniej 15 ha. Przejmujący ziemię musi być rolnikiem i posiadać kwalifikacje rolnicze i nie może pobierać emerytury lub renty. Pojęcie kwalifikacje rolnicze oznacza, że musi posiadać wykształcenie rolnicze lub ekonomiczne o specjalności przydatnej do prowadzenia działalności rolniczej albo posiadać co najmniej pięcioletni staż w prowadzeniu działalności rolniczej.

Właścicielem ziemi może również zostać Skarb Państwa (na podstawie decyzji prezesa Agencji Własności Rolnej Skarbu Państwa na wniosek rolnika, który nie ma możliwości przekazania całości lub części gospodarstwa innemu nabywcy).

Choć zbywane grunty powinny być przeznaczone w całości na powiększenie innego gospodarstwa do wielkości min. 15 ha, ustawa dopuszcza możliwości zbycia go w częściach, jeśli w ten sposób powstanie kilka gospodarstw o powierzchni co najmniej 15 ha lub jeśli rolnik ma trudności ze zbyciem go w całości.

Renta strukturalna ma równać się półtorakrotności najniższej emerytury. Jeśli gospodarstwo przekazuje małżeństwo, taką rentę otrzyma każdy ze współmałżonków. Będą ją pobierać do czasu osiągnięcia wieku emerytalnego (nie dłużej jednak niż 5 lat).

Po przekazaniu ziemi rolnik i współmałżonek nie mogą posiadać czy być współwłaścicielami gruntu, który jest opodatkowany podatkiem rolnym. Nie mogą również prowadzić działów specjalnych produkcji rolnej (wyjątek stanowią pasieki). Inaczej stracą prawo do pobierania renty strukturalnej – jeśli ono ustanie, to nie podlega już przywróceniu.

Osoba pobierająca rentę strukturalną musi się również liczyć z tym, że jeśli podejmie się prowadzenia działalności pozarolniczej (gospodarczej, twórczej lub jako przedstawiciel wolnych zawodów) zostanie ona zmniejszona o połowę. Natomiast podjęcie pracy: na etacie, na podstawie umowy-zlecenia czy chałupniczej spowoduje zawieszenie jej wypłaty. Pewne przychody można osiągnąć tylko na podstawie umowy o dzieło pod warunkiem, że nie płaci się z tego tytułu obowiązkowych składek na ubezpieczenie społeczne.

(koci)

Na targowiskach

Zboża znacznie tańsze

W minionym tygodniu na targowiskach woj. podlaskiego odnotowano znaczny spadek cen wszystkich gatunków zbóż. Handel artykułami rolnymi nie odbywał się tylko w Augustowie i Suwałkach.

Pszenicę sprzedawano na 12 targowiskach. Na czterech jej ceny były niższe niż przed tygodniem. Największy spadek cen odnotowano w Sokołach (z 56-61 zł na 50-51 zł) oraz Kolnie (z 60-65 zł na 58-60 zł). Więcej niż przed tygodniem za zboże to płacono tylko w Zambrowie. Biorąc pod uwagę wszystkie targowiska, ceny pszenicy wahały się od 48 zł (cenę taką odnotowano w Bielsku Podlaskim, Kleszczelach i Sokółce) do 62 zł w Ciechanowcu.

Żytem handlowano również w 12 miejscowościach. Aż w pięciu (Siemiatyczach, Sokółce, Sokołach, Jedwabnem, Kolnie) ceny były niższe niż przed tygodniem. Największy spadek cen odnotowano w Kolnie (z 50 zł na 40-45 zł). Więcej trzeba było zapłacić tylko w Szczuczynie, gdzie cena wahała się w granicach 36-40 zł (przed tygodniem 36-38 zł). W minionym tygodniu najtaniej można było kupić żyto w Szczuczynie (36-40 zł), najwięcej trzeba było zapłacić w Zambrowie (45 zł).

Jęczmień sprzedawano na 11 targowiskach. Na trzech (w Sokółce, Szczuczynie i Sokołach) ceny były niższe niż przed tygodniem, a wzrosły tylko w Jedwabnem. Najbardziej widoczny spadek cen odnotowano w Sokołach (z 60-62 zł na 52-53 zł). W sumie ceny jęczmienia wahały się od 48 zł w Szczuczynie do 60 zł (w Kolnie, Knyszynie i Siemiatyczach).

Owies można było nabyć na 10 targowiskach. Na trzech (w Szczuczynie, Sokołach i Jedwabnem) jego ceny były niższe niż przed tygodniem. W Szczuczynie i Jedwabnem ceny spadły znacznie – odpowiednio z 50-55 zł na 42-45 zł i z 48-50 zł na 40-45 zł. Na żadnym z targowisk nie odnotowano wzrostu cen. W minionym tygodniu wahały się one od 35 zł w Sokółce do 50 zł w Kleszczelach i Siemiatyczach.

Mieszanka zbożowa dostępna była na 12 targowiskach. Jej ceny znacznie spadły w Sokółce (z 45-48 zł na 40-45 zł), Szczuczynie (z 48-50 zł na 45-48 zł), Sokołach (z 46-50 zł na 40-45 zł) i Jedwabnem (z 50-52 zł na 47-49 zł). W sumie ceny mieszanki wahały się od 40 zł (taką cenę odnotowano na wielu targowiskach, do 60 zł w Kolnie.

Ziemniaki sprzedawano na 8 targowiskach. Najtaniej – za 10 zł – można było kupić je w Sokółce. Najwyższą cenę – 30 zł – odnotowano w Szczuczynie. Natomiast najczęściej powtarzającą się ceną było 15-20 zł.

Na 12 targowiskach sprzedawano **prosięta**. Ceny nadal utrzymują się na dość wysokim poziomie – wahały się od 180 zł do 300 zł za parę.

Krowami handlowano na 6 targowiskach: w Sokółce, Suchowoli, Knyszynie, Szczuczynie, Jedwabnem i Ciechanowcu. Ceny wahały się od 1000 zł do 2000 zł za sztukę. Za krowę z cielakiem płacono od 1500 zł do 2200 zł. Natomiast za cielęta trzeba było zapłacić od 4,2 zł do 6,7 zł/kg.

Konia można było kupić w Szczuczynie. Cena wahała się od 2 tys. zł do 4 tys. zł.

Natomiast ceny **jaj** wahały się od 0,20 do 0,40 zł za sztukę; **jabłek** – 0,8-3 zł za kg; **cebuli** – 0,8-1,5 zł za kg. Natomiast za kg **miodu** trzeba było zapłacić od 14 do 22 zł. **(k)**

CENY ARTYKUŁÓW ROLNYCH Z WYBRANYCH TARGOWISK WOJ. PODLASKIEGO

Wyszczególnienie	Siemiatycze (czwartek)	Sokółka (poniedziałek)	Suchowola (czwartek)	Knyszyn (czwartek)	Szczuczyn (wtorek)	Sokoły (wtorek)	Jedwabne (środa)
Pszenica (q)	50-55	48-54	50-57	55-60	50-55	50-51	52-55
Żyto (q)	38	38-40	38-42	38-40	36-40	38-40	38-40
Jęczmień (q)	55-60	50-58	55-58	56-60	48-50	52-53	55-58
Owies (q)	45-50	35-40	40-45	47	42-45	40-43	40-45
Mieszanka zbożowa (q)	48-50	40-45	40-48	47-50	45-48	40-45	47-49
Ziemniaki (q)	15-20	10	18-20	15-20	30	17	–
Prosięta (para)	220-250	250-290	240-300	230-260	220-280	220-270	200-250
Krowa	–	1300-1700	1700-2000	1300-1800	1200-1800	–	1000-1400

Główny lekarz za zniesieniem rygorów dezynfekcyjnych na granicach

Pryszczyca w odwrocie?

Od wczoraj na przejściach granicznych położonych na terenie województwa podlaskiego nie obowiązują już środki ostrożności – dezynfekcja pojazdów i rąk – wprowadzone 24 kwietnia w związku z epidemią pryszczycy. Wojewoda podlaski Krystyna Łukaszuk wydała wczoraj rozporządzenie uchylające wcześniejsze rozporządzenie w sprawie postępowania na przejściach granicznych.

O stopniowe znoszenie wszystkich rygorów dezynfekcyjnych na przejściach granicznych wystąpił do wojewodów Główny Lekarz Weterynarii. Powodem jest zmniejszenie liczby nowych przypadków pryszczycy w Europie. W dalszym ciągu większe środki ostrożności są zachowywane na granicy zachodniej.

– Główny Lekarz Weterynarii zaproponował zniesienie obowiązku dezynfekcji rąk, z pozostawieniem obowiązku dezynfekcji środków transportu i konfiskaty żywności na granicy zachodniej – poinformowała we wtorek rzeczniczka głównego lekarza Agnieszka Prawdzic.

Główny Lekarz Weterynarii pozostawia obowiązek stosowania mat dezynfekcyjnych w międzynarodowych portach lotniczych i morskich.

Lekarz zaproponował również zniesienie kontroli paczek i przesyłek kurierskich oraz ograniczeń w organizowaniu imprez z udziałem zwierząt parzystokopytnych w 30 kilometrowym pasie przy granicy zachodniej.

Wprowadzenie wymienionych regulacji powinno nastąpić – według głównego weterynarza kraju – od wtorku, 5 czerwca 2001.

(PAP, koci)

bm

Powszechna Kasa Oszczędności Bank Polski Spółka Akcyjna
Oddział Regionalny w Białymstoku ogłasza I przetarg ofertowy na sprzedaż niżej wyszczególnionych maszyn i urządzeń stolarskich oraz zapasów do produkcji:

Nazwa maszyny (materiału)	Producent	typ	Rok produkcji	Cena wywoławcza
Pilarka automatyczna	Niemcy	DZ 6	ok. 15 lat	21.000,00
Piece CO, kotły wodne (2 szt.)	POM Narew	Moderator	ok. 10 lat	1.500,00
Strugarko-wyrównarka	ŻEFAM Żnin	DSXa-32	1988	3.132,00
Frezarka pionowa	Niemcy	KOF-K	1968	1.440,00
Frezarka pionowa (czepiarka)	Niemcy		ok. 20 lat	600,00
Pilarka	REMA Reszel	DMMA	1985	2.472,00
Piec 200kW i 2 zespoły AZSO			1986	10.615,50
Piec 200kW i zespół AZSO				8.284,50
Suszarnia dwukomorowa	HAMECH	DOKF-2/10	1999	47.486,25
Wielopiła z przenośnikiem	Niemcy	PAUL KME	ok. 15 lat	14.985,00
Przenośnik taśmowy do trocin	B/d		ok. 10 lat	1.500,00
Ostrzałka do pił trakowych	USRR	Ty A-7	ok. 10 lat	6.000,00
Przyczepa „AUTOSAN"	Polska	D47A	ok. 15 lat	2.400,00
Strugarko-grubościówka	JAROMA	DSMD63	1985	3.825,00
Dłuciarka łańcuchowa	B/d	DPL c	ok. 5 lat	3.071,25
Rębak	Niemcy		ok. 12 lat	10.260,00
Trak pionowy	FOD Bydgoszcz	DTRa 63	1985	31.143,75
Suszarnia dwukomorowa	ZAMECH	DOKF 2/10	1989	36.582,00
Tarcica bukowa -deski (5 msześc.)				2.812,50
Fryza bukowa (10 msześc.)				2.625,00
Fryza brzozowa (15 msześc.)				2.812,50
Fryza olchowa (6 msześc.)				1.125,00
Łata brzozowa łączona (5 msześc.)				1.012,50
Płyta klejona bukowa (3 msześc.)				2.250,00
Płyta klejona brzozowa (5 msześc.)				3.750,00
Blaty robocze				2.250,00

Do ceny dolicza się podatek VAT w wysokości 22%. Oferty należy składać na adres Banku: 15-057 Białystok, ul. B. Chrobrego 2, w pokoju nr 22 (tel. 740-47-41) do dnia 19 czerwca 2001 roku do godz. 15.00. Otwarcie ofert nastąpi dnia 20 czerwca 2001 roku o godz. 10.00. Bank zastrzega sobie możliwość odstąpienia od przetargu bez podania przyczyny. Warunkiem przystąpienia do przetargu jest wpłacenie wadium w wysokości 10% ceny wywoławczej na konto: **PKO BP S.A. O/R Białystok nr 10201332-13-291-61-1.**

(1039155)

Zarząd Miejski w Rajgrodzie działając na podstawie art. 35 ust. 1 ustawy z dnia 21 sierpnia 1997 r. o gospodarce nieruchomościami (j.t. Dz.U. z 2000 r. Nr 46, poz. 543) podaje do publicznej wiadomości, że w siedzibie Urzędu Miejskiego w Rajgrodzie przy ul. Warszawskiej 32 został wywieszony na tablicy ogłoszeń na okres 21 dni od 6.06.2001 r. do 27.06.2001 r. wykaz nieruchomości przeznaczonych do zbycia w trybie przetargu:

1. działki niezabudowane nr 1651 o pow. 607 mkw., nr 1637 o pow. 628 mkw., nr 1638 o pow. 628 mkw. położone w Rajgrodzie na Os. Rongart.
2. działki niezabudowane nr 872/1 o pow. 2044 mkw., nr 873 o pow. 215 mkw., nr 1008/3 o pow. 4056 mkw., nr 1008/2 o pow. 4701 mkw. położone w Rajgrodzie przy ul. Warszawskiej.

(1039153)

SAMOCHODY NOWE I UŻYWANE NA RATY

W naszej ofercie proponujemy:

D202996



CITROEN Berlingo 308 zł miesięcznie *)

CITROEN Saxo 231 zł miesięcznie *)

CITROEN Xsara 308 zł miesięcznie *)

Zawierając umowę w czerwcu otrzymasz bon na tygodniowy wypoczynek z Orbisem w najlepszych kurortach**. Oferta nasza obejmuje również inne marki. Szczegóły w autoryzowanym salonie sprzedaży. ZAPRASZAMY.

SUWAŁKI, D.H. "ARKADIA"
ul. Noniewicza 12A
tel. (0-87) 566-48-90

Auto PLAN

**do wykorzystania po odbiorze samochodu

*plan półkowy

TAKSÓWKI OSOBOWE oraz TAKSÓWKI BAGAŻOWE

POLECAMY PRZEWOZY:

- Mebli
- Art. wyposażenia mieszkań
- Narzędzi oraz materiałów budowlanych
- Oraz inne nietypowe ładunki

Do Państwa dyspozycji posiadamy samochody o ładowności do 3,5t i powierzchni do 16 m

N1038592

UWAGA Firmy!
Polecamy bezgotówkową realizację zleceń.
Rozliczenia dwa razy w miesiącu

ZAMAWIANIE TAKSÓWEK tel. (085) 919

NIERUCHOMOŚCI

❐ AGENCJE

AUGUSTÓW "THEO". ☎(0-87)643-54-96.

214355
"KLEPACCY". ☎(0-87)643-23-68, ☎0603-64-12-91.

214453
ŁOMŻA, WGN: ☎(086)218-93-98.

114087
SUWAŁKI, "TRANSAKCJA". ☎(0-87)566-56-14.

214596

❐ KUPIĘ

DOM, Grajewo, okolice. ☎(0-86)273-83-40 wieczorem.

1317593
DZIAŁKA budowlana, dom, Grajewo. ☎0-504-980-810.

1316270

❐ SPRZEDAM

1 ha, prąd, kanalizacja, wodociąg. ☎(0-85) 74-18-564.

1317906
2-POKOJOWE 36 mkw. IV piętro, Bema. ☎0-605-105-685, ☎6-510-143.

1316884
64 mkw. "Północ". Suwałki, ☎0603-745-296.

214751
BUDYNEK 3-piętrowy 1657 mkw., śródmieście, (szkoła, hurtownia, produkcja), sprzedamy notarialnie, ☎(0-85)652-13-40, ☎0605-658-307.

1317976
DOM Bielsk. ☎(0-85)730-46-18 po 16.00.

1316415
DOMEK letniskowy- Gawrych Ruda nad jeziorem Wigry. ☎(0-87)567-20-55, ☎0606-273-601.

214847
DOM ze sklepem, Olecko. ☎(0-87)520-13-09.

1315724
DWUPOKOJOWE, wynajmę, ☎(0-85)684-21-69 po 18.00.

1317931
DWUPOKOJOWE, ☎0602-704-913.

1317930
DZIAŁKA 700 mkw. z budynkami, Białystok, Wschodnia. ☎65-22-684.

1317039
DZIAŁKA budowlana z garażem w Starych Juchach, 30.000 zł. ☎(0-87)619-91-41.

1317107
DZIAŁKĘ budowlaną 1000 mkw. przy trasie do Krupnik (okolice serwisu Opla) ☎741-88-88.

1317954
DZIAŁKĘ budowlaną 5400 mkw. Protasy. ☎0-503-077-488.

1317020
DZIAŁKĘ budowlaną 550 mkw. Suwałki, Zielona Górka. ☎(0-87)567-33-88 po 17.00.

214811
DZIAŁKĘ budowlaną pow. 0,59 ha, Oracze k.Ełku. ☎(0-87)621-64-77, ☎0-608-705-459.

1317479
DZIAŁKĘ nad Narwią, k.Nowogrodu, 2,20 ha. ☎(0-86)275-62-84.

1317099
DZIAŁKĘ przylegającą do jeziora Szelment Mały. ☎(0-87)568-14-75.

214841
DZIAŁKI budowlane Łomża, al. Legionów za serwisem Renault, 6USD. ☎0-501-229-106.

1317002
DZIAŁKI Tołcze za Księżynem. ☎(0-85) 650-44-58, ☎0-602-73-40-49.

1317100
GRAJEWO - magazyn 360 mkw. ☎0-604-480-106.

1316550
LOKAL 23 mkw. DH "Alfa". Suwałki, ☎0502-637-815.

214802
M-1, 33 mkw., nowe, Białystok. ☎0-604-911-972, ☎0-608-476-067.

1316848
M-2 na Północy w Suwałkach. ☎0601-460-186.

214815
M-4 w Mońkach. ☎(0-85)716-35-37.

1314772
MIESZKANIA z garażem, dom. Zambrów, ☎(0-86)271-67-36.

1315714
MIESZKANIE 44 mkw. Białystok. ☎(0-85)716-39-20.

1316159
MIESZKANIE 48,6 mkw. Kleosin. ☎66-31-484 wieczorem, ☎0-600-57-53-18.

1316572
MIESZKANIE 48 mkw. (parter) sprzedam. Suwałki, Buczka 185. ☎(0-87)565-11-38.

214845
MIESZKANIE 51,5 mkw. 16.000 zł koło Olecka, działka, garaż. ☎(0-87)521-34-74.

1317629
MIESZKANIE 62,20 mkw. I piętro- centrum Suwałk, pianino. ☎(0-87)566-45-46 po 18.00.

214820
MIESZKANIE I piętro 32 mkw. Zwierzyniecka 13. ☎0-503-077-488.

1317015
MIESZKANIE w bloku, trzy pokoje, 56,40 mkw. ☎(0-87)643-02-37.

1316759
OLECKO, 44 mkw. tanio. ☎(0-87)520-13-09.

1315722
PILNIE 40 mkw. Pułaskiego, ładnie wykończone, możliwość rat. ☎(0-85)746-53-11.

1317005
PILNIE sprzedam dom w Łomży: ☎(086)216-90-63.

114318
PÓŁ bliźniaka w centrum Grajewa, 30 m od Kościoła: ☎(086)218-65-91.

114308
PRACOWNICZA z altaną. ☎676-32-44.

1317034
SIEDLISKO, ☎(0-85)744-01-20.

1318044
SIEDLISKO wiejskie koło Olecka. ☎(0-87) 523-91-92, ☎0-606-140-510.

1313973

❐ WYNAJMĘ

48 mkw., Towarowa, ☎(0-85)676-31-47.

1317230

BIAŁOSTOCKA Spółdzielnia Mieszkaniowa wynajmie nowe mieszkania 33 mkw. ☎742-00-01 wew. 302, 652-11-42.

1317323
DO wynajęcia 2-pokojowe. ☎(0-85)6-613-659.

1317627
DO wynajęcia 3-pokojowe rodzinie. ☎65-035-27.

1316672
DO wynajęcia lokal -były klub "Ultra", centrum Łomży, 305 mkw., przystosowany do prowadzenia każdej działalności; po generalnym remoncie dachu i wnętrza. ☎0600-828-855.

114306
LOKALE handlowe, Ełk, Wojska Polskiego 34, ☎0-602-226-074.

1317327
MIESZKANIE do wynajęcia, umeblowane. ☎(0-85)745-49-31.

1317664
MIESZKANIE nieodpłatnie dla bezdzietnego, starszego małżeństwa, ☎0600-579-681 (9.00 -13.00).

1317212
POMIESZCZENIA biurowe do wynajęcia. Suwałki, Szkolna 8. ☎(0-87)565-35-25.

214768
POMIESZCZENIE na warsztat samochodowy, magazyn, Baranowicka, 100-150 mkw., ☎0606-174-161.

1318064
ZUPEŁNIE nowe 55 mkw. Konopnickiej. ☎(0-85)66-10-867.

1317453

❐ STANCJE

MAŁŻEŃSTWU, ☎(0-85)744-63-70, po 19.00 ☎(0-85)66-27-195.

1316871
POKÓJ dziewczynie. ☎(0-85)7-441-853.

1317911
☎74-23-717.

1317633

USŁUGI

❐ BUDOWA, REMONT

ANTYWŁAMANIOWE drzwi, folie ochronne okienne, zabudowa balkonów, aluminiowe drzwi, witryny, al. Tysiąclecia Państwa Polskiego 10b, 675-33-46 "ZAMIS". www.zamis.com.pl

1316438
DACHY- malujemy. ☎(0-85)654-53-05.

1317775
DOMY, domki drewniane. Suwałki, ☎0608-727-997.

214766
DŹWIG 10 ton, ☎(0-85)7-325-321, ☎0-602-32-42-02.

1314700
DŹWIGAMI. ☎675-32-93. www.rusztowania.bialystok.pl

1298929
FIRMA budowlana przyjmie zlecenie. ☎0602-589-140.

214735
GLAZURA, płyty gipsowe, panele, malowanie- tanio. VAT. ☎(0-87)567-82-20, ☎0606-857-093.

214583
KLIMATYZACJA do biur, sklepów, mieszkań. Montaż -sprzedaż -serwis. ☎(029)760-27-87, 0601-558-604.

114026



KOMINKI, wkłady, materiały. Suwałki, ☎0608-727-997.

214765
KOMINKI fachowo, ☎(086) 219-03-61, 0602-781-089.

114056
MALOWANIE, 3 zł/mkw., podłogi, hydraulika. ☎0-606-124-169, ☎(0-85)74-23-431.

1316036
NAGROBKI, ☎(0-85)651-99-28.

1315723

INDECO
wygodne mieszkanie
5 lat w Białymstoku
Jubileuszowa Promocja
WCZASY GRATIS!
M1038991
Imex s.c., Białystok
Wasilkowska 22c, 675-01-90
Warszawska 13, 743-57-52
RABATY
SZAFY, GARDEROBY, ZABUDOWY, SYPIALNIE, BIURA, POKOJE DZIECIĘCE

OGRODY: projektowanie, urządzanie; polbruk. ☎0604-075-370.

114193
OKNA PCV- raty. Orzeszkowej 32, ☎(0-85)732-90-25.

1316425
POLBRUK- kompleksowo, ☎0-502-664-337, ☎(0-85)65-35-703.

1316712
POLBRUK. ☎0-608-754-512.

1317953
PRACE wysokościowe, instalacje elektryczne, odgromowe, pomiary elektryczne. ☎(0-87) 566-56-53, ☎0602-726-032.

214298
ROLETY i drzwi antywłamaniowe, atesty, solidnie. Orzeszkowej 32, ☎(0-85)732-90-25.

1316421
SIDING, ☎(0-85)6-510-353.

1312251
STANY surowe, docieplanie, tynki mokre, suche, remonty. ☎(0-87)567-06-17, ☎0602-861-635.

214723
SZPACHLOWANIE, malowanie, solidnie. ☎715-55-10.

1317024
TYNKI, elewacje, ocieplenia, kornik. Posiadam własne rusztowanie. ☎(0-86)273-14-16 wieczorem.

1316551

KOMPLETNE NAWIERZCHNIE
POLBRUK
● krawężniki, obrzeża
● płytki chodnikowe
Zaścianki, ul. Wojskiego 18 (od Poziomej)
tel. 085 743-73-98, 0605 538 038
N1038994

TYNKI: ☎0608-147-306.

114264
UKŁADANIE, cyklinowanie, ☎(0-85)732-50-61.

1316016
WWW.INFOBUD.COM/DACHY

1308239
WWW.INFOBUD.COM/DOSTAWCY

1308240
WWW.INFOBUD.COM/OKNA

1307727
WWW.INFOBUD.COM/PROJEKTY

1306628
WWW.INFOBUD.COM/SCIANY

1308236
WYKOP i konserwacja stawów, ☎(0-85) 651-97-95, wieczorem.

1317554

KRAMIK
samo życie
Ambitna
młoda, przebojowa krawcowa, własny overlock przemysłowy.
praca, nauka... cdn...

WYPOŻYCZALNIA maszyn i urządzeń budowlanych JAZON, ☎(0-85)676-19-77. Białystok, Wysockiego 164A.
1316736

ŻALUZJE, rolety, moskitiery. Orzeszkowej 32, ☎(0-85)732-90-25.
1316426

❒ AGD, RTV

AUTOMATYCZNE pralki - Cieśluk. ☎66-12-482, ☎0-603-394-064.
1315136

LODÓWKI, zamrażarki - naprawa. ☎(0-85) 67-55-833.
1316401

NAPRAWA komputerów, komputeropisanie, ☎0602-588-946.
1316400

❒ TRANSPORT

BUS osobowy, ☎0502-565-228.
1316821

FORD transit, niedrogo. ☎0-605-861-985.
1312224

PODNOŚNIK koszowy (zwyżka). ☎0-604-076-957.
1317031

PRZEWIOZĘ prawie wszystko- solidnie, tanio. ☎0-503-510-071.
1313127

REKLAMA w "co, gdzie, kiedy" w "Gazecie Współczesnej".....
113227

STAREM tanio- żwir, piasek, inne ładunki. ☎(0-85)653-16-05, ☎0-608-122-017.
1316747

STAREM tanio żwir, piasek. ☎(0-85)71-94-484.
1316920

TATRĄ- piasek, żwir. ☎868-35-46, ☎0-602-642-392.
1307169

USŁUGI transportowe. Przeprowadzki. Łomża, ☎0604-411-745, (086)218-92-56.
114313

❒ INNE

FOTOGRAFIE nagrobkowe. ☎0603-220-907.
1285391

INTROLIGATOR. ☎(0-85)7-322-695.
1315113

KOMPUTEROPISANIE. ☎(0-85)7-328-059.
1315115

PIECZĄTKI. wizytówki, grawerton, Mickiewicza 44a, ☎(085)732-33-06
1307844

PIECZĄTKI "ECHO", Suraska 1. ☎(0-85) 742-01-93.
1312948

PRZYJMĘ reklamę na samochód, ☎(0-87) 610-24-96.
1317512

VIDEOFILMOWANIE. ☎746-32-04.
1308793

WRÓŻKA, ☎(0-85)651-59-24.
1317477

WYKOPY stawów, konserwacja. ☎(0-85)6-519-795.
1316797

WYNAJM elektronarzędzi, maszyn budowlanych. ☎(0-85)74-48-482.
1307098

ZAKŁADANIE ogrodów- tanio, solidnie. ☎(0-85)652-58-51, ☎0-609-522-494.
1314388

❒ MEBLE

MEBLE, ARTYKUŁY TAPICERSKIE. DETAL, HURT. TRANSPORT GRATIS. DOM HANDLOWY PIK, ☎(085) 654-47-84.
1316886

AUTOMOTO

❒ KUPIĘ

*****AUTA** powypadkowe. ☎0-602-222-709.
1304448

*****AUTA** powypadkowe do remontu- gotówka. ☎0-604-997-422.
1304453

*****POWYPADKOWE**- gotówka. ☎0-602-506-359.
1304451

***ABSOLUTNIE KAŻDY POWYPADKOWY. ☎0-604-228-214.**
1315630

*POWYPADKOWE, osobowe, dostawcze. ☎(0-85)716-48-16.
1315629

***SKORODOWANE, ZNISZCZONE, DO REMONTU. ☎0-601-617-279.**
1315632

126P do remontu od 1988 (Białystok). ☎0-605-33-03-16.
1316890

ALUFELGI do toyoty corolli. ☎(0-85)651-23-70.
1316889

"AMBIT"- skup samochodów powypadkowych. Sprzedaż części używanych. (www.ambit.pl) Dobrzyniewo Duże, ☎(0-85)7197-796, ☎0604-95-95-99. Punkt przyjęć samochodów do złomowania: Bielsk Podlaski, ul. Żwirki i Wigury 83 (zaświadczenia do wyrejestrowania).
1316428

AUTA powypadkowe, uszkodzone, zniszczone. ☎(0-85)711-86-19, ☎0-502-933-374.
1313063

AUTA powypadkowe, zniszczone, rozbite, płacę gotówką, własny transport. Zadzwoń, ☎0-604-348-694.
1316888

POWYPADKOWE, całe, kupię - gotówka. ☎(0-85)7197-542, ☎0604-95-95-99.
1316430

SILNIKI - zaporożec, wołga, uaz. ☎(0-86) 272-83-00.
1317594

❒ SPRZEDAM

125P, (1989), -zamienię na malucha, 2.200 zł, ☎(0-85)744-82-08.
1317321

126P, (1989), 1.600 zł. ☎(0-85)715-53-23.
1316971

AGREGAT prądotwórczy 200 kW/380V, bez przebiegu, 15.000 zł. ☎(0-86)275-27-89, ☎0-605-228-930.
1317025

AGREGAT prądotwórczy 5 kW/380 bez przebiegu, 1.650 zł. ☎(0-86)275-27-89, ☎0-605-228-930.
1317029

ASTRA, (1999), 1,616V, sport, 38.000 zł, ☎(0-87)567-05-36.
1317217

ASTRA 1.4 90kM (1997), 53.000 km, I właściciel, Białystok, opony+ bagażnik. ☎0-602-130-169.
1317090

AUDI 100, 2.0 diesel, (1987), ☎0503-077-488.
1317353

AUDI 176, 2,6, pełne wyposażenie, (1994), 29.000 zł, ☎0603-684-315.
1317360

AUDI B4, (1992), 1.9TD, 20.500 zł. ☎(0-85)73-75-033.
1317022

AUTOBUS Autosan, ☎0-604-076-957.
1317018

AUTO giełda www.auto-market.com.pl
1315729

AUTOKOMS "Grafix", Dziesięciny 54, kupno, zamiana, raty, usługi internetowe. ☎654-07-83.
1317017

AUTOKOMIS, Botaniczna, kupno - zamiany, raty. ☎744-55-48.
1315732

AUTOKOMIS - SALON, Suwałki, Wojska Polskiego 92, ☎(087)565-32-31, zamiany, skup, raty.
1315733

AUTOKOMIS BIACAR, Stołeczna 2, róg Krakowskiej. Raty, zamiany. Kupujemy. ☎(0-85)746-03-48.
1316654

AUTOKOMIS "Dobrzyniewo", Telegazeta Podlaska 636, ponad 30 aut. ☎0-606-229-293, ☎719-71-96.
1317010

AVIA A31, (1987), 3.000,- +VAT. ☎(0-85)6-543-180, ☎0-608-527-828.
1317780

BARAKOWOZY oszklone i ocieplane, zielone, idealne nad jezioro- budowę, 2.000 i 2.500 zł. ☎(0-86)275-27-89, ☎0-605-228-930.
1317006

BIELSK Podlaski -Autokomis, -Salon. Raty, zamiany, skup. Mickiewicza 5/1, ☎(085)730-88-23.
1315731

BMW 316is, (1994), czarna perła, alufelgi, stan idealny, zamiana, 26.900 zł. ☎(0-85)654-07-83, ☎0-604-125-752.
1317001

CC-900, kat. (1996), metalik, ☎0606-194-658.
1316614

CC704, (1998), I właściciel, 11.600 zł, ☎(0-86)275-26-35.
1317318

CIĄGNIK siodłowy, volvo F-12, (1991), pełne wyposażenie, ciągnik siodłowy daf-400, ATI, globtrotel, (1991), pełne wyposażenie, ciągnik siodłowy FH-12, sztuk 3, ceny do uzgodnienia, ☎(0-85)650-21-99, ☎0602-557-199, ☎0602-591-457.
1317935

CIĄGNIK siodłowy Mercedes. ☎0-604-076-957.
1317004

CITROEN xsara 1.4 '97/rej'98 (salon) 24800, ewentualnie zamienię ☎(085)652-37-24.
1317290

DAEWOO nubira, 1,6, (1997.12.31), I rejestracja, (1998), uszkodzony, 16.000 zł, ☎(0-85)711-45-68.
1317343

DAEWOO nubira 1.6 16V '98 pierwszy właściciel, sprzedam, zamienię ☎(085)652-37-24.
1317280

DŹWIG na starze, ☎0-604-076-957.
1316998

FIAT 126el, (1996), stan bdb, 5.800 zł, ☎(0-86)277-22-98.
1317303

FIAT 126p, (11.1995), 53000 km, 5.000 zł. ☎(0-86)476-40-78.
1316983

FIAT 126p elx, (1999), stan bdb, czerwony, 7.200 zł. ☎710-34-86, ☎0-606-88-79-66.
1316993

FIAT Bravo, 1.6 SX, złoty metalik, alufelgi, spojler, I właściciel, serwisowany. ☎0-606-80-62-29.
1316748

FIAT cinquecento, metalik, (1994), 7.800 zł, ☎(0-85)650-53-37, ☎0606-318-817.
1317289

FIAT punto 55, (1998), 15.800 zł, ☎0502-68-49-12.
1317334

FORD escort, 1.3GL, (1993), pięciodrzwiowy, srebrny, salon, zadbany, zamiana, 13.800 zł. ☎(0-85)654-07-83, ☎0-604-125-752.
1316996

FORD escort 1600 (1992). ☎(0-85)711-53-14.
1316873

FORD fiesta 1,6D -zamiana na droższy. Audi 80, (1987/90), 7.000 zł, ☎(0-85)745-33-89, ☎0604-105-792.
1317310

FORD Ka (1996), klimatyzacja, elektryczne szyby, centralny zamek, alufelgi, czarna perła; sprowadzony z Niemiec. Ostrołęka, ☎0606-528-935.
114321

FORD sierra powypadkowy. ☎(0-86)4-738-158 po 18.00.
1316591

FSO 1500, (1990), pięciobiegowy, czerwony, 1.000 zł. ☎0-601-339-694.
1316970

GOLF 1,3, gaz, (1985), ☎(0-85)711-32-03.
1317056

GOLF 1,8 (1991) 63.000 km, 5-drzwiowy, niebieski metalik, stan bdb, sprowadzony z Niemiec. Cena 15.000. ☎(0-87)517-32-78.
214824

GOLF III, 1.6, (1996), 25.500 zł. ☎(0-85)719-77-54.
1316908

GOLF III, 1.9D, kombi, (1994). ☎86-82-128.
1316909

HONDA civic 1.5 16V, (1994), automatic, superstan, atrakcyjny wygląd, zamiana, 19.800 zł. ☎(0-85)654-07-83, ☎0-604-125-752.
1316969

JELCZ wywrotka oryginalna. ☎0-604-076-957.
1316968

KAMAZ- części używane i nowe. ☎(0-85)718-62-62, ☎0-606-247-038.
1316965

KAMAZ 53212, (1987) z żurawiem Jonsered 80 +przyczepa. ☎0-606-349-243.
1316125

KAMAZ 5410, naczepa Zremb, E-18 ton (1988). ☎(0-87)520-44-48.
1317630

KAMAZ 5511, wywrotka, (1984), stan bdb, 24.000 zł. ☎(0-85)65-77-086.
1317131

KAMAZ ładowacz HIAB, zamiana na osobowy audi, vw. ☎(0-85)722-10-54.
1316959

KIA ceres kontener, (1997), 14.000zł, ☎(0-85)868-25-90.
1317284

KOMPLETNY wywrot na stara 1142. ☎0-600-252-322, ☎(0-85)868-10-38.
1316963

KOPARKA na starze K-407. ☎0-604-076-957.
1316961

KRAZ na balonach 3 napędy 7000 km, nowe opony i baterie, z wojska, 8.500 zł. ☎(0-86)275-27-89, ☎0-605-228-930.
1316967

KRAZ wywrotka, zarejestrowany, stan dobry, 8.900 zł, ☎0502-217-913, ☎(0-86)219-55-38.
1316552

KUCHNIE polowe na kołach i bez, nie używane, 2.500 i 1.000 zł. ☎(0-86)275-27-89, ☎0-605-228-930.
1316966

ŁADA (1989)+ gaz, stan bdb. ☎(0-85)67-419-532.
1317897

ŁADA 2107, (1989), zadbana, czysta, bez rdzy, nowe zawieszenie, zamiana, 3.700 zł. ☎(0-85)654-07-83.
1316956

MERCEDES 123 240D, (1984), zadbany (zamiana), 8.700 zł. ☎(0-85)715-61-93.
1316953

MERCEDES 124 300D, (1988), elektryczne szyby, ABS, centralny zamek, alarm. ☎(0-85)712-01-12.
1316947

MERCEDES 190E, 2.0, automat, I właściciel w Polsce, 19.700 zł, ☎(0-85)662-17-48, ☎0605-683-457.
1317373

MERCEDES 310, skrzyniowy, (1991), 28.000 zł, ☎(0-85)675-56-30.
1317273

MERCEDESY C-180, (1994), 709, (1984). ☎(0-85)711-32-39.
1316949

MIGOMATY, tigi, spawarki, sprzedaż - naprawa. ☎0-601-97-61-55, ☎(0-87)643-53-81.
1316955

MITSUBISCHI caryzma, 1,9TDI, (1998), pełne wyposażenie, opel vectra, 1,6, (2001), pełne wyposażenie, ☎(0-85)650-21-99, ☎0602-557-199, ☎0602-591-457.
1317945

MOTOCYKL MZ ETZ 251 (1989). ☎(0-87)517-10-79.
214827

NACZEPA cysterna do spożywki, ☎0-604-076-957.
1316937

NACZEPA skrzyniowa trzyosiowa, 12,60 m, ☎0-604-076-957.
1316945

NACZEPY, plandeki, chłodnie, firanki, wywrotki, 12,60 -13,60, duży wybór, cena do uzgodnienia, ☎(0-85)650-21-99, ☎0602-557-199, ☎0602-591-457.
1317943

NISSAN maxima, 2.0, benz., V6 24V, (1996), 48.000 zł, ☎(0-85)743-39-49, ☎0606-174-161.
1318060

NISSAN maxima 3.0 V6, (1991), automat, stan bdb, 15.000 zł. ☎(0-85)71-97-796.
1316946

NISSAN micra 1.0 16V '97 (salon) możliwość zamiany ☎(085)744-55-48.
1317266

NISSAN primera, 2.0D, tydzień w kraju, 4xelektryka, centralny. 18.000 zł, ☎0606-313-568.
1317268

OPEL- części, Krucza 7, ☎(0-85)745-30-23.
1312531

OPEL astra, 1,7D, (1993), 15.500 zł, ☎(0-85) 711-31-93.
1317204

PAKIET OGŁOSZENIOWY

TVP3 Białystok

GAZETA współczesna

"(0-85)732-56-81 DAEWOO. Ubezpieczenia i BIURO Rzeczoznawcy. Białystok, Warszawska 40. ☎0-602-317-884, ☎(0-85)732-77-43.
1281115

BIOTERAPIA- stres, nerwice, świecowanie uszu oraz inne dolegliwości, ☎(0-85)74-41-816, ☎0-607-27-53-52.
1316858

BIZON, (1987), przyczepa rolnicza wywrotka 12, siewnik talerzowy, żyto, tanio, ☎0607-851-316.
1316508

BUDYNEK 200 mkw. przy trasie na działalność gospodarczą. Ełk, ☎(0-87)610-93-15.
1316256

C-360 oryginał (1981) sprzedam. Suwałki, ☎(0-87)566-67-81, ☎0609-524-417.
214784

CZARNOZIEM- żwir- pulpa- ziemia na wymianę Kamaz, Stayr. ☎(0-85)71-83-874, ☎0-607-351-355.
1316891

ET- automaty do gry w lotki, superceny, raty. ☎(0-85)718-66-30, ☎0-606-652-042.
1313654

ET- stoły bilardowe, piłkarzyki, lotki, hokeje, akcesoria. Sprzedaż ratalna. ☎(0-85)718-66-30, ☎0-606-652-042.
1314830

KAMAZ 5511 ładowarka Hanomag- MF 44- ładowarka HDS 10 t, tokarka mała. ☎(0-85)71-83-874, ☎0-607-351-355.
1316893

KAWALERKA do wynajęcia, tanio. ☎65-19-675.
1316895

KUPIĘ kawalerkę w Białymstoku do 30.000 zł. ☎(0-85)744-77-63.
1315808

NIE zabudowane siedlisko, 8100 mkw., nad rzeką, Lewickie, sprzedam, 78.000 zł. ☎0-606-88-10-66.
1315738

OGRODZENIA betonowe, atrakcyjny wybór wzorów, najniższe ceny w regionie. ☎0-90-360-581, ☎0-501-544-642.
1314997

PERFUMY -kopie, ☎(0-85)86-82-663, ☎0600-514-822.
1315379

RAJGRÓD, 7360 mkw., podzielone na 6 działek budowlanych z dostępem do jeziora, 6 USD/mkw. ☎0-606-88-10-66.
1315739

RENAULT espace 2.0, 16V, (1999.11), pełne wyposażenie, srebrny metalik, 62.500 zł, ☎0502-593-865.
1316868

RZUĆ palenie, alkohol, nadwagę. Zadbaj o swoje nerwy. ☎(0-85)74-41-816, ☎0-607-27-53-52.
1316860

SOBOLEWO, 730 mkw., ogrodzona, kanalizacja, MPK, rozpoczęta budowa domu sprzedam, 52.000 zł. ☎0-606-88-10-66.
1315740

SPRZEDAM dwupokojowe, 48 mkw., cegła, garaż- Białystok, 85.000 zł. ☎(0-85)66-24-242.
1315504

SPRZEDAM kabiny lakiernicze, strefy przygotowawcze, ramiona odsysające i filtry ekologiczne. ☎(0-22)787-11-27, ☎0-601-82-77-52.
1308218

SPRZEDAM lokal 65 mkw. centrum Grajewa, rolety antywłamaniowe, telefon, 2.000 zł/mkw. ☎0-607-290-121.
1312893

SZÓSTOKLASISTÓW zaprasza Społeczne Gimnazjum 8 STO, Białystok, Fabryczna 10, ☎(0-85)675-49-00.
1316646

UWAGA!!! Kupię auta powypadkowe, zniszczone, mocno i lekko rozbite, płacę gotówką, własny transport. Zadzwoń- sprzedaż. ☎0-604-348-694.
1316896

WÓZKI widłowe- sprzedaż, serwis, naprawa, części, ogumienie, baterie. ☎(0-85)742-54-31, ☎0-602-377-595.
1309392

WYCIECZKI: Petersburg, Lwów, Wilno, Praga, Paryż; obozy i kolonie, wypoczynek, ☎(0-85)744-50-50.
1315621

WYCIECZKI: Petersburg, Lwów, Wilno, Praga, Paryż. Spotkanie z papieżem Lwów, ☎(0-85)744-50-50.
1315625

WYPOŻYCZALNIA przyczepek kempingowych, 50 zł/dobę. ☎(0-85)711-57-72.
1316362

PAKIET OGŁOSZENIOWY "Gazety Współczesnej" i Telewizji Białystok

Wyklucza się rozłączenie wspólnego pakietu i przyjęcie zleceń tylko na publikację w "Gazecie Współczesnej" lub "TeleGazecie Podlaskiej"

Dane Klienta / Dane Firmy

imię
/nazwa firmy/
nazwisko

adres

Upoważniam KRESY BO Sp. z o.o. i Telewizję Polską SA w Białymstoku do wystawiania faktur bez mojego podpisu.

Treść (maksymalnie 10 słów)

Podane dane osobowe będą przetwarzane przez KRESY BO Sp. z o.o. i Telewizję Polską S.A. wyłącznie dla potrzeb realizacji zamówienia. Regulamin dostępny w Biurze Ogłoszeń "Gazety Współczesnej" oraz w Biurze TeleGazety Podlaskiej.

10 zł

TVP3 Białystok

7 emisji w TeleGazecie poniedziałek-niedziela

GAZETA współczesna

4 emisje w "GW" poniedziałek -czwartek

1. Kupony przyjmują:
- Biura Ogłoszeń Gazety Współczesnej (adresy w gazecie)
- TeleGazeta Podlaska TV Białystok, ul. Włókiennicza 16a
- Kupony z dowodem wpłaty na konta można przesłać pocztą.

"Kresy BO" Sp. z o.o. ul. Suraska 1 BANK POLSKA KASA OPIEKI SA II O/Białystok 10801024-808-27001-80-1000-111

Telewizja Polska SA O/ Białystok ul. Włókiennicza 16a, BPH SA O/ Białystok 10601099-320000208236

2. W cenę został wliczony podatek VAT 22%.
3. Publikacja ogłoszenia nie później niż w ciągu 7 dni od daty otrzymania kuponu, czyli od najbliższego poniedziałku.

KRAMIK samo życie

Super laski

o dużym temperamencie i uroczych uśmiechach chętnie poznają dwóch przystojnych do zabawy.

matrymonialne... cdn...

OPEL astra, 1.4, (1998), centralny zamek, autoalarm, 21.500 zł. ☎(0-86)272-36-20, ☎0-601-358-922.
1316049

OPEL astra 1.4 (1995): ☎(086)217-63-03, 0602-403-936.
114289

OPEL astra kabriolet, (1994), 1.800 zł. ☎711-47-06.
1316933

OPEL astra kombi, (1.8i, (1993), bogata wersja, sprowadzony, 14.900,-. ☎(0-85)655-68-19.
1317542

OPEL astra kombi, (1996), 1,6 benzyna, gaz 93.000, wspomaganie kierownicy, air back, alufelgi, 24.200,-, ☎(0-85)655-55-59, ☎0605-956-333.
1316718

OPEL corsa, 1.2, (1996), 17.500 zł. ☎(0-85)71-97-796.
1316936

OPEL figura, 1,4, ecotek, bogata, ze Szwajcarii, (1998), 31.000 zł, ☎(0-85)711-86-28.
1317262

OPEL vectra, 1,7D, (1992), 14.300 zł, ☎(0-85)711-79-09.
1317127

OPEL vectra, 1,7TD, (isuzu) tydzień w karju, c.z. wspomaganie, 17.000 zł, ☎0606-313-568.
1317096

OPEL vectra, 1,8i CD, srebrnozłoty, nie rejestrowany w kraju, 13.000 zł, ☎0606-949-882.
1317104

OPEL vectra, 1.8, 16.500 zł. ☎(0-85)722-10-54.
1316934

OPEL vectra, 1.8 kat., ewentualnie zamiana, 11.000 zł. ☎(0-85)715-61-93.
1316935

OSOBOWY "Dodge Stratus" 2,4 (1996). ☎0503-767-689.
114296

PASSAT TD, (1989), wspomaganie, hak, radio, bordo, stan bdb, 13.500 zł, ☎(0-85) 654-23-58.
1317246

PEUGEOT 309 diesel (1992) pilnie. ☎0-605-732-179.
1317632

POLONEZ +gaz, (1993), łada (1990, 1992), skoda (1988), 4.700 zł. ☎0-606-229-293, ☎719-71-96.
1316932

POLONEZ, 1.6GLi caro, 8.000 zł. ☎(0-85)718-87-48.
1316924

POLONEZ, (1996), I właściciel, dodatki, 6.900 zł, ☎(0-85)716-33-50.
1317084

POLONEZ 1.6 truck, benzyna+ gaz, (199.10). ☎0-503-70-11-96, ☎0-85/655-7-120.
1316925

POLONEZ (1989), stan dobry, 500,-. ☎0-603-431-201.
1316533

POLONEZ atu plus, (1998) -zamiana na tańszy, 12.800 zł, ☎(0-86)277-53-51.
1317092

POLONEZ caro 1,6 GLE, (1993), morska zieleń metalik, 78.000 km, hak, alarm +immobilaizer, kpl. opon zimowych, dodatkowe pokrowce, 4.200 zł, ☎(0-85)732-07-62.
1317491

POLONEZ truck obudowany, (1996), 5.800 zł, ☎(0-85)730-30-32.
1317086

PRZYCZEPA 6 ton, koła 1200 x20, bez przebiegu, 2.650 zł. ☎(0-86)275-27-89, ☎0-605-228-930.
1316930

PRZYCZEPA kampingowa 2- osiowa. ☎(0-87) 566-73-80.
214794

PRZYCZEPA wywrot D-55, (1989), 6 ton. ☎0-608-897-554 po 20.00.
1316926

PRZYCZEPKA 2mx120 roczna, zarejestrowana, 800 zł. ☎0-501-451-488.
1317105

RENAULT 19, 1.2, (1989), tanio. ☎(0-87) 427-48-41.
1317955

RENAULT laguna, 1.8, (1996). ☎0-605-55-20-47, ☎65-46-134.
1316923

RENAULT megane scenic 2.0 '97 (salon) możliwość zamiany ☎(085)744-55-48.
1317301

ROBUR, (1984), 30.000, 1.600 zł. ☎(0-85) 718-62-62, ☎0-606-24-70-38.
1316922

ROWERY, motory - komis, Botaniczna, ☎(085)744-55-48.
1315728

SALON Skody POL-MOT Car Białystok, ul. Gen. Maczka 68 ☎(085)653-06-00 sprzeda: Lanos 1,6SX 5d (1998) 18990zł, Skoda Felicia 1,3LX (1998) 15500 zł. Opłata skarbowa wcenie.
1317566

SEAT ibiza, 9199.XII), bordo perla, dobrze wyposaony, ☎(0-85)655-36-95.
1317082

SEAT ibiza 1.4 (1997), 20.000 zł. ☎74-31-221 po 18.00.
1316875

SILNIK jelcz- star- kamaz. ☎0-604-076-957.
1316912

SKODA felicia kombi, 1.3, bezwypadkowa, trabant 1.1, 18.000 zł. ☎(0-86)476-81-69, ☎0-604-990-973.
1317121

SKODA octavia kombi 1,6 LX (1998). Suwałki, ☎0600-875-803.
214797

SKUP samochodów (gotówka) - zamiany, ☎(0-85)744-55-48.
1315730

SPRĘŻARKA powietrza, bez przebiegu, nowe, 450 zł. ☎(0-86)275-27-89, ☎0-605-228-930.
1316918

STAR 1142, (1990), 23.000 zł, ☎(0-85)6-755-630.
1317079

STAR 1142 3W, (4,6 m), hiab 3,6t, (1990), 38.000 zł, ☎0606-716-208, ☎(0-85)716-40-44.
1317187

STAR 200, nowe opony i akumulatory skrzyniowe, 5.500 zł. ☎(0-86)275-27-89, ☎0-605-228-930.
1316915

STAR 3W200, (1987), ☎0-604-076-957.
1316914

STAR 660, 3 napędy na balonach, rama pod zabudowę, 2.500 zł. ☎(0-86)275-27-89, ☎0-605-228-930.
1316917

STAR 660 trzy napędy na balonach, skrzyniowy z plandeką, 6000 km, 4.500 zł. ☎(0-86)275-27-89, ☎0-605-228-930.
1316916

STAR leyland skrzynia i most od 200, 4.000 zł. ☎(0-85)737-63-25, ☎0-606-514-628.
1316919

STEYER wywrotka, tanio. ☎0-604-076-957.
1316913

TATRĘ, betonomieszarkę, (1977) z pracą. ☎(0-85)719-40-89.
1316078

TOYOTA carina G, 2.0D, (1994), 23.000 zł, ☎(0-85)715-37-38, ☎0608-126-489.
1317074

TOYOTA corolla, 1.6 16V, (1997/98), z salonu, sedan, stan idealny, 33.000 zł. ☎0-607-049-501.
1316911

UAZ, (1977), (1979), sprawne, 1.500 zł, ☎(0-85)716-20-00.
1315283

UNO 1,0 gaz (1992). ☎(0-87)567-43-80.
214813

VOLKSWAGEN passat, 1,9D, (1992), 18.500 zł, ☎(0-85)711-31-93.
1317026

VOLKSWAGEN passat kombi, (1991), 1,9 turbo, stan bdb., 17.300 zł, ☎(0-85)730-50-55, ☎0607-265-329.
1317032

VOLVO 1400 (1979), gaz, 1500 zł. ☎74-51-351.
1317097

VW golf, (1987), spalony, 1.8 benzyna. ☎73-21-659.
1316900

VW golf GTI 1.8 (1990/95) po wypadku, 6.000 zł. ☎0-606-135-408.
1316699

VW golf III, (1994), 17.200 zł, zamiana, vw III, (1992/93), pełna elektryka. ☎0-604-386-806.
1316907

VW passat, 1,6D, (1987), 8.000 zł, ☎(0-85)676-06-12.
1317061

VW passat, 1,9D, sedan, (1992), 18.300 zł, ☎(0-85)711-39-48.
1317067

VW passat, 1.9D, (1992), 17.500 zł. ☎(0-85)711-47-61.
1316906

VW passat, (1995), 2.0CL, przebieg 119.200, ciemna wiśnia, elektryczne szyby, wspomaganie kierownicy, wielopunktowy wtrysk, radio, ☎(0-86)277-12-96, ☎0608-078-951.
1316541

VW polo, 1,4, (1995), 17.300 zł, ☎(0-85)711-86-19.
1317045

VW polo 1,9D (1996) stan idealny, ☎(086)2160-849, 0602-796-239.
114316

VW transporter T-4, 2,4D, (1995), biały, długi, przeszklony, zarejestrowany na 9 osób, ☎(0-86)277-10-73, ☎0608-340-898.
1316539

VW vento, 1.9D, (1992), 19.500 zł. ☎0-504-971-896.
1316903

VW vento 1,8 (1992) stan idealny, 16.500 zł, ☎(086)2160-849, 0602-796-239.
114315

WÓZEK transportowy na baterie, do pracy w hali, 850 kg+ prostownik, 5.000 zł. ☎(0-86)275-27-89, ☎0-605-228-930.
1316904

WÓZEK widłowy Bułgar, 6.500 zł. ☎(0-85)718-62-62, ☎0-606-247-038.
1316901

WÓZEK widłowy GPW Gliwice- 1994, ☎0-604-076-957.
1316899

WÓZEK widłowy Rak, (1989), ☎0-604-076-957.
1316910

VW passat, (12.1991), 2.0 benzyna, automat, 12.500 zł. ☎(0-85)718-62-62, ☎0-606-247-038.
1316902

ZBIORNIK do szamba- transport. ☎(0-87)64-14-250.
1316897

ŻUK izoterma (1985). ☎0-600-57-90-96.
1317631

ŻUK izoterma (1986). ☎6-546-578 po 16.00.
1317226

ŻUK skrzyniowy (1987), stan dobry, ☎(0-86)275-55-59 po 18.00.
1316878

❒ NAPRAWY

AUTOKLIMATYZACJA, napełnianie, sprężarki, przewody. ☎0-602-35-48-85.
1313173

❒ AUTOALARMY

"ALAR"- alarmy, TV przemysłowa, autoalarmy PRESTIGE, immobilisery, radiomontaż, zestawy głośnomówiące, Kraszewskiego 45, ☎(0-85)741-64-61.
1316429

❒ USŁUGI

AUTOSZYBY, sprzedaż, wymiana, przyciemnianie. ☎(0-85)743-72-76, 0-602-192-185 Nowowarszawska 128/1
1313995

❒ AUTOKOMISY

*****AUTOKOMIS** "VOYAGER" pod dachem. PTS. Myśliwska 2. ☎(085)74-14-718, tel. kom. 0602-374-673, 0602-237-278.
1311817

AUTOKOMIS "Hetman". Kupno, sprzedaż, zamiana, raty, Hetmańska 35, tel./fax (085)651-41-51.
1316434

BIZNES

AUTOMATY zręcznościowe, darty, piłkarzyki, bilardy, cymbergaje, bujaki, alkomaty, najtaniej! ☎0-601-22-72-22, fax (0-42) 653-56-08.
1315320

KREDYT bez poręczycieli z ubezpieczeniem, ☎0606-38-52-00.
114277

KREDYT odnawialny do 30.000, ubezpieczenie na życie kredytobiorcy, ☎0602-856-696.
1316501

KREDYTY. Suwałki, ☎(0-87)566-52-89.
214169

KREDYTY bez poręczycieli, minimum formalności. ☎(0-85)716-37-21, ☎0-602-37-07-44.
1315143

KREDYTY gotówkowe - bez poręczycieli: Łomża, ☎(086)216-69-63; Ełk, ☎(087)610-62-30; Suwałki, ☎(087)563-16-70; Bielsk Podlaski, ☎(085)833-23-30.
114213

KREDYTY udzielamy. ☎(0-87)566-54-24, ☎0601-665-334.
214686

NAJWIĘKSZY autoryzowany przedstawiciel IDEA poszukuje stabilnych finansowo partnerów handlowych w Białymstoku i Ełku. ☎0-501-286-866.
1314184

POSZUKUJĘ partnera kapitałowego do remontu zabytkowego hotelu, ☎0502-871-576.
1316863

POTRZEBUJĘ 60.000 $, zabezpieczenie hipoteka. ☎0-604-904-298.
1316639

POŻYCZKI, (zastaw), samochody, skup, ☎0606-176-068.
1308146

USA; porady wizowo- emigracyjne, wypełnianie wniosków wizowych i loteryjnych, wyjazdy. Firma; Mtz Consulting Ltd. ☎(0-85)741-70-74
1316436

UBEZPIECZENIA

UBEZPIECZENIA komunikacyjne, Botaniczna ☎(085)744-55-48.
1315727

NAUKA

ATRAKCYJNY zawód zdobędziesz w Studium gastronomii, hotelarstwa, informatyki, turystyki. Kraszewskiego 33. ☎(0-85)732-42-16.
1317804

"CENTRUM" -kurs prawa jazdy 6.06.01, godz. 18.00, Lipowa 31/33, lok. 18, ☎(0-85)742-09-62.
1316680

INFORMATYKA- kurs przygotowawczy, ☎(0-85)744-26-35.
1316973

KURS doskonalenia umysłu Silvy 15 - 17.06.01, ☎(0-85)675-10-54, ☎0607-450-184.
1317499

KURSY KOMPUTEROWE -Od podstaw -do profesjonalizmu. Uwaga; Program Płatnika - Przekaz Elektroniczny. UNIX. ZETO S.A. Białystok, ul. Skorupska 9, ☎(085)7416858 wewn. 220.
1317564

LICEUM Ogólnokształcące Zaoczne dokonuje naboru po szkole podstawowej i zawodowej, Ryska 1. ☎743-24-77, Jurowiecka 33 ☎676-18-62.
1314714

MATEMATYKA, ☎(0-85)742-27-95.
1316974

OŚRODEK OLC NSZZ "Solidarność" organizuje kursy: -księgowość komputerowa (75 godz. 480 zł), -podstawa obsługi komputera, (60 godz. 300 zł). Ceny konkurencyjne, ☎(0-85)74-22-797.
1273000

TECHNIKUM Energetyczne po ZSZ (dzienne i zaoczne)- technik elektryk, elektronik, mechanik. Liceum Ogólnokształcące (zaoczne) profil informatyczny, ul. Świętojańska 12, ☎(0-85)7-326-803.
1303020

ZAOCZNE Studium Ekonomiczne dokonuje naboru na kierunek technik ekonomista, technik informatyk, Ryska 1 ☎743-24-77, Jurowiecka 33 ☎676-18-62.
1314715

ZAOCZNIE: - zbrojarz, - cieśla, - technik budownictwa, - technik mechanik. ☎(0-85)6-533-270, ☎0-606-758-757.
1279343

TURYSTYKA

AGROTURYSTYKA: pokoje nad jeziorem, łódki, rowery wodne. ☎(0-87)516-21-10, ☎0-606-113-842.
1316757

AUGUSTÓW- domki campingowe. ☎0-605-064-339, ☎(0-85)7-325-445.
1316656

AUGUSTÓW- domki letniskowe, kwatery. ☎(0-87)643-05-33.
214710

BELGIA, Niemcy, Holandia, ☎(0-86)476-00-65, ☎0607-436-684.
1315289

BELGIA, Niemcy, Holandia- vanem, tanio. ☎(0-86)272-27-22, ☎0-604-660-849, ☎0-607-101-046.
1316548

BELGIA, Niemcy. ☎(0-86)272-82-85 do 16.00, ☎(0-86)272-89-94.
1311083

BELGIA, sprinter, wideo - środy, czwartki, piątki, ☎(0-85)716-34-96, ☎0602-881-353.
1315672

BELGIA, wtorek, sobota, sprinter, ☎(0-85)66-35-624, ☎746-32-22.
1287635

BELGIA - czwartek, mercedes sprinter, ☎(0-85)66-13-778, ☎654-62-85. Wojtek.
1242020

BELGIA - środa, ☎(0-85)716-10-19, ☎0-602-854-383, Kożuszko.
1313254

CZWARTEK - Belgia, sprinter. ☎719-46-27 Adam.
1317316

DOMEK letniskowy nad Wigrami do wynajęcia. ☎(0-87)567-01-87.
214844

DOMEK nad jeziorem, wygody. ☎(0-87)567-86-51.
214814

ITALIA, Niemcy. ☎(0-87)615-17-54, ☎(0-87)615-29-72, ☎0607-651-036.
214830

JEZIORO Rajgrodzkie, Czarnawieś. Dom letniskowy- 10 miejsc. ☎(0-86)272-24-96.
1309004

KOLONIE w Krynicy, Zakopanem, Szklarskiej Porębie, Świnoujściu, BPUSB, ☎(0-85)654-24-52.
1316564

OBOZY żeglarskie, motorowodne, rejsy, kolonie. ☎(0-12)422-91-62, ☎0-605-914-440.
1314951

SUWALSZCZYZNA - wypoczynek za 100 zł. ☎(0-87)569-40-60.
214790

ŚRODA- Belgia mercedes sprinter, wideo, ☎(0-85)7-167-514, ☎65-20-888.
1313209

WEEKENDY, wczasy, jezioro Rajgrodzkie. ☎(0-86)273-32-60.
1316554

WYNAJMĘ domek letniskowy, jezioro, wędkowanie. ☎0-608-704-979.
1316513

ZABIORĘ 3 osoby do Frankfurtu, ☎(0-85)65-41-987.
1317641

ZAKUPY

❒ SKLEPY

DREW-MET sklep wielobranżowy: wyposażenie łazienek, armatura sanitarna, artykuły elektryczne, grzejniki aluminiowe. Raty! Hetmańska 10, ☎(0-85)65-10-936, ☎(0-85)65-14-746.
1311029

KOMIS- wyposażenie sklepów, Białystok, Andersa 40 paw. 1.
1317057

LIKWIDAJCA sklepu: wyprzedaż tkanin: Łomża, ☎(086)219-84-33, 216-07-46.
114312

❒ HURTOWNIE

GARAŻE, blaszaki- (3x5 1300 zł), transport montaż 090-314-885, (041)26-32-742.
1316760

JEANS- bojówki, sztruksy. ☎(0-85)6-535-003.
1310016

OPAKOWANIA, folie budowlane, ogrodnicze, ☎(0-85)745-51-56.
1316651

START hurtownia renomowanego obuwia sportowego ul. Antoniuk Fabryczny 21 ☎(0-85) 654-04-03.
1307942

KRAMIK samo życie

Bocianie gniazdo z bocianami.

nieruchomości... cdn...

INFORMACJA O OCHRONIE DANYCH OSOBOWYCH

"KRESY BO" Spółka z o.o. w Białymstoku, ul. Suraska 1 informuje, że dane osobowe Ogłoszeniodawców (osób fizycznych) są przetwarzane przez Wydawcę "Gazety Współczesnej" wyłącznie w celu wykonania zlecenia publikacji ogłoszeń i reklam, wystawienia faktury VAT i sprawozdawczości finansowej. Dane osobowe nie są udostępniane osobom trzecim ani przetwarzane w innych celach. Ogłoszeniodawcy mają prawo do wglądu i poprawiania danych.

KUPON NA OGŁOSZENIE DROBNE

Dla osób fizycznych nie prowadzących działalności gospodarczej — Dla osób fizycznych nie prowadzących działalności gospodarczej

wyd. codzienne 5 słów (ogł. za 3 zł) lub 9 słów (ogł. za 4 zł),
wyd. magazynowe 5 słów (ogł. za 6 zł) lub 9 słów (ogł. za 8 zł),
łącznie z adresem (telefonem), nie licząc ceny:

. . . . . .
. . . . . .
. . . . . .

cena: telefon: Cena zawiera podatek VAT.

GAZETA WSPÓŁCZESNA

Ilość publikacji

☐ x 3 zł ☐ x 6 zł

☐ x 4 zł ☐ x 8 zł

dane klienta: _

adres, kod pocztowy: _

_ _

Upoważniam KRESY BO Sp. z o.o. do wystawiania faktur bez mojego podpisu.

1. Kupony przyjmują nasze biura ogłoszeń i współpracujące agencje (adresy w gazecie). Kupon wraz z dowodem wpłaty na konto 10801024-808-27001-801000-111 Bank Polska Kasa Opieki SA Grupa Pekao S.A II Oddział w Białymstoku można również przesłać pod adresem: Gazeta Współczesna, 15-950 Białystok, skr. 193. z dopiskiem Biuro Ogłoszeń.
2. Publikacja pierwszego ogłoszenia nie później niż w ciągu 7 dni od daty otrzymania kuponu.
3. Ogłoszenia za 3 zł i 4 zł publikowane są w wydaniach gazety poniedziałek-czwartek.
4. Ogłoszenia za 6 i 8 zł publikowane są w wydaniach magazynowych (piątek).
5. W cenę został wliczony podatek VAT 7%.

Podane dane osobowe będą przetwarzane przez KRESY BO Sp. z o.o. wyłącznie dla potrzeb realizacji zamówienia.

Zakreśl wybraną rubrykę

☐ UBEZPIECZENIA
☐ NAUKA
☐ TURYSTYKA
☐ WETERYNARIA
☐ USŁUGI: ☐ budowa, remont ☐ AGD, RTV ☐ transport ☐ inne ☐ MEBLE

PRACA: ☐ zatrudnię ☐ szukam pracy

NIERUCHOMOŚCI: ☐ agencje ☐ kupię ☐ sprzedam ☐ poszukuję ☐ zamienię ☐ wynajmę ☐ stancje

AUTO MOTO: ☐ kupię ☐ sprzedam ☐ naprawy ☐ autoalarmy ☐ inne

☐ MATRYMONIALNE ☐ ZDROWIE ☐ ZWIERZĘTA ☐ BIZNES

ZAKUPY: ☐ hurtownie ☐ sklepy ☐ producenci ☐ antykwariaty

ROLNICTWO: ☐ kupię ☐ sprzedam

RÓŻNE: ☐ kupię ☐ sprzedam ☐ inne

☐ KOOPERACJA ☐ HYDRAULIKA

GAZETA WSPÓŁCZESNA

BIURO REKLAM I OGŁOSZEŃ
748-74-30
GAZETA Współczesna

❐ PRODUCENCI

MOZAIKA ☎(0-85)718-67-56

1316770

PARKIET, schody, elementy wykończeniowe z Hajnówki. ☎(0-85)683-46-38, ☎(0-85) 683-45-05.

1277530

PARKIET, ☎(0-85)6753662.

1309105

PARKIET, ☎(0-85)719-41-54.

1316750

POLBRUK, bloczki fundamentowe, ogrodzenia betonowe, trylinka, kręgi, płytki chodnikowe, krawężniki, obrzeża, ☎(0-85)718-53-50.

1316445

PRODUCENT siatki ogrodzeniowej, słupków. ☎(0-87)421-83-97, ☎0-608-409-794.

1315371

PRODUKCJA i sprzedaż traków taśmowych przewoźnych, znak " B". ☎/fax (0-16) 622-91-12.

1315708

SZTACHETY, rygle-profesjonalnie. ☎(0-85) 71-09-145 7.00-16.00.

1311059

ZDROWIE

***ALERGIA.** Bezbolesne testy i leczenie. 2500 alergenów. Odczulanie na urządzeniach najnowszej generacji. Ul. Rzymowskiego 43/28. ☎(0-85)746-59-02.

1297505

ALKOHOLIZM, palenie, nadwaga (metoda Dowżenko). Seans 16.06. ☎(0-85)65-44-276, ☎(0-85)661-61-36.

1315382

ALKOHOLOWE odtrucia (chirurgicze wszczepianie Esperalu). Skuteczne leczenie zaburzeń seksualnych (impotencje, inne). Alkoholizm. Centrum Psychiatryczne, Świętojańska 17/1. Rejestracja (0-85)732-77-35, codziennie.

1316502

ALKOHOLOWE ODTRUCIA - CODZIENNIE, CAŁODOBOWO. ZESPÓŁ LEKARSKI DR. MODZELEWSKIEGO. ☎0-606-134-936 LUB 66-15-333.

1311133

APARATY słuchowe. Stołeczna 25 (wejście od Wyszyńskiego), ☎744-44-19

1309022

BADANIE włosów, ☎(085)654-34-77.

1309024

BEZOPERACYJNE leczenie kamicy żółciowej, nerkowej, prostaty, hemoroidów, ☎(085)654-34-77.

1309028

BIELACTWO, łuszczyca, ☎(085)654-34-77.

1309029

GABINET masażu - Krzysztof Batko, Łomża, ul. Hipokratesa 5. ☎(086)218-90-63.

114290

GABINET okulistyczny. Komputerowy dobór soczewek kontaktowych (kolorowych, torycznych i progresywnych) i szkieł okularowych. Płyny pielęgnacyjne. Leczenie dzieci i dorosłych. Stołeczna 25 (wejście od Wyszyńskiego), ☎(085) 744-44-19.

1309031

GINEKOLOG Mirosław Kolada, Ciepła 17, pon.-śr. 16.00-18.00. Zaburzenia miesiączek, nadżerki. ☎67-61-828 wieczorem.

1312829

OPERACJE plastyczne, masaże odchudzające, ☎(0-85)66-422-24.

1305518

PSYCHIATRA - Rafał Modzelewski - nerwice, depresje, odtrucia po ciągu alkoholowym, Esperal. Kuracje Solcoserylem i Nootropilem. ☎66-15-333, 66-19-188. Upalna 88, codziennie 9.00-19.00; wizyty domowe.

1311130

REWELACYJNA dieta odchudzająca Cambridge. ☎(0-85)66-422-24.

1305517

SKUTECZNE LECZENIE NIKOTYNIZMU. PSYCHIATRA RAFAŁ MODZELEWSKI, ul. UPALNA 88, 9.00-19.00. ☎0-606-134-936; 66-15-333.

1311421

ŚWIADECTWA lekarskie (prawo jazdy), ☎(0-85)66-422-24.

1305519

ROLNICTWO

❐ KUPIĘ

100 ton pszenicy. ☎(0-87)611-21-90.

1317596

JAŁÓWKI HF i klacze. ☎0602-589-140.

214736

OPONĘ używaną (claas), 15x30, ☎(0-85)712-48-04.

1316098

SCHŁADZARKI, zbiorniki, dojarki przewodowe, duowaci. ☎0-602-805-319.

1315664

SIECZKARNIĘ samojezdną i siewnik do kukurydzy. ☎(0-86)273-67-45.

1317602

❐ SPRZEDAM

"ABC Hodowcy" Dojarki przewodowe, zbiorniki mleka, wymiana, atesty. ☎(0-85) 745-30-46.

1315063

ALFA laval, 1000 l, 1500 l, ☎(0-86)27-76-728.

1316855

BELARKA Claas. ☎73-76-300.

1314784

"BELIMA", ŁAPY, BRAŃSKA 1, ☎(0-85)715-67-79, ☎0604-507-997. SCHŁADZALNIKI MLEKA 100-5000 L. WANNOWE, OKRĄGŁE, ZAMKNIĘTE. ZAMIANA, DOWÓZ. DOJARKI PRZEWODOWE. HALE UDOJOWE. HYDRAULICZNE ZGARNIACZE OBORNIKA. MONTAŻ, ATESTY.

1315990

BIZNESPLANY na wszelkie inwestycje rolnicze, krótkie terminy, ☎0606-949-236, ☎0607-448-766.

1316866

BIZON rekord, (1990), ☎(0-86)270-02-36.

1317957

BIZON rekord 88-90-97. ☎090-50-49-75.

1314341

C-360, (1985), sprzedam lub zamienię na mniejszy, tanio. ☎(0-86)27-74-483.

1317111

C-360 3P (1989) lub C-360 (1986). ☎(0-85)681-51-12.

1317043

CHWYTAK Sypma Bizon 56. ☎(0-86)47-63-240.

1316742

CIĄGNIK C-360, kosiarkę, kopaczkę, opryskiwacz nowy, prasę, 3 ha ziemi. Dąbrowa Białostocka, Nowa Wieś 13.

1317995

CIĄGNIKI Ursus, Zetor; prasy, prasy belujące: ☎(086)47-31-396, 0605-687-897.

114096

DOJARNIE, schładzalniki, nowe, używane. Raty, gwarancja, atesty, transport, ☎(0-87) 423-07-54.

1315101

EŁK, SUWALSKA 64, ☎(0-87)620-13-21. KOMBAJNY ZBOŻOWE, BECZKOWOZY, PRASY, CIĄGNIKI, SCHŁADZARKI. RATY. TRANSPORT GRATIS.

1312326

FOLIA do sianokiszonki francuska, belgijska, włoska. Hurt - detal. Pasze, nawozy. ☎(086)2755-513.

114179

FOLIA do sianokiszonki belgijska, włoska konkurencyjna cena- transport. ☎0605-958-565.

214629

FOLIĘ do kiszenia oraz konserwant. ☎(0-87)643-49-46, ☎0-602-552-832.

1313953

JAŁÓWKI hodowlane wysokocielne HF, ☎(087)423-00-76, 0607-184-239.

114218

KOMBAJN Forshmidt 512, heder 6 m (lub zamienię na mniejszy). ☎(0-86)27-20-613.

1316756

KOMBAJNOWY rozdrabniacz do słomy. ☎(0-86)273-41-18.

1317601

KOMBAJN Rekord 140mth. ☎0-602-105-712.

1317047

UWAGA ROLNICY!!! Silniki, Podnośniki, Osie przednie Kredytowanie na miejscu PO REGENERACJI „POM-SERWIS" BIELSK PODLASKI, ul. 3 Maja 20 tel. (0-85) 730-32-66, 730-96-86

N1039007

KOMBAJNY Bizon Z058, Z056. Ciągniki Ursus różnego typu. Przyczepy, ładowacze, prasy i inny sprzęt. Raty, dowóz. Stawiski k.Łomży, ☎(0-86)27-85-184, ☎0606-947-028.

1300881

KOMBAJNY buraczane, C-385 4WD, turbo, (1977), ☎(0-86)476-12-35, ☎0600-102-557.

1305919

KOMBAJNY wszystkie typy, inne maszyny rolnicze, ☎(0-86)472-03-11.

1317400

KOMBAJNY zbożowe Claas, Fahr, przyczepy samozbierające i inny sprzęt rolniczy- raty. Ruciane-Nida. ☎(0-87)423-11-26.

1316486

KOMBAJN zbożowy MF-620 3,60m, 16.000 zł. ☎(0-85)65-75-373, ☎0-608-778-206.

1317009

KOMBAJN ziemniaczany Grimme, buraczany Stoll z sieczkarnią. ☎(0-85)685-21-41.

1317118

KOSIARKA, przewracarka Poznaniak, rozrzutnik. ☎(0-85)741-96-19.

1316994

KOSIARKĘ rotacyjną. ☎(0-87)569-42-70 po 21.00.

214812

KROWĘ, źrebaka i klacz. Nowe Sołdany 10/2. ☎(0-87)429-24-29.

1317218

KULTYWATORY uprawowe ścierniskowe, ☎(0-86)476-12-35, ☎0600-102-557.

1305922

KURKI odchowane Białobrzegi. ☎(0-87) 644-92-80.

1309300

MTZ-82 (1996), MTZ-1025 (1998). ☎(0-87) 516-36-58.

214822

OTRĘBY żytnie 270 złotych tona. Otręby pszenne 330 złotych tona. Puńsk, ☎(0-87) 516-10-18.

214634

PRASA belująca wałkowa Claas, chwytak. ☎(0-85)650-16-85.

1317078

PRASA kostkująca Claas, Massey Ferguson, kombajn Claas 2 m. ☎(0-85)685-21-41.

1314543

PRASA Z-224/1, drabinka, (1995). ☎0-604-614-034.

1317607

PRASA Z-224/1. ☎(0-86)273-20-83 wieczorem.

1316555

PRASĘ rolującą polską, ☎(0-85)712-19-99.

1316737

PRASY, kombajny, przyczepy sianokiszonki. ☎(0-87)569-41-42.

214564

PRZYCZEPKĘ samozbierającą jugosłowiańską PR-3, stan bdb. ☎(0-85)72-15-078.

1317587

PSZENICA- 30 ton, ☎(0-86)273-67-45.

1317605

ROZRZUTNIK jedoosiowy, stan dobry, 4.700 zł. ☎716-77-63.

1316921

SIANO, sianokiszonkę, wagę, "Orkan": ☎(086)270-22-71.

114322

SIANO i sianokiszonkę. ☎(0-86)475-38-51.

1315489

SIECZKARNIA samobieżna "Mengele" trzyrzędowa do kukurydzy i jednorzędowa. ☎0605-958-565.

214531

SIECZKARNIĘ jednorzędową MEX II. ☎(0-87)517-10-63.

214838

SIEDLISKO lub gospodarstwo rolne 24 ha, k.Mikołajek, ☎(0-87)421-36-11.

1315981

SŁOMĘ ciukowaną, gm. Rutki, ☎(0-86)270-20-12.

1317661

URSUS 914 1224 (1988). ☎090-50-49-75.

1314351

URSUS C-360. ☎(0-87)516-43-92.

214828

URSUS C-360 (1980) nowa kabina i opony sprzedam. ☎(0-87)516-36-58.

214821

WAŁY pierścieniowokolczaste, ☎(0-86)476-12-35, ☎0600-102-557.

1305925

ZBIORNIKI do mleka: ☎(086)278-32-52, 0600-425-413.

114314

ZBOŻA paszowe, ☎(0-85)722-14-47, ☎0502-658-057.

1317570

ZETOR 5211 (1985). ☎(0-85)681-51-12.

1317036

ZETOR 9540 z turem (1996). ☎(0-87)517-21-12.

214771

ZETORY 7745 (1990- 1991), silnik MTZ-82 (1994) sprzedam. ☎(0-87)516-36-58.

214823

ZWIERZĘTA

BULDOGI. ☎6-535-707.

1317122

OWCZAREK niemiecki suczka odchowana. ☎(0-86)476-91-11, ☎0-600-22-829.

1314502

ROTTWEILERY: ☎(086)215-75-13.

114319

SZCZENIĘTA- sprzedam boksery, ☎0-605-647-360.

1317999

SZKOLENIE psów, sprzedaż, czarne Teriery rosyjskie, Sznaucery. ☎(0-87)619-91-28.

1315841

YORKSHIRE terrier, ☎(0-85)654-66-43 po 16.00.

1317123

YORKSHIRE terriery rodowodowe szczenięta. ☎(0-86)275-30-74.

1317680

WETERYNARIA

"ANIMAL", Proletariacka 1A - pełny zakres usług, dyżury nocne, wizyty. ☎(0-85)652-49-62.

1316261

RÓŻNE

❐ KUPIĘ

LADY chłodnicze, wagi elektroniczne. ☎0-601-173-482.

1317050

PRZEDWOJENNE akcje i obligacje, papierowe dolary z przed 1923 roku. ☎0-602-265-992.

1317135

TOPOLE wycięte, cena do uzgodnienia, ☎(0-85)650-35-45.

1317253

❐ SPRZEDAM

AGREGATY tynkarskie. Pompy do posadzek betonowych. ☎0608-46-47-49, ☎(0-58)550-76-23.

214508

AKWARIUM 400 litrów kompletne, ☎(0-85) 65-20-541.

1317529

ANTYRADAR "Unidem" laser, drukarka komputerowa "Epson-480"- gwarancja. ☎0-603-106-080.

1316700

CEGŁA czerwona, większa ilość, działka 1,5 ha, Rafałówka 103.

1317087

DESKI, krokwie, łaty, szalówka -producent, ☎(0-85)71-94-688.

1309045

DWUIGŁÓWKA juki, manekin do prasowania, wytwornica pary, stoły prasowalnicze, prasa Norva, ☎(0-85)652-13-40, ☎0605-658-307.

1317980

ETERNIT falisty bez azbestu. Puńsk, ☎(0-87) 516-10-18.

214633

GILOTYNĘ do papieru, format 115/115 z poduszką powietrzną.☎741-88-88, kom: 0606 954-545.

1317956

KOMPUTER P-133, ☎0602-588-946.

1316399

KONSOLA "Sony" PS 1 2xPAD, przerobiona, 20 gier- gwarancja. ☎0-603-106-080.

1316701

S. WIERZBICKI DOM POGRZEBOWY
Jesteśmy do Państwa dyspozycji przez całą dobę.
Organizujemy pogrzeby we wszystkich obrzędach religijnych i na miarę możliwości finansowych każdej rodziny.
Załatwimy za Państwa wszystkie formalności (stwierdzenie zgonu, garderobę, USC, parafię, wieńce, przewóz itp.) lub to co Państwo nam zlecą.
Białystok, ul. Branickiego 17
tel. 741-57-73, 741-71-01
D1038998

KOPARKO-SPYCHARKĘ "Białoruś" budowlaną, beczkowóz 6 tys. litrów, żuk blaszak gaz. ☎(0-87)615-38-22 do 15.00, ☎(0-87) 615-08-80, po 15.00.

214817

LADY chłodnicze, zamrażarki, wagi. ☎(0-85) 868-25-90.

1317063

NAGROBKI granitowe, podwójne, już od 5.500,-. ☎0-601-56-61-81.

1309153

PARKIET, schody. ☎(0-85)683-29-20.

1307916

PŁYTA KONSTRUKCYJNA OSB- budowa domu 20% taniej niż w technologii tradycyjnej! Zastępuje deskowanie! Wilgocioodporna! Trudno palna! Wszechstronność zastosowań! Panel Styl, Wiewiórcza 1 (wjazd od Mickiewicza), 743-41-60.

1316418

ROGÓWKĘ skórzaną. ☎(0-85)653-88-71.

1315340

RUSZTOWANIA budowlane: ☎0604-065-175.

114305

SOLARIA, urządzenia do wyszczuplania, lasery. ☎(0-58)664-64-51.

1314913

SOLARIA. ☎(0-85)66-222-42, www.polfran.pl

1314949

SUFITY podwieszane. Panel Styl, Wiewiórcza 1 (wjazd od Mickiewicza), 743-41-60.

1316419

TARTAK Łopienie: tarcica, więźby, usługi, transport. ☎(086)4761-546, 4765-049.

114125

TELEWIZOR Thompson 25" nowy w kartonie , gwarancja, 1000 zł. ☎(0-86)215-35-01, ☎0-503-009-861.

1316988

UŻYWANE wyposażenie supermarketów, lady, regały, boksy kasowe. ☎0-601-173-482.

1317055

WIESZAKI, stojaki odzieżowe, regały. ☎(0-85) 868-25-90.

1317059

❐ INNE

WRÓŻKA Joanna, ☎(0-85)74-42-914, ☎0-600-823-651.

1315380

ZŁOM wywiozę. ☎(0-85)675-28-12, ☎0-604-085-449.

1311153

MATRYMONIALNE

BIURO "Katarzynka": ☎(086)473-16-50.

114320

Wyrazy współczucia
Państwu CECYLII i ROMUALDOWI MICHNIEWICZOM
z powodu śmierci
OJCA i TEŚCIA
składają współpracownicy Hema-Bud w Białymstoku
(1039184)

N00 1 w Białymstoku
Komfortowy Dom Pogrzebowy
A. Płocki
INTERNATIONAL SERVICES 1982
Służymy Państwu przez całą dobę.
Najtaniej, najlepiej.
ul. Tęczowa 6 (róg Bema)
Tel. 744-21-33, 742-06-33
N1038995

DOM POGRZEBOWY „NOWOGRÓDZKA"
ŚWIADCZY CAŁODOBOWE USŁUGI:
załatwianie wszelkich formalności związanych z organizacją pogrzebu
przewóz zwłok
przechowywanie zwłok w chłodni
trumny (również chłodnicze)
wieńce i wiązanki - wyrób własny
garderoba - pełny wybór
inne usługi zlecane przez rodzinę
KREDYTOWANIE POGRZEBU
Białystok, Nowogródzka 13
tel. (085) 675-26-22
D1038997

Wyrazy szczerego i głębokiego współczucia
RODZINIE
z powodu śmierci
DYR. JOANNY BLANDYNY DWORZECKIEJ
składają Pracownicy Izby Wytrzeźwień w Suwałkach
(202998)



Nowi gracze w Jubilatce

Wczoraj zgłosiło się do Biura Gry sporo nowych graczy, którzy pierwszy raz postanowili wygrać ze „Współczesną". Bardzo nas to cieszy, mamy nadzieję, że gra „Jubilatka" będzie się im podobać. Radzimy dokładnie przeczytać krótki regulamin loterii „Jak grać" zamieszczony niżej. Tymczasem wszystkim graczom – i tym nowym i tym stałym, którzy nie opuszczają żadnego rozdania kart konkursowych – życzymy powodzenia!

Kolejni laureaci „JUBILATKI":

470. **Jadwiga Radulska** – Wyłudki – toster

471. **Renata Ołów** – Sejny – komplet pojemników

472. **Elżbieta Kleczyńska** – Kolno – komplet pojemników

473. **Michał Żołno** – Ełk – komplet narzędzi

474. **Barbara Lorek** – Łomża – zestaw: taca na owoce i sosjerka

475. **Anna Łuczko** – Olecko – zestaw: taca na owoce i sosjerka

476. **Maria Skorupska** – Białystok – komplet pojemników

477. **Robert Świrydowicz** – Białystok – komplet pojemników

478. **Iwona Faszczewska** – Trypucie – komplet narzędzi

479. **Raisa Kossakowska** – Białystok – komplet narzędzi

Po nagrody zapraszamy do Biura Gry (15–950 Białystok, ul. Suraska 1, pok. 25) w ciągu dwóch tygodni od dnia zgłoszenia wygranej.

(jn)

Jak grać?

1. **Loteria promocyjna pn. „Loteria jubileuszowa" JUBILATKA 1 potrwa od 1 czerwca 2001 r. do 5 lipca 2001 r.**

2. Uczestnik loterii wygrywa nagrodę, gdy spełni poniższe warunki:

A. zakreślanka – górna część karty konkursowej

– zakreśli wszystkie liczby w jednym diagramie na karcie konkursowej;

– zbierze wszystkie kupony z liczbami opublikowanymi w „Gazecie Współczesnej" do dnia, w którym padła wygrana (dopuszcza się brak 3 kuponów)

– wygraną zgłosi osobiście lub telefonicznie w Biurze Gry „Gazety Współczesnej" 15–950 Białystok, ul. Suraska 1, pok. 25, tel (0–85)748–74–23 w godz. 12.00–16.00 w dniu lub następnego dnia po opublikowaniu ostatniej brakującej liczby w danej kategorii nagrody (z wyjątkiem sobót, niedziel i świąt). Wygrane z piątku można zgłaszać do poniedziałku do 16.00.

Warunkiem koniecznym do odbioru wygranej jest zgłoszenie się do „Gazety Współczesnej" z kartą, na którą padła wygrana oraz kompletem wymaganych kuponów w godz. 12.00–16.00 w ciągu dwóch tygodni od dnia zgłoszenia wygranej.

B. Nagroda główna – odcinek karty konkursowej

Po zakończeniu 3 etapów „Jubilatki" uczestnik odcina z kart konkursowych oznaczone odcinki i dostarcza je do Biura Gry na losowanie nagrody głównej, które odbędzie się 11 września br.

Uczestnik wygrywa nagrodę, gdy zostanie wylosowany jego podpisany odcinek. Warunkiem odebrania wylosowanej nagrody jest zgłoszenie się po nią z kompletem kuponów z przynajmniej jednego etapu „Jubilatki" w ciągu tygodnia od opublikowania wyników losowania.

3. Jeżeli czytelnik zgłosi się po odbiór nagrody w czasie trwania loterii karta, na którą padła wygrana, zostanie wymieniona na nową, a komplet kuponów będzie zastąpiony kuponem zbiorczym z liczbami publikowanymi w gazecie, aby czytelnik mógł kontynuować grę.

4. W „Loterii jubileuszowej" nie mogą brać udziału pracownicy „Kresy BO" Sp. z o.o. i firm kolportażowych: „Ruch SA", „Goniec Podlaski", „Kolporter SA", „Poczta Polska" oraz najbliższe rodziny tych pracowników zamieszkujące razem i prowadzące wspólne gospodarstwo domowe.

5. **Pełny regulamin „Loterii jubileuszowej" jest do wglądu w Biurze Gry „Gazety Współczesnej".**

(jn)

REKLAMA

AMC

NR 1 NA ŚWIECIE

W związku z dynamicznym rozwojem naszego przedsiębiorstwa poszukujemy kandydatów na stanowiska:

PRZEDSTAWICIELI

(dorywczo i pełnym wymiarze)

Od kandydatów oczekujemy:
- wysokiej motywacji
- prawa jazdy
- wolnych popołudni
- wieku ponad 25 lat

Oferujemy:
- profesjonalne i bezpłatne szkolenia
- możliwość awansu w dużej międzynarodowej organizacji
- atrakcyjny system wynagrodzeń

Kontakt: tel./fax (085) 743-30-55, tel.kom.0-600-207-824

N1038996

TVP 1

6.30 Kawa czy herbata?; w tym Wiadomości: 6.30, 7.00, 7.25 oraz **6.55** Giełda **7.30** Telezakupy **7.45** Kawa czy herbata? **8.15** Krakowskie Przedmieście 27 **8.30** Wiadomości **8.42** Pogoda **8.45** Moje miasteczko: Znany również jako... – serial prod. kanad. **9.10** Jedyneczka – program dla dzieci **9.45** Bajeczki Jedyneczki **10.00** Barnaby Jones – serial prod. USA **10.50** ZUS radzi **11.20** Po prostu paragraf **11.35** Najsłodsze morze świata **12.00** Wiadomości **12.10** Agrobiznes – rolniczy pr. informac. **12.20** Kontrasty – świat, ludzie, pieniądze **12.25** Samo życie **12.45** Klan – telenowela TVP **13.10** Zwierzęta świata: W poszukiwaniu źródła młodości – film dok. prod. ang. **13.40** Święty: Oko Anioła – serial prod. ang. **14.35** Z koszyka pani Wandzi

15.00 Wiadomości

15.10 Bezpieczna Jedynka

15.30 Kulisy wojska

16.00 Rower Błażeja

16.25 Moda na sukces – serial prod. USA

16.50 Premiery Opole 2001: Sami

17.00 Teleexpress

17.20 Studio Festiwalu w Opolu

17.35 Klan – telenowela TVP

18.00 Jaka to melodia? – quiz muz.

18.30 Marzenia do spełnienia – telenowela

19.00 Wieczorynka: Ropuszy zwiad

19.30 Wiadomości

19.57 Sport

20.03 Prognoza pogody

20.10 Okruchy życia: Fisher King – tragikomediaprod. USA

22.35 Monitor Wiadomości

23.05 Sportowy flesz

23.15 Gorąco polecam: Swingers – film komediowy prod. USA

0.45 Kulisy PRL:u: Choroba nienawiści – Żydzi w Polsce w latach 1944-1945 – program edukacyjny (powt.)

1.10 Czas na antyki (powt.)

1.30 Kompozytorzy: G. Gershwin (powt.)

PROGRAM 2

7.30 Dziennik krajowy **7.50** Studio urody – program sportowo-rekreacyjny Marioli Bojarskiej-Ferenc **8.00** Program TV Białystok **8.30** Złotopolscy: Do seminarium łotrze – telenowela obycz. TVP **9.00** Transmisja obrad Sejmu **14.55** Ojczyzna – polszczyzna

15.10 Miami Sands – serial obycz. prod. USA

16.00 Panorama

16.10 Czarne chmury – serial przyg.-hist. prod. polskiej

17.05 W cieniu Kremla: Zabójstwo? – program public. Haliny Aczkasowej

17.30 Wiadomości TV Białystok

18.22 Pogoda

18.30 Panorama

18.55 Studio sport: Eliminacje do Mistrzostw Świata w piłce nożnej: Armenia – Polska

21.00 Panorama

21.20 Sport-telegram – przegląd najważniejszych wydarzeń sportowych

21.28 Pogoda

21.35 Pięć kobiet szuka pracy – reportaż

22.15 W imię miłości – dramat obycz. prod. USA

23.50 Auto – magazyn motoryzacyjny

0.15 Wojownicy Hitlera: Rommel – Idol – film dok. prod. niem.

1.05 Ucieczka z Sobiboru – dramat prod. USA

POLSAT

6.00 Piosenka na życzenie **7.00** Robocop – serial anim. prod. USA **7.25** Polityczne graffiti – pr. public. **7.40** Słoneczny patrol – serial przyg. prod. USA **8.35** Herkules – serial fantast. prod. USA **9.25** Dziki księżyc – telenowela prod. argent. **10.20** Cud miłości – telenowela prod. peruw. **11.15** Słodka trucizna – serial obycz. prod. brazyl. **12.05** Przyjaciele – serial komed. prod. USA **12.35** Adam i Ewa – serial obycz. prod. polskiej **13.05** Życiowa szansa – teleturniej **14.00** Disco Relax

15.00 Robocop – serial anim.

15.30 Informacje

15.55 Słoneczny patrol – serial przyg. prod. USA

16.45 Herkules – serial fantast. prod. USA

17.45 Cud miłości – telenowela prod. peruw.

18.40 Informacje

18.45 Kurier TV

19.10 Hoop Sport Magazyn

19.20 Dziki księżyc – telenowela prod. argent.

20.15 Adam i Ewa – serial obycz. prod. polskiej

20.45 Dwa światy – reality show

21.20 Eksperyment – thriller prod. USA

21.30 Losowanie LOTTO i Szczęśliwego Numerka (w przerwie filmu)

23.00 Informacje i biznesinformacje

23.20 Prognoza pogody

23.25 Polityczne graffiti – pr. public.

23.40 Telewizyjne Biuro Śledcze – magazyn krym. **0.10 Szalony detektyw** – komedia prod. USA

2.00 Muzyka na BIS

TV BIAŁYSTOK

7.00 Zuzia i jej przyjaciele – serial animowany **7.25** Bodzio – mały helikopter **7.35** Kłopoty z Zosią – serial animowany **8.00** Dzień dobry! **8.35** Królowa serc – serial fab. **9.30** Bliżej prawa **9.45** To jest temat: Jestem filmowcem amatorem – reportaż **10.00** W labiryncie(74) – serial fab. **10.30** Obiektyw **10.40** Kartka z kalendarza **10.45** Telekurier **11.15** Viper(10) – serial fabularny **12.00** Program ekumeniczny – Ten Sam Duch **12.15** Kabaret Nieroby **13.00** Podróże kolejami Europy **13.30** Między Odrą a Renem – magazyn **14.00** Kalejdoskop regionalny **14.10** Klan (127, 128) – serial

15.00 Kopyść 2001 – Festiwal Piosenki Żeglarskiej

15.35 Magazyn Interwencyjny (powt)

16.00 Panorama

16.10 Obiektyw – Flesz

16.15 Mennonici nad Wisłą – reportaż

16.30 Wśród przyjaciół – program dla dzieci

16.50 Cyrkowcy – serial fab.

17.15 Warownie pogranicznych szlaków: Ogrodzieniec

17.30 Panorama suwalska

17.58 Kartka z kalendarza

18.00 Obiektyw

18.20 Gość dnia

18.30 Nie szata zdobi, a jednak... – magazyn o modzie

18.50 Od A do Z – Wojciech Młynarski

19.00 Szczęśliwy brzeg – film fab.reż. Andrzej Konic

20.35 Telekurier

21.05 Miłość i namiętność (136) – serial fab.

21.30 Obiektyw – wiadomości wieczorne

21.40 Gość TVB – Józef Mozolewski

22.00 To jest temat – reportaż

22.15 Rozmowa dnia

22.30 Bliżej prawa

22.45 Program ekumeniczny – Ten Sam Duch

23.00 Country nocą

23.30 Tym boleśniejszy jest upadek – film fab.

występują: Humphrey Bogart, Rod Steinger, Mike Liane.

RADIO BIAŁYSTOK

Polskie Radio Białystok FM 99,4 98,6 MHz

Wiadomości Radia Białystok co godzinę – wydania główne 7.00,16.00 Rozmowa dnia: 7.40 i 15.30 Reporterzy informują: 6.23, 6.38, 15.20, 16.30, 16.38, 16.45 O tym się mówi: 6.38, Przegląd prasy: 5.17, 6.18 Sport: 6.05, 7.10, 8.06, 16.10, 19.05, 21.05 Moto Radio:7.30, 8.30, 10.08, 12.08, 15.08, 16.56, Informacje z przejść granicznych: 7.30, 8.30, 12.08, 15.08 Serwis kulturalny 7.10, 8.40, 10.55, 13.24, 16.10 Wiadomości w skrócie: 5.30, 6.30, 7.30, 8.30

5.00 FAKTY I MUZYKA (wiad. co 30 min) – prow. Wojciech Grzechowiak; 5.45 Zielone studio; 9.10 Między nami – prow. Dorota Sokołowska; 9.40 H. Sienkiewicz W pustyni i w puszczy odc. 57; 11.15 Reportaż; 11.53 English on... Route 67; 12.55 Serwis spraw niepoważnych; 13.45 Radionowela – Spadkobiercy odc. 88;

14.10 Bez barier – por. dla niepełnospr. – aud. Stanisława Pulnara; 15.00 CO NIESIE DZIEŃ – prow. Lech Pilarski; 15.30 Rozmowa dnia; 17.00 Transmisja meczu Polska – Armenia; 19.05 Ukraińska dumka – prow. Jerzy Misiejuk; 19.20 Pod znakiem Pogoni – prow. Alicja Pietruczuk; 19.40 R. Green: Król Artur i rycerze Okrągłego Stołu odc. 4 – czyt. K. Kołbasiuk; 20.05 Spotkanie z M. Kondratem – aud. D. Sawickiej; 20.35 Radiobeaty – prow. Jerzy Doroszkiewicz; 21.10 Wieszczki wydm niebieskich – aud. W. Szymańskiego powt.; 21.32 Czas melomana – aud. Magdaleny Gajl;

22.00 Reflektorem po świecie – Program BBC; 23.05 Nocna Orkiestra Radia Białystok – prow. Marcin Kozłowski

RADIO PLUS ŁOMŻA

(88,8 MHz)

Serwis: 6.00-24.00

Łomżyński Informator Radiowy: 6.30, 7.30, 8.30, 9.30, 10.30, 12.30, 13.30, 14.30, 15.30 po Informatorze lokalna pogoda; Pogoda ogólnopolska: 6.06, 12.06, 17.04; Trafik ogólnopolski: 6.06, 11.06, 18.04; Sport: 6.06, 7.06, 8.03, 9.06, 12.06, 14.06, 19.06, 20.06; Notowania z giełdy papierów wartościowych: 12.33; Ogłoszenia: 24 i 54 min. po pełnej godzinie

5.00-9.00 Niech będzie dzień dobry; 6.15 Patron dnia; 6.41 Przegląd prasy regionalnej; 6.50 Ewangeliarz; 7.08 Było nie było; 7.50 Męska piaskownica; 8.04 Twarzą w twarz; 8.39 Piotr Semka nadaje; 8.41 Porady prawnika; 8.50 Nauczanie Jana Pawła II; 9.00-12.00 Niebieskie migdały; 9.09 Gość dnia; 10.12 Debeścik; 10.45 Radio Plus Internet;

12.00-13.00 W samo południe; 13.00-16.00 POP O! Ładnie: 13.16 Nie święci garnki lepią; 13.26 Gospodarka, finanse, ubezpieczenia; 14.45 Moto Plus; 15.16 Męska piaskownica; 15.52 Plusy dodatnie, plusy ujemne;

16.00-17.00 Puls dnia;

17.00-18.00 Cały ten sport;

18.00-20.00 David Fox Show;

21.00-21.45 Lista plus minus;

21.45 Dziennik Radia Watykan;

22.00-24.00 Wieczór w Plusie;

24.00-5.00 Noc w Plusie

RADIO PLUS BIAŁYSTOK

(104,7 MHz)

15-872 Białystok, ul. ks. A. Abramowicza 1a, tel. 651-75-10.

Wiadomości ogólnopolskie co godzinę od 6.00 do 22.00

Skrót wiadomości ogólnopolskich zawsze w połowie godziny do 15.30

Wiadomości lokalne – Puls Białegostoku 7.31; 9.31; 16.30

Sytuacja na białostockich drogach i ceny paliw 7.29; 8.29; 9.29; 14.29; 15.29; 16.29

Serwis sportowy 7.06; 8.04; 9.06; 14.06; 19.04; 20.06

5.00-9.00 PLUS dobry – Piotrowski & Chmielewski

5.00 Osiem błogosławieństw 5.45 Kawał historii (Kalendarz historyczny) 6.15 Patron dnia 6.31 Na pierwszych stronach – przegląd prasy lokalnej 6.50 Ewangeliarz 7.08 Puls biznesu 7.24 Przebojowa lekcja angielskiego – konkurs 7.37 i 7.44 Kusa pokusa – konkurs 7.50 Męska piaskownica, czyli park rozgrywki (powieść w odcinkach) 8.04 Mocne rozmowy – Amelia Łukasiak i Michał Karnowski 8.31 Białystok bez tajemnic – Agnieszka Kozłowska 8.38 Piotr Semka nadaje – poranny przegląd prasy 8.51 Nauczanie Jana Pawła II 9.00-12.00 Niebieskie Migdały – Dariusz Maciborek 9.45 Muzyka Czarnych 10.12 i 10.20 Miasteczko Warszawka 10.24 i 13.54 Niebo w gębie – program kulinarny Elizy Oksiuta 10.45 Radio Plus Internet 11.14 Muzyka Czarnych 11.54 Nasz Papież przed 12.00 Ave Maryja 12.00-13.00 W samo południe – Michał Pierzchała 13.00-15.00 Pop O! Ładnie – Agnieszka Ponikiewska 13.16 Nie święci garnki lepią 13.38 Muzyka Czarnych 14.45 Moto Plus, przed 15.00 Misericordia 15.16 Męska piaskownica 15.31 Porozmawiajmy o sektach – Adam Dębski 15.38 Muzyka Czarnych 15.52 Plusy dodatnie, Plusy ujemne – Rafał Ziemkiewicz 16.00-17.00 Puls dnia – Artur Moczarski 16.50 Biznes in Plus 17.00-18.00 Cały ten sport 17.53 Nauczanie Jana Pawła II 18.00-20.00 David Fox show 18.24 Przebojowa lekcja angielskiego – konkurs 19.50 Nasz Papież 20.00-21.30 Lista PLUS/MINUS – Kuba Wątły 20.55 Radio Plus Internet 21.30 Kościół żywy wydarzenia – Jan Ruman 21.40 Ewangeliarz 21.47 Dziennik Radia Watykańskiego 22.00-24.00 Wieczór w Plusie 22.08 Pocieszenie i strapienie – Robert Tekieli 23.30 Audycja Radia Watykańskiego 24.00-5.00 Muzyczna noc w Plusie

RADIO 5

Wiadomości co godzinę 6.00-22.00

Prognoza pogody co godzinę 6.00-22.00

5.08 Kalendarium; **5.35, 6.35, 7.20** Horoskop; **6.10** Urodzeni dzisiaj... + piosenka dla jubilatów; **6.20** Echa najważniejszych wydarzeń wczorajszego dnia; **6.25** Kalendarium + imieniny + piosenka dla solenizantów; **6.45** Przegląd prasy; **7.20** Echa najważniejszych wydarzeń wczorajszego dnia; **7.45** Przegląd prasy; **8.35** Wybór piosenki dnia; **10.20** Pięć minut z polityką; **11.15** Gość Radia 5; **11.35** Telefon dla Ciebie (667-80-00); **12.20** Porady prawnika oraz Studio Infor; **12.30-13.00** Grająca szafa Radia 5 – propozycje (tel. 565-80-60); **13.40** Quiz; **15.10-16.00**

PROGRAM 1

(225 kHz, 106 MHz)

PROGRAM 2

(88,3; 92,0; 98,5 MHz)

RADIO BIS

(88,3; 92,0; 92,3 MHz)

RADIO MARYJA

(100,4; 103,3; 103,6; 105,5; 107,9 MHz)

RADIO RMF FM

(89,0; 89,4; 100,2 MHz)

RADIO ZET

(101,4 MHz – Ełk, Gołdap, Olecko, Sejny, Suwałki, Augustów; 107,3 MHz – Białystok, Łomża, Bielsk Podlaski, Hajnówka; 104,0 MHz – Ełk, Olecko, Kętrzyn, Giżycko, Gołdap, Mrągowo, Pisz, Węgorzewo; 105,4 MHz – Siemiatycze; 102,8 MHz – Ostrołęka, Ostrów Mazowiecka; 107,7 – Mrągowo)

RADIO WaWa (88,6 MHz)

NASZA LIGA

DZIŚ KLASYFIKACJA PO 10. KOLEJCE. PROWADZI MINIMALNIE PAN JÓZEF ZALESKO Z SOKÓŁKI I TYM SAMYM WYGRYWA DRUGĄ TERCJĘ NASZEJ LIGI ZA CO OTRZYMA OD NAS SPRZĘT SPORTOWY. P. JÓZEF MA TYLKO PUNKT PRZEWAGI NAD P. HUBERTEM KULESZĄ, A ZA NIMI CZEKA JUŻ „GRUPA POŚCIGOWA". KOŃCÓWKA KONKURSU ZAPOWIADA SIĘ PASJONUJĄCO – PAMIĘTAJMY, ŻE NAGRADZAMY 20 NAJLEPSZYCH OSÓB. PIERWSZĄ PIĄTKĘ UCZESTNIKÓW NAGRODAMI PIENIĘŻNYMI W WYSOKOŚCI OD 400 DO 3000 ZŁOTYCH.

1. Józef Zalesko	2	72
2. Hubert Kulesza	2	71
3. Marek Kulmacz	2	60
4. Krzysztof Urynowicz	1	59
5. Przemysław Kołłątaj	4	59
6. Mariusz Gałczyk	1	58
7. Michał Sacharczuk	1	57
8. Marcin Bujnarowski	1	57
9. Tadeusz Galas	3	56
10. Andrzej Chudziński	1	56
11. Marek Bagiński	8	54
12. Piotr Harasimczuk	2	53
13. Mariusz Kacperski	1	53
14. Jakub Kośko	1	53
15. Andrzej Grabowski	3	51
16. Jerzy Roszkowski	1	51
17. Ireneusz Kuropatwa	1	51
18. Krzysztof Graużul	1	50
19. Radosław Wasiljew	10	49
20. Piotr Dubicki	3	49
21. Wiktor Germaniuk	3	49
22. Piotr Dubicki	2	49
23. Stanisław Macutkiewicz	2	48
24. Leon Reńko	27	48
25. Janusz Małkowski	1	48
26. Paweł Zawadzki	88	47
27. Paweł Szklennik	1	47
28. Przemek Czerwiński	24	45
29. Mariusz Sarosiek	1	45
30. Paweł Graczyk	3	44
31. Marek Modzelewski	1	44
32. Wojciech Kucharski	3	44
33. Jan Żebrowski	2	44
34. Grzegorz Pieczywek	3	44
35. Władysław Wojno	7	43
36. Grzegorz Kozłowski	2	43
37. Wiesława Kowalewska	1	43
38. Piotr Markowski	1	43
39. Marian Bizoń	1	43
40. Tadeusz Choiński	26	43
41. Jerzy Sacharczuk	1	43
42. Paweł Graczyk	1	43
43. Maciej Mieczkowski	1	42
44. Radosław Wasiljew	5	42
45. Zbigniew Filipow	1	42
46. Czesław Sańko	5	42
47. Krzysztof Groman	1	42
48. Stanisław Sendrowski	2	42
49. Andrzej Chodor	6	42
50. Marek Rakowski	3	42
51. Jerzy Kruger	1	41
52. Paweł Reńko	1	41
53. Antoni Rudź	1	41
54. Andrzej Chodor	4	41
55. Krzysztof Achrem	3	41
56. Adam Michno	18	41
57. Mirosław Tymiński	1	41
58. Paweł Myszkowski	4	41
59. Jan Żebrowski	3	41
60. Andrzej Kułakowski	1	40
61. Mariusz Tomaszewski	1	40
62. Andrzej Chodor	8	40
63. Maciej Tomas	2	40
64. Marcin Gwiazdowski	2	40
65. Radosław Andrzejewski	1	40
66. Stanisław Karpienia	1	40
67. Daniel Święcki	33	40
68. Marcin Micewicz	1	40
69. Tomasz Sękal	1	40
70. Przemek Czerwiński	40	39
71. Marcin Micewicz	2	39
72. Krzysztof Świerzbinowicz	1	39
73. Jan Stankiewicz	1	39
74. Krzysztof Szostkowski	4	39
75. Marek Bagiński	2	39
76. Leopold Jakimiec	1	39
77. Piotr Harasimczuk	1	39
78. Rafał Burakowski	1	39
79. Przemysław Nadowski	1	39
80. Wojciech Kucharski	1	39
81. Bożenna Chrzanowska	1	39
82. Czesław Chraboł	4	39
83. Zdzisław Łapiński	7	39
84. Wiesław Zajdowicz	2	38
85. Herbert Fridrich	1	38
86. Paweł Graczyk	8	38
87. Czesław Motulewski	99	38
88. Sławomir Jarymowicz	2	38
89. Andrzej Grabowski	1	38
90. Wojciech Łukaszewicz	1	38
91. Marek Rakowski	1	38
92. Jerzy Sosnowski	4	37
93. Jarosław Modzelewski	77	37
94. Stanisław Chim	11	37
95. Marek Rakowski	2	37
96. Władysław Wojno	6	37
97. Paweł Graczyk	6	37
98. Jerzy Sosnowski	1	37
99. Dominik Polesiński	1	37
100. Józef Zalesko	1	37
101. Janusz Małkowski	2	37
102. Czesław Sańko	2	37
103. Zbigniew Kowalski	2	37
104. Mirosław Urynowicz	1	37
105. Piotr Dobrzyński	43	37
106. Wiesław Zajdowicz	3	37
107. Wojciech Buraczewski	1	36
108. Władysław Karpienia	1	36
109. Aneta Urynowicz	1	36
110. Wiesław Adamski	1	36
111. Czesław Chraboł	1	36
112. Piotr Sacharczuk	1	36
113. Mścisław Szejnowski	1	36
114. Andrzej Kułakowski	2	36
115. Tomasz Jakiel	1	36
116. Mariusz Miłosek	2	36
117. Jan Żebrowski	1	36
118. Józef Konowrocki	1	36
119. Andrzej Zawadzki	2	36
120. Paweł Pacuk	2	36
121. Anatol Koszelew	1	36
122. Jarosław Strapczuk	1	36
123. Mariusz Miłosek	1	35
124. Zbigniew Niewiński	1	35
125. Maciej Fedorowicz	1	35
126. Andrzej Sadowski	1	35
127. Marcin Bejer	1	35
128. Jerzy Sosnowski	2	35
129. Włodzimierz Halicki	12	35
130. Grzegorz Pieczywek	4	35
131. Andrzej Chodor	2	35
132. Wojciech Kucharski	6	35
133. Przemek Czerwiński	19	35
134. Mariusz Kuropatwa	1	35
135. Alfred Dobrzyński	1	35
136. Maciek Chudziński	1	35
137. Grzegorz Kleszczewski	1	35
138. Andrzej Zawadzki	1	35
139. Franciszek Wiszniewski	3	35
140. Aleksander Wieremczuk	1	35
141. Cezary Michalski	1	35
142. Wojciech Kucharski	5	35
143. Henryk Wiśniewski	2	35
144. Marek Falkowski	1	35
145. Sławomir Jarocki	1	34
146. Mariusz Paniczko	11	34
147. Romuald Tomaszewski	1	34
148. Wojciech Wasilewski	1	34
149. Bogdan Wicher	1	34
150. Jerzy Sacharczuk	3	34
151. Franciszek Wiszniewski	2	34
152. Aleksander Zajkowski	1	34
153. Józef Żmujdzin	2	34
154. Edward Kłoczko	2	34
155. Ryszard Lipiński	1	34
156. Stanisław Karpienia	2	34
157. Jacek Ziółkowski	2	34
158. Przemek Czerwiński	4	34
159. Marek Jankowski	3	34
160. Elżbieta Cichocka	13	34
161. Michał Sacharczuk	3	34
162. Jarosław Strapczuk	2	34
163. Mirosław Grabowicz	1	34
164. Przemek Czerwiński	21	34
165. Władysław Kawałko	1	34
166. Ewelina Stanulewicz	1	34
167. Wojciech Sulewski	1	34
168. Wojciech Łukaszewicz	2	34
169. Tomasz Klemensowicz	1	33
170. Agnieszka Ziółkowska	1	33
171. Andrzej Chodor	7	33
172. Grzegorz Kozłowski	6	33
173. Jerzy Kleszczewski	1	33
174. Hubert Kulesza	1	33
175. Edward Kłoczko	1	33
176. Krzysztof Szostkowski	3	33
177. Krzysztof Achrem	1	33
178. Tomasz Sękal	2	33
179. Przemek Czerwiński	18	33
180. Stanisław Karpienia	3	33
181. Grzegorz Domanowski	1	33
182. Ewelina Stanulewicz	3	33
183. Aleksander Zajkowski	2	33
184. Bogdan Kuźnicki	1	33
185. Przemysław Kołłątaj	1	33
186. Włodzimierz Halicki	24	33
187. Sławomir Ruszczyk	66	33
188. Adam Michno	1	33
189. Tadeusz Choiński	13	33
190. Zdzisław Bielecki	1	32
191. Mariusz Gałczyk	2	32
192. Andrzej Jackiewicz	2	32
193. Aleksander Zajkowski	3	32
194. Wojciech Sosnowski	3	32
195. Przemek Czerwiński	1	32
196. Andrzej Sadowski	2	32
197. Przemek Czerwiński	11	32
198. Paweł Pacuk	3	32
199. Karol Przekop	1	32
200. Dominik Polesiński	2	32
201. Ireneusz Kuropatwa	2	32
202. Władysław Wojno	1	32
203. Krzysztof Szczytkowski	2	32
204. Ryszard Smoleński	1	32
205. Marek Kulmacz	1	32
206. Paweł Myszkowski	1	32
207. Mariusz Tomaszewski	2	32
208. Leon Topolewski	1	32
209. Leopold Jakimiec	2	32
210. Irena Łuksza	1	31
211. Walenty Buzuk	1	31
212. Józef Cichocki	31	31
213. Przemek Czerwiński	9	31
214. Andrzej Jackiewicz	1	31
215. Ryszard Smoleński	3	31
216. Przemysław Kołłątaj	2	31
217. Michał Gąsowski	1	31
218. Ewelina Stanulewicz	2	31
219. Tomasz Kacperski	1	31
220. Krzysztof Szostkowski	2	31
221. Jakub Kośko	2	31
222. Krzysztof Achrem	2	31
223. Wojciech Wasilewski	2	31
224. Andrzej Kalinowski	2	31
225. Przemysław Nadowski	2	30
226. Leopold Jakimiec	3	30
227. Mariusz Kacperski	9	30
228. Marek Jankowski	1	30
229. Marcin Gwiazdowski	1	30
230. Arkadiusz Solaniuk	1	30
231. Kazimierz Przychodzeń	1	30
232. Magda Korzunowicz	1	30
233. Mścisław Szejnowski	3	30
234. Mścisław Szejnowski	2	30
235. Wojciech Kucharski	4	30
236. Jarosław Marczuk	2	30
237. Daniel Germaniuk	10	30
238. Jerzy Sacharczuk	4	30
239. Dariusz Kołtun	1	30
240. Radosław Filipow	1	30
241. Edyta Michalska	1	30
242. Alicja Przekop	2	30
243. Adam Lutarewicz	1	30
244. Zenon Stanulewicz	1	30
245. Piotr Sacharczuk	2	30
246. Józef Żmujdzin	1	30
247. Przemek Czerwiński	26	30
248. Janusz Sawicki	11	29
249. Przemek Czerwiński	7	29
250. Rafał Burakowski	2	29
251. Przemek Czerwiński	37	29
252. Paweł Pacuk	7	29
253. Stanisław Sendrowski	1	29
254. Maciej Tomas	1	29
255. Marian Przekop	1	29
256. Jacek Ziółkowski	1	29
257. Krzysztof Szczytkowski	1	29
258. Jerzy Sosnowski	3	29
259. Paweł Patejuk	1	29
260. Bogdan Wicher	2	29
261. Franciszek Wiszniewski	1	29
262. Grzegorz Sawicki	1	29
263. Ryszard Smoleński	2	29
264. Andrzej Chodor	3	29
265. Mariusz Kuropatwa	2	29
266. Piotr Dobrzyński	66	29
267. Jerzy Roszkowski	2	29
268. Przemek Czerwiński	38	29
269. Sławomir Jarymowicz	1	29
270. Przemek Czerwiński	14	28
271. Wojciech Sulewski	4	28
272. Dariusz Peseł	1	28
273. Paweł Patejuk	3	28
274. Grzegorz Sawicki	2	28
275. Piotr Sobczak	1	28
276. Ryszard Kulczakiewicz	1	28
277. Zenon Stanulewicz	2	28
278. Andrzej Kalinowski	1	28
279. Anatol Koszelew	2	28
280. Andrzej Chodor	5	28
281. Maciej Mieczkowski	3	28
282. Maciej Mieczkowski	2	28
283. Jan Filinowicz	1	28
284. Radosław Andrzejewski	2	28
285. Teresa Domanowska	1	28
286. Marek Bagiński	3	28
287. Paweł Pacuk	1	28
288. Andrzej Chodor	9	28
289. Przemek Czerwiński	36	28
290. Przemek Czerwiński	22	27
291. Zbigniew Iwanicki	97	27
292. Antoni Wałkuski	1	27
293. Kazimierz Piotrowski	1	27
294. Władysław Wojno	9	27
295. Piotr Dubicki	1	27
296. Krzysztof Szostkowski	1	27
297. Andrzej Zubowicz	3	27
298. Marek Stankonowicz	1	27
299. Antoni Kalinowski	1	27
300. Zenon Stanulewicz	3	27
301. Dariusz Węcławski	1	27
302. Marcin Roszkowski	12	27
303. Przemek Czerwiński	10	27
304. Jarosław Chrzanowski	1	27
305. Andrzej Chodor	1	26
306. Michał Krajewski	1	26
307. Grzegorz Wałkuski	1	26
308. Piotr Żero	2	26
309. Tadeusz Siwik	2	26
310. Kazimierz Przychodzeń	2	26
311. Tomasz Krajewski	1	26
312. Marcin Roszkowski	11	26
313. Andrzej Chodor	11	26
314. Dariusz Pesel	2	26
315. Jarosław Jegliński	1	26
316. Krzysztof Szostkowski	6	26
317. Wojciech Czaczkowski	1	26
318. Przemysław Kołłątaj	3	26
319. Jan Bagiński	1	26
320. Daniel Święcki	44	26
321. Przemek Czerwiński	41	26
322. Radosław Wasiljew	4	26
323. Przemek Czerwiński	6	26
324. Jacek Masłowski	1	26
325. Józef Kułakowski	1	26
326. Przemek Czerwiński	27	26
327. Tadeusz Galas	1	26
328. Stanisław Czarniecki	1	26
329. Krzysztof Achrem	4	26
330. Jacek Masłowski	2	26
331. Władysław Wojno	5	25
332. Leon Topolewski	2	25
333. Przemek Czerwiński	32	25
334. Mariusz Sarosiek	2	25
335. Przemek Czerwiński	5	25
336. Przemek Czerwiński	31	25
337. Tadeusz Galas	2	25
338. Marek Bagiński	6	25
339. Mariusz Paniczko	10	25
340. Henryk Bołtuć	5	25
341. Michał Frańczuk	1	25
342. Tadeusz Chrzanowski	1	25
343. Adam Baranowski	1	25
344. Marek Bagiński	7	25
345. Stanisław Macutkiewicz	1	25
346. Przemek Czerwiński	23	25
347. Janusz Prusiński	1	25
348. Grzegorz Wrona	1	25
349. Jarosław Mols	1	25
350. Marek Bagiński	1	25
351. Michał Frańczuk	2	25
352. Wojciech Sosnowski	1	24
353. Andrzej Chodor	10	24
354. Przemek Czerwiński	16	24
355. Mariusz Karolkiewicz	1	24
356. Tomasz Kacperski	31	24
357. Stanisław Macutkiewicz	4	24
358. Wojciech Wasilewski	3	24
359. Marek Kulmacz	3	24
360. Mikołaj Skowroński	2	24
361. Piotr Żero	1	24
362. Witold Modzelewski	1	24
363. Przemek Czerwiński	25	24
364. Marek Rakowski	4	24
365. Adam Gontarczyk	2	24
366. Tomasz Żurawl	1	24
367. Marcin Bujnarowski	2	24
368. Henryk Bołtuć	3	24
369. Marian Przekop	3	24
370. Przemek Czerwiński	30	24
371. Albin Bielicki	11	24
372. Przemek Czerwiński	13	23
373. Mariusz Sienkiewicz	1	23
374. Przemek Czerwiński	2	23
375. Robert Kossakowski	1	23
376. Przemek Czerwiński	34	23
377. Józef Żmujdzin	5	23
378. Artur Sendrowski	1	23
379. Tadeusz Sak	10	23
380. Eugeniusz Trochim	4	23
381. Kazimierz Piotrowski	2	23
382. Eugeniusz Trochim	2	23
383. Sławomir Ruszczyk	77	23
384. Janusz Sawicki	9	23
385. Paweł Świerzbinowicz	23	23
386. Kazimierz Budek	1	23
387. Stanisław Macutkiewicz	3	23
388. Zenon Stanulewicz	4	23
389. Krzysztof Muczyński	21	23
390. Krzysztof Śniarowski	1	23
391. Adam Gontarczyk	1	23
392. Piotr Hodun	1	23
393. Marcin Bolbot	1	23
394. Łukasz Małyszko	1	23
395. Marek Bagiński	4	22
396. Wojciech Buraczewski	2	22
397. Przemek Czerwiński	39	22
398. Łukasz Małyszko	2	22
399. Andrzej Chodor	12	22
400. Stanisław Czarniecki	2	22
401. Agnieszka Ziółkowska	2	22
402. Radosław Wasiljew	1	22
403. Przemek Czerwiński	15	22
404. Janusz Prusiński	3	22
405. Przemek Czerwiński	12	22
406. Jolanta Lipińska	1	22
407. Tomasz Ruszewski	1	22
408. Przemek Czerwiński	29	22
409. Andrzej Misiewicz	99	22
410. Przemek Czerwiński	8	22
411. Radosław Wasiljew	2	22
412. Marek Jankowski	2	22
413. Józef Konowrocki	7	22
414. Przemek Czerwiński	17	21
415. Łukasz Smorczewski	1	21
416. Tadeusz Wyszkowski	2	21
417. Przemek Czerwiński	42	21
418. Jarosław Marczuk	4	21
419. Wojciech Wasilewski	4	21
420. Leopold Jakimiec	4	21
421. Kazimierz Sulewski	13	21
422. Dariusz Sak	6	21
423. Przemek Czerwiński	3	21
424. Jacek Masłowski	3	21
425. Władysław Wojno	2	20
426. Józef Konowrocki	10	20
427. Robert Fruziński	21	20
428. Andrzej Zubowicz	1	20
429. Przemek Czerwiński	33	20
430. Przemek Czerwiński	35	20
431. Przemek Czerwiński	20	20
432. Michał Szarkowski	1	20
433. Robert Kossakowski	2	20
434. Romuald Tomaszewski	2	20
435. Robert Lipski	2	20
436. Wojciech Kucharski	2	20
437. Marek Falkowski	2	20
438. Stanisław Klimowicz	1	20
439. Jerzy Sacharczuk	5	20
440. Henryk Wiśniewski	1	20
441. Radosław Wasiljew	13	20
442. Zbigniew Kowalski	1	19
443. Wiesław Zajdowicz	1	19
444. Tadeusz Siwik	1	19
445. Jadwiga Chim	23	19
446. Paweł Borysiuk	12	19
447. Karol Przekop	5	19
448. Mścisław Szejnowski	4	19
449. Dariusz Smorczewski	9	19
450. Czesław Chraboł	2	19
451. Piotr Dubicki	4	19
452. Łukasz Sadowski	2	19
453. Paweł Borysiuk	10	19
454. Przemysław Kamiński	55	19
455. Barbara Falana	2	19
456. Piotr Harasimczuk	4	19
457. Jacek Cekało	12	19
458. Paweł Chrzanowski	1	19
459. Paweł Borysiuk	11	19
460. Helena Karpienia	1	18
461. Tomasz Wołczyk	1	18
462. Tadeusz Wyszkowski	1	18
463. Maciej Mieczkowski	4	18
464. Bożena Stankiewicz	1	18
465. Barbara Falana	1	18
466. Piotr Wysocki	2	18
467. Michał Talkowski	1	18
468. Mariusz Karolkiewicz	2	17
469. Józef Konowrocki	2	17
470. Radosław Wasiljew	11	17
471. Radosław Wasiljew	12	17
472. Piotr Okurowski	1	17
473. Przemek Czerwiński	55	17
474. Wiesława Kowalewska	2	17
475. Mariusz Miłosek	3	17
476. Mariusz Chrzanowski	1	17
477. Władysław Wojno	8	17
478. Bronisława Chim	33	17
479. Krzysztof Maksimowicz	2	17
480. Maciej Cekało	10	17
481. Krzysztof Maksimowicz	1	17
482. Marek Natunewicz	16	17
483. Władysław Wojno	3	17
484. Karol Przekop	4	17
485. Michał Żebrowski	2	17
486. Wiesław Zajdowicz	4	17
487. Tomasz Purzeczko	1	16
488. Andrzej Romaniuk	1	16
489. Władysław Wojno	4	16
490. Marek Natunewicz	1	16
491. Marcin Bolbot	2	16
492. Dariusz Modzelewski	1	16
493. Tomasz Purzeczko	3	16
494. Radek Gliński	3	16
495. Przemek Czerwiński	90	16
496. Przemysław Dobrzyński	3	16
497. Robert Strękowski	1	16
498. Michał Żebrowski	1	16
499. Tomasz Jakiel	2	16
500. Łukasz Sadowski	1	16
501. Mariusz Tomaszewski	3	16
502. Tomasz Kostro	1	16
503. Szymon Augustynowicz	1	16
504. Piotr Harasimczuk	3	15
505. Krzysztof Pawilcz	1	15
506. Irena Łuksza	2	15
507. Marcin Popławski	1	15
508. Artur Domański	1	15
509. Przemek Czerwiński	66	15
510. Robert Lipski	1	15
511. Dariusz Węcławski	2	15
512. Artur Domański	2	15
513. Mikołaj Skowroński	1	15
514. Józef Konowrocki	4	15
515. Janusz Prusiński	2	15
516. Andrzej Chodor	13	15
517. Paweł Graczyk	4	15
518. Radosław Wasiljew	7	15
519. Jan Żebrowski	4	15
520. Robert Kossakowski	3	14
521. Andrzej Grabowski	4	14
522. Radosław Wasiljew	9	14
523. Janusz Karolak	1	14
524. Krzysztof Szostkowski	5	14
525. Przemysław Kołłątaj	5	14
526. Henryk Bołtuć	4	14
527. Przemek Czerwiński	77	14
528. Henryk Bołtuć	1	14
529. Grzegorz Sawicki	3	14
530. Tomasz Wołczyk	2	14
531. Radosław Wasiljew	3	14
532. Włodzimierz Halicki	36	14
533. Wiktor Germaniuk	2	14
534. Przemek Czerwiński	28	14
535. Adam Gontarczyk	3	14
536. Kazimiera Bejer	5	13
537. Andrzej Zubowicz	2	13
538. Piotr Sobczak	2	13
539. Wojciech Wasilewski	6	13
540. Mikołaj Ignaciuk	18	13
541. Grzegorz Pieczywek	1	13
542. Janusz Wnorowski	1	13
543. Piotr Hodun	2	13
544. Łukasz Sadowski	3	13
545. Krzysztof Kuptel	1	13
546. Marian Grygorowicz	1	13
547. Krzysztof Maksimowicz	4	13
548. Janusz Wnorowski	2	13
549. Wojciech Wasilewski	5	13
550. Leszek Romanowski	1	13
551. Łukasz Oniśko	1	13
552. Artur Purzeczko	2	12
553. Błażej Charyton	1	12
554. Łukasz Wysocki	17	12
555. Czesław Sańko	1	12
556. Kazimierz Kotomski	2	12
557. Jan Mazurczyk	1	12
558. Łukasz Pruszyński	2	12
559. Marek Borkowski	1	12
560. Stanisław Olownluk	1	12
561. Paweł Graczyk	7	12
562. Adam Wszeborowski	1	12
563. Andrzej Grabowski	2	12
564. Wojciech Sosnowski	2	12
565. Grzegorz Kozłowski	1	11
566. Radek Gliński	11	11
567. Rafał Mirynowicz	1	11
568. Grzegorz Kozłowski	3	11
569. Agnieszka Domańska	1	11
570. Leon Reńko	1	11
571. Henryk Bołtuć	2	11
572. Krzysztof Achrem	5	11
573. Robert Mioduszewski	1	11
574. Radosław Wasiljew	8	11
575. Artur Purzeczko	3	11
576. Mariusz Tomaszewski	4	11
577. Władysław Wojno	10	11
578. Marek Jankowski	7	11
579. Robert Lipski	4	11
580. Marek Modzelewski	2	11
581. Krzysztof Maksimowicz	3	11
582. Wojciech Sulewski	3	11
583. Artur Purzeczko	1	10
584. Michał Rojsza	1	10
585. Janusz Szumowski	1	10
586. Radek Gliński	13	10
587. Maciej Tomas	86	10
588. Łukasz Sadowski	4	10
589. Krzysztof Pawilcz	2	10
590. Tadeusz Wyszkowski	3	10
591. Jerzy Sosnowski	5	10
592. Tomasz Kostro	2	10
593. Paweł Jaszczuk	1	10
594. Józef Jackowski	1	10
595. Mariusz Miłosek	4	10
596. Paweł Kiersnowski	1	10
597. Janusz Mirynowicz	1	10
598. Andrzej Romaniuk	2	10
599. Jarosław Chrzanowski	2	10
600. Artur Komosiński	1	10
601. Michał Sacharczuk	2	10
602. Przemek Czerwiński	98	10
603. Krzysztof Pawilcz	3	9
604. Przemek Czerwiński	99	9
605. Bartek Zdanuczyk	3	9
606. Jarosław Marczuk	1	9
607. Marek Natunewicz	3	9
608. Przemek Czerwiński	95	9
609. Tadeusz Wyszkowski	4	9
610. Przemek Czerwiński	53	9
611. Mirosław Borkowski	1	9
612. Szymon Augustynowicz	2	9
613. Józef Żmujdzin	31	9
614. Bogdan Gawryłow	1	9
615. Bożena Kateusz	6	9
616. Aleksy Dżega	10	9
617. Przemek Czerwiński	44	9
618. Paweł Kiersnowski	2	9
619. Przemek Czerwiński	88	9
620. Piotr Sacharczuk	3	9
621. Andrzej Chodor	14	9
622. Józef Jackowski	2	9
623. Czesław Sańko	4	9
624. Marek Rakowski	5	9
625. Michał Korzeniecki	29	9
626. Kamil Wysocki	13	9
627. Henryk Barszczewski	1	9
628. Janusz Małkowski	3	9
629. Przemek Czerwiński	97	8
630. Przemek Czerwiński	70	8
631. Łukasz Oniśko	2	8
632. Paweł Myszkowski	2	8
633. Przemek Czerwiński	94	8
634. Kazimierz Kotomski	1	8
635. Wojciech Sosnowski	4	8
636. Andrzej Kułakowski	3	8
637. Wiktor Germaniuk	1	8
638. Dariusz Twardowski	1	8
639. Marcin Bujnarowski	4	8
640. Mariusz Paniczko	12	8
641. Maciej Tomas	87	8
642. Ewa Karasowska	1	8
643. Wojciech Sosnowski	5	8
644. Jarosław Kuczyński	8	8
645. Jerzy Sacharczuk	2	8
646. Grzegorz Daniluk	1	8
647. Janusz Rojsza	1	8
648. Franciszek Wiszniewski

Dziś Polska gra z Armenią

Ostatni i pierwsi

Dzisiaj w Erewaniu o godzinie 17 (czasu polskiego) nasza reprezentacja piłkarska rozegra kolejny mecz eliminacji Mistrzostw Świata. Rywalem biało-czerwonych będzie zespół Armenii, który w tabeli grupy V zajmuje ostatnie – szóste miejsce. Ewentualne zwycięstwo Polaków – przy korzystnych rezultatach w innych spotkaniach – może praktycznie przesądzić o awansie naszej drużyny do przyszłorocznego Mundialu.

Upał, zdrowie i boisko

Największym kłopotem dla polskiej drużyny w Erewaniu będzie chyba upalna aura i fatalny stan boiska. Już w poniedziałek, gdy polska ekipa dotarła do Erewania, na lotnisku przywitał ją 35-stopniowy upał.

Wielkim zmartwieniem selekcjonera są kontuzje piłkarzy. Według doktora kadry Stanisława Machowskiego, pod dużym znakiem zapytania stoi występ jednego z bohaterów meczu w Cardiff Tomasza Iwana.

– Okazało się, że Tomek ma dosyć poważną kontuzję. Jest to skręcenie stawu skokowo-goleniowego i naciągnięcie ścięgna Achillesa – powiedział Machowski. – Ponadto kilku zawodników jest mocno poobijanych po meczu z Walią. Jacek Bąk ma stłuczone żebra, a Paweł Kryszałowicz narzeka na ból mięśnia dwugłowego uda. Obaj jednak będą mogli wystąpić przeciwko Armenii.

W Erewaniu zabraknie dwóch piłkarzy, których w sobotę oglądaliśmy na Millennium Stadium: Emmanuela Olisadebe i Tomasza Kłosa. Pierwszego z nich wyeliminowała kontuzja, drugiego żółte kartki.

Innym poważnym kłopotem polskich szkoleniowców jest boisko, na którym przyjdzie rozgrywać mecz z Ormianami. Jerzy Engel był po poniedziałkowym treningu niemile zaskoczony stanem murawy na Stadionie Republikańskim w Erewanie.

– Stan boiska jest nieprzyjemną niespodzianką. Nawierzchnia jest twarda i nierówna. Piłka odbija się od niej jak od asfaltu i ucieka. Trzeba będzie po prostu grać na partnera, a nie przed niego – ocenił Engel.

Białoruś jeszcze wierzy

Sami Białorusini również analizują sobotni wynik, oceniając zarazem szanse Ormian na ograne Polaków.

– Bez bramek nie ma zwycięstw – tak dziennikarze z Mińska kwitują bezbramkowy remis Białorusi z Armenią. Trener Białorusinów Eduard Małofiejew jest optymistą, głosząc że jego ekipa wyprzedzi biało-czerwonych.

– Gramy z nimi w domu, a teraz Polacy jadą do Armenii. To byłoby wszystko! Byłoby grzechem, gdybyśmy my – prawosławni bracia – nie pomogli sobie nawzajem – głosi białoruski szkoleniowiec.

Czekają na zwycięstwo

Reprezentacja Armenii dotychczas nie wygrała w eliminacjach, ale już trzykrotnie zabrała punkty rywalom. Już w pierwszym meczu grupy 5. zdobyła jeden w Norwegii, a u siebie zanotowała remisy z Walią 2:2 i Białorusią 0:0. Kibice cierpliwie czekają na pierwsze zwycięstwo. Fani oraz piłkarze i działacze liczą na to, że stać się tak może już dzisiejszego wieczora.

Biało-czerwoni, choć obawiali się pierwszej potyczki w Warszawie, rozprawili się z Ormianami 4:0. Był to drugi mecz w historii spotkań z tym zespołem i drugi wygrany.

Największym atutem podopiecznych trenera Warużana Sukiasjana jest dobre wyszkolenie techniczne i styl oparty na tej umiejętności starają się narzucić rywalom. – W naszym kraju od pierwszych treningów kładzie się nacisk na technikę, panowanie nad piłką i grę krótkimi podaniami. Nie ukrywam, że mamy do tego predyspozycje – mówił w jednym z wywiadów przed meczem w Warszawie zawodnik szwajcarskiego Young Boys Berno, Artur Petrosjan. Prezydent federacji Suren Abramjan ma swoje sposoby by kadrowicze mieli wszystko, czego zażądają. – On jest całym sercem z nami. Wszyscy mu bezgranicznie ufamy – stwierdził Petrosjan.

Ormiański wzór piłkarza

Najbardziej znaną postacią reprezentacji Armenii jest Artur Petrosjan. W ormiańskich barwach rozegrał dotychczas 51 spotkań, w których strzelił 7 bramek. Na co dzień występuje w szwajcarskim Young Boys Berno, z którym wywalczył awans do ekstraklasy.

Niespełna 30-letni pomocnik jest wzorem do naśladowania dla wielu młodych chłopców uganiających się za piłką w Armenii. Przez wiele lat pracował na szacunek kibiców, nigdy nie schodził poniżej określonego poziomu. Zwieńczeniem jego kariery jest gra w szwajcarskim Young Boys Berno.

Petrosjan na pewno czuje się raźniej w obcym kraju mając u boku kolegę Arutjuna Wardanjana. Z nim spędza większość wolnego czasu. – Pomagamy sobie. We dwóch łatwiej było nam się zaaklimatyzować w Szwajcarii – ocenił.

Kontakty Petrosjana z polskim futbolem nie ograniczają się do spotkań eliminacyjnych. W 1999 roku zagrał w pierwszym w historii meczu tych drużyn. Biało-czerwoni wygrali wówczas w Warszawie 1:0, a on przebywał na murawie przez 90 minut. – To był tylko towarzyski mecz, ale mogliśmy w nim nawet wygrać. Zabrakło nam trochę szczęścia – oświadczył.

Występując w barwach Sziraka Gjumri w europejskich pucharach los skojarzył jego klub z Zagłębiem Lubin. W Polsce było 0:0 i byliśmy pewni, że u siebie wygramy. Przegraliśmy jednak 0:1. To nauczyło nas pokory – stwierdził.



Czy Paweł Kryszałowicz zastąpi w Erewaniu kontuzjowanego Emmanuela Olisadebe?

O tym jak groźny to zawodnik, przekonała się reprezentacja Ukrainy podczas meczu w Erewanie. Petrosjan zdobył wówczas dwie bramki. Co prawda gospodarze stracili ich później trzy, ale ormiański rozgrywający zaprezentował się bardzo dobrze na tle rywala. Oby w środowym spotkaniu nie miał swojego dnia.

Nie tylko Petrosjan

W pierwszym spotkaniu z Polską nie zagrało dwóch kluczowych zawodników: kapitan Erwand Sukiasjan oraz Albert Sarkisjan. Obaj wystąpili natomiast 2 czerwca w meczu z Białorusią, ale z powodu kartek na boisku nie pojawił się libero Sarkis Owsepjan. Wszyscy trzej będą jednak gotowi na dzisiejszy mecz z drużyną Jerzego Engela. To oni wraz z Petrosjanem, jego partnerem z Young Boys Berno Arutjunem Wardanjanem oraz wicemistrzem Cypru w barwach Olympiakosu Nikozja Romikiem Chaczatrjanem, stanowić będą o poczynaniach drużyny. Ważną postacią jest także Karen Dochojan. Ten pomocnik rosyjskiego Krylia Sowietow Samara potrafi wziąć na siebie odpowiedzialność, uspokoić grę i ma dobry przegląd pola. Na newralgicznej pozycji golkipera pewne miejsce ma Arutjun Abramjan.

Po sobotnim remisie

Gdy Polska kończyła zwycięskie spotkanie w Walii, Armenia bezbramkowo remisowała u siebie z Białorusią. Ku zadowoleniu polskich kibiców wynik już się nie zmienił. – Gospodarze postawili nam trudne warunki, w drugiej połowie przeważali i czasami ze zbyt dużą łatwością przedostawali się pod nasze pole karne – oceniał selekcjoner gości – wspominany już Eduard Małofiejew.

Sami Ormianie są bardzo zadowoleni z sobotniego występu ich zespołu przeciw Białorusi. Przez wiele minut byli równorzędnymi partnerami dla wiceliderów grupy 5. W pierwszej połowie meczu z Białorusią pomogło im szczęście. W 38 minucie piłka po strzale Romana Wasiliuka trafiła w słupek bramki gospodarzy. W drugiej połowie meczu strzał Władimira Szunenki, z 16 metrów, „zatrzymał" się na poprzeczce.

W drugiej połowie piłkarze Armenii otrząsnęli się z przewagi rywali. Nie potrafili jednak zdobyć się na skuteczny strzał.

Przygotowali:
Przemysław Sarosiek
Krzysztof Sokólski

Mecz ARMENIA – POLSKA relacjonuje na żywo Wizja TV – początek o godz. 16.30; retransmisja meczu TVP 2 – godz. 18.55.

Szlagier w Atenach

Na 21 stadionach Europy odbędą się w środę mecze eliminacyjne piłkarskich mistrzostw świata. Polscy piłkarze grać będą w Erewanie z Armenią.

W grupie 5., w której występują Polacy, odbędą się jeszcze dwa mecze. Ukraina podejmuje w Kijowie Walię, a Norwegia gra w Oslo z Białorusią. Z innych meczów uwagę zwracają spotkania piłkarzy Izraela – z Hiszpanią w grupie 7. oraz Grecji z Anglią w grupie 9. Liderzy grupy 9., Niemcy, wyjeżdżają do Tirany, gdzie zawsze im się trudno grało z reprezentacją Albanii.

Program środowych meczów eliminacyjnych MŚ 2002:

Grupa 1

Wyspy Owcze – Jugosławia (19.00), Luksemburg – Rosja (20.00), Szwajcaria – Słowenia (20.15).

1. Rosja	6	14	8:2
2. Szwajcaria	6	11	14:5
3. Słowenia	6	10	10:7
4. Jugosławia	5	6	5:4
5. Wyspy Owcze	5	4	5:9
6. Luksemburg	6	0	1:16

Grupa 2

Estonia – Irlandia (18.00), Portugalia – Cypr (22.00).

1. Irlandia	7	15	16:5
2. Holandia	7	14	21:8
3. Portugalia	6	12	12:5
4. Estonia	6	7	8:12
5. Cypr	6	7	10:16
6. Andora	8	0	4:25

Grupa 3

Czechy – Irlandia Płn (17.00), Dania – Malta (19.15), Islandia – Bułgaria (20.00).

1. Bułgaria	6	13	11:6
2. Dania	6	12	11:4
3. Czechy	6	11	7:2
4. Islandia	6	9	10:9
5. Irlandia Płn	6	4	5:8
6. Malta	6	1	1:16

Grupa 4

Azerbejdżan – Słowacja (16.00), Turcja – Macedonia (19.30), Szwecja – Mołdawia (20.15).

1. Turcja	6	14	10:3
2. Szwecja	6	14	7:1
3. Słowacja	6	11	7:4
4. Macedonia	6	5	6:7
5. Mołdawia	6	3	2:7
6. Azerbejdżan	6	1	1:11

Grupa 5

Armenia – Polska (17.00) Ukraina – Walia (18.00), Norwegia – Białoruś (19.00).

1. Polska	6	16	15:5
2. Białoruś	6	11	7:6
3. Ukraina	6	9	6:6
4. Walia	6	4	6:8
5. Norwegia	6	3	4:7
6. Armenia	6	3	5:11

Grupa 6

Łotwa – Chorwacja (17.00), San Marino – Belgia (20.30).

1. Belgia	5	11	19:4
2. Szkocja	5	11	10:3
3. Chorwacja	4	8	9:2
4. Łotwa	6	4	4:13
5. San Marino	6	1	2:22

Grupa 7

Izrael – Hiszpania (19.00).

1. Hiszpania	5	13	14:3
2. Austria	5	11	7:3
3. Izrael	5	9	9:5
4. Bośnia i Herceg.	5	4	7:10
5. Liechtenstein	6	0	0:16

Grupa 8

Litwa – Rumunia (17.00), Węgry – Gruzja (20.15).

1. Włochy	6	16	15:3
2. Rumunia	5	9	5:5
3. Węgry	4	5	9:6
4. Gruzja	4	3	5:6
5. Litwa	5	1	2:16

Grupa 9

Albania – Niemcy (19.30), Grecja – Anglia (20.45).

1. Niemcy	5	13	11:5
2. Anglia	4	7	5:3
3. Grecja	5	6	4:8
4. Finlandia	5	5	5:6
5. Albania	5	3	5:8

Awans automatycznie zdobywa tylko zwycięzca grupy.

(PAP, PS)

Eliminacje MME

Pogrzebany awans

Polscy piłkarze przegrali wczoraj w Abowjan z Armenią 0:2 (0:0) w meczu eliminacyjnym grupy 5. młodzieżowych mistrzostw Europy. Porażka praktycznie przekreśla szanse Polaków na awans do finałów młodzieżowych mistrzostw Europy.

Podopieczni trenera Leszka Ćmikiewicza grali bardzo nieporadnie, a przede wszystkim nieskutecznie. Popełniali przy tym rażące błędy, co umiejętnie wykorzystywali gospodarze.

Polski zespół starał się zepchnąć rywali do obrony, natomiast największą siłą Ormian były kontrataki. W 2 minucie tylko refleks bramkarza Macieja Mielcarza uchronił zespół przed stratą gola, po mocnym uderzeniu z ostrego kąta Aika Akopjana.

Tuż przed zakończeniem pierwszej połowy Polacy zmarnowali najlepszą w całym meczu okazję do zdobycia gola. W zamieszaniu podbramkowym najpierw Mateusz Bartczak zamiast do pustej bramki trafił w Euzebiusza Smolarka, a dobijający Grzegorz Rasiak posłał piłkę nad poprzeczkę.

Po zmianie stron obraz gry nie uległ zmianie, z tym, że Polacy biegali jeszcze wolniej, a kontrataki Ormian były coraz częstsze. Po jednym z nich w 55 minucie Karen Aleksanjan zdobył bramkę głową po dośrodkowaniu Ervanda Akopjana. Kwadrans później gospodarze prowadzili już 2:0. Po indywidualnej akcji Aik Akopjan ograł polskich obrońców, minął bramkarza i posłał piłkę do pustej bramki.

Lesław Ćmikiewicz: Jest mi bardzo przykro, bo były zupełnie inne oczekiwania. Mieliśmy szansę walczyć o wyjście z grupy, ale ją dzisiaj pogrzebaliśmy. Wygrała drużyna mądrzej grająca. Mógłbym oczywiście usprawiedliwiać swoich piłkarzy porażającym słońcem, ale to nie tłumaczy ich słabej gry.

Andranik Adamjan (trener Armenii): Bardzo dziękuję moim piłkarzom za mądrą grę. Może to nieskromne, ale teraz będziemy myśleć jak wyjść z grupy.

Armenia – Polska 2:0 (0:0)

Bramki: Aleksanjan (55), Akopjan (71). **Czerwona kartka:** Grigorjan (85, Armenia). **Żółte kartki:** Simonjan, Aleksanjan, Melikjan, Molojan (Armenia). **Sędziował:** Ferenc Szabo (Węgry). **Widzów:** 1500.

(PAP, KS)

Szot jednym punktem

Belfast 2001 WORLD AMATEUR BOXING CHAMPIONSHIPS

Mariusz Cendrowski oraz Krzysztof Szot wywalczyli awans do II rundy 11. mistrzostw świata amatorów w boksie, które odbywają się w Belfaście.

Cendrowski (Energetyk Jaworzno) wygrał w poniedziałek wieczorem w pierwszej rundzie wagi półśredniej (67 kg) 16:6 z Bułgarem Spasem Genowem. Cendrowski reprezentował Polskę na Igrzyskach Olimpijskich w Sydney, a na poprzednich mistrzostwach świata w Houston odpadł w ćwierćfinale.

W 2001 roku rywal 24-letniego Polaka, aktualny mistrz Bułgarii, wygrał dwa silnie obsadzone turnieje: 52. Memoriał Strandżaty w Płowdiw i zawody w Neapolu.

Wczoraj swoją walkę wygrał także Krzysztof Szot (Imex Jastrzębie), który różnicą jednego punktu pokonał Jewgienija Kibaluka z Ukrainy 16:15.

22-letni Szot, debiutujący w MŚ, jest dwukrotnym mistrzem Polski. Natomiast Kibaluk jeszcze do niedawna startował wśród juniorów. Podczas ubiegłorocznego turnieju o Puchar Prezydenta Bydgoszczy zajął trzecie miejsce w wadze muszej (51 kg).

W wieczornej serii na jednym z dwóch ringów w Odyssey Arena walczył Grzegorz Kiełsa (superciężka, +91 kg). 22-letni pięściarz białostockiego Hetmana miał za rywala mało znanego zawodnika z Jugosławii – Ilicia Stojanovicia. Pojedynek zakończył się po zamknięciu wydania „GW".

Dzisiaj w stolicy Irlandii Północnej swoje pojedynki stoczą czterej podopieczni trenerów Ludwika Buczyńskiego i Fiodora Łapina. Kolejny zawodnik Hetmana Białystok, Aleksy Kuziemski (ciężka 81 kg), który w pierwszej rundzie miał wolny los, spotka się z Wiktorem Pierunem (Ukraina).

Także pierwszy bój w Belfaście stoczy w kategorii średniej (75 kg) Paweł Kakietek. 26-letni bokser Gwardii Warszawa zmierzy się z o dwa lata młodszym mistrzem Kanady Donem Orrem. Na początku marca Kakietek walczył z Orrem w Usti nad Łabą i pokonał go 9:2. Kilka miesięcy temu, na IO w Australii, Orr przegrał już w pierwszej walce (przez rsc w 3. rundzie) z Jitenderem Kumarem z Indii.

W drugiej rundzie wagi półśredniej (67 kg) Mariusz Cendrowski (Energetyk Jaworzno) skrzyżuje rękawice w ringu z Vitale Grusacem z Mołdawii, brązowym medalistą IO w Sydney. Obaj zawodnicy spotkali się trzy lata temu w Usti nad Łabą i wówczas minimalnie wygrał Cendrowski – 4:3. W Belfaście Grusac pokonał przez rsc w 3. rundzie Spiridona Ionnidisa (Grecja).

Tego samego dnia w drugiej rundzie, Szot będzie walczył z Grekiem rosyjskiego pochodzenia Borisem Georgiadisem, który w 1999 roku triumfował w tradycyjnym turnieju Gee-Bee w Helsinkach.

(PAP, KS)

Mistrzostwa Świata w badmintonie

„Misiek" wygrywa

W Sewilli trwają turnieje kwalifikacyjne do głównych gier singlowych mistrzostw świata. Ze zmiennym szczęściem startują w nich badmintoniści SKB Litpol -Malow Suwałki. W zawodach nie gra już Agnieszka Czerwińska, bardzo dobrze natomiast wiedzie się Jackowi Niedźwiedzkiemu.

Czerwińska odpadła w I rundzie przegrywając z Renu Chandrika Hattiarachchige (Sri Lanka) 11:1, 5:11, 8:11. Lepiej poradziła sobie jej koleżanka i mistrzyni Polski Kamila Augustyn (Piast Słupsk), która wygrała w II rundzie z Liną Furie z RPA 11:4, 11:3, a w trzeciej z Lengauer 11:0, 11:4. Trzecia Polka – Agnieszka Jaskuła odpadła w II rundzie kwalifikacji. Gra dalej Białorusinka Vlada Czerniawska reprezentująca w poprzednim sezonie barwy SKB Litpol-Malow, która wygrała trzy spotkania.

Natomiast mistrz Polski Jacek Niedźwiedzki (SKB Litpol-Malow) udanie startuje w turnieju mężczyzn. W II rundzie popularny „Misiek" pokonał Gwatemalczyka Pedro Yanga 15:5, 15:12, a w III rundzie kwalifikacji Ukraińca Konstantina Tatranowa 4:15, 15:12, 15:11.

Zarówno Augustyn jak i Niedźwiedzki zakwalifikowali się do turnieju głównego. Bez eliminacji i, niestety, również powodzenia zaczęła w nim swój udział Katarzyna Krasowska. Zawodniczka Technika Głubczyce przegrała w I rundzie z rozstawioną z numerem trzecim Chinką Gong Ruiną 2:11, 3:11. **(miłk)**

Kolejne punkty Moniki Wasiuk w rankingu UCI

Nie jest źle

Monika Wasiuk, zawodniczka Dystansu Ełk zdobyła kolejne punkty do rankingu Międzynarodowej Federacji Kolarskiej UCI.

Podopieczna Konrada Całkiewicza startowała w pięciotapowym wyścigu „Ekotour" zakończonym w niedzielę w Tomaszowie Mazowieckim.

– W zawodach brały udział również siostry Moniki – Marta i Marzena, ale wycofałem je na ostatnim etapie – mówi trener zawodniczek Dystansu. – Monika dojechała do mety i w końcowej klasyfikacji zajęła miejsce 32. na ponad 70 dziewczyn, które ukończyły wyścig. A do pierwszego etapu w Kielcach wystartowało sto zawodniczek.

Dodajmy, że zwyciężyła Niemka Becker, trzecia była najlepsza z Polek, jeżdżąca we włoskiej grupie PTC Ciegi Anna Skawińska, a Monika, która straciła 4.52 min. do zwyciężczyni, była szóstą ze sklasyfikowanych Polek.

Najbliższe wyścigi, w których wystartują ełczanki to Puchar Podlasia w MTB, następnie na szosie Puchar Polski w Nowej Rudzie (16-17.06.) i Mistrzostwa Polski w Sosnowcu (28-30.06.).

(tam)

Roland Garros

Cała Belgia szaleje

19-letnia belgijska tenisistka, Justine Henin (rozstawiona z nr 14.) po raz pierwszy w karierze awansowała do półfinału wielkoszlemowego turnieju, podczas tegorocznego Roland Garros na kortach ziemnych w Paryżu (z pulą nagród 9,6 mln dol.).

Henin, która 19. urodziny obchodziła w piątek, potrzebowała tylko 50 minut na pokonanie w ćwierćfinale na korcie im. Suzanne Lenglen Liny Krasnoruckiej, która niedawno była sklasyfikowana na pierwszej pozycji na świecie w rankingu juniorek ITF 6:1, 6:2.

– Dokonałam tego, co zamierzałam: odniosłam pięć kolejnych zwycięstw bez straty seta w jednym z najważniejszych turniejów w roku. To bardzo ważny wynik – powiedziała na pomeczowej konferencji prasowej, Henin, która w pierwszych dwóch tygodniach tego sezonu wygrała dwa turnieje WTA w Gold Coast (koło Brisbane) i Canberze.

Henin w półfinale zmierzy się ze swoją rodaczką 17-letnią Kim Clijsters (rozstawioną z nr 12.) – Roland Garros to dla mnie najważniejszy turniej w roku, a myślę, że teraz także dla większości Belgów – dodała Henin.

Ta deklaracja może napawać strachem organizatorów turnieju, którzy już w piątek przeżywali prawdziwy najazd kibiców z sąsiedniego kraju. Na kortach Rolanda Garrosa pojawiło się bowiem prawie pięć tysięcy fanów tenisa, przystrojonych w belgijskie flagi.

ĆWIERĆFINAŁ

Kobiety: Martina Hingis (Szwajcaria, 1) – Francesca Schiavone (Włochy) 6:1, 6:4; Jennifer Capriati (USA, 4) – Serena Williams (USA, 6) 6:2, 5:7, 6:2; Justine Henin (Belgia, 14) – Lina Krasnorucka (Rosja) 6:1, 6:2; Kim Clijsters (Belgia, 12) – Petra Mandula (Węgry) 6:1, 6:3.

Mężczyźni: Gustavo Kuerten (Brazylia, 1) – Jewgienij Kafielnikow (Rosja, 7) 6:1, 3:6, 7:6 (7–1), 6:4; Juan Carlos Ferrero (Hiszpania, 4) – Lleyton Hewitt (Australia, 6) 6:4, 6:2, 6:1;

(PAP, opr. mark)



Radość Justine Henin po awansie do półfinału French Open

Szachowy Memoriał im. Jozasa Dabkusa

W Grodnie z mistrzami

W dniach 25-27 maja br. 18-osobowa ekipa Podlaskiego Związku Szachowego uczestniczyła w Międzynarodowym Memoriale Jozasa Dabkusa w Grodnie. Turniej poświęcony był pamięci zmarłego przed rokiem przyjaciela białostockich szachistów, dyrektora Sportowej Szkoły Podstawowej nr 9 i prezesa Grodzieńskiego Związku Szachowego.

W zawodach uczestniczyło blisko 100 zawodników w wieku od 7 do 68 lat. Wśród nich było 11 szachistów z rankingiem międzynarodowym. Zarówno turniej szachów błyskawicznych, jak i szybkich wygrał mistrz FIDE, często uczestniczący w zawodach na Podlasiu Władymir Wieremiejczyk.

WYNIKI

Turniej szachów błyskawicznych

Klasyfikacja generalna: 1. Władymir Wiermiejczyk (Grodno) – 11,5 pkt., 2. Krzysztof Jakubowski (I LO Łomża) – 11, 3. Władymir Polej (Mińsk) – 9,5. **Juniorzy do lat 18:** 1. Krzysztof Jakubowski (I LO Łomża) – 11, 2. Euzebiusz Kowalczuk (III LO Białystok) – 8, 6. Tomasz Kozłowski (MUKS Stoczek 45 Białystok) – 6,5. **Juniorzy do lat 14:** 1. Krzysztof Łapiński (Juvena Hańcza Suwałki) – 8, 3. Paweł Kamiński (MUKS) – 7, 5. Łukasz Zasowski (PG Wasilków) – 7. **Juniorzy do lat 12:** 1. Maciej Andrejczuk (MUKS) – 8. **Juniorzy do lat 10:** 4. Krzysztof Huszcza (SP 9 Łomża) – 4,5. **Juniorki do lat 12:** 1. Beata Andrejczuk (MUKS) – 8.

Turniej szachów szybkich

Klasyfikacja generalna: 1. Władymir Wieremiejczyk – 9, 2. Władymir Polej – 8,5, 3. Sergiej Tołdajew (Mińsk) – 8,5, 4. Krzysztof Jakubowski – 8. **Juniorzy do lat 18:** 1. Krzysztof Jakubowski – 8, 3. Tomasz Kozłowski – 7, 5. Euzebiusz Kowalczuk – 6. **Juniorzy do lat 14:** 1. Krzysztof Łapiński – 6,5, 3. Paweł Kamiński – 5,5, 5. Paweł Bielski (PG Wasilków) – 5,5. **Juniorzy do lat 12:** 1. Maciej Andrejczuk – 7. **Juniorzy do lat 10:** 10. Krzysztof Huszcza – 3. **Juniorki do lat 14:** 1. Beata Andrejczuk – 6.

(KS)

Lotto

Multi Lotek
5 czerwca

3, 10, 12, 14, 17, 23, 34, 36, 37, 40, 42, 47, 52, 61, 62, 65, 69, 76, 78, 80

Twój Szczęśliwy Numerek
5 czerwca

9 oraz 6, 26, 28, 45

Krzyżówka z hasłem

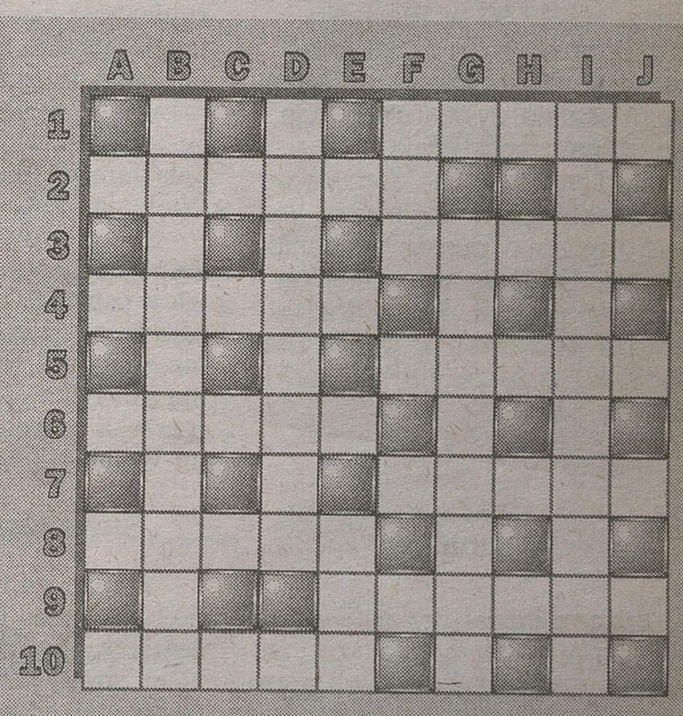

Po rozwiązaniu krzyżówki litery z pól: A-6, I-9, C-2, F-3, D-10, H-1, I-7, B-4 utworzą TRZECIĄ część przysłowia kałmuckiego.

POZIOMO: 1) czeski taniec ludowy, 2) siła, moc, 3) coś bardzo cennego, 4) rezultat, 5) wstyd, ujma, niesława, 6) toboły podróżnego, 7) zimowa przejażdżka, 8) miękka tkanina jedwabna, 9) major, kapitan, 10) pasja, hobby.
PIONOWO: B) coś brzydkiego, D) paradny przemarsz wojsk, E) krew roślin, F) opina talię, G) złowieszcze przepowiadanie, I) włoski żandarm.

„GENTO"

KUPON 23/C

GAZETA WSPÓŁCZESNA – dziennik regionalny. **Adres:** 15-950 Białystok, ul. Suraska 1, skr. poczt. 193 fax 748-74-01, **Internet:** http://www.wspolczesna.pl, e-mail: web@wspolczesna.pl. **Wydawca:** „Kresy BO" sp. z o.o., **prezes – Zbigniew Fabjańczuk, wiceprezes i redaktor naczelny – Marek Paszkowski** – tel. 748-74-00, 748-74-01. **Sekretarze redakcji** – tel. 748-74-74, tel./fax 748-74-73. **Dział miejski** – tel. 748-74-65, 748-74-66, 748-74-58. **Dział ekonomiczny** – tel. 748-74-53, 748-74-54. **Dział reportażu** – tel. 748-74-58, 0800-127-067 (748-74-60), 748-74-61, 748-74-62, 748-74-50. **Dział sportowy** – 748-74-80, 748-74-81. **Magazyn Tydzień** – tel. 748-74-50. **Studio komputerowe** – tel. 748-74-78. **Korekta** – 748-74-79. **Biuro marketingu i promocji** – tel. 748-74-21, 748-74-22, 748-74-23. **Biuro reklam i ogłoszeń** – tel. 748-74-30, 748-74-31, fax 748-74-32. **KRAMIK, płatne ogłoszenia telefoniczne 748-74-48; Dział handlowy** (085) 748-74-41, 748-74-43; **Oddziały: Ełk,** ul. Wojska Polskiego 55 – tel. (087) 621-08-05, tel./fax (087) 610-85-05; **Giżycko,** ul. Pocztowa 3 – tel./fax 087-428-52-80; **Grajewo,** ul. Osiedle Centrum 7A – tel./fax (086) 272-89-15; **Hajnówka,** ul. 3 Maja 20, tel./fax 682-59-89, **Łomża,** aleja Legionów 7 – tel./fax (086) 216-56-97, 216-78-99; **Mońki,** ul. Kolejowa 2, tel./fax 716-57-57; **Ostrołęka,** ul. Prądzyńskiego 4 (lok. 29) – tel/fax (0-29) 764-66-41. **Suwałki,** ul. Kościuszki 32 – tel. (087) 566-30-00, fax 566-57-26. **Druk:** SPP „Pogoń". **Konto:** 10801024-808-27001-801000-111 w Banku Polska Kasa Opieki Spółka Akcyjna II Oddział w Białymstoku. Prenumeratę na okresy miesięczne, kwartalne i półroczne przyjmują jednostki kolportażowe „RUCH" S.A. (Białystok, Ełk, Łomża), „Goniec Podlaski" (siedziba w Białymstoku) do 20 każdego miesiąca; Urzędy Pocztowe oraz listonosze na terenie województw: podlaskiego i warmińsko-mazurskiego do 14 każdego miesiąca. Informacje dział kolportażu – tel. 748-74-25, tel./fax 748-74-24. Nr indeksu 350133. ISSN-0137-9488. Redakcja nie odpowiada za treść reklam i ogłoszeń. Materiałów nie zamówionych redakcja nie zwraca, w nadesłanych zastrzega sobie prawo dokonywania skrótów i zmiany tytułów.

IZBA WYDAWCÓW PRASY

Redaktor wydania – Dariusz Klimaszewski

www.wspolczesna.pl

KRIS

GAZETA WSPÓŁCZESNA
KRAMIK
samo życie

Zadzwoń 085 748 74 48

lub wypełnij kupon by dać bezpłatne ogłoszenie
4000 ogłoszeń w każdy czwartek

praca, podaruję, potrzebuję, zamienię, automoto, nauka, zdrowie, nieruchomości,
dla domu, RTV, komputery, hobby, turystyka, handel, rolnictwo, okazje, różne, usługi, życzenia

Dzisiaj Jagiellonia podejmuje Granicę, Wigry jadą do Iławy

„Jaga" zaprasza

Poważny dylemat będą mieli białostoccy kibice dzisiejszego popołudnia: o tej samej porze odbywają się aż trzy ciekawe mecze. O 17.00 w Erewaniu Polska zmierzy się w eliminacjach Mistrzostw Świata z Armenią (mecz na żywo relacjonuje kodowana stacja Wizja TV), a na stadionie przy ul. Jurowieckiej trzecioligowa Jagiellonia walczyć będzie o punkty z Granicą Kętrzyn. Godzinę wcześniej na stadionie przy ul. Słonecznej w IV lidze podlaskiej w derby Białegostoku zmierzą się Hetman i rezerwy „Jagi".

Czekają na kibiców

Piłkarze i działacze z ulicy Jurowieckiej będą dziś mieli okazję przekonać się, kto okaże się ich prawdziwym kibicem i wybierze dopingowanie jagiellończyków nad przyjemność oglądania w telewizorze gry polskiej reprezentacji. Niewątpliwie białostoczanom bardziej przyda się doping kibiców niż „Orłom Engela" – ostatnie mecze przeciw słabeuszom nie wychodziły Jagiellonii najlepiej. Dlatego życzliwa i jak najliczniejsza publiczność będzie „Jadze" bardzo potrzebna. Przy okazji – kibice „Jagi" mieliby okazję zrewanżować się piłkarzom za ostatnie zwycięstwa wiernym dopingiem. Zwłaszcza że to przeważnie fani zarzucają graczom brak wierności barwom klubowym... Dzisiejszy mecz będzie więc testem lokalnego patriotyzmu kibiców. A mecz Armenii z Polską powtórzy przecież o godz. 19.00 telewizja publiczna. Oby tylko zawodnicy zrewanżowali się za doping dobrą grą i – co najważniejsze – zwycięstwem.

– Musimy wygrać – oto cała nasza taktyka – powiedział trener białostoczan Tadeusz Gaszyński. – Zapomnieliśmy już o meczu ze Zniczem, a koncentrujemy się na Granicy. Nie może być mowy o kunktatorstwie. Bardzo liczę na naszych kibiców. W całej III lidze nie ma takiej wspaniałej atmosfery – nic dziwnego, że wszystkim gra się tutaj lepiej niż gdziekolwiek indziej. Tak tłumaczę bardzo ambitną grę i Wielunia i Orlenu II.

Szkoleniowiec zapowiada, że zespół zagra w podobnym ustawieniu jak w ostatnich meczach – zgodnie z zasadą, że „zwycięskiego składu się nie zmienia". Pod znakiem zapytania stoi tylko gra Dariusza Jurczaka (narzeka na kontuzję kolana) i Piotra Wojnowskiego (pachwina).

Suwalska mobilizacja

W różnych nastrojach przystąpią do tego meczu piłkarze obu drużyn. Jeziorak, po przegranej 0:2 z Okęciem, stracił już szanse na utrzymanie się w III lidze. To ciekawe, co dzieje się w Iławie. Przed rokiem spadek z II ligi, teraz z III? Wigry natomiast, wygrywając 1:0 z Włókniarzem (przy porażkach Piotrcovii, Włókniarza i Orlenu II) zdecydowanie zwiększyły szanse na pozostanie w tej klasie rozgrywek. Żeby się utrzymać, suwalczanie muszą jednak zdobyć w Iławie przynajmniej jeden punkt. A jeszcze lepiej – powtórzyć wynik z jesieni, kiedy pokonały Jezioraka 2:1. Gole zdobyli wówczas: Dworecki (4) i Wiśniewski (48) – dla Wigier oraz Kochański (52) – dla Jezioraka. Dodajmy, że od 26. min goście grali z przewagą jednego piłkarza, bowiem czerwoną kartką ukarany został obrońca Wigier Rafał Sieczkowski. Po meczu trener Jezioraka sporo krytycznych uwag skierował pod adresem sędziów z Warszawy. Jak będzie teraz?

– Jedziemy, by walczyć o jak najlepszy wynik – zapewnia Jan Adamczewski, kierownik drużyny Wigier. – Zdajemy sobie sprawę, że nie będzie łatwo, ale nie mamy innego wyjścia. Nie bierzemy w ciemno niczego, nawet jednego punktu. Będziemy walczyli o trzy, a jak nie wyjdzie, to trudno. To tylko sport.

Mecz rozpoczyna się o godz. 17.00. Suwalczanie zagrają nie tylko bez strzelców obu bramek w jesiennym spotkaniu, ale i bez kontuzjowanego Rafała Trockiego. Nie wiadomo, czy na boisko wyjdą poturbowani w meczu z Włókniarzem Jarosław Bartosiak, Krzysztof Pietkiewicz i Wawrzyniec Kropiwnicki. Na szczęście nikt nie będzie pauzował za kartki. Oba zespoły w III lidze spotkają się po raz 18., a po raz 9. w Iławie. Bilans spotkań Jezioraka – Wigry to 7 zwycięstw Jezioraka (4 u siebie), 5 remisów (3 w Iławie) i 5 wygranych Wigier (raz w Iławie, w sezonie 1993/94 – 2:1); bramki 19:14 dla Jezioraka.

(tam, PS)


A. Zgiet

POGODA

DZIŚ 6.06.2001 — 4.03 wschód słońca, 20.49 zachód słońca

JUTRO 7.06.2001 — 4.03 wschód słońca, 20.50 zachód słońca

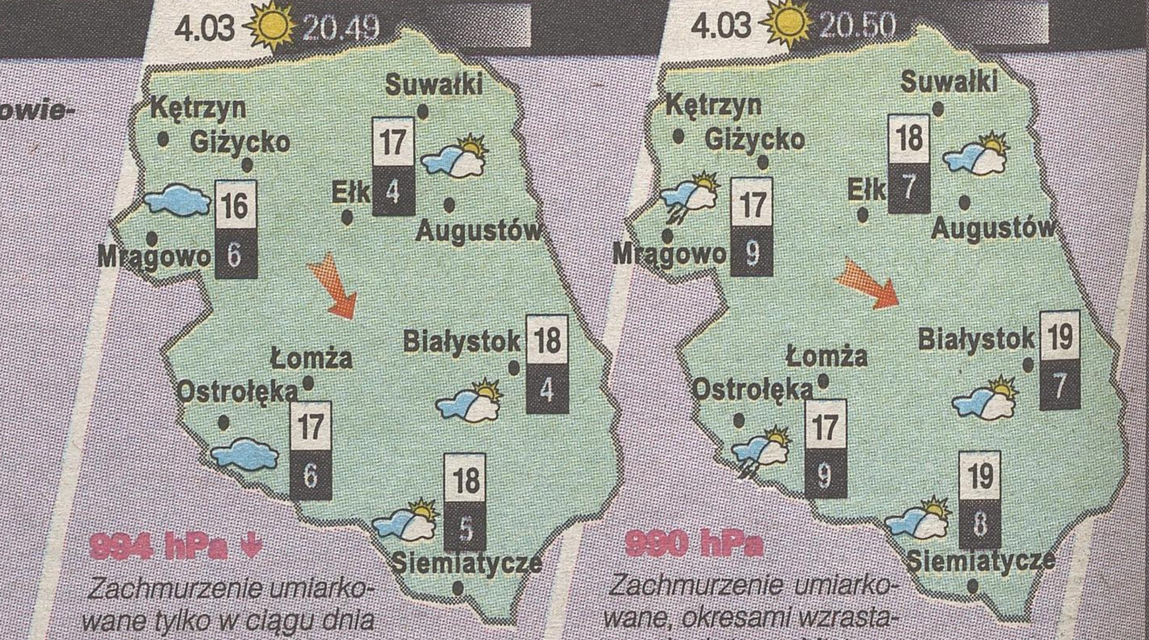

994 hPa ↓

Zachmurzenie umiarkowane tylko w ciągu dnia miejscami duże. Wiatr słaby okresami umiarkowany, północno-zachodni.

990 hPa

Zachmurzenie umiarkowane, okresami wzrastające do dużego. Miejscami przelotne opady deszczu. Wiatr słaby i umiarkowany, północno-zachodni i zachodni.

Temperatury powietrza w Polsce

Gdańsk	18/6
Szczecin	20/8
Poznań	19/7
Wrocław	21/9
Śnieżka	0/-2
Olsztyn	16/6
Warszawa	18/6
Kraków	20/9
Zakopane	11/5
Lublin	18/6

BIURO REKLAM I OGŁOSZEŃ
BIAŁYSTOK, ul. Suraska 1, tel./fax 748 74 32
CZYNNE: codziennie w godz. 7.30-17.30, soboty w godz. 10.00-15.00
GAZETA WSPÓŁCZESNA

ISSN 0137-9488

POWIATY

SOKÓŁKA

6.06.2001 r.

W GAZECIE WSPÓŁCZESNEJ REDAGUJE: Agnieszka Chojnowska



W gminie Sokółka mieszkają wyznawcy religii katolickiej, prawosławnej oraz islamu

Na pograniczu kultur



D. Biziuk

Niektórzy twierdzą, że nazwa miasta Sokółka pochodzi od sokołów, ptaków używanych przed wiekami do polowań w okolicznych puszczach. Faktycznie jednak ukształtowała się ona od pierwotnej nazwy Sokołdka. Na miejscu dzisiejszej siedziby powiatu wznosił się w XV wieku dwór myśliwski, który podobnie jak przepływającą nieopodal rzeczkę, okoliczna ludność nazywała Sucholdą.

Rola położonego u przeprawy przez bagna dworu wciąż rosła. W pierwszej poł. XVI wieku był on już jednym z dóbr starostwa grodzieńskiego. Tereny te w 1524 roku król Zygmunt Stary podarował swojej 30-letniej wówczas żonie – Bonie Marii ze Sforzów. 41 lat później ostatni z Jagiellonów, Zygmunt August ufundował w Sokółce kościół katolicki.

W 1609 roku król Zygmunt III Waza nadał Sokółce prawa miejskie oraz herb, przedstawiający potężnego tura w górnym polu tarczy, zaś w dolnym – popiersie rycerza z obnażonym mieczem.

Miejscowość uległa poważnemu zniszczeniu podczas „potopu szwedzkiego". W pobliskim Janowie miała miejsce bitwa stoczona przez Bogusława Radziwiłła z wojskami wiernymi królowi Janowi Kazimierzowi.

Za panowania Jana III Sobieskiego rozwinęło się w okolicach Sokółki osadnictwo tatarskie. W 1679 roku, na pustych włóknach niektórych wsi osiedlono zbuntowanych żołnierzy tatarskich, którym nadano ziemię w zamian za zaległy żołd. Otrzymali oni też wolność religijną i zostali zobowiązani do „stałej posługi wojennej". Do czasów obecnych w Sokółce i w niektórych wsiach zamieszkują ich potomkowie, a meczety w Bohonikach i Kruszynianach są dziś ośrodkami polskiego orientu.

Do dynamicznego rozwoju miasta w drugiej poł. XVIII wieku przyczyniła się działalność podskarbiego litewskiego Antoniego Tyzenhauza. W okresie zaborów Sokółka należała początkowo do Prus, później zaś do Rosji.

W okresie II Rzeczypospolitej będące siedzibą powiatu miasto zamieszkiwało ok. 6 tys. osób, z czego znaczną część stanowili Żydzi. Po II wojnie światowej Sokółka była zniszczona w 25 proc. Widoczny rozwój gospodarczy miasta nastąpił dopiero w latach 70.

Obecnie Sokółka to teren przemysłowo-rolniczy, położony przy międzynarodowej trasie drogowej i kolejowej. Gmina Sokółka znana jest również z tego, że obok siebie mieszkają tu wyznawcy religii katolickiej, prawosławnej oraz islamu. **(db)**

Czy spotykane w Sokółce wzajemne relacje między katolikami, prawosławnymi i muzułmanami opierają się na zasadach tolerancji?



Józef Konopacki

wiceprzewodniczący Najwyższego Kolegium Muzułmańskiego Związku Religijnego w RP, mieszkaniec Sokółki:

– Tatarzy mieszkają na tych terenach od 600 lat i przez tak długi okres nigdy nie było tu żadnych konfliktów religijnych. Uważam, że człowiek z człowiekiem zawsze potrafi dojść do porozumienia. Problemy przychodzą dopiero wówczas, gdy relacje międzyludzkie zostają rozdzielone przez politykę. Muzułmanie mogli i mogą nadal funkcjonować bez przeszkód w większości katolickiej. Różni nas od niej jedynie religia i nic poza tym. Uważamy się za Polaków, a nawet mamy te same wady co oni. Tolerancja, którą zawsze można było spotkać na tych terenach, powinna stanowić wzór stosunków międzyludzkich dla państw Europy Zachodniej.



ks. Włodzimierz Misiejuk

proboszcz Parafii Prawosławnej pw. św. Aleksandra Newskiego w Sokółce, dziekan okręgu sokólskiego:

– Myli się ten, kto sądzi, iż Rusini zostali osadzeni na ziemi sokólskiej podczas zaborów. Przecież najstarsza cerkiew w niedalekim Grodnie pochodzi z XII wieku, więc już wtedy musieli tu mieszkać wyznawcy prawosławia. Teraz moja parafia liczy ponad 1400 osób, które w większości starają się być Polakami. Kiedyś współpraca księży katolickich i prawosławnych była czymś powszechnym. Teraz nasze kontakty nieco się ochłodziły, a miała na to wpływ sprawa Supraśla. Pomimo wszystko mogę jednak stwierdzić, że relacje międzyludzkie w Sokółce opierają się w większości na zasadach tolerancji. W odpowiedzi na pytanie, dlaczego to robią, jedna z nich powiedziała, że oto dziękuje za cud uzdrowienia, jakiego doznała jej córka po odbytej na Grabarkę pielgrzymce. Jak widać różnice wyznaniowe nie miały tu żadnego znaczenia.



ks. Tadeusz Kalinowski

proboszcz Parafii Rzymsko-katolickiej pw. św. Antoniego w Sokółce:

– Wszystko, z czym obcujemy w Sokółce na co dzień mieści się w granicach tolerancji. Występująca na tym terenie wielorakość wyznań jest jego niewątpliwą zaletą, uczy bowiem ludzi wzajemnego poszanowania i to już od najmłodszych lat. Często miałem okazję uczestniczyć we wspólnych spotkaniach opłatkowych z duchownymi prawosławnymi. Plebanię odwiedzają również Tatarzy. To dobrze, że nasza lokalna społeczność potrafi się porozumieć, a wszelkie konflikty religijne są jej zupełnie obce. **(db)**

Gminna Spółdzielnia
"SAMOPOMOC CHŁOPSKA"
16-100 Sokółka, pl. Kościuszki 5
tel. (0-85) 711-22-51
tel./fax (0-85) 711-25-20



Produkcja pieczywa i ciast bez polepszaczy.
Hurtownia spożywcza i przemysłowa.
Sieć sklepów spożywczych, przemysłowych, wielobranżowych.
Magazyn artykułów masowych.
Skup płodów rolnych.

Foto Zenek
Marian Witkowski
16-100 Sokółka
ul. Białostocka 4
tel. (0-85) 711-26-13
tel. kom. 0606-816-740

POLECA

- zdjęcia amatorskie w 1 godzinę
- zdjęcia paszportowe, legitymacyjne i do dowodu w 2 min lub tego samego dnia
- zdjęcia okolicznościowe: chrzty, śluby, pogrzeby i inne okoliczności rodzinne
- zdjęcia atelier: śluby, chrzty, pamiątkowe
- zdjęcia nagrobkowe
- reprodukcje kolorowe i czarno-białe
- powiększenia kolorowe i czarno-białe, portrety

Zapraszamy od 7.00 do 18.00

Pozwól się mile zaskoczyć

Inwestorzy poszukiwani

W momencie wejścia Polski do Unii, Kuźnica będzie dla wszystkich przyjeżdżających ze Wschodu pierwszym miastem zjednoczonej Europy. Dzięki integracji nasili się ruch transgraniczny, a tym samym gmina doświadczy dynamicznego rozwoju usług z zakresu hotelarstwa, gastronomii oraz handlu.

Gmina Kuźnica usytuowana jest we wschodniej części województwa podlaskiego. Jej powierzchnia wynosi 13 tys. 341 ha. Tą typowo rolniczą gminę zamieszkuje 4738 osób. Z położoną w bezpośrednim sąsiedztwie Republiką Białoruś łączą Kuźnicę dwa przejścia kolejowe i drogowe. Przepustowość tych ostatnich wynosi obecnie 1500 samochodów na dobę.

W trosce o rozwój

Władze Kuźnicy przyznają, że rozwój gospodarczy ich gminy uzależniony jest ściśle od rozbudowy przejść granicznych. W planie zagospodarowania przestrzennego zostały już wskazane tereny – wzdłuż drogi krajowej nr 19 – przeznaczone na usługi związane z obsługą przygraniczną (hotele, motele, spedycje, mała gastronomia, itp.). Najkrócej rzecz ujmując, każdy potencjalny inwestor może tu liczyć na spore zyski. Bezpośrednią konsekwencją granicznej wymiany towarów oraz usług będzie także zwiększenie poziomu zatrudnienia wśród lokalnej społeczności. Władze chciałyby też, aby w stolicy gminy rozpoczęła działalność stacja CPN.

Walory turystyczne

Gmina Kuźnica to obszar ulokowany pośród malowniczego krajobrazu Wzgórz Sokólskich – prawdziwego raju dla turystów. Teren ten charakteryzuje się występowaniem wysokich i rozległych wałów morenowych, sięgających od 10 do 50 m ponad otaczające je równiny. Przez dolinę Kuźnicy przepływa bogata w pstrągi rzeka Łososna (dopływ Niemna). Z rozległych wzgórz rozciągają się wspaniałe platformy widokowe, sięgające do około 6 km. Brak przemysłu sprawia, że tutejsze powietrze jest nadzwyczaj czyste. Fakt ten został potwierdzony przez Podlaskiego Wojewódzkiego Inspektora Ochrony Środowiska. Atrakcją turystyczną gminy są też wypełnione wodą i zarybione wyrobiska żwirowe.

Dbałość o oświatę

Gmina przeznacza na oświatę 64% swojego budżetu. 11 XI 1997 roku oddano do użytku nowoczesny budynek szkolny w Kuźnicy. Inwestycja została zrealizowana dzięki staraniom władz gminnych. Obecnie w obiekcie uczy się 243 uczniów Szkoły Podstawowej i 140 gimnazjalistów. Sale lekcyjne wciąż wzbogacane są w nowe pomoce naukowe. W roku 2000 za przekazane przez Ministerstwo Edukacji Narodowej w formie dotacji celowej 35 tys. zł zakupiono m.in. komputery, mapy, a także wyposażono pracownię fizyczną. Oprócz szkoły w Kuźnicy, na terenie gminy funkcjonuje jeszcze 5 innych podstawówek w: Popławcach, Klimówce, Nowodzieli, Czuprynowie oraz Pawłowiczach. Od września zostaną zlikwidowane szkoły w Czuprynowie i Nowodzieli. Gmina rozpoczęła już poszukiwania nabywców tych obiektów. Szczególnie atrakcyjny jest zwłaszcza budynek w Nowodzieli. Obiekt zlokalizowany został w centrum wsi, w odległości 4,5 km od Kuźnicy, ok. 100 m od drogi powiatowej Kuźnica – Klimówka – Sokółka. Do obiektu prowadzi utwardzona droga. Powierzchnia użytkowa tego murowanego budynku wynosi 610 mkw., kubatura 4000 mszesc, a działka, na której został usytuowany ma 0,55 ha. W składzie kompleksu budynku znajdują się: 4 mieszkania, świetlica, biblioteka, 5 sal lekcyjnych, kancelaria, szatnia, sanitariaty, hol i sala gimnastyczna. W części mieszkalnej budynek jest piętrowy, zaś w części edukacyjnej – parterowy. Na placu szkolnym znajduje się również studnia głębinowa.

Planowane inwestycje:

– budowa hydroforni i wodociągów w Kuźnicy;

– rozbudowa wodociągów: Achrymowce – Starowlany – Popławce – Cimanie – Łowczyki – Wołkusz, Kuścińce – Wołyńce – Seczkowce – Kowale;

– budowa wodociągu Nowodziel – Klimówka – Czuprynowo;

– budowa przyzagrodowych oczyszczalni ścieków;

– budowa nawierzchni utwardzonej na drodze gminnej Kuźnica – Czuprynowo;

– dalsze utwardzanie nawierzchni w Kuźnicy;

– budowa zbiornika retencyjnego o powierzchni 3,5 ha na rzece Łososnie w Kuźnicy.

Istotną inwestycją, jaką zrealizowano w Kuźnicy w 1999 roku, było wykonanie oświetlenia energooszczędnego.

Warto zobaczyć:

– Kuźnica: kościół parafialny pw. Opatrzności Bożej z XIX wieku;

– Klimówka: kościół parafialny pw. Świętej Trójcy i św. Dominika z 1922 r.;

– Łososna Mała: dwór modrzewiowy z 1720 r.;

– Pawłowicze: pałac Wołłowiczów z 1610 r., rozbudowany w XVIII wieku, obecnie siedziba Szkoły Podstawowej;

– Łososna Wielka: grodzisko wczesnośredniowieczne, młyn wodny z 1798 r.

Ciekawe postacie związane z historią ziemi kuźnickiej:

– Jerzy Jackowicz Zelepucha – jeden z pierwszych urzędników gospodarczych królowej Bony, na jej polecenie założył miasteczko Kuźnica;

– Paweł Wołłowicz – podskarbi nadworny Wielkiego Księstwa Litewskiego, w 1610 r. wzniósł dwór murowany w Pawłowiczach;

– Zygmunt Bouffałł – porucznik husarski, uczestnik wyprawy pod Wiedeń z królem Janem III Sobieskim;

– Joachim Chreptowicz – jeden z głównych inicjatorów insurekcji w powiecie grodzieńskim w 1794 r.;

– ks. Adam Pisanko – proboszcz parafii kuźnickiej, budowniczy miejscowego kościoła, za działalność patriotyczną w czasie Powstania Styczniowego został zesłany na Sybir.

(Artykuł promocyjny nr 1039004)

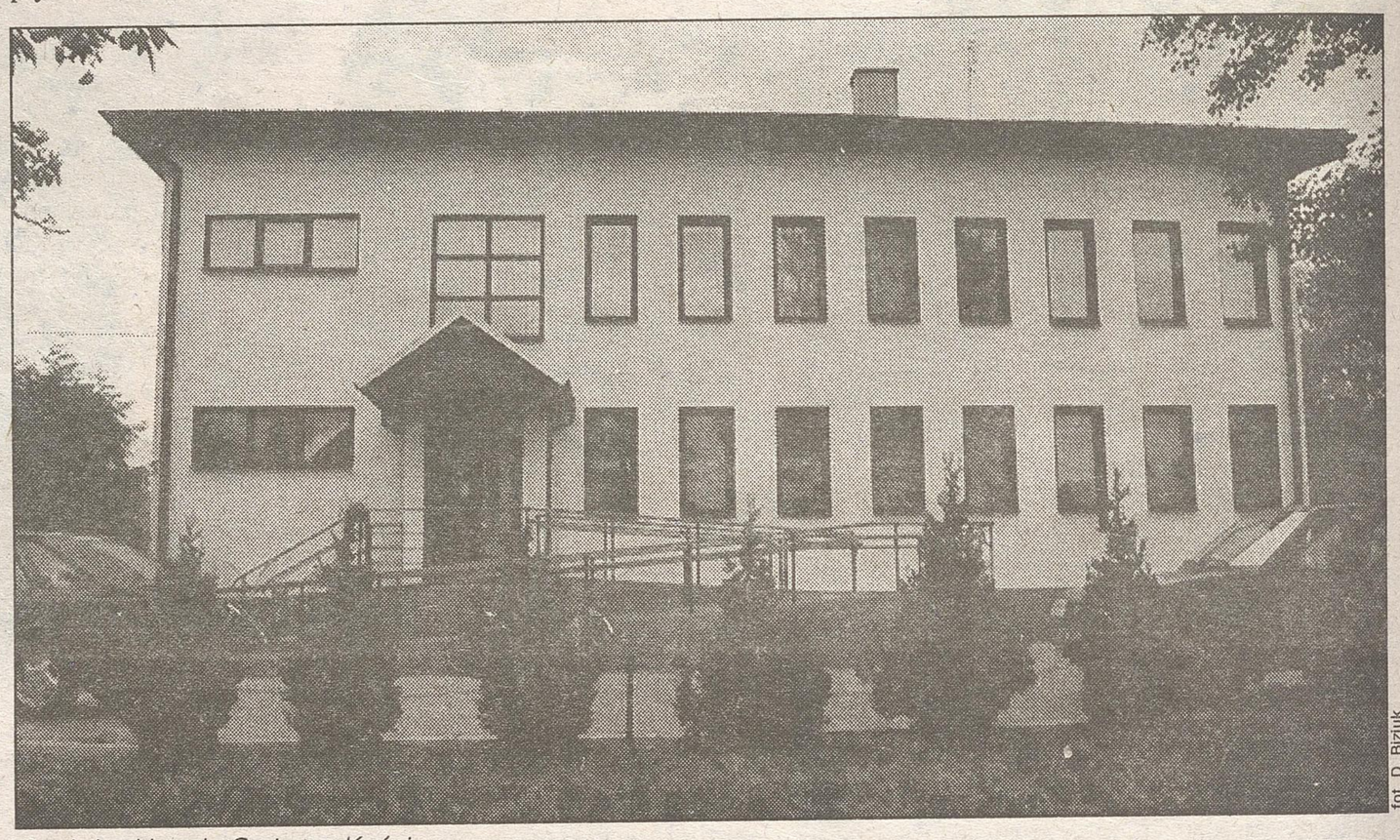

fot. D. Biziuk

Siedziba Urzędu Gminy w Kuźnicy

Pokazać walory

Polodowcowe wzniesienia, piękne krajobrazy, lasy, łąki, naturalny bieg rzeki Siderki – to niewątpliwe atuty oddalonej o 60 km od Białegostoku gminy Sidra. Niepowtarzalne widoki, cisza i spokój są naturalnymi czynnikami sprzyjającymi rozwojowi turystyki.

Gmina Sidra położona jest we wschodniej części województwa podlaskiego. Obejmuje ona obszar o powierzchni 17 tys. 396 ha, z czego 13 tys. 145 ha stanowią użytki rolne, a 3 tys. 81 ha – lasy.

W skład gminy Sidra wchodzi 28 sołectw, w których zamieszkuje ok. 4200 osób. Głównym szlakiem komunikacyjnym jest tu połączenie kolejowe Warszawa – Białystok – Suwałki. Miejscowość Sidra ulokowana jest nad rzeką Sidrą, dopływem Biebrzy. Na rzece tej można spotkać wiele tam i żeremi bobrów. Ze wszystkich stron Sidrę otaczają porośnięte lasami wzniesienia. Obszar ów posiada też specyficzny mikroklimat. Gmina ma idealne warunki do organizowania tyrystyki pieszej i rowerowej.

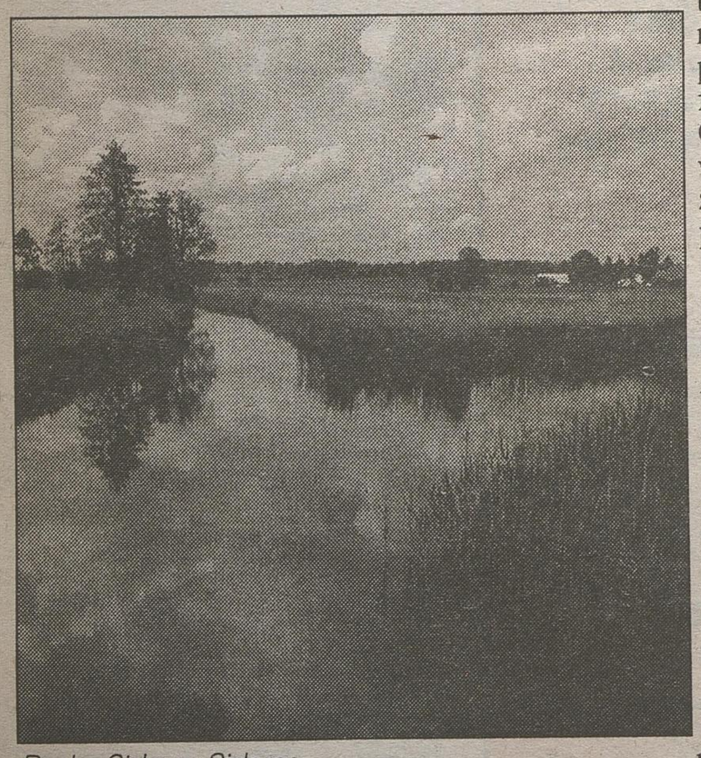

Rzeka Sidra w Siderce

Historia

Bogata historia tej miejscowości sięga XVI wieku. Przywileje osadnicze okolicznym mieszkańcom nadawała królowa Bona i król Zygmunt August. Z historią Sidry związany był ród Wołłowiczów, którego członkowie pełnili w XVI wieku ważne funkcje na obszarze Wielkiego Księstwa Litewskiego. W 1566 r. właściciel Sidry, starosta mohylowski, kasztelan trocki i podkomorzy litewski – Eustahy Wołłowicz otrzymał od króla Zygmunta Augusta przywilej, na mocy którego dotychczasowa wieś otrzymała prawa miejskie oraz targowe.

Do najciekawszych zabytków w gminie należą:

– kościół w Zalesiu (1602 rok);

– kościół w Sidrze (1705 rok);

– kościół w Siderce (1825 rok)

– ruiny zboru kalwińskiego (XVI wiek);

– młyn wodny w Siderce (2 poł. XIX wieku);

– pozostałości zespołów dworskich w miejscowościach: Krzysztofrowo, Makowlany, Potrubowszczyzna, Siderka, Sidra.

Szkolnictwo

Na terenie gminy funkcjonują trzy szkoły podstawowe w: Jacowlanach, Sidrze i Majewie oraz gimnazjum w Sidrze. Ogółem do wszystkich placówek oświatowych uczęszcza 623 dzieci. Przy Szkole Podstawowej (mieści się tam też Gimnazjum) w Sidrze działa Ludowy Uczniowski Klub Sportowy. Młodzież szkolna osiąga czołowe miejsca w rywalizacji na szczeblu wojewódzkim. Już dla najmłodszych dzieci nauczyciele wychowania fizycznego wpajają ducha sportowego. Każdy uczeń jest tu doceniany i odpowiednio ukierunkowywany, a dzięki temu wysiłki nauczycieli przynoszą wspaniałe efekty w postaci licznych pucharów, dyplomów i medali.

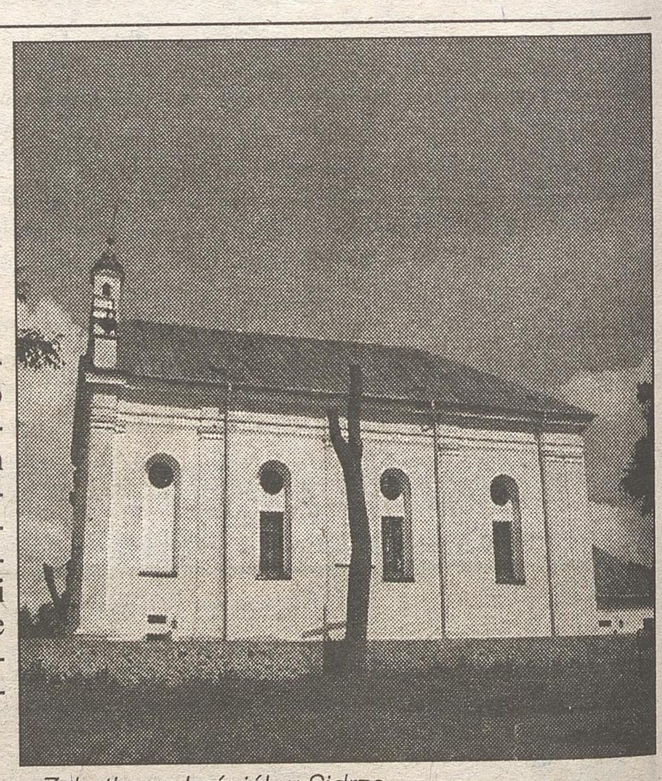

Zabytkowy kościół w Sidrze

Inwestycje:

– dokończenie rozbudowy i adaptacji budynku po biurowcu GS-u na potrzeby Gimnazjum w Sidrze (zakończenie w sierpniu br.);

– dokonano zmiany lokalizacji oczyszczalni ścieków w miejscowym planie zagospodarowania przestrzennego Sidry, a obecnie trwają prace przygotowawcze do opracowania dokumentacji budowlanej powyższego obiektu;

– planowane jest dalsze wodociągowanie gminy na odcinku 15 km w miejscowościach: kolonia Racewo, Zwierżany, Śniczany, Jurasze, kolonia Majewo, kolonia Nowinka, kolonia Słomianka i kolonia Romanówka;

– wykonanie nawierzchni asfaltowej na odcinku Kniaziówka – Podsutki o dł. 1,8 km;

– wykonanie oświetlenia ulicznego w kolonii Jacowlany (do końca br.);

– planowane jest rozpoczęcie budowy hali sportowej w Sidrze.

Oferta dla inwestorów

Gmina proponuje wydzierżawienie lub nabycie następujących obiektów:

– budynek szkolny z budynkiem gospodarczym w Bierwisze, Siderce, Zalesiu;

– magazyny i wiaty po GS SCh w Sidrze przy dworcu PKP;

– magazyny i budynek po sklepie do produkcji rolnej GS SCh w Sidrze;

– obiekt po byłym Zakładzie Prefabrykatów w Racewie.

(Artykuł reklamowy nr 1039058)

Jan Kułak z Hamulki chce rozwijać agroturystykę

Siła Biebrzy

– Mieszkamy na terenach, które mogą być prawdziwym rajem dla turystów. Drugiej tak wyjątkowej rzeki jak Biebrza nie ma, więc trzeba to sensownie wykorzystać – mówi Jan Kułak, sołtys wsi Hamulka z gminy Dąbrowa Białostocka, a zarazem właściciel gospodarstwa agroturystycznego.

Już jako mały chłopak pan Jan lubił spędzać długie godziny nad przepływającą w pobliżu rodzinnej miejscowości Biebrzą. Wraz z rówieśnikami łowił wtedy ryby za pomocą leszczynowych kijków. Prawdziwa fascynacja rzeką rozpoczęła się jednak w momencie utworzenia Biebrzańskiego Parku Narodowego w 1993 roku.

– Pomyślałem wtedy, że ten niesamowity wręcz obszar stwarza doskonałe warunki do rozwijania działalności agroturystycznej – wspomina Kułak.

Prowadzone przez niego gospodarstwo oferuje pokoje gościnne, a co najważniejsze – bliskie obcowanie z Biebrzą. Aby dać turystom możliwość lepszego poznania terenu parku, pan Jan – stolarz z zamiłowania – wybudował tratwę. Posłużyło mu do tego drewno świerkowe i styropian.

Budowniczy tratwy przekonuje, że na najkrótszy spływ Biebrzą trzeba poświęcić co najmniej 10 godzin. Są jednak i tacy, którzy spędzają na rzece nawet kilkanaście dni.

– Bez względu na to, jak długie są te wyprawy, ich finał jest zawsze taki sam. Wysiadając na brzeg turyści zaczynają już planować termin kolejnego spływu. Ale trudno im się dziwić. Kto zna Biebrzę, to doskonale wie, jaką ma ona siłę przyciągania. Ja sam mieszkam zaledwie 4 km od rzeki, a jednak postanowiłem zmniejszyć ową niewielką przecież odległość i kupiłem posiadłość ulokowaną 300 metrów bliżej Biebrzy. Teraz właśnie jestem w trakcie jej urządzania – mówi Kułak.

W tej chwili na górnym odcinku rzeki usługi agroturystyczne oferuje 12 gospodarstw. Ich właściciele przekonują, że pobyt w tych okolicach na długo utkwi każdemu w pamięci.

(db)

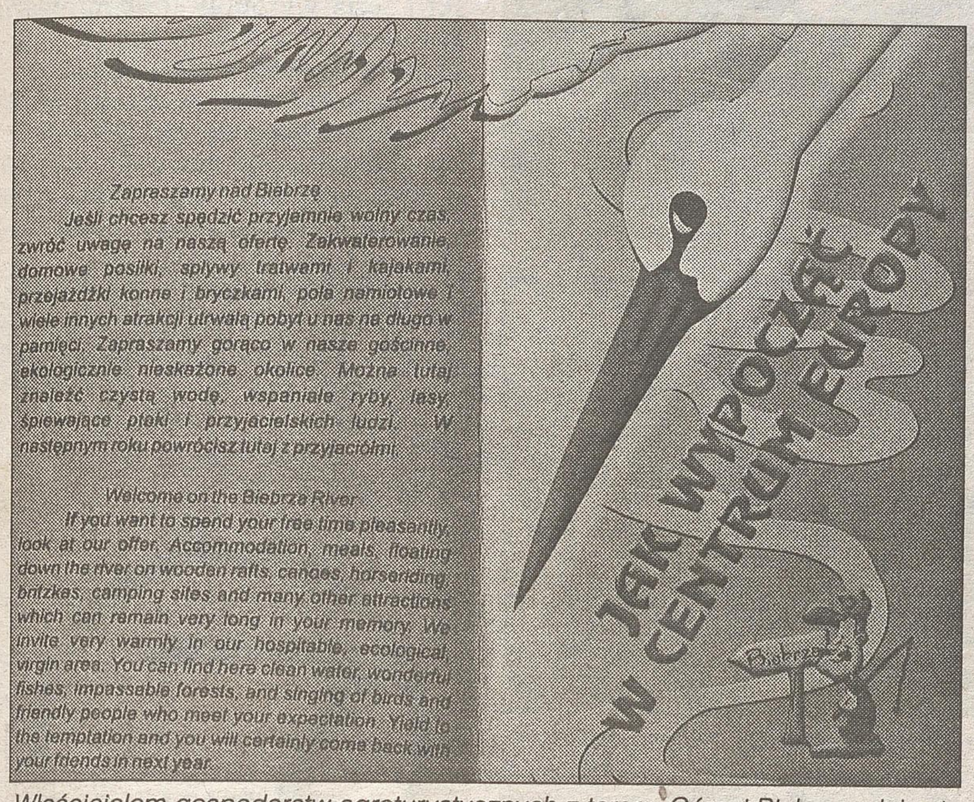

Właścicielom gospodarstw agroturystycznych z terenu Górnej Biebrzy udało się niedawno wydać mały folder reklamowy. Pomogły im w tym lokalne samorządy oraz Stowarzyszenie Gmin Biebrzańskich

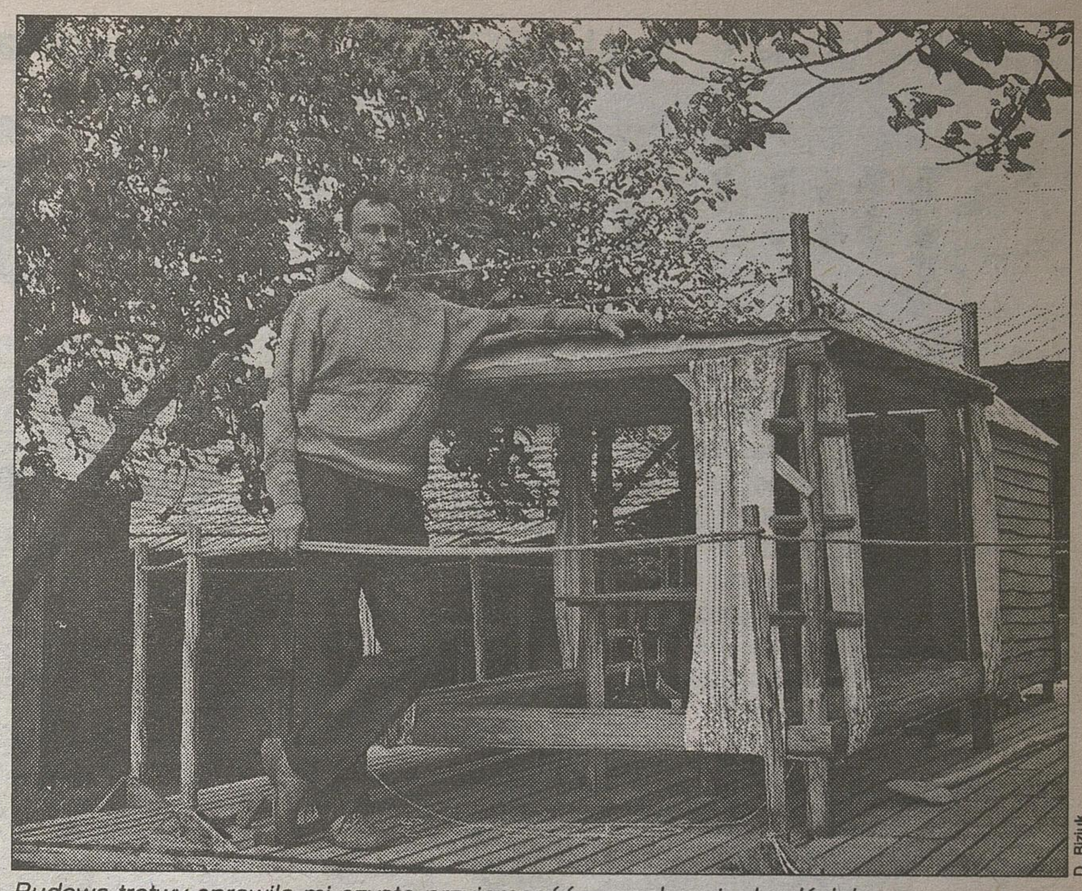

Budowa tratwy sprawiła mi czystą przyjemność – przekonuje Jan Kułak

D. Biziuk

Biebrzański Park Narodowy zajmuje obszar 59 tys. 223 ha. Jest on jedynym parkiem narodowym w Polsce, obejmującym ochroną całą rzekę, od źródeł aż po ujście (164 km). Bagna Biebrzańskie zamieszkuje ok. 1200 gatunków zwierząt, zaś sama nazwa rzeki pochodzi od często spotykanego tu bobra.

Studio Lato
Radia Białystok

10 czerwca 2001
Sokółka

PROGRAM IMPREZY:

14:00 Oficjalne otwarcie Studio Lato 2001, Dnia Serca, obchody Dni Sokółki
Koncert zespołu ON JEDEN I ICH SIEDEM DZIECIĘCY MINI PLAYBACK SHOW

16:00 Wspólne zdjęcie uczestników

16:30 Koncert zespołu THE VOICE

17:30 Koncert zespołu FOLKIESTRA FORM RÓŻNYCH

19:00 Koncert zespołu ŚWIATŁO ŚWIEC

21: 30 Koncert Gwiazdy ANITA LIPNICKA po koncercie POKAZ SZTUCZNYCH OGNI

ŁOMŻA PIWO BEZALKOHOLOWE
TVP3 Białystok
kurier Poranny
GAZETA współczesna
Polskie Radio Białystok FM 99,4 98,6 104,1 MHz
OCHRONA Purzeczko

Spółdzielnia Mleczarska SOMLEK z Sokółki postawiła na galanterię mleczną

Spółdzielnia jogurtem płynąca

Ponad 250 tysięcy kubeczków z jogurtami i kefirem opuszcza codziennie Spółdzielnię Mleczarską Somlek w Sokółce. Mówiąc bardziej obrazowo, jest to taka ilość, która wystarcza na śniadanie dla niemal każdego białostoczanina. Produkcja na taką skalę stawia sokólską spółdzielnię w pierwszej piątce wśród polskich spółdzielczych producentów napoi mlecznych.



Zdaniem prezesa sukces sokólskiej mleczarni to zasługa prężnej i solidnej załogi. Tworzą ją osoby pracowite, ambitne, w większości ludzie młodzi. Na zdjęciu część kadry kierowniczej poszczególnych działów, odpowiedzialna za produkcję i sprzedaż. Stoją od lewej: Krzysztof Szubzda - głównym energetyk, Jolanta Matczak - specjalista do spraw jakości i wdrożeń, Grzegorz Żuk - szef marketingu, Henryk Samojłowicz - wiceprezes do spraw produkcji, Anna Kuźma - kierownik handlu, Bernarda Czaplejewicz - wicekierownik laboratorium

– A może nawet jesteśmy już najwięksi – dywaguje Fryderyk Szubzda, prezes spółdzielni Somlek.

Łyk historii

Somlek powstała 71 lat temu jako pierwsza mleczarnia w powiecie sokólskim. Była ona ręczna i mogła przerobić 600 litrów mleka na godzinę. Butelkowano tu mleko i śmietanę oraz produkowano masło. Już rok później pierwsze tony masła zostały wyeksportowane do Anglii.

Spółdzielnia miała dwie filie: w Odelsku na obecnej Białorusi i w Miszkinikach w gminie Szudziałowo. Miesięczny przerób mleka w pierwszych latach jej działalności sięgał ok. 28,5 tys. litrów.

Poważnymi przeszkodami – oprócz wojen, które niszczyły majątek spółdzielni – było usamodzielnianie się spółdzielczości w latach 1948-1950, a następnie jej upaństwawianie. Jednak siła spółdzielni tkwiła w członkach-rolnikach, dlatego wciąż możliwy był jej rozwój.

Cel – galanteria

Na początku lat 90. organa samorządowe spółdzielni przyjęły program modernizacji zakładu produkcyjnego i jego rozwoju. To wtedy postawiono na produkcję galanterii mlecznej.

– I jak się dziś okazuje, był to wybór trafny – ocenia Fryderyk Szubzda.

Kierunek tej produkcji mleczarskiej, szczególnie mlecznych napoi fermentowanych, jest bardzo trudną produkcją, dlatego dbałość o jakość ma tu szczególne wymagania. Spółdzielnia ma wdrożony system jakości HACCAP i rygorystycznie przestrzegane są zawarte w nim procedury.

Nie sposób jednak osiągnąć wysokiej jakości wyrobów bez wysokiej jakości surowca. Tę dostawcy Somleku już osiągnęli.

Początek u rolnika

Obecnie do sokólskiej spółdzielni dostarcza mleko ok. dwóch tysięcy hodowców. W tym jest 220 rolników, od których mleko jest odbierane bezpośrednio z podwórza. Mleko to stanowi blisko połowę skupowanego surowca. Najwięksi dostawcy dostarczają 200-300 tys. litrów mleka rocznie.

Stale poprawia się też jakość skupowanego mleka. Obecnie już tylko kilka procent mleka nie mieści się w klasie ekstra i I.

– Staramy się pomagać rolnikom, naszym dostawcom, w różnoraki sposób – wyjaśnia prezes. – Kredytujemy im zakup dojarek i urządzeń chłodniczych. Są to tanie kredyty oprocentowane tylko 3 proc. w skali roku.

W spółdzielni hodowca może też zaciągnąć dług na zakup jałówek, maszyn rolniczych do produkcji kiszonek, elementów do wyposażenia obór itp.

– Świadczymy też doraźne usługi jak np. siejemy kukurydzę, czy ją zbieramy, udzielamy okolicznościowych kredytów – mówi prezes. – Wciąż mamy kolejkę oczekujących na naszą pomoc.

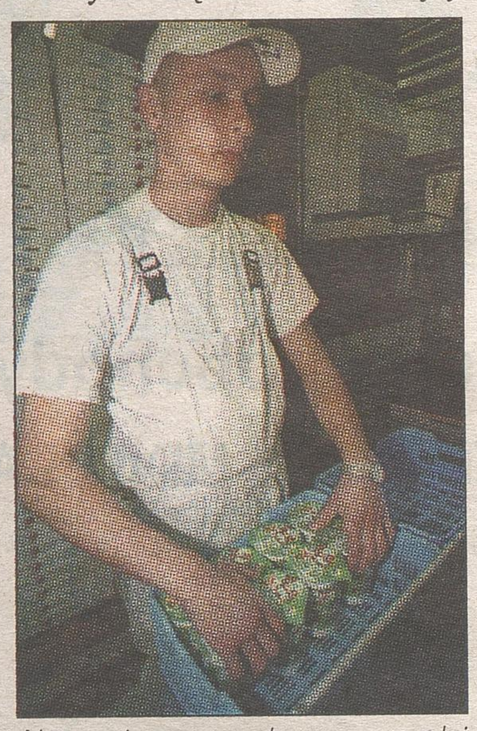

Naszą pierwszą marką znaną w całej Polsce są Kefiry Sokólskie

Nasza marka to kefir

Somlek produkuje dziś 60 różnych wyrobów tzw. galanterii mlecznej. Pierwszą i znaną już niemal w całej Polsce marką jest kefir sokólski. Ten zielony kubeczek w kwiatki z uśmiechniętą buźką krówki znają z pewnością wszyscy Podlasianie.

Na drugim miejscu są jogurty: naturalne i owocowe, z tłuszczem i w wersji light – 0 proc. tłuszczu. Tuż za nimi plasuje się produkcja śmietany (20 ton na dobę), potem jest gama serków smakowych na słodko i pikantnych. Cała reszta to twarogi, mleko spożywcze i desery mleczne.

W spółdzielni czynione są już przygotowania do uruchomienia m.in. produkcji kefiru z koperkiem, szczypiorkiem i ogórkiem. Będzie to spółdzielniana wersja domowego chłodnika.

Jesteśmy wszędzie

Białystok i okoliczne miasta otrzymują wyroby z Somleku poprzez dostawy bezpośrednie. Dalej rozprowadza je sieć hurtowni i dużych marketów. Do sklepów nabiał trafia też poprzez SOT. Na rynek lokalny wędruje prawie połowa produkcji. Reszta jest wywożona do Warszawy, Trójmiasta, na Dolny Śląsk.

– Dużym odbiorcą jest Wrocław, Częstochowa i Olsztyn – uzupełnia prezes.

Nagrodzeni za jakość

Od 1994 roku minister rolnictwa i gospodarki żywnościowej docenia sokólską spółdzielnię przyznając jej dyplomy za najciekawszy wyrób regionalny. I tak ten zaszczytny tytuł noszą już: serek sourage, serek tatarski i seria wyrobów fermentowanych 0 proc. tłuszczu. W tym roku serek sokólski biały został nagrodzony również przez prezesa PSL Jarosława Kalinowskiego.

Najbardziej prestiżowym wyróżnieniem jest przyznany spółdzielni w tym roku Konsumencki Znak Jakości za serek sokólski biały.

– Jesteśmy w programie Polska Dobra Żywność i możemy umieszczać ten znak na 22 swoich produktach – uzupełnia prezes. – Kapituła oceniająca składa się z niezależnych naukowców, jest to więc bardzo wiarygodne wyróżnienie.

Spółdzielnia Mleczarska SOMLEK
16-100 Sokółka, ul. Kołłątaja 65
Centrala tel. (0-85) 711-22-05
lub 711-22-06
Sekretariat
tel./fax (0-85) 711-26-91
Handel i Marketing
tel. (0-85) 711-28-15
(Artykuł reklamowy nr 1038999)

Przyszłość naszej spółdzielni mleczarskiej to dalsze jej unowocześnianie i rozszerzanie asortymentu. W tym roku np. wprowadzimy na rynek pięć nowych produktów (trzy już są w sprzedaży). Stale inwestujemy i modernizujemy nasz zakład.

Nie jesteśmy spółdzielnią o bardzo wysokiej produkcji, dlatego chcemy być zakładem wytwarzającym wyroby o bardzo wysokiej jakości i spółdzielnią o bardzo wysokiej efektywności ekonomicznej.

Na zdjęciu Fryderyk Szubzda, prezes SM Somlek, prezentuje Konsumencki Znak Jakości.



SZUKAJ W SKLEPIE ● SZUKAJ W SKLEPIE ● SZUKAJ W SKLEPIE ● SZUKAJ W SKLEPIE ● SZUKAJ W SKLEPIE ● SZUKAJ W SKLEPIE ● SZUKAJ W SKLEP

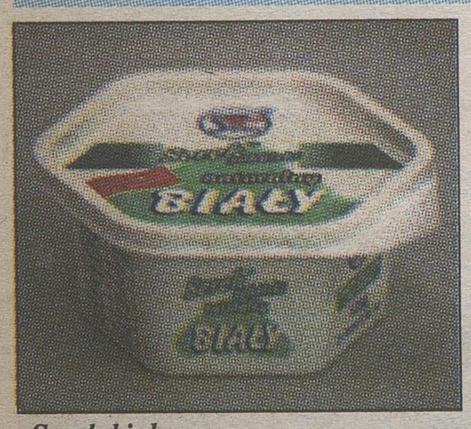

Serek biały
Serek naturalny biały o delikatnej lekko puszystej kremowej konsystencji i czystym śmietankowym smaku.
Produkowany jest w ośmiu smakach: grzybowym, koperkowym, czosnkowym, cebulowym, chrzanowym, ziołowym, szczypiorkowym i mexicana z dodatkiem papryki, cebuli, pomidora i przypraw.

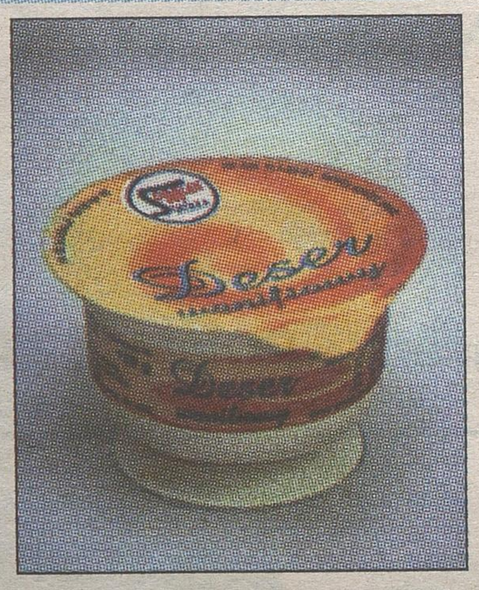

Deser czekoladowy
Desery mleczne tzw. puddingi, produkowane w trzech smakach: czekoladowym, owocowym i waniliowym.



Maślanka sokólska
Maślanka – produkt bardzo zdrowy i coraz częściej kupowany. Zawiera lecytynę i kefalinę.



Jogurt naturalny
W sprzedaży dostępne są też jogurty owocowe oraz jogurt kremowy w pięciu smakach.

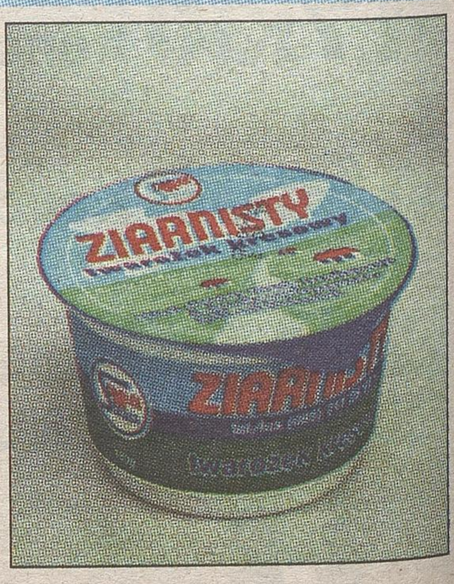

Serek KRESOWY
Serek ziarnisty z dużą zawartością wapnia, produkowany bez konserwantów i stabilizatorów. Swoim smakiem przypomina serek wiejski.

W powiecie sokólskim obserwuje się spadek przestępczości

Sąsiedzka czujność

W pierwszym kwartale br., na terenie powiatu sokólskiego policja zanotowała 300 przestępstw, czyli o 32 mniej niż w analogicznym okresie roku ubiegłego. Jednocześnie wskaźnik wykrywalności zmniejszył się o 7,7 proc. i wyniósł ostatecznie 79,7 proc.

– Przyczyna spadku wykrywalności wynika z powierzenia dla znacznej części kadry zajmującej się dotychczas działaniami operacyjnymi zadań z zakresu prewencji. Widocznym efektem owej zmiany jest mniejsza liczba popełnianych przestępstw – powiedział Marian Januszkiewicz, rzecznik prasowy Komendy Powiatowej Policji w Sokółce.

Bezpieczeństwo zależy od nas

Miejscowi policjanci realizują szereg programów prewencyjnych adresowanych do osób w każdym wieku. Uczniowie szkół podstawowych brali niedawno udział w konkursie „Nasze Bezpieczeństwo", który został poprzedzony cyklem wykładów. Odbywał się on w ramach programu „Bezpieczne Miasto". Kolejny program – „Bezpieczny Biznes" – ukierunkowany jest na właścicieli przedsiębiorstw. Odpowiednich instruktaży udzielają im dzielnicowi. Z kolei przy realizacji programu „Sąsiedzka czujność" policja współpracuje z Urzędem Miejskim i Miejsko-Gminnym Ośrodkiem Pomocy Społecznej w Sokółce.

– Chcemy przekonać społeczeństwo, że to od jego postawy zależy w głównej mierze poziom bezpieczeństwa publicznego – stwierdził kom. Jan Rysiejko, naczelnik Sekcji Prewencji KPP w Sokółce.

Po zmianie organizacji pracy w komendzie, zwiększyła się rola dzielnicowych. To właśnie oni dysponują najbardziej wyczerpującą wiedzą na temat zagrożeń występujących w ich rewirach.

Zaskakująca statystyka

Przez pierwszy kwartał br. największy problem stwarzały policjantom z Sokółki przestępstwa przeciwko mieniu. Zanotowano ich w sumie 121 (w I kw. roku 2000 – 101), a wskaźnik wykrywalności ukształtował się na poziomie 23,5 proc. Również w tym roku funkcjonariusze wykryli 7 przestępstw z ustawy o przeciwdziałaniu narkomanii, czyli o 100 proc. więcej niż w analogicznym okresie 2000 roku. Dotychczas zanotowano też 21 przestępstw popełnionych przez cudzoziemców, z czego 7 miało charakter kryminalny. W I kw. roku minionego zanotowano 24 zdarzenia, w których uczestniczyli cudzoziemcy. Wzrosła natomiast ilość wypadków drogowych. W omawianym okresie stwierdzono 130 tego rodzaju zdarzeń, gdzie śmierć poniosło 10 osób. Rok wcześniej policja zanotowała 111 wypadków, w wyniku których zmarło 4 poszkodowanych. Na poprawę bezpieczeństwa na drogach wpłynąć ma zwiększona właśnie ilość patroli.

(db)



A. Zgiet

Miejscowi policjanci realizują szereg programów prewencyjnych adresowanych do osób w każdym wieku

Marian Januszkiewicz, rzecznik prasowy Komendy Powiatowej Policji w Sokółce:



– Sokółka jest miastem w miarę bezpiecznym. Na pewno dużym problemem jest prowadzony tu, głównie przez cudzoziemców, handel papierosami i alkoholem bez akcyzy. Ze zjawiskiem tym walczymy organizując częste kontrole. Wobec zatrzymanych prowadzone jest postępowanie pod nadzorem prokuratury. Trzeba jednak powiedzieć sobie wprost, że podobny handel jest problemem wszystkich miejscowości położonych przy trasach międzynarodowych. Dopóki będzie zapotrzebowanie społeczne na tego rodzaju towar, to nie uda nam się zlikwidować owego zjawiska. Możemy je jedynie zminimalizować.

SONDA

Czy czują się Państwo bezpieczni w swoim mieście?



Elżbieta Arciuch, pracująca:
– Niestety, ale Sokółka nie daje swoim mieszkańcom poczucia bezpieczeństwa. Szczególnie niebezpiecznie jest u nas wieczorami, kiedy to na ulicach miasta pojawiają się szukające przygód grupy młodzieży.

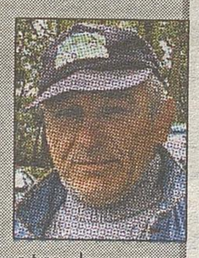

Ryszard Sobczyk, bezrobotny:
– W Sokółce zarówno jest, jak i nie jest bezpiecznie. Proporcje rozkładają się tu równo po połowie. Osobiście raczej nie odczuwam strachu wychodząc wieczorem na ulicę. W końcu mieszkam tu od urodzenia, znam prawie wszystkich i wszyscy znają mnie, więc czego mam się obawiać?



Teresa Babynko, pracująca:
– Mogę powiedzieć coś więcej na ten temat, bo niedawno zostałam napadnięta. Uzbrojony w nóż i zamaskowany mężczyzna zaskoczył mnie na klatce schodowej. Na szczęście skończyło się tylko na strachu, ale od tamtego czasu staram się nie nosić przy sobie pieniędzy.



Agnieszka Woronowicz, studentka:
– Nigdy nie wychodzę z domu po zmroku, bo nie wiadomo, czym mogą skończyć się takie spacery. Na ulicach jest wtedy mnóstwo agresywnej młodzieży, która potrafi zaczepić nawet kogoś, kto idzie z małym dzieckiem.

Pytała i fotografowała Dorota Biziuk

Wyroby Agrikuru Plus w Sokółce znane są w kraju i za granicą

Firmowe, a smakują jak domowe

Blisko 20 różnych wyrobów z mięsa indyczego i drobiowego produkowanych jest w sokólskim Agrikurze Plus. A wszystkie smaczne i zdrowe, bo wyprodukowane z najlepszej jakości surowca i w warunkach przypominających domowe: ręcznie i bez konserwantów, jak np. wspaniałe rolady z indyka.

Agrikur Plus w Sokółce powstał w 1997 roku na terenie dawnej masarni Gminnej Spółdzielni Samopomoc Chłopska. Jego udziałowcami są właściciele Agrikuru z Krypna i Podlaskiego Funduszu Kapitałowego. W spółce pracuje 80 osób, w tym ludzie niepełnosprawni.

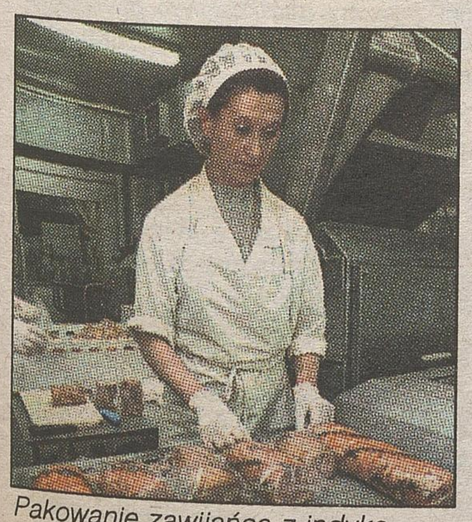

Pakowanie zawijańca z indyka

Kiedy cztery lata temu otwierano Agrikur Plus w Sokółce, nikt nie spodziewał się takiego rozwoju.

– Zaczynaliśmy od produkcji pięciu wyrobów – wspomina Tadeusz Konik, wiceprezes zarządu Agrikuru Plus.

Teraz produkcja stała się prężniejsza. Miesięcznie w zakładzie powstaje przeszło sto ton wyrobów w 18 asortymentach.

Największa produkcja to wyrób indyka w galarecie z przyprawami oraz rolad drobiowych. Te drugie produkowane są w pięciu asortymentach, tj.: rolada domowa, z rodzynkami, z pieczarkami, rolada z kurczaka z koperkiem oraz rolada tradycyjna z indyka. Są to wyroby przygotowywane ręcznie i bez użycia środków konserwujących.

Specjalnością firmy jest pasztet indyczy. Poza tym w Agrikurze Plus powstają, cieszące się dużą popularnością wśród klientów, paszteciki smakowe, klops i mortadela z indyka. Agrikur Plus produkuje też wyroby garmażeryjne i mrożonki. Nowością zaś jest zawijaniec z indyka.

– Coraz większym zainteresowaniem cieszy się surowe mięso z indyka, sprzedawane w częściach – mówi prezes. – Mamy własną ubojnię, w której co drugi dzień przerabiamy średnio po 1.500 indyków.

A dostawcami indyków są okoliczni hodowcy – właściciele spółki. Zapewnia to stałość dostaw, którą można regulować w zależności od podaży i popytu na wyroby gotowe.

Ponad połowa produkcji Agrikuru Plus trafia do macierzystej spółki Agrikur w Krypnie. Reszta sprzedawana jest w regionie, w kraju i poza granicami.

– Nasze wyroby można spotkać we wszystkich hurtowniach w Białymstoku i innych większych miastach Polski. Poprzez firmę w Krypnie rozprowadzane są one do większości dużych hurtowni w kraju – wyjaśnia prezes Konik. – Nabyliśmy też uprawnienia do eksportu naszych produktów do wszystkich krajów poza Unią Europejską, Stanami Zjednoczonymi i Kanadą.



Wieszaki z mortadelą z indyka aż się uginają

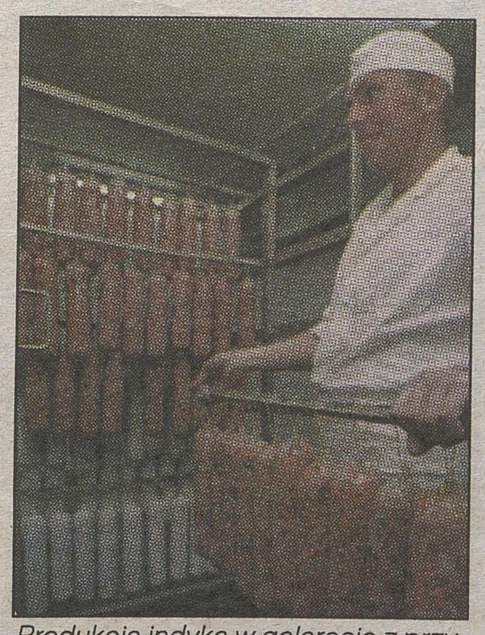

Produkcja indyka w galarecie z przyprawami

Sokólski Agrikur Plus stale rozbudowuje zakład. Wybudowana została nowa hala produkcyjna, z pomieszczeniami socjalnymi dla załogi i pakowalnią. Zakład jest pod ciągłą kontrolą Powiatowego Inspektoratu Weterynarii. Trwa też wdrażanie systemu HACCAP.

Agrikur Plus Sp. z o.o.
16-100 Sokółka
ul. Lotników Lewoniewskich 12
tel. (0-85) 711-23-34
tel./fax (0-85) 711-27-44

(Artykuł reklamowy nr 1038001)

Szef poleca

Tadeusz Konik, wiceprezes zarządu:



W obecnych czasach, gdy coraz bardziej przywiązujemy uwagę do zdrowego odżywiania się, nie trzeba większości konsumentów przekonywać o wyższości mięsa drobiowego nad wołowiną, czy wieprzowiną. Szczególnie zaś do mięsa z indyka, które ze względu na swoje właściwości smakowe i odżywcze wprowadzane jest już do diety niemowląt.

Jako szef Agrikuru Plus szczególnie lubię i polecam klientom nasze paszteciki i konserwy. Proponujemy paszteciki drobiowe i indycze w dziesięciu smakach, pakowane w ekonomiczne pudełka wystarczające akurat na jeden posiłek dla rodziny.

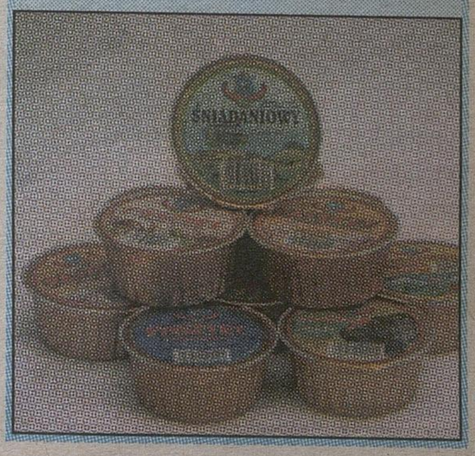

Zdrowa Gmina

Perfekcyjna dbałość o środowisko, pierwsza nagroda w „Konkursie na najlepiej rozwiązaną gospodarkę wodno-ściekową na terenach wiejskich", przystąpienie do programu „Zdrowa Gmina" oraz udział w pilotażowym programie „Tam gdzie nie ma przedszkoli" – tym wszystkim może poszczycić się samorząd gminy Korycin.

Gmina Korycin to urokliwy teren, wtulony między Puszczę Knyszyńską a Biebrzański Park Narodowy. Jej powierzchnia wynosi 117 km kw., a liczba mieszkańców około 3800. Atutami gminy są m.in.: bliskość granicy z Litwą i Białorusią, a także dogodne położenie komunikacyjne przy trasie Via Baltica, Jeżewo – Warszawa i Sokółka – Kuźnica. Obszar ten to tereny typowo rolnicze, gdzie średnia wielkość gospodarstwa wynosi 16 ha, co przy dobrej infrastrukturze okolicznych wsi rokuje duże nadzieje na przyszłość. Gmina Korycin to doskonałe miejsce dla ludzi z inicjatywą i pomysłami, chcących rozpocząć lub rozwinąć działalność gospodarczą.

Przede wszystkim ekologia

W roku ubiegłym gmina Korycin została laureatem organizowanego przez Narodowy Fundusz Ochrony Środowiska i Gospodarki Wodnej „Konkursu na najlepiej rozwiązaną gospodarkę wodno-ściekową na terenach wiejskich". Przyznana nagroda dotyczyła przedsięwzięcia pt. „Kompleksowa gospodarka wodno-ściekowa w dolinie rzek Kumiałki i Brzozówki na terenie gminy Korycin". Zgłoszone na konkurs materiały ilustrowały skalę przemian, jakie zaszły w dziedzinie ochrony środowiska przez ostatnią dekadę wieku w dwudziestu wsiach, zamieszkałych przez ponad 2600 osób, leżących w bezpośrednim sąsiedztwie rzek dorzecza Biebrzy. Działając wspólnie z mieszkańcami, samorząd dokonał tu swoistej „rewolucji". Stało się tak dzięki zrealizowaniu w latach 1992-1999 kilku istotnych inwestycji. Zdołano mianowicie wybudować stację wodociągową w Długim Ługu, kolejne linie wodociągowe o długości ok. 40 km i ponad 7 km przyłączy, oczyszczalnię komunalną oraz zbiorczą sieć kanalizacyjną w Korycinie. Wykonano również trzy etapy budowy przyzagrodowych oczyszczalni we wsiach i koloniach o łącznej ilości 213 sztuk. Efektem realizacji powyższych zamierzeń było to, że na koniec 1999 roku wszystkie wsie miały sieć wodociągową, jak też urządzenia do oczyszczania ścieków. Najważniejszy jest jednak fakt, iż od tamtej pory obserwuje się stały wzrost poziomu bytowego i zdrowotnego mieszkańców wsi.

Specjaliści przebadają chętnych

Władze Korycina zadecydowały o przystąpieniu do pilotażowego programu „Zdrowa Gmina", organizowanego w ramach Narodowego Programu Zdrowia. Realizacja przedsięwzięcia, które Korycin zainaugurował 30 maja br., przewidywana jest na okres dwóch lat. Mający trwać do 31 XII 2002 roku program zakłada przeprowadzenie działań obejmujących edukację i promocję zdrowotną, m.in. z zakresu wczesnego wykrywania oraz leczenia najczęstszych nowotworów złośliwych u kobiet i mężczyzn, diagnozowania chorób oczu, płuc i kości. Promowany będzie również zdrowy styl życia, a w szczególności aktywność fizyczna. Udział w programie ułatwi mieszkańcom gminy kontakt z dobrymi specjalistami. Pierwsze badania zorganizowane zostaną już 10 VI podczas Międzynarodowego Maratonu Mlecznego Korycin – Janów – Korycin. W Gminnym Ośrodku Zdrowia oraz Urzędzie Gminy darmowych porad udzielać będą: optyk, okuliści, ginekolodzy, ortopeda, stomatolodzy. Przeprowadzone zostaną również badania ciśnienia krwi i poziomu cukru. Dostępny będzie też ambulans RTG. Tego typu działania gmina będzie przeprowadzała cyklicznie. Termin kolejnych ustalono na 30 VI-1 VII, kiedy to Korycin obchodzi Ogólnopolskie Dni Truskawki. Podkreślić należy, że realizacja programu na Ziemi Korycińskiej wynika z dostrzeżenia aktywności miejscowego samorządu przez władze wojewódzkie.

W gronie 10 najlepszych

Jeszcze w tym roku gmina Korycin przystąpi do kolejnego pilotażowego programu. Tym razem będzie to organizowane przez Polską Fundację Dzieci i Młodzieży przedsięwzięcie pod hasłem „Tam gdzie nie ma przedszkoli". Do udziału w programie zakwalifikowało się jedynie 10 gmin wiejskich z terenu całej Polski. Zaplanowane na lata 2001-2004 przedsięwzięcie zakłada opracowanie optymalnego dla danej gminy modelu upowszechniania edukacji dla dzieci 3-5 letnich z obszarów wiejskich oraz młodszych, a także 6 latków nie chodzących do „zerówek". Najmłodsi mieszkańcy Ziemi Korycińskiej uczęszczaliby na nie dłuższe niż 4 godziny zajęcia, organizowane w specjalnie do tego celu powołanych Ośrodkach. Opiekę nad nimi sprawowałaby wykwalifikowana kadra pedagogiczna. Podczas zajęć dzieciom mogliby towarzyszyć rodzice. Celem programu jest stworzenie dla dzieci ze wsi lepszych szans rozwoju.

Inwestycje na rok 2001:

- rozbudowa i modernizacja Szkoły Podstawowej i Gimnazjum w Korycinie;
- budowa zbiornika retencyjnego na rzece Kumiałce w Korycinie;
- piąty etap kompleksowej kanalizacji wsi i kolonii gminy Korycin poprzez budowę oczyszczalni przyzagrodowych.

Ponadto w planie zagospodarowania przestrzennego wprowadza się ciągłe zmiany, umożliwiające rozszerzenie oferty skierowanej do wszystkich chcących prowadzić działalność na terenie gminy. Korycin proponuje potencjalnym inwestorom nowe miejsca w otoczeniu trasy Via Baltica oraz zbiornika wodnego.

(Artykuł reklamowy nr 1039003)



fot. D. Biziuk

Rynek w Korycinie

Warto wiedzieć:

- pierwszą w Polsce plebanią wyposażoną w przyzagrodową oczyszczalnię ścieków jest plebania w Korycinie;
- hala sportowa w Korycinie jest największym tego typu obiektem w powiecie sokolskim;
- wójt gminy Mirosław Lech jest inicjatorem powołania i przewodniczącym Zarządu Związku Gmin Wiejskich Województwa Podlaskiego;
- Korycin jest jedyną miejscowością w Polsce, którą nieustannie od 1995 roku odwiedza audycja „Lato z Radiem"

W sąsiedztwie puszczy

Czynnikiem dynamizującym rozwój gminy Szudziałowo ma być w przyszłości otwarcie przejścia granicznego w Wojnowcach. Na razie lokalne władze zamierzają natomiast wspierać działalność miejscowych podmiotów gospodarczych i zadbać o rozwój turystyki.

Gmina Szudziałowo położona jest we wschodniej części województwa podlaskiego. Przylega ona do granicy z Białorusią oraz sąsiaduje z gminami: Sokółka, Krynki, Gródek oraz Supraśl. Powierzchnia gminy wynosi 30 tys. 164 ha. Podzielona ona została na 34 sołectwa (53 miejscowości) i liczy ogółem 3990 mieszkańców. Gęstość zaludnienia na obszarze gminy wynosi 14 osób na 1 kmkw. i zalicza się do najniższych wśród gmin.

Bogactwem gminy Szudziałowo są lasy, które zajmują 45,9 proc. ogólnej powierzchni (średnie zalesienie województwa wynosi 32 proc.), czyli 13 tys. 854 ha. Do obszaru Parku Krajobrazowego Puszczy Knyszyńskiej wchodzi aż 70 proc. całej powierzchni leśnej Szudziałowa. Na terenach tych można też spotkać znaczne kompleksy dobrych gleb, a także liczące się zasoby kruszywa naturalnego. Obszar gminy to również miejsce występowania szeregu obiektów o wartościach kulturowych, jak też archeologicznych, co świadczy o historycznym bogactwie tych ziem.

Malownicze krajobrazy i położenie w obrębie Puszczy Knyszyńskiej stwarzają dogodne warunki dla rozwoju zarówno turystyki, jak i agroturystyki.

Na 100 mieszkańców przypada w gminie 365 mieszkań, podczas gdy w innych wsiach województwa liczba ta wynosi 319. Gmina Szudziałowo ma charakter typowo rolniczy. W produkcji dominują tu uprawy podstawowych zbóż i ziemniaków.

Na terenie gminy istnieje ogółem 1145 indywidualnych gospodarstw. Średnie gospodarstwo liczy 8,8 ha. Pozarolniczą działalność prowadzi natomiast 75 podmiotów – głównie osób fizycznych.

Atutami gminy są:

– rolnicza przestrzeń produkcyjna, przy znacznych zasobach gruntów Agencji Własności Rolnej Skarbu Państwa, stwarzająca możliwość produkcji o wartościach ekologicznych;

– duże zasoby leśne sprzyjające rozwojowi przetwórstwa drzewnego i zbieractwie;

– przebiegające przez teren gminy drogi wojewódzkie: Białystok – Krynki – granica państwa, Sokółka – Krynki – granica państwa, co umożliwia rozwój urządzeń obsługi komunikacji oraz turystyki;

– projektowanie przejścia granicznego w Wojnowcach jako czynnika dynamizującego rozwój gminy;

– bezpośrednie sąsiedztwo granicy z Białorusią stwarzające możliwość rozwoju urządzeń ochrony granic, a także obsługi turystów i wymiany przygranicznej;

– walory turystyczne dużej części gminy, leżącej na terenie Parku Krajobrazowego Puszczy Knyszyńskiej, jak też istnienie szlaku turystycznego Kruszyniany – Bohoniki (Szlak Tatarski);

– niewykorzystane obiekty infrastruktury społecznej, produkcyjnej i obsługi rolnictwa stwarzające szanse rozwoju działalności gospodarczej;

– walory środowiska przyrodniczego (czyste powietrze, gleby, lasy) sprzyjające rozwojowi rolnictwa ekologicznego oraz turystyki i agroturystyki;

– projektowany rozwój urządzeń infrastruktury technicznej.

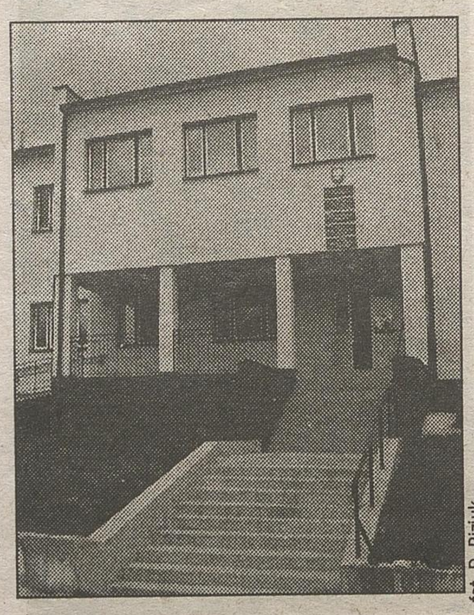

fot. D. Biziuk

Siedziba Urzędu Gminy w Szudziałowie

Główne cele rozwoju:

– zapewnienie pracy i dochodów mieszkańcom gminy, które pozwolą na godziwy poziom życia;

– racjonalne wykorzystanie położenia gminy na części obszaru Parku Krajobrazowego Puszczy Knyszyńskiej, walorów rolniczej przestrzeni produkcyjnej oraz rekreacyjnej;

– sprzyjanie rozwojowi lokalnych podmiotów gospodarczych.

Przedsięwzięcia:

– zakończenie budowy sieci kanalizacyjnej i oczyszczalni ścieków w Szudziałowie (15 lipca br.);

– oddanie do użytku wodociągu w Ostrowiu Północnym;

– oddanie do użytku Gimnazjum z klimatyzacją w Szudziałowie;

– planowane jest przygotowanie dokumentacji technicznej na wodociąg w Wierzchlesiu.

Szkolnictwo:

Istniejąca sieć szkół podstawowych na terenie gminy (w Babikach i Szudziałowie) stwarza duże obciążenie finansowe związane z utrzymaniem obiektów i dowożeniem dzieci. Reforma systemu oświaty nałożyła na samorządy dodatkowe zadania, których realizacja wymaga odpowiednich środków finansowych. Władze gminy Szudziałowo żywią nadzieję, iż Ministerstwo Edukacji Narodowej przyzna jej potrzebne fundusze.

Oferta dla inwestorów:

– działka po byłej szkole w Ostrówku – pow. 1,57 ha, w tym budynek mieszkalny, murowany, ogrzewanie piecowe;

– nieruchomość po byłej szkole w Boratyńszczyźnie – działka o pow. 0,91 ha, 1-piętrowy murowany budynek z dwoma mieszkaniami, powierzchnia użytkowa całego budynku wynosi 467 mkw.

Władze gminy:

Wójt – Stanisław Fiedorowicz
Zastępca wójta – Wiesław Bach
Przewodniczący Rady Gminy – Leszek Olchowik
Zastępcy przewodniczącego – Wojciech Pułatewicz, Krzysztof Redos
Członkowie Zarządu Gminy – Grażyna Zofia Kuklik, Wiesław Dmitruk, Czesław Gudalewski, Michał Olchowik, Mirosław Surowiec

(Artykuł promocyjny nr 1039057)

Zbiór truskawek coraz bliżej

Dużo zależy od pogody

Gminy Korycin, Janów i Suchowola tworzą tzw. polskie zagłębie truskawkowe. 730 plantatorów zbiera tu rocznie ok. 13 tys. ton tego cenionego przez smakoszy owocu. Dorodne truskawki z zagłębia trafiają najczęściej na zachodnie rynki.

Mało kto wie, iż czerwona część truskawki wcale nie jest owocem, tylko zmodyfikowanym dnem kwiatowym. Owocami są zaś małe żółte ziarenka przyklejone do jego powierzchni.

Plantatorzy truskawek przekonują, że zajmują się uprawą bardzo specyficzną. Wystarczy jeden błąd w nawożeniu, a na plony będzie trzeba czekać kolejny rok. Truskawka jest szczególnie wrażliwa w okresie kwitnienia. Susza bądź przymrozek mogą zniszczyć cały dobrze zapowiadający się zbiór.

– Kwiat w roślinie jest jak oko u człowieka. Wymaga właściwej pielęgnacji, a każdy czynnik zewnętrzny może tu spowodować nieodwracalne szkody – twierdzą plantatorzy.

Prowadząc taką uprawę nie należy też do końca wierzyć informacjom zapisanym w różnego rodzaju podręcznikach rolniczych. Najlepsze okazuje się zawsze własne doświadczenie.

Franciszek Banel z Kumiały w gminie Korycin uprawia truskawki już od 18 lat. Jego plantacja zajmuje obszar 5 ha.

– Kiedy zaczynałem, nawet moja własna rodzina nie wierzyła, że mi się uda. Zajmuję się głównie truskawką przemysłową, ale myślę o uprawie owoców deserowych. Nasze truskawki mają wspaniałe walory smakowe. Nie są one co prawda wolne od chemii, ale wszystko jest stosowane zgodnie z zaleceniami odpowiednich instytucji. Za to owoce, które zimą można w Polsce kupić w supermarketach, mają jedynie wygląd truskawek, bo w smaku przypominają raczej kartofle – mówi Banel, sprawujący również funkcję prezesa Zrzeszenia Producentów Truskawek w Korycinie.

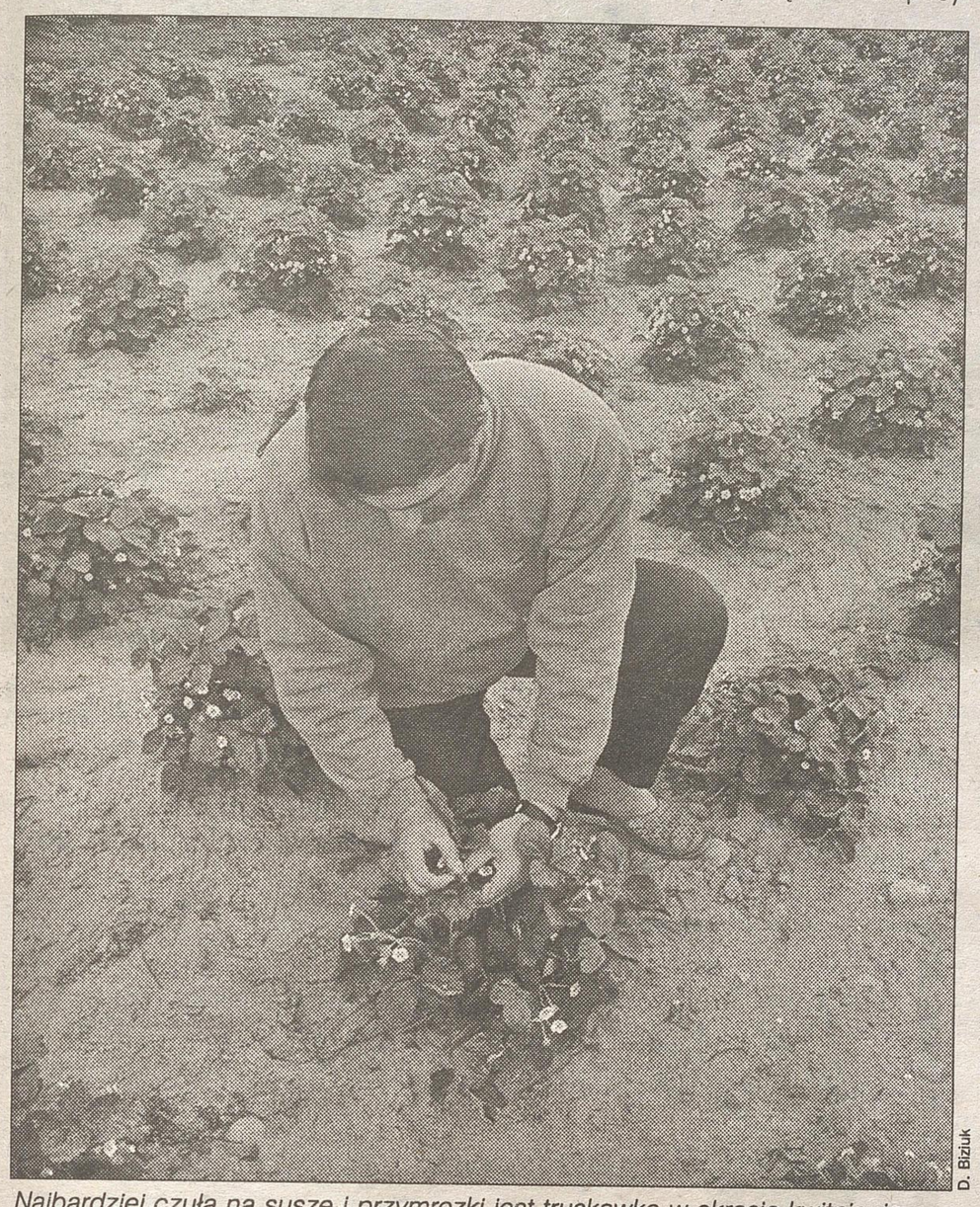

D. Biziuk

Najbardziej czuła na suszę i przymrozki jest truskawka w okresie kwitnienia



Mało kto wie, iż czerwona część truskawki wcale nie jest owocem, tylko zmodyfikowanym dnem kwiatowym

Wymagająca dużego nakładu pracy i wysokich kosztów uprawa nie każdego roku jest opłacalna. W roku 1997 oraz 1998 za 2 kg owoców płacono 6 zł. Ten rok raczej nie zapowiada się optymistycznie. Truskawki mogą kosztować na skupie nawet 1,80 zł.

(db)

TRUSKAWKA – bylina z rodzaju poziomka. Otrzymana w Europie w poł. XVIII wieku ze skrzyżowania amerykańskiego gatunku poziomki virginijskiej i chilijskiej. Owoc ten jest powszechnie uprawiany w krajach klimatu umiarkowanego. Istnieje ok. 2 tys. odmian truskawki. Największymi jej producentami są: USA, Japonia, Polska, Hiszpania oraz Włochy.

Uprawa ziemi w Saczkowcach to niezwykle trudny proces

Rosnące kamienie

Leżące wzdłuż drogi wielkie głazy i kilkumetrowe góry mniejszych kamieni zwracają uwagę wszystkich przejeżdżających przez wieś Saczkowce w gminie Kuźnica. Pomimo tego że co roku miejscowi gospodarze wyciągają z ziemi kolejne stosy kamieni, ich ilość na polach wcale się nie zmniejsza.

Z pokolenia na pokolenie przekazywana jest w Saczkowcach legenda o rosnących kamieniach. Według niej, kiedyś przez te pola przechodziła Matka Boska, która uciekała przed Herodem do Egiptu. W ciemnościach pokaleczyła swoje stopy i widząc rany zadane przez ostre kamienie, kazała im przestać rosnąć. Niestety, słów Maryi nie usłyszały głazy tkwiące głęboko w ziemi, które wciąż kierują się ku powierzchni.

Miejscowi mają krótkie wytłumaczenie całego zjawiska. Zapytani o nie, odpowiadają w dwóch słowach: „wola Boża". Natomiast o głazach przyniesionych tu przez lodowiec ze Szwecji w okresie zlodowacenia, nikt nic nie wspomina.

„Nasza ziemia nie jest łatwa do uprawy. Pagórkowata i kamienista. Od prawieków całe pokolenia zbierały te kamienie zarówno z głębi ziemi, jak i jej powierzchni" – pisze w swojej książce, pt. „Słońce na miedzy", wychowany w Saczkowcach, Józef Rybiński.

– Kiedyś istniały jeszcze punkty skupu tego surowca. Zawsze ktoś coś tam zawiózł i zarobił parę groszy. Teraz nie ma nawet tego. Czasami znajdzie się co prawda osoba, która chce kupić parę głazów na pomnik, ale są to sporadyczne przypadki. Naszym pradziadom kamienie posłużyły do wybrukowania ulicy. Budowano z nich też piwnice, ogrodzenia, a nawet całe budynki. Materiału tego mamy pod dostatkiem. Z hektarowego pola można wybrać ok. 50 fur kamieni różnej wielkości. Najgorsze jest jednak to, że za rok zbiór trzeba zaczynać od początku – mówi Stanisława Jarosz, mieszkanka Saczkowiec.

W przytoczonej wyżej książce Rybiński pisze: „(...) pola i łąki łysiały siwizną głazów, na których łamały się sochy, pękały jarzma wołów. Pług odkrywał nowe pokłady kamiennych zwałów. Pola koniczyny były przekleństwem dla dzieci, które bez względu na wiek całymi dniami zbierały najdrobniejsze kamienie (...)".

Dziś surowiec leży niewykorzystany w okolicznych rowach, przy drogach i na skraju lasu.

– Czy głazy nam nie przeszkadzają? Na pewno utrudniają uprawę roli, ale przecież jest to nasza ziemia i musimy o nią dbać. Na cudze przecież nie pójdziemy – twierdzą miejscowi.

(db)



K. Jankowski

Kiedyś kamienne ogrodzenia w Saczkowcach były widokiem powszednim, teraz istnieją już tylko nieliczne. Zastąpiły je drewniane płoty.

Firma na miarę XXI wieku

Sokółka Okna i Drzwi SA

Komfort, estetyka, ekologia i stuprocentowa gwarancja jakości – to wszystko zapewnia Sokółka Okna i Drzwi S.A., jeden z największych w Polsce i największy na Podlasiu producent stolarki okiennej i drzwiowej. Zakład jest położony na skraju Puszczy Knyszyńskiej – w Sokółce. Powstał na początku lat 70 -tych. W ostatnim czasie firma przeszła bardzo wiele przeobrażeń zarówno technologicznych jak i organizacyjnych.



Centrum Sprzedaży Wyrobów Sokółka Okna i Drzwi SA



Ich efektem jest przekształcenie firmy w Grupę Kapitałową, którą tworzy kilka spółek. Sokółka Okna i Drzwi SA jest przede wszystkim producentem okien i drzwi drewnianych. Pozostałe spółki z Grupy Kapitałowej zajmują się między innymi produkcją okien PCV, okien i drzwi aluminiowych, wytwarzaniem prefabrykatów do produkcji, montażem i serwisem a także sprzedażą i dystrybucją wszystkich produktów znajdujących się w ofercie.

Zdrowe i ekologiczne

Okna i drzwi z Sokółki wykonywane są z materiałów najwyższej jakości, które spełniają nawet najbardziej wymagające normy ekologiczne. Najważniejszym z nich jest oczywiście drewno. W ofercie dostępne są okna i drzwi sosnowe, okna mahoniowe i dębowe. Zapewniają one korzystny mikroklimat pomieszczeń, pomagają utrzymać właściwą wilgotność i zapewniają doskonałą barierę akustyczną.

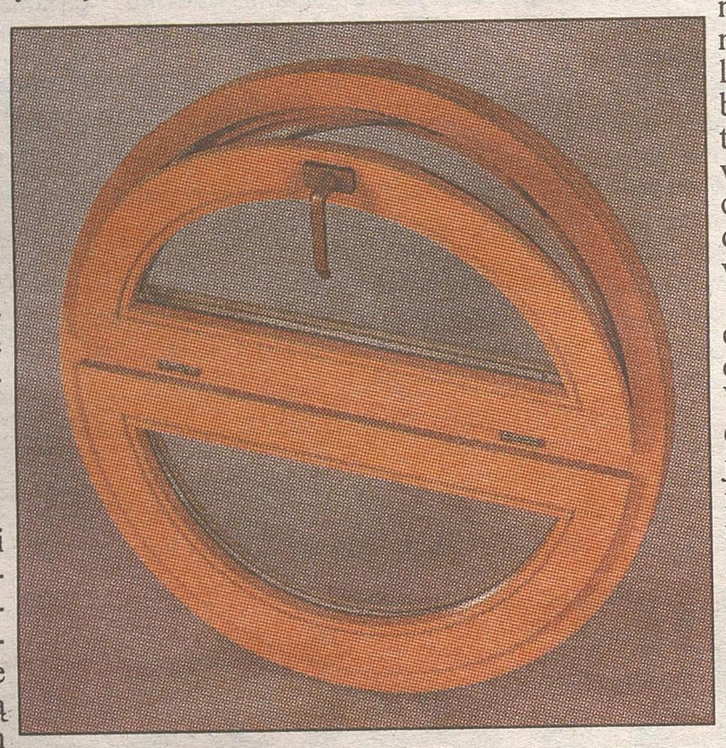

Estetyka i komfort

Sokółka Okna i Drzwi SA oferuje wyroby o bogatym wzornictwie i szerokiej palecie kolorów. Specjalne powłoki malarskie skutecznie zabezpieczają drewno przed działaniem czynników zewnętrznych. Wodorozcieńczalne farby i lakiery fińskiej firmy Teknos nie złuszczają się, są paro-przepuszczalne, a przede wszystkim bezpieczne dla zdrowia. Dzięki odporności na działanie promieni UV zapewniają również długotrwałą czystość barwy.



Drewno i nie tylko

– Wyroby z drewna zawsze były naszym największym atutem. Wiemy jednak, że są klienci zainteresowani innymi materiałami, jakie od kilku lat zadomowiły się na polskim rynku. Dlatego też wzbogaciliśmy naszą ofertę o wyroby z PCV i aluminium produkowane przez spółki wchodzące w skład Grupy Kapitałowej Sokółka – powiedział Piotr Janczewski, Członek Zarządu, Dyrektor Sprzedaży i Marketingu Sokółka Okna i Drzwi S.A. – W ramach produkcji drewnianej firma wzbogaciła ostatnio swoją ofertę wyrobów o nowe rodzaje okien i drzwi wewnątrzlokalowych, wprowadziła do produkcji drzwi zewnętrzne, proponuje również klientom szeroką gamę produktów uzupełniających takich jak rolety, moskitiery, parapety.

Rodzinne okna

To tradycyjne okna, które można nabyć w Sokółce. Wykonane są z sosny, mahoniu, bądź dębu. Okna jednoramowe, z drewna klejonego na długość oraz warstwowo na grubość. W wersji Family Plus klienci mają do wyboru okna o różnych kształtach i kolorach. Mogą być wyposażone w dodatkowe opcje okuciowe, różnego rodzaju zestawy szybowe, nawiewniki oraz szprosy.

Najbardziej wymagającym klientom proponujemy okna Family Premium. Wykonywane ze starannie dobieranego, najwyższej jakości fryza drewnianego, malowanego farbami lazurującymi, uwidaczniającymi naturalny rysunek drewna.

Okna na każdą kieszeń

Z myślą o klientach, dla których niska cena jest najistotniejszym argumentem zakupu, w ubiegłym roku Sokółka Okna i Drzwi SA przygotowała nową linię produktową - okna Handy, oferowane wyłącznie w wersji standardowej o typowych wymiarach, wyposażone w okucie, w którym funkcja uchylania lub rozwierania skrzydła regulowana jest za pomocą ruchomej zapadki umieszczonej na ramie okna.

Nowe rozwiązania

W firmie Sokółka Okna i Drzwi SA można się też zaopatrzyć w okna drewniano-aluminiowe. To tradycyjne okna drewniane dodatkowo wyposażone w zewnętrzną nakładką aluminiową. To praktyczne rozwiązanie zapewnia lepszą ochronę zewnętrznej części okna przed oddziaływaniem czynników atmosferycznych. Dzięki temu można cieszyć się posiadaniem naturalnego materiału w przytulnym wnętrzu mieszkania, wiedząc że ich zewnętrzna część jest doskonale zabezpieczona. Doskonałej funkcjonalności okna te zawdzięczają nazwę Praktic. Dzięki aluminiowej nakładce na zewnętrznej części okna można je stosować w bardzo nowoczesnych budynkach, gdzie doskonale harmonizują z wyglądem elewacji.



– Dodatkowo nasza oferta wzbogaciła się o okno Royal z okuciem umożliwiającym obracanie płaszczyzny skrzydła o 180 stopni. To zupełnie nowe rozwiązanie na naszym rynku, doskonale sprawdza się w krajach zachodnioeuropejskich.

Mamy nadzieję, że przypadnie do gustu również polskim klientom – podkreślił Piotr Janczewski.

Do budynków użyteczności publicznej

Jednoramowe, sosnowe, mahoniowe i dębowe, pokryte farbą wodorozcieńczalną kryjącą i transparentnymi lakierami, we wszystkich kolorach, dodatkowe zamknięcie umożliwiające uchylenie górnego skrzydła z poziomu podłogi – to główne zalety okien przeznaczonych do budynków użyteczności publicznej, jakie od wielu lat znajdują się



w ofercie Sokółka Okna i Drzwi S.A.

Po drzwi też do Sokółki

W ostatnim czasie firma znacznie wzbogaciła ofertę drzwi drewnianych.

– Wprowadziliśmy do oferty drzwi zewnętrzne, których wcześniej nie produkowaliśmy, a także nową linię drzwi wewnętrznych Ideal z płyty lakierowanej drewnopodobnej – powiedział Piotr Janczewski.

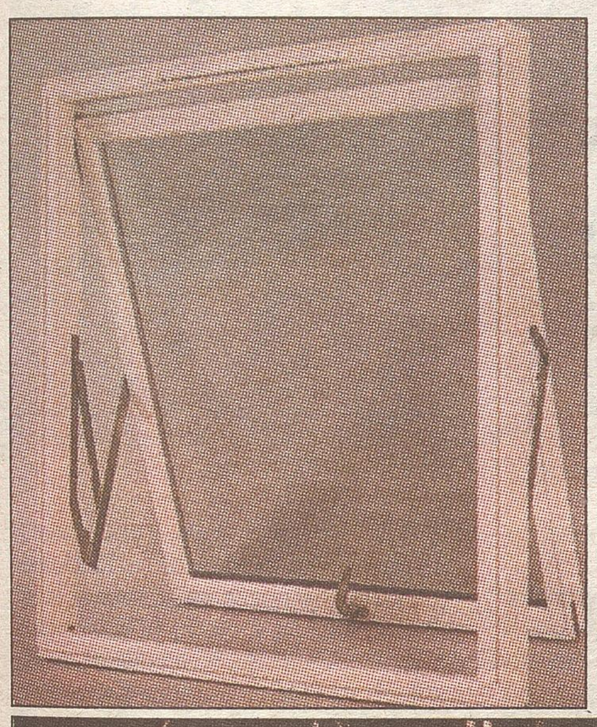

Firma Sokółka Okna i Drzwi SA proponuje swoim klientom zewnętrzne drzwi sosnowe. Zdaniem specjalistów drzwi zewnętrzne powinny być stabilne, mocne, ciepłe w dotyku, odporne na wypaczenia i przede wszystkim dobrze izolujące. Te wszystkie cechy udało się połączyć w przypadku drzwi zewnętrznych produkowanych w Sokółka Okna i Drzwi SA. Było to możliwe dzięki zastosowaniu do ich produkcji szlachetnego i naturalnego surowca, jakim jest drewno.

Drzwi wewnątrzlokalowe: płytowe Standard i z płyty profilowanej Classic, to podstawowa oferta drzwi dostępnych w Sokółce. Są one stosunkowo tanie. Ościeżnice do nich wykonywane są z drewna klejonego warstwowo. To powoduje, że są stabilne i odporne na wypaczenia.

Zupełna nowość

Ideal – to kolejna nowa propozycja Sokółka Okna i Drzwi SA. Drzwi wewnątrzlokalowe z płyty lakierowanej drewnopodobnej w ofercie firmy pojawiły się w pierwszym kwartale tego roku. To oferta skierowana do bardziej wymagających klientów, dla których drzwi nie są tylko przegrodą oddzielającą od siebie dwa pomieszczenia, ale stanowią też część wystroju wnętrza. Drzwi Ideal mogą być wykonane w wersji jedno- i dwudzielnej, z różnymi wielkościami i kształtami przeszkleń. Wyposażone są w różnego rodzaju listwy przyszybowe i ramki szprosowe.

Poszerzona oferta

Pod koniec ubiegłego roku w ofercie Sokółki pojawiły się wyroby produkowane przez spółki wchodzące w skład Grupy Kapitałowej Sokółka Okna i Drzwi SA: okna PCV wykonywane w oparciu o profil Aluplast Ideal Intertec 2000 pod marką Ekspress PCV oraz okna, witryny i drzwi aluminiowe produkowane na bazie profilu Metalplast Bielsko pod marką Ekspress ALU.

Dodatkowy asortyment

Chcąc zapewnić swoim klientom kompletną ofertę wyrobów, Sokółka Okna i Drzwi SA oferuje również dodatkowe elementy uzupełniające do okien. Rolety zewnętrzne, które zabezpieczają przed słońcem i warunkami pogodowymi, chronią przed hałasem, zabezpieczają przed włamaniami, wspomagają oszczędzanie energii, a także dzięki odpowiednio dobranej kolorystyce mogą dodatnio wpływać na estetykę całego budynku.

W moskitiery i siatki, które są najczęściej stosowanym rozwiązaniem jako zabezpieczenie przed owadami i nadmiernym promieniowaniem, również można zaopatrzyć się w Sokółce. Aktualna oferta firmy zawiera też parapety wewnętrzne wykonane z drewna sosnowego lub mahoniowego oraz aluminiowe parapety zewnętrzne.

Oferta Sokółka Okna i Drzwi SA dostępna jest w sieci sprzedaży na terenie całego kraju.

(Artykuł reklamowy nr 1039000)

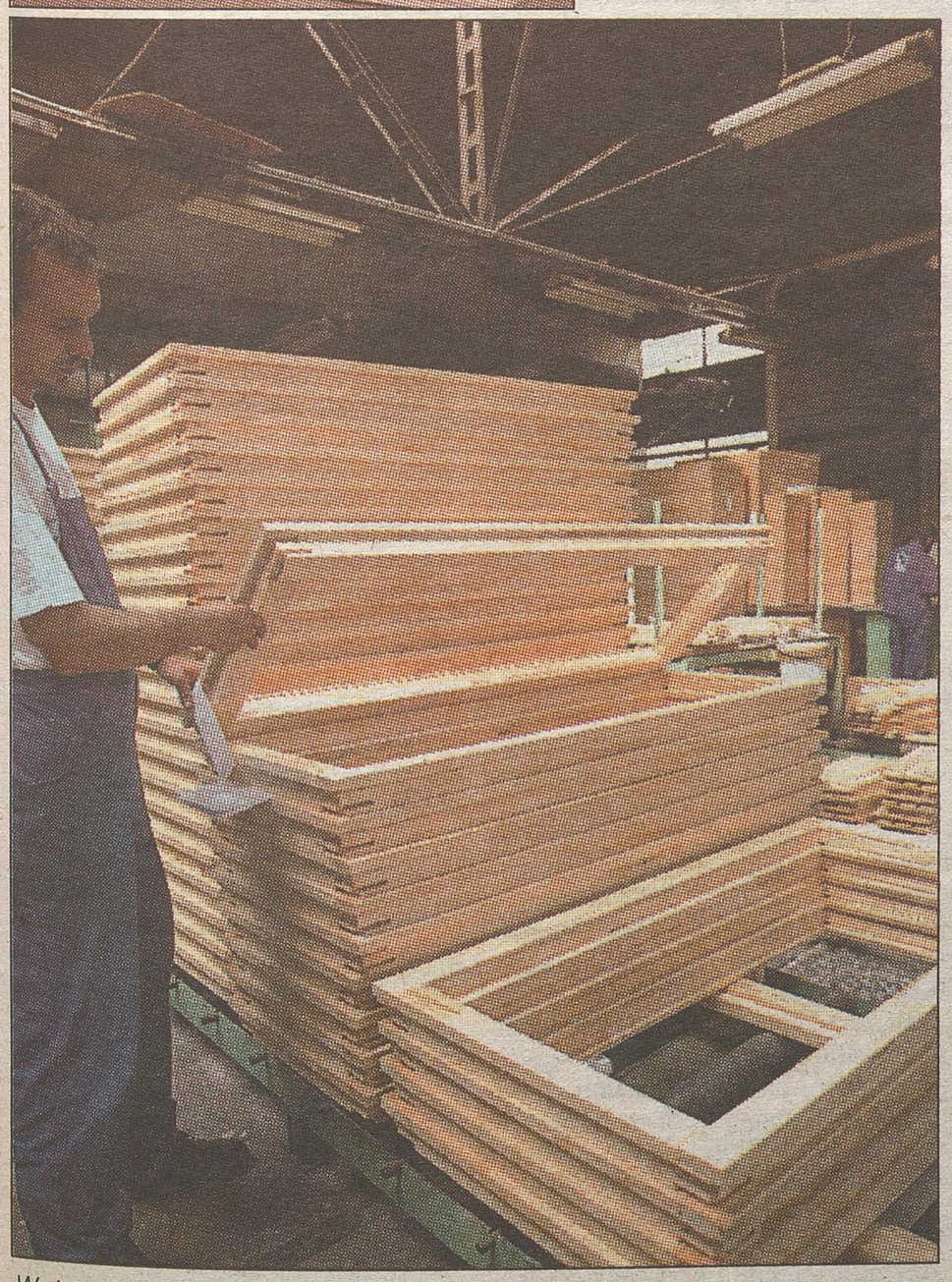

Ważnym etapem produkcji jest kontrola jakości



Tak powstają okna znane w całym kraju



Rafał Bauer – Prezes Zarządu

– Nasza oferta jest powszechnie dostępna na Podlasiu. Bardzo wiele firm budowlanych, prywatnych przedsiębiorców i indywidualnych klientów kupuje produkty z naszą marką. Zgodnie z tendencjami obserwowanymi na polskim rynku zmieniają się preferencje klientów indywidualnych. Dlatego też, Sokółka Okna i Drzwi SA dokonała zmian w organizacji produkcji. Kiedyś wiodącym produktem były okna typowe o wymiarach standardowych. Obecnie zmodyfikowaliśmy ofertę i dostosowaliśmy ją do potrzeb naszych klientów. Produkujemy bardzo dużą ilość okien nietypowych, odbiegających od standardowej oferty. Pojawiły się okna i drzwi w różnych kolorach, kształtach, z udogodnieniami typu moskitiery, nawiewniki czy rolety. Oprócz polskiego i lokalnego rynku, nasze produkty cieszą się dużym powodzeniem w Szkocji, na Ukrainie i w Niemczech. Prowadzimy rozmowy dotyczące sprzedaży naszych wyrobów również w innych krajach europejskich.



Piotr Janczewski – Członek Zarządu, Dyrektor Sprzedaży i Marketingu

– Położyliśmy bardzo duży nacisk na montaż i serwis naszych wyrobów. Zdajemy sobie sprawę, że dzisiaj nawet najszersza oferta produktowa nie jest kompletna bez wsparcia ze strony profesjonalnych ekip montażowych. Wszystkie walory naszych okien można docenić dopiero w przypadku ich prawidłowego montażu. Dlatego też, powołaliśmy do życia spółkę zajmującą się montażem i serwisem naszych wyrobów. Jednym z jej najważniejszych zadań jest także prowadzenie szkoleń dla ekip montażowych współpracujących z dealerami oferującymi nasze wyroby. Po pomyślnie ukończonym szkoleniu ekipy montażowe otrzymują certyfikat autoryzacji. Certyfikowane ekipy montażowe oprócz prawidłowego montażu, są w stanie zapewnić klientom doradztwo oraz serwis posprzedażowy. Dodatkowym atutem tego rozwiązania jest wydłużenie gwarancji do 5 lat dla klientów, którzy skorzystali z usług certyfikowanej ekipy montażowej.



Arnold Citko – Wicedyrektor Sprzedaży i Marketingu,

– Sokółka Okna i Drzwi SA wciąż się rozwija i wzbogaca swoją ofertę produktową. Rozpoczęliśmy intensywny program inwestycyjny, który pozwoli nam jeszcze skuteczniej, szybciej i bardziej profesjonalnie odpowiadać na potrzeby naszych klientów.

Dowodem uznania dla okien i drzwi wyprodukowanych w Sokółce jest ponad sześćdziesiąt nagród i wyróżnień. Podczas X Targów Budowlanych Forum Budownictwa w Białymstoku, zakończonych w maju br. otrzymaliśmy nagrodę za zajęcie pierwszego miejsca w kategorii „Stolarka budowlana" za drewniane jednoramowe okna w systemie SKJ-94. Nasza firma od 1997 roku posiadała Certyfikat Systemu Zapewnienia Jakości ISO 9002. W tym roku nastąpiła jego recertyfikacja, a kolejnym dowodem potwierdzającym wysoką jakość oferowanych przez nas wyrobów jest przyznanie nam Certyfikatu ISO 9001, który obejmuje również projektowanie.

Gmina, która się rozwija

Z czego słynie Sokółka

W lutym br. została oddana do użytku, wybudowana staraniem władz gminnych, kryta pływalnia w Sokółce. Rok wcześniej powołano do istnienia Fundację „Sokólski Fundusz Lokalny", która dąży do poprawy jakości życia społeczeństwa. Kolejnym zadaniem, jakie stawia przed sobą miejscowy samorząd jest utworzenie rejonowej kompostowni na terenie Miejskiego Przedsiębiorstwa Wodociągów i Kanalizacji Sp. z o.o. w Sokółce.

Położoną w północnej części Niziny Podlaskiej gminę Sokółkę zamieszkuje 28 tys. 500 osób. Zajmująca powierzchnię 314 km kw. gmina ma charakter przemysłowo - rolniczy, a jej stolica jest jednocześnie miastem powiatowym.

Zagospodarować osady

Władze Sokółki przywiązują dużą wagę do kwestii związanych z ochroną środowiska. Zmodernizowana w 1995 roku oczyszczalnia ścieków osiągnęła zamierzony efekt ekologiczny, co potwierdziły analizy przeprowadzone przez Wojewódzki Inspektorat Ochrony Środowiska w Białymstoku. Dzięki tej inwestycji rzeka Sokołda uzyskała z III klasy II klasę czystości wód. Od 1999 roku sokólska oczyszczalnia ścieków przygotowuje się do uruchomienia rejonowej kompostowni dla województwa podlaskiego. W tym celu wybudowano już: ocieplaną i ogrzewaną kompostownię, halę łukową i dojrzewania kompostu oraz składu trocin. Zwiększono również powierzchnię utwardzoną pod przeróbkę osadów w okresie letnim. Zakupiono także urządzenia technologiczne do rozdrabniania i workowania kompostu, aby można było go sprzedawać w sklepach ogrodniczych. W ub.r. miejscowa oczyszczalnia wytworzyła 1760 msześc. osadu, który w wyniku zastosowania procesu kompostowania przekształcono w 2640 msześc. kompostu. Materiał ten został wykorzystano przy budowie trawników. W porównaniu do obornika, opuszczający oczyszczalnię nawóz zawiera 2 razy więcej fosforu oraz wapnia. Ma on też 2-krotnie większą zawartość masy suchej. Obecnie MPWiK Sp. z o.o. stara się o uzyskanie zezwolenia na obrót towarowy kompostem. W przyszłości sokólska oczyszczalnia ma rocznie wytwarzać 6240 msześc. kompostu.



fot. D. Biziuk

Służąca do przechowywania kompostu hala łukowa, wybudowana na terenie MPWiK Sp. z o.o. w Sokółce

Pływalnia zaprasza

Władze gminy podkreślają, że gospodarka wodno - ściekowa jest w Sokółce prowadzona zgodnie z obecnymi wymogami, jak też w sposób najbardziej rozwojowy, prawidłowy i przyszłościowy.

Po dwóch latach budowy, 31 stycznia br. dokonano uroczystego otwarcia krytej pływalni w Sokółce. Jest to nowoczesny, w pełni zautomatyzowany obiekt, który kosztował blisko 8 mln zł. Inwestycja była dofinansowana dotacją Urzędu Kultury Fizycznej i Sportu w wysokości 1,7 mln zł. O klasie obiektu świadczy fakt, że został on uznany za jedną z najlepszych tego typu inwestycji w kraju. UKFiS przyznał władzom miejskim nagrodę II stopnia za projekt i wykonanie basenu. Pływalnia posiada nieckę o wym. 12,5 x 25 m, gł. 1,4-1,8 m oraz brodzik o powierzchni 59 mkw i gł. 0,95 m. Obiekt przystosowano dla osób niepełnosprawnych, jak też wyposażono w pełne zaplecze (szatnie, natryski, 2 sauny, itp.). W dni robocze z pływalni można korzystać od godz. 6 do 22, zaś w soboty i niedziele – od 8 do 22. Ceny biletów są przystępne, a tygodniowa frekwencja wynosi ok. 2 tys. osób. Z początkiem nowego roku szkolnego Zarząd Miejski zamierza wprowadzić nieodpłatną naukę pływania dla uczniów kl. IV szkół podstawowych z terenu gminy.

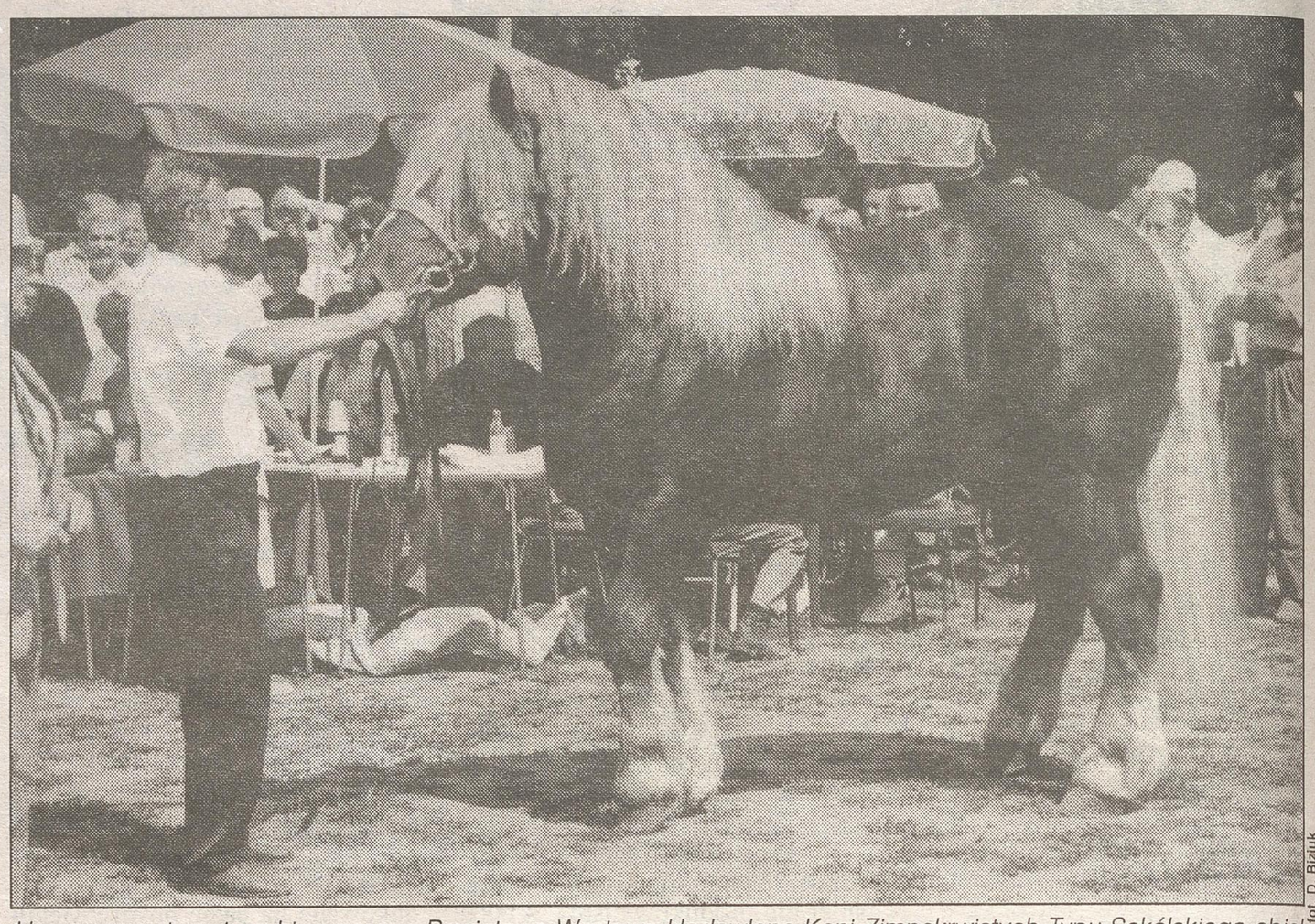

fot. D. Biziuk

Honorowy patronat nad tegoroczną Powiatową Wystawą Hodowlaną Koni Zimnokrwistych Typu Sokólskiego objął Minister Rolnictwa i Rozwoju Wsi – Artur Balazs

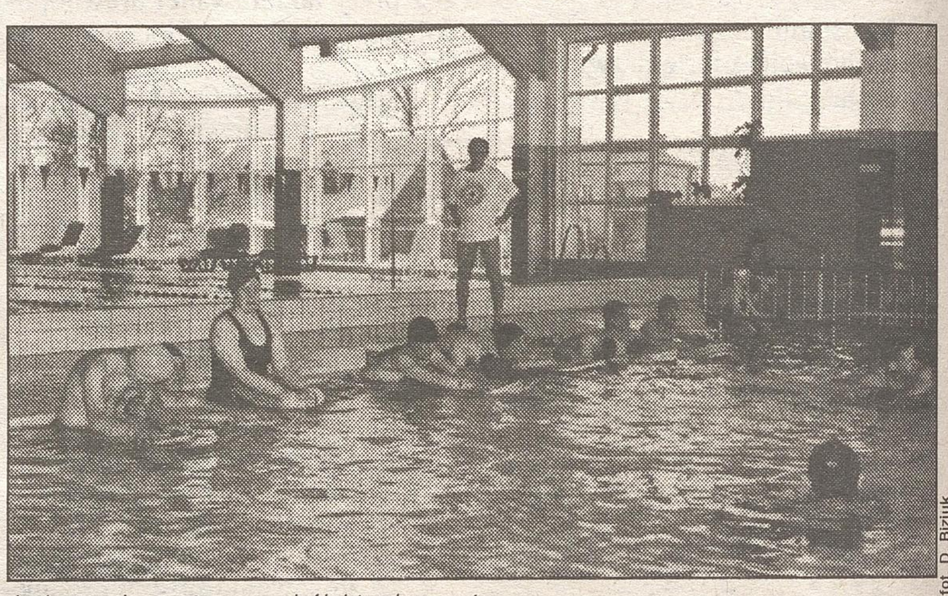

fot. D. Biziuk

Lekcje pływania na sokólskim basenie

Kapitału przybywa

Rozwijaniem i propagowaniem inicjatyw sprzyjających rozwojowi społecznemu, gospodarczemu oraz poprawie jakości życia mieszkańców gminy zajmuje się Fundacja „Sokólski Fundusz Lokalny", która działa od marca 2000 roku. Do jej powołania doszło dzięki staraniom władz miejskich i Akademii Rozwoju Filantropii w Polsce. Dotychczas na terenie kraju działa jedynie 14 podobnych funduszy lokalnych. Środki przeznaczone na działalność funduszu pochodzą z odsetek tzw. kapitału żelaznego (obecnie jego wysokość wynosi ponad 300 tys. zł). Za pieniądze zebrane od darczyńców SFL zdołał ufundować w minionym roku 3 stypendia dla studentów I roku po 200 zł miesięcznie. Zorganizowano też wypoczynek letni na obozie harcerskim dla 54 dzieci. W br. fundacja w znacznie szerszym zakresie realizuje programy stypendialne, które zakładają pomoc 40 uczniom gimnazjów i szkół średnich. Po raz kolejny SFL zorganizuje 2-tygodniowy letni wypoczynek dla dzieci. Tym razem skorzysta z niego 69 osób. Swoją ideę fundacja propaguje podczas festynów rodzinnych, pikników i loterii połączonych ze zbiórką pieniędzy.

Gmina Sokółka jest organem prowadzącym dla 12 szkół podstawowych (4 miejskie i 8 wiejskich), 2 gimnazjów, 1 Liceum Ogólnokształcącego i 5 przedszkoli miejskich. Ogółem we wszystkich typach szkół kształci się 3601 uczniów. Wychowaniem przedszkolnym objętych jest 480 dzieci korzystających z przedszkoli miejskich i 80 dzieci w klasach zerowych przy szkołach wiejskich. Gmina organizuje dowóz dla ponad 500 uczniów, w tym 215 do gimnazjów. W placówkach szkolnych oraz przedszkolnych zatrudnionych jest 320 nauczycieli i 169 pracowników obsługi i administracji. W okresie 5 lat od chwili przejęcia szkół przez samorząd gminy, wydatkowano ponad 1,5 mln zł na prace remontowe oraz modernizacyjne. W roku bieżącym na ten cel planuje się wydanie 300 tys. zł. Samorząd gminy dba i będzie dbał o coraz lepszy standard istniejących placówek oświatowych.

W kręgu kultury

Na imprezy adresowane do osób w każdym wieku zaprasza mieszkańców gminy Sokólski Ośrodek Kultury. Wojewódzkie Spotkania Rodzin Muzykujących, Mini Playback Show, przedstawienia z cyklu „Historia Regionu", mnóstwo imprez plenerowych – to tylko niektóre formy działalności Domu Kultury. Sokółka należy do grona tych szczęśliwych miejsc, które mogą pochwalić się obecnością wybitnych rzeźbiarzy i pisarzy. Wymienić tu należy – posługujących się po mistrzowsku dłutem – Piotra Szałkowskiego i Tadeusza Klimowicza oraz poetów: Leonardę Szubzdę (niebawem ukaże się jej piąty tomik wierszy, pt. „Między milczeniem a krzykiem") i Romualda Narela (promocja jego debiutanckiego zbioru wierszy odbędzie się 8 VI w Bibliotece Publicznej). Nie można też zapomnieć o Tadeuszu Gajdzisie – autorze najobszerniejszej jak dotychczas książki historycznej o Sokółce. Działalność wydawniczą lokalnych twórców wspiera finansowo samorząd gminy.

fot. D. Biziuk

Imprezy organizowane przez Fundację „Sokólski Fundusz Lokalny" zawsze uświetnia swoim występem Chór Seniorów „Sokólskie Wrzosy"

Koń znany w świecie

Hodowany na terenie powiatu typ konia sokólskiego zdobył pełne uznanie w kraju i za granicą. Świadczy o tym ilość corocznie sprzedawanych na terenie innych województw ogierów oraz klaczy, jak też koni rzeźnych głównie do Włoch i Francji. Spokojny i łatwy w zaprzęgu, dostatecznie wytrzymały, zdolny do pracy w kłusie, obdarzony znaczną siłą – koń sokólski jest ceniony zarówno w rolnictwie, transporcie i agroturystyce. Najpiękniejsze okazy tego zwierzęcia będzie można podziwiać 10 VI na stadionie miejskim podczas Powiatowej Wystawy Hodowlanej Koni Zimnokrwistych Typu Sokólskiego.

Inwestycje na rok 2001:

– budowa kanalizacji i wodociągu przy ul. Białostockiej w Sokółce;

– budowa kanalizacji przy ul. Kołłątaja, Drzewnej, Górnej, Zabrodziu w Sokółce;

– modernizacja ul. Lelewela w Sokółce;

– budowa nawierzchni asfaltowej na drodze Kurowszczyzna – Pawełki;

– wykonanie urządzeń sanitarnych w SP nr 1 w Sokółce i SP w Lipinie.

Ważną inwestycją w Sokółce jest też przebudowa skrzyżowania ul. Wyszyńskiego i ul. Mickiewicza z drogą krajową nr 19. Koszt tej inwestycji wynosi ok. 1,2 mln zł i jest ona realizowana ze środków Generalnej Dyrekcji Dróg Publicznych. Zakończenie robót ma nastąpić w lipcu br.

(Artykuł reklamowy nr 1039055)

WYŻSZA SZKOŁA WYCHOWANIA FIZYCZNEGO I TURYSTYKI

im. *ZYGMUNTA SZELESTA*
w Supraślu

pod patronatem

AKADEMII WYCHOWANIA FIZYCZNEGO

JÓZEFA PIŁSUDSKIEGO
w Warszawie

ogłasza nabór na kierunki:

- **Turystyka i rekreacja** — **100 miejsc**
- **Wychowanie fizyczne** — **100 miejsc**

STUDIA DZIENNE, WIECZOROWE I ZAOCZNE

Po ukończeniu uczelni możliwość kontynuacji studiów magisterskich na AWF Warszawa na tych samych specjalnościach.

WSWFiT oferuje swoim studentom:

- na specjalności organizacja turystyki i rekreacji:
- uzyskanie dyplomu licencjata
- umożliwienie podjęcia dalszych 2-letnich studiów magisterskich na AWF Warszawa
- uzyskanie uprawnień przewodników, instruktorów i pilotów wycieczek
- udział w tak atrakcyjnych zajęciach jak: żeglarstwo, windsurfing, jeździectwo, narciarstwo zjazdowe oraz obozy sportowe i turystyczne

- na specjalności wychowanie fizyczne z wychowaniem zdrowotnym:
- uzyskanie dyplomu licencjata
- uzyskanie dyplomu trenera II klasy lub instruktora w wybranej dyscyplinie sportu (piłka nożna, piłka koszykowa, piłka siatkowa, piłka ręczna, LA, pływanie, aerobik)
- przyjęcie dyplomantów na 2-letnie zaoczne studia magisterskie w AWF Warszawa
- uprawnienia wychowawców placówek wypoczynku dzieci i młodzieży
- uprawnienia ratownika WOPR

Wymagania rekrutacyjne:
- **świadectwo dojrzałości**
- **badania lekarskie**
- **egzaminy sprawnościowe**
- **rozmowa kwalifikacyjna (dotyczy kierunku WF)**

Termin składania podań upływa 30 czerwca 2001 r.
Egzaminy odbędą się 3 i 4 lipca 2001 r.

Istniejący na uczelni Akademicki Klub Sportowy umożliwia studentom udział w rozgrywkach sportowych w kraju i za granicą.

Nauka w WSWFiT jest odpłatna.

Opłata egzaminacyjna wynosi 50,00 PLN.

Wpisowe uiszcza się w momencie przyjęcia na studia i wynosi 400,00 PLN.

Wysokość czesnego wynosi 1600,00 PLN za semestr.

Uczelnia dysponuje znakomitą bazą sportowo-dydaktyczną.

Wszystkie zajęcia oprócz pływania będą odbywały się na terenie uczelni.

WSWFiT dysponuje miejscami w akademiku na terenie uczelni.

Szczegółowe informatory znajdują się we wszystkich szkołach średnich.
Informacji udziela również dziekanat uczelni: 16-030 Supraśl, ul. Piłsudskiego 64
tel. (0-85) 7108 931, 7108 932 tel./fax 7183 616

GAZETA współczesna

Chcesz dać reklamę?
ZADZWOŃ
Nasz przedstawiciel handlowy odwiedzi Ciebie
Białystok, tel./fax 742-74-40
tel. 748-74-42, 748-74-44

Więcej optymizmu

Z FRANCISZKIEM BUDROWSKIM, starostą sokólskim, rozmawia Dorota Biziuk

Kieruje Pan ósmym pod względem wielkości powiatem w Polsce, w skład którego wchodzi 10 gmin. Jak układa się współpraca starosty z poszczególnymi gminami?

W mojej ocenie bardzo dobrze. Zdarzały się co prawda sporne tematy, jak chociażby przejęcie Gminnych Ośrodków Zdrowia przez samorządy gminne. Doszliśmy jednak do porozumienia i od 1 czerwca br. GOZ-y zostały wyłączone ze struktur Samodzielnego Publicznego Zakładu Opieki Zdrowotnej w Sokółce. Mówiąc o dobrej współpracy z wójtami i burmistrzami mam m.in. na myśli razem podejmowane inwestycje drogowe, budowę 2 hal gimnastycznych, jak też liczne wyjazdy za granicę, owocujące nawiązywaniem nowych kontaktów. Niejednokrotnie wspólnie organizowaliśmy również imprezy kulturalno-sportowe. Najbliższa z nich to Powiatowa Wystawa Hodowlana Koni Zimnokrwistych Typu Sokólskiego, która odbędzie się 10 czerwca.

Jakie osiągnięcia, a jakie porażki ma na swoim koncie sokólski samorząd powiatowy na rok przed końcem kadencji?

Z pewnością najtrudniejszą, nierozwiązaną sprawą jest obecna sytuacja finansowa SP ZOZ-u w Sokółce. Zakład nie zdołał osiągnąć dodatniego ani nawet zerowego wyniku finansowego, do czego staraliśmy się doprowadzić. Nie jest to jednak nasza porażka, tylko porażka reformy systemu ochrony zdrowia w Polsce. Nie można zrzucać odpowiedzialności na samorząd nie dając mu środków na realizację zadań. Chciałbym zaznaczyć, że winę za taki stan rzeczy ponosimy w tym konkretnym przypadku wszyscy, począwszy od najwyższych szczebli państwowych, a skończywszy na świadczeniodawcy usług medycznych.

Cieszyć może natomiast aktualny stan finansowy szkół średnich w naszym powiecie, które przestały się już zadłużać. W tym roku rozpoczęliśmy prace nad projektem sali gimnastycznej przy Zespole Szkół w Sokółce. Polepszeniu ulegną też warunki lokalowe miejscowego Zespołu Szkół Rolniczych, ponieważ placówce został przekazany dodatkowy budynek. Od 1 września w stolicy powiatu zacznie funkcjonować Centrum Kształcenia Praktycznego.

Mam ogromną satysfakcję, że mogliśmy zwrócić Kościołowi katolickiemu mienie w Różanymstoku. Trudny był to proces, ale przy dużym zaangażowaniu samorządu powiatu i gminy Dąbrowa mogliśmy naprawić błędy poprzedniego systemu.

Udało się nam też zrealizować dużo inwestycji drogowych. Niewątpliwym osiągnięciem jest również zakończenie budowy Powiatowej Komendy Policji w Sokółce. Niebawem lepsze warunki lokalowe będą także mieli nasi strażacy, którzy przeprowadzą się do nowej siedziby. Nasze osiągnięcia byłyby z pewnością liczniejsze, gdybyśmy dysponowali odpowiednimi środkami finansowymi.



Czego życzyłby Pan mieszkańcom powiatu sokólskiego?

Chciałbym, aby cechowało ich więcej optymizmu. Niech mają pracę, a uzyskane dochody wystarczają im na utrzymanie rodzin. Głęboko wierzę, że w przyszłości sytuacja na rynku pracy ulegnie poprawie, co jest chyba największym życzeniem mieszkańców całego powiatu, jak również moim własnym.

Dziękuję za rozmowę.

SOKÓŁKA STW
Spółdzielnia Transportu Wiejskiego
16-100 Sokółka, Wodna 5
tel. (0-85) 711-20-56, (0-85) 711-28-56
dyspozytor (0-85) 711-26-67
świadczy usługi:
✓ rozładunku wagonów specjalistycznym sprzętem
✓ naprawy samochodów ciężarowych
✓ badań technicznych pojazdów do 3,5 tony w SKP
badania techniczne samochodów z instalacją gazową
✓ przewóz ładunków
Prowadzi sprzedaż
✓ opału
✓ nawozów
✓ paliw i olejów
materiały budowlane (cement, wapno, superbruk, bloczki, cegła)
pon - wt 7.00-16.00, śr - pt 7.00-15.00
istnieje możliwość zakupu również do godz. 19.00
Prowadzi skup złomu stalowego

ZAKŁAD WYROBÓW GUMOWYCH
GENES
16-100 Sokółka, ul. Białostocka 198
te. (085) 711 44 96, 711 47 14
tel. (085) 711 55 15, tel. kom. 0603 865-993
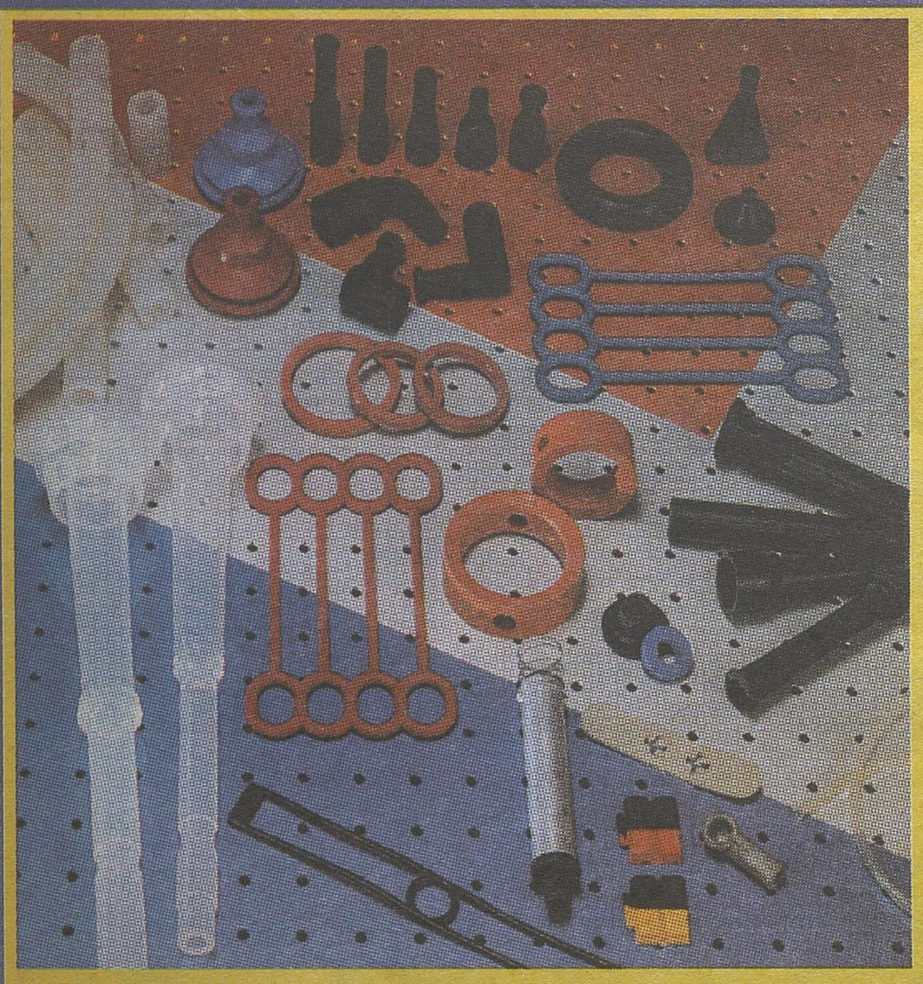
Oferujemy:
- wyroby motoryzacyjne z gumy i silikonu
- silikonowe strzyki do dojarek
- silikonowe węże mleczne
- silikonowe profile wg życzeń Klienta
- silikonowe detale do kontraktu z żywnością
- wszelkie inne silikonowe i gumowe detale wg życzeń klienta.

W GAZECIE WSPÓŁCZESNEJ:
- Poniedziałek - AUTO-GAZETA
- Wtorek - DOM I WNĘTRZE
- Środa - GOSPODARKA
- Czwartek - KRAMIK OGŁOSZENIOWY
- Piątek - MAGAZYN TYDZIEŃ Z PROGRAMEM TELEWIZYJNYM
CZYTAJ, BO WARTO!

Przyjmujemy ogłoszenia do gazety
RZECZPOSPOLITA
Biura Reklam i Ogłoszeń "Gazety Współczesnej"
Białystok, ul. Suraska 1, tel. 748-74-30 do 32
Łomża, al. Legionów 7, tel. 216-56-97
Suwałki, ul. Kościuszki 32, tel. 566-57-26
Giżycko, ul. Pocztowa 3, tel. 428-52-80

ST
SZYBY TERMOIZOLACYJNE
SOKÓŁKA Sp. z o.o.
nowoczesność, jakość, terminowość
Produkcja szyb zespolonych
*szkło satynowane i zdobione
*szyby jednokomorowe
*szyby dwukomorowe
*handel szkłem
Polecamy szyby:
termoizolacyjne,
U= 1,1 w/m^2, antywłamaniowe,
kl. P2, P3, P4 ,bezpieczne
kl. 02 , ze szprosami

16-100 Sokółka, ul. Lotników Lewoniewskich 1a
tel (0-85) 722-03-00

Studia Lato
Radia Białystok

10 czerwca 2001
Sokółka



Studio Lato w Sokółce

W najbliższą niedzielę, 10 czerwca, zapraszamy na Studio Lato, które odbędzie się na terenie MOSiR-u w Sokółce.

- Godz. 14 – oficjalne otwarcie imprezy
– koncert zespołu On jeden i ich siedem
– dziecięcy miniplayback show
- Godz. 16 – wspólne zdjęcie uczestników
- Godz. 16.30 – koncert zespołu The Voice
- Godz. 17.30 – koncert zespołu „Folkiestra form różnych"
- Godz. 19 – koncert zespołu Światło Świec
- Godz. 21.30 – koncert gwiazdy Anity Lipnickiej
– po koncercie pokaz ogni sztucznych.

oprac. BK

Lipnicka w Sokółce

W niedzielę w Sokółce gwiazdą festynu „Studia Lato" będzie Anita Lipnicka. Gwiazda wieczoru zaśpiewa piosenki ze swojej nowej płyty „Jestem powietrzem", jednak fani usłyszą z pewnością także wcześniejsze utwory wokalistki.

Anita Lipnicka ma 26 lat. Urodziła się w Piotrkowie Trybunalskim. Śpiewać i pisać wiersze uczyła się ze starszym bratem. Już jako dziecko występowała na różnego rodzaju akademiach.

W wieku 15 lat wyjechała do Tokyo, gdzie przez trzy miesiące pracowała jako modelka.

W szkole średniej występowała w Quasi Kabarecie Rafała Kmity z Krakowa. Później założyła zespół „Certyfic", co otworzyło jej bramy do prawdziwej kariery. Zauważono ją i dzięki temu w 1993 r. nawiązała współpracę z zespołem „Varius Manx". Pierwsza ich wspólna płyta nosiła nazwę „Emu". Singiel z płyty – „Zanim zrozumiesz" okazał się wielkim hitem. Płyta otrzymała wiele prestiżowych nagród, w tym Grand Prix i nagrodę dziennikarzy na międzynarodowym festiwalu w Sopocie. Druga płyta Varius Manx z Anitą okazała się jeszcze większym sukcesem. Piosenki z tego albumu zostały wykorzystane w filmie Jarosława Żamojdy „Młode wilki".

Po tych sukcesach Anita Lipnicka postanowiła odejść z zespołu i kontynuować karierę solo. Wyjechała do Londynu, gdzie rozpoczęła współpracę z muzykami, którzy wcześniej pracowali z Rolling Stones czy Michaelem Jacksonem.

Ze swoją pierwszą solową płytą „Wszystko się może zdarzyć" zadebiutowała na festiwalu w Opolu. Kolejną płytę „To co naprawdę" także nagrała w Londynie.

Na początku lipca ub.r. Anita Lipnicka zakończyła nagrania do swojej trzeciej płyty „Moje oczy są zielone". Ten album powstał dla odmiany w Sulejówku. Promują go dwa, doskonale już znane z anteny radiowej i telewizji, single – „Jestem powietrzem" i „Ballada dla śpiącej królewny". (KP)

STACJA KONTROLI POJAZDÓW
KOMPUTEROWE BADANIA I NAPRAWY BIEŻĄCE
- A - Motocykle
- B - Pojazdy do 3,5t
- T - Ciągniki
- E - Przyczepy
- BH - Haki holownicze b,c,d,e,f,h

„Agromech" 16-100 Sokółka, os. Buchwałowo 10 tel. 711-22-58

DOM HANDLOWY UNIKAT
Sokółka, ul. Wyszyńskiego 2, tel. (0-85) 711-56-63

STADNINA KONI
J.M. Maliszewski
RAJDY
HIPOTERAPIA
NAUKA JAZDY
JAZDA SANIAMI
JAZDA BRYCZKĄ
WESELA, CHRZCINY itd.
Gieniusze 9 tel. (0-85) 711-18-65, 711-15-32

ŁOMŻA
PIWO BEZALKOHOLOWE
TVP3 Białystok
kurier Poranny
GAZETA współczesna
OCHRONA Purzeczko
Polskie Radio Białystok FM 99,4 98,6 104,1 MHz

KOMPLEKSOWA OBSŁUGA BIUR URZĘDÓW I SKLEPÓW
HURT - DETAL - SERWIS
- kserokopiarki - nowe i używane (od A6 do A0, biurowe, wysokonakładowe, pełnokolorowe)
- duplikatory cyfrowe
- komputery, faxy
- art. biurowe i papiernicze
- art. szkolne
- zestawy komputerowe
- akcesoria komputerowe
- kasy i drukarki fiskalne

USŁUGI
- ksero
- laminowanie
- oprawianie
- pieczątki
- projektowanie i wykonywanie reklam
- wizytówki
- broszury reklamowe
- produkcja druków samokopiujących oraz firmowych

papier biuro GraMIKon
P.P.H.U. KARAT
16-100 Sokółka
ul. Grodzieńska 33
tel. (085) 711 56 68
fax (085) 711 89 05

SPECJALNA OFERTA
REKLAMY
z GAZETY WSPÓŁCZESNEJ
w 10 MIASTACH w POLSCE
KATOWICE, KRAKÓW
LUBLIN, WROCŁAW
POZNAŃ, SZCZECIN
GDAŃSK, ŁÓDŹ
KIELCE, WARSZAWA
przekazuje
Telefoniczna Agencja Informacyjna
94-77, 664-21-63
http://www.tai.com.pl t-a2-3

ZAPRASZAMY DO SKLEPU FIRMOWEGO
NOR-BIA
FARBY LAKIERY IMPREGNATY
MIESZALNIA FARB
SOKÓLKA, UL. BIAŁOSTOCKA 69 TEL. (0-85) 711-21-59
OFERUJEMY:
- NARZĘDZIA MALARSKIE
- ELEKTRONARZĘDZIA BOSCH
- PANELE PODŁOGOWE I ŚCIENNE
- TAPETY
- GLAZURA
- BATERIE, UMYWALKI
- KLEJE ATLAS, CERESIT, MASY SZPACHLOWE
- UBRANIA ROBOCZE
- SYSTEMY DOCIEPLEŃ
ZAPROSZENIE UPRAWNIA DO RABATU 5%

Atrakcyjni dla turystów, przyjaźni dla środowiska

Swoją ogromną dbałość o ochronę środowiska władze gminy Dąbrowa Białostocka zdołały już zaszczepić wśród rzeszy mieszkańców ziemi dąbrowskiej. Gmina znana jest też z sukcesów odniesionych podczas licznych konkursów ekologicznych.

Gmina i miasto Dąbrowa Białostocka tworzy jednostkę administracyjną o powierzchni 26 tys. 395 ha. Obszar ten zamieszkuje 14 tys. 131 osób. Dąbrowa położona jest 75 km od Białegostoku, na szlaku komunikacyjnym łączącym Białystok z Augustowem i Suwałkami, w rejonie „Zielonych Płuc Polski". W ulokowanej w otulinie Biebrzańskiego Parku Narodowego gminie, rozciągające się po obu stronach Biebrzy bagna i torfowiska zajmują obszar ok. 100 tys. ha. Tereny te są ostoją wielu gatunków roślin oraz zwierząt, zaś sam park jest największym tego typu pierwotnym obszarem w Europie Środkowej. Miłośnicy turystyki pieszej i rowerowej mogą tu przeżyć niezapomniane chwile.

Nacisk na ekologię

Udział gminy w rozmaitych konkursach dotyczących ochrony środowiska przyniósł widoczny efekt. Dąbrowa Białostocka jest coraz czystsza. Wiele miejscowych pomysłów doceniono i nagrodzono. W 1999 roku gmina zgłosiła się do trzeciej edycji konkursu dotyczącego nowoczesnej i bezpiecznej gospodarki odpadami. Opracowany przez Dąbrowę projekt zyskał uznanie komisji konkursowej, a tym samym miasto otrzymało jedną z najwyższych nagród w wysokości 400 tys. zł. Sukces ów okazał się doskonałym impulsem do podjęcia dalszych działań proekologicznych. Dzięki zaangażowaniu władz, 14 marca 2000 roku miasto otrzymało 40 tys. zł z Europejskiego Funduszu Rozwoju Wsi Polskiej COUNTERPART FUND. Pieniądze te wykorzystano na zakup kontenerów do selektywnej zbiórki śmieci. Mając na celu zwiększenie świadomości ekologicznej mieszkańców, jak również rozwój edukacji ekologicznej, gmina przystąpiła do ogólnopolskiego „Konkursu o Szklaną Statuetkę", organizowanego przez firmę ABRYS z Poznania. Ideą tego konkursu było zaktywizowanie miast i gmin do czynnego udziału w działaniach na rzecz ochrony środowiska, a także promowanie selektywnej zbiórki odpadów stałych (stłuczki szklanej) oraz wdrożenie jej na stałe do systemu gospodarki odpadami. Wysiłek gminy zdobył uznanie Kapituły Konkursu, która przyznała Dąbrowie „Dyplom Honorowy za krzewienie edukacji ekologicznej wśród mieszkańców" – wręczony burmistrzowi na uroczystej ceremonii w czasie Międzynarodowych Targów POLEKO`2000 w Poznaniu.

Dzięki podobnym akcjom, ciągłemu polepszeniu ulega standard życia mieszkańców. Innym plusem jest reklamowanie terenu gminy w prasie oraz telewizji, jako miejsca spokojnego wypoczynku na łonie niezanieczyszczonej natury. Walory ziemi dąbrowskiej władze starają się pokazać uczestnikom organizowanych przez siebie rajdów rowerowych i spływów na tratwach.

Kolejne rady na odpady

Podczas tegorocznego konkursu na selektywną zbiórkę śmieci, jaki ponownie organizuje gmina Dąbrowa – pod patronatem marszałka województwa podlaskiego Sławomira Zgrzywy oraz prezesa Wojewódzkiego Funduszu Ochrony Środowiska i Gospodarki Wodnej Mieczysława Ilkowskiego – zbierane będzie szkło opakowaniowe, butelki typu PET i puszki aluminiowe. Jego adresatami są uczniowie szkół z terenu dziewięciu gmin. Uczestnicy konkursu powinni wiedzieć, że przynoszone przez nich szkło musi być sortowane na białe i kolorowe, zaś butelki należy pozbawić kapsli, zakrętek i wszelkich zanieczyszczeń. Dla najlepszych zbieraczy organizatorzy przygotowali atrakcyjne nagrody. Gmina planuje także udział w innych konkursach ekologicznych: „Szklana Statuetka", „Srebrna Puszka" oraz „Konkursie na zagospodarowanie odpadów na terenach wiejskich".



Promocja

Dąbrowa stara się zaistnieć zarówno w kraju, jak i za granicą. Z myślą o szeroko zakrojonej promocji powstała jedna z ładniejszych stron internetowych dotycząca gminy. Ziemię dąbrowską rozsławiają też liczni miejscowi literaci i twórcy ludowi. Mieszkańcy gminy tworzą również liczne stowarzyszenia. Jedno z nich – Stowarzyszenie Dąbrowskie – podjęło się organizacji cyklicznej imprezy, jaką jest Międzynarodowy Plener Malarsko - Literacki w Różanymstoku. W gminie działa też wiele stowarzyszeń sportowych, jak „Herkules", „SALOS", czy LKS „Dąb". Dąbrowa jest również siedzibą Stowarzyszenia na rzecz Osób Niepełnosprawnych „Radość Życia" oraz Warsztatów Terapii Zajęciowej.

Finansowany przez władze miesięcznik „Głos Dąbrowy" cieszy się popularnością nie tylko wśród miejscowych czytelników. Gmina ma także specjalną odznakę „Przyjaciel Dąbrowy", przewidzianą dla wszystkich tych, którzy zasłużyli się dla miasta. Władze starają się ponadto nawiązywać kontakty z zagranicą, czego dowodem był majowy wyjazd lokalnych samorządowców do Danii. W przyszłości ma on zaowocować wymianą kulturalną, sportową i ekonomiczną.

Infrastruktura gminy

Na terenie miasta i gminy działa 6 hydroforni oraz sieć wodociągowa o długości 97 km, która zaopatruje w wodę miasto i 36 wsi. Podłączono do niej 70% ogólnej liczby gospodarstw domowych. Miasto Dąbrowa jest skanalizowane w 90%. Ścieki kierowane są do oczyszczalni ekologicznej. W ramach kompleksowej telefonizacji gminy w 1998 roku wybudowano 3 automatyczne centrale telefoniczne (Dąbrowa, Różanystok, Zwierzyniec Wielki), z których korzysta 1405 nowych abonentów (łączna ilość abonentów wynosi 2450). Miasto posiada niezbędne warunki do szybkiego uruchomienia działalności gospodarczej, takie jak: tereny uzbrojone, dobrze rozwinięta sieć energetyczna, oczyszczalnie ścieków, automatyczna łączność telefoniczna, wolne lub nie w pełni zagospodarowane obiekty do wykorzystania, tereny przeznaczone pod zabudowę.

Realizowane inwestycje:

– budowa Gimnazjum w Dąbrowie Białostockiej;
– modernizacja Szkoły Podstawowej w Kamiennej Nowej;
– dalsze wodociągowanie terenów wiejskich;
– budowa drogi do Kamiennej;
– modernizacja oczyszczalni ścieków;
– przystąpienie do renowacji Kalna;
– rekultywacja terenów wiejskich.

(Artykuł reklamowy nr 1039002)

Wykorzystać atuty

Największe szanse rozwoju gminy Nowy Dwór stwarza rolnictwo ekologiczne i coraz bardziej popularna agroturystyka. Lokalne władze dążą też do otwarcia drogowego przejścia granicznego w Chworościanach – oddalonych od Grodna o zaledwie 7 km.

Położona w płn.-wsch. części Niziny Podlaskiej gmina Nowy Dwór zajmuje powierzchnię 12 tys. 113 ha, z czego 131 ha wchodzi w skład Biebrzańskiego Parku Narodowego. Obszar ten zamieszkują 3354 osoby. Nowy Dwór graniczy z gminami: Dąbrowa Białostocka, Sidra, Kuźnica, Lipsk, zaś jego wschodnią część stanowi granica państwa z Białorusią. Głównym źródłem utrzymania miejscowej ludności jest rolnictwo. Ze względu na brak przemysłu oraz występującą na tym terenie tradycyjną kulturę rolną, obszar gminy jest miejscem nadającym się znakomicie do produkcji ekologicznie zdrowej żywności.



Panorama Nowego Dworu z lotu ptaka

Turyści doceniają walory

Gmina dysponuje przepięknymi terenami wypoczynkowymi. Malowniczy krajobraz można chociażby podziwiać w okolicy dawnego dworu w Bobrze Wielkiej. Część miejscowości leży bezpośrednio w otulinie Biebrzańskiego Parku Narodowego. Przyjeżdżający do gminy turyści chętnie kierują się w okolice Kolonii Talki, gdzie swój początek bierze rzeka Biebrza. W początkowym biegu zaopatruje ona w wodę stawy o powierzchni 15 ha, położone w otoczeniu lasów i parku Bobry Wielkiej. Obecnie na terenie gminy funkcjonują dwa gospodarstwa agroturystyczne, ulokowane nad samą Biebrzą we wsi Koniuszki. Władze Nowego Dworu są przekonane, że podobnych gospodarstw będzie wciąż przybywało.

Nowe przejście

Samorząd gminy chce doprowadzić do otwarcia przejścia granicznego z Białorusią w Chworościanach. Początkowo byłoby to przejście dla pieszych, które stopniowo uległoby poszerzeniu o ruch samochodowy. Przedsięwzięcie takie miałoby strategiczne znaczenie dla rozwoju gminy oraz terenów całej Ziemi Sokólskiej. Jego powstanie wiązałoby się z utworzeniem 20-30 nowych miejsc pracy. Aktualnie kwestia przejścia granicznego w Chworościanach jest tematem rozmów władz gminnych i centralnych z konsulem Białorusi.

Propozycje dla inwestorów

W Nowym Dworze znajduje się baza magazynowa po byłej Gminnej Spółdzielni. W jej skład wchodzi 5 budynków o łącznej powierzchni 3 tys. 240 mkw. Po odpowiedniej modernizacji budynki te mogłyby zostać wykorzystane do hodowli brojlerów. Biorąc pod uwagę obecny popyt na mięso drobiowe, hodowla przyniosłaby spore zyski.

Inna propozycja dotycząca inwestowania w gminie związana jest z budynkami szkolnymi. Od września br. zostaną zlikwidowane dwie z pięciu działających na terenie gminy szkół podstawowych – w Butrymowcach i Chorużowcach. Władze gminy poszukują chętnych do nabycia tych obiektów, które nadają się doskonale do utworzenia ośrodka wypoczynkowego bądź ośrodka dla dzieci niepełnosprawnych.



Stawy bobrzańskie z zabytkowym młynem z XIX wieku w Bobrze Wielkiej

Powstaną warsztaty

Urząd Gminy jest właścicielem budynku po byłej agronomówce, w której mieści się obecnie Zakład Komunalny. Powierzchnia jego zabudowy wynosi 114 mkw. Na bazie tego budynku planowane jest utworzenie Warsztatów Terapii Zajęciowej, finansowanych przez Państwowy Fundusz Rehabilitacji Osób Niepełnosprawnych. Inwestycja owa pozwoli na zatrudnienie ok. 15 osób oraz umożliwi specjalistyczną terapię zajęciową dla osób niepełnosprawnych z terenu gminy i okolic.

Planowane inwestycje:

– dokończenie budowy Gimnazjum w Nowym Dworze (do końca 2001 roku);
– budowa kompleksu boisk przy Szkole Podstawowej i Gimnazjum w Nowym Dworze oraz przy Szkole Podstawowej w Sieruciowcach;
– kapitalny remont SP w Nowym Dworze i Sieruciowcach;
– budowa oczyszczalni ścieków wraz z kanalizacją w Nowym Dworze;
– całkowite zwodociągowanie gminy do 2005 roku;
– budowa zbiornika małej retencji na rzece Biebrzy we wsi Bobra Wielka;
– budowa gminnego wysypiska śmieci.

(Artykł promocyjny nr 1039005)

Działalność proroka Ilji z Grzybowszczyzny Starej jest tematem wielu prac magisterskich

Niedoszła stolica świata

Pomagał ubogim, leczył chorych, wypędzał złe moce, wybudował cerkiew, o której miejscowi do dziś mówią, że „wyrosła z ziemi", chciał doprowadzić do powstania nowej stolicy świata, ale jego plany pokrzyżował wybuch II wojny światowej. Proroka Ilję z Grzybowszczyzny Starej w gminie Krynki – bo właśnie o nim mowa – jedni uważali za szarlatana, inni zaś za wcielenie biblijnego proroka Eliasza, a nawet samego Chrystusa.



D. Biziuk

Cerkiew, która „wyrosła z ziemi", ciągle służy wyznawcom prawosławia

Wszystko zaczęło się jeszcze przed 1914 rokiem. Mieszkańcy Grzybowszczyzny, a wśród nich niejaki Eliasz Klimowicz, szantażowani byli przez lokalnego bandytę Półtoraka. Z pomocą miał im przyjść pop – cudotwórca. Przypadek losu zrządził, że właśnie wtedy, gdy Eliasz prosił go o jakiś ratunek przed Półtorakiem, złodziej został zabity. Ludzie zaczęli dziękować Klimowiczowi, chociaż ten nie miał żadnego wpływu na przebieg wypadków. Wydarzenie to przyniosło Eliaszowi sławę. Wkrótce okrzyknięto go prorokiem Ilją, który potrafi zdziałać cuda.

Proroka i jego działalność pamiętają już tylko nieliczni. Wśród nich jest małżeństwo Nadzieja i Michał Miszczukowie, mieszkańcy oddalonej od Grzybowszczyzny o 1,5 km miejscowości Studzianka.

– To był dobry człowiek. Kiedy ktoś miał jakieś dolegliwości, zaraz szedł do Ilji. Ten się modlił i ból ustępował jak ręką odjął. Dawał też schronienie ludziom ułomnym – mówi Nadzieja.

W 1930 roku prorok ukończył cerkiew w Grzybowszczyźnie Starej. O budowli tej mówiono, że „wyrosła z ziemi". Chodziło mianowicie o to, iż świątynię postawiono za pieniądze pochodzące ze sprzedaży ziemi przez chłopów. Wszystkie fundusze składano skrupulatnie w ofierze dla proroka, który zresztą nie umiał ani liczyć ani pisać.

– Eliasz nie darzył sympatią księży i popów, bo według niego, daleko im było do uczciwości. Prorok sam chciał głosić kazania w swojej cerkwi, a skoro nie uzyskał takiego pozwolenia, więc oddał budynek dla katolików. Przez 3 lata był tam kościół, który potem znów zamieniono na cerkiew – opowiada Michał Miszczuk.

Po konflikcie z duchownymi prawosławnymi, Ilja postanowił stworzyć Wierszalin. Wybrał do tego miejsce w sąsiedztwie Studzianki. Wierszalin miał zostać ogłoszony nową stolicą świata i miejscem kultu proroka. Za pieniądze przynoszone przez pielgrzymów Ilja chciał tam wybudować cerkiew oraz szpital. Udało mu się postawić tylko fundamenty świątyni. W 1939 roku 75-letniego proroka zabrali z domu Sowieci i wszelki ślad po nim zaginął.

– Jeszcze przed zniknięciem Ilja o mały włos nie został ukrzyżowany przez swoich wyznawców. Chcieli oni w ten sposób sprawdzić, czy faktycznie ich prorok jest wcieleniem Chrystusa. Wiedząc, co może nastąpić, Ilja powiadomił policję, która rozpędziła tłum niosący krzyż do Wierszalina – wspomina Nadzieja.

Każdego roku na początku sierpnia do niedoszłej stolicy świata przyjeżdża grupka czcicieli Ilji. Prorok stał się też tematem prac magisterskich. Podobno każdy, kto o nim pisze, bez problemu dostaje ocenę bardzo dobrą. Niektórzy twierdzą, że jest to zasługa duchowej opieki Ilji. Nie brakuje również takich, którzy są przekonani, że prorok wciąż żyje. Prawdopodobnie ktoś z miejscowych rozpoznał go kiedyś na moskiewskim Kremlu... **(db)**

KRÓTKO Z POWIATU

GMINA SOKÓŁKA: Trwają przygotowania do Powiatowej Wystawy Hodowlanej Koni Zimnokrwistych Typu Sokólskiego, która odbędzie się w najbliższą niedzielę na stadionie w Sokółce, w ramach obchodów Dni Miasta. Honorowy patronat nad wystawą objął minister rolnictwa i rozwoju wsi – Artur Balazs.

GMINA DĄBROWA BIAŁOSTOCKA: W minioną niedzielę w Dąbrowie odbyło się I Święto Zielarskie „Zioła to najlepszy lek na XXI wiek". Porad dotyczących ziołolecznictwa udzielali pracownicy białostockiego Herbapolu oraz nauczyciele Zespołu Szkół Rolniczych w Różanymstoku. Święto Zielarskie zorganizowano w ramach obchodów Dni Dąbrowy.

GMINA SUCHOWOLA: Obszerny rynek w Suchowoli jest miejscem, gdzie krzyżują się linie proste, przecinające wzdłuż i wszerz kontynent europejski i łączące najbardziej odległe punkty Europy. Odkrycia tego dokonał w 1775 roku Szymon Antoni Sobiekrajski, kartograf i astrolog królewski.

GMINA SZUDZIAŁOWO: Jesienią tego roku honorowe obywatelstwo Szudziałowa otrzyma biskup Sławoj Leszek Głódź, który w miejscowej parafii rozpoczynał posługę duszpasterską.

GMINA KORYCIN: Przez gminę przebiega pieszy szlak turystyczny „Kumiałka – Biebrza". Jego trasa prowadzi z Janowa do Korycina wzdłuż rzeki Kumiałka. Po drodze można zobaczyć ciekawe wczesnośredniowieczne grodziska oraz młyny wodne.

GMINA KRYNKI: Obecny układ architektoniczny Krynek pochodzi w dużej mierze z 2 poł. XVIII wieku. Miejscowość otrzymała wówczas promieniste rozplanowanie, a jej centrum stanowił regularny, sześcioboczny rynek, z którego wychodziło 12 ulic. Układ ten w znacznym stopniu zachował się do dnia dzisiejszego.

GMINA NOWY DWÓR: Władze Nowego Dworu zabiegają o utworzenie przejścia granicznego w Chworościanach. Początkowo byłoby to przejście dla pieszych, które stopniowo ulegałoby poszerzeniu o ruch samochodowy.

GMINA KUŹNICA: Początek i nazwę dała Kuźnicy rudnia położona w głębi Puszczy Grodzieńskiej, na lewym brzegu rzeki Łososny. W specjalnych piecach hutniczych, tzw. kuźnicach wytapiano żelazo z rudy darniowej, której zasoby występowały w okolicach Kuźnicy, Kowali i Saczkowiec.

GMINA JANÓW: Janów wraz z okolicznymi wsiami: Wasilówką, Marchelówką, Nowokolnem i Trofimówką, tworzą ośrodek kultury ludowej, stosujący unikalną w skali europejskiej metodę tkania podlaskich dywanów dwuosnowowych. Charakterystyczną cechą takich dywanów jest ich struktura, składająca się z dwóch warstw tkaniny, wykonanych w różnych kolorach.

GMINA SIDRA: Uczniowie Szkoły Podstawowej i Gimnazjum w Sidrze odnoszą znaczące sukcesy w wielu dyscyplinach sportowych. Szczególnie widoczni są uczniowie z Sidry podczas biegów przełajowych, zawodów narciarskich i lekkoatletycznych.

(db)



W skład powiatu sokólskiego wchodzi 10 gmin. Jego powierzchnia wynosi 2 tys. 54 kmkw. Obszar ten zamieszkuje 80 tys. osób.

W KAŻDĄ ŚRODĘ W „GAZECIE WSPÓŁCZESNEJ”

DODATKI POWIATOWE

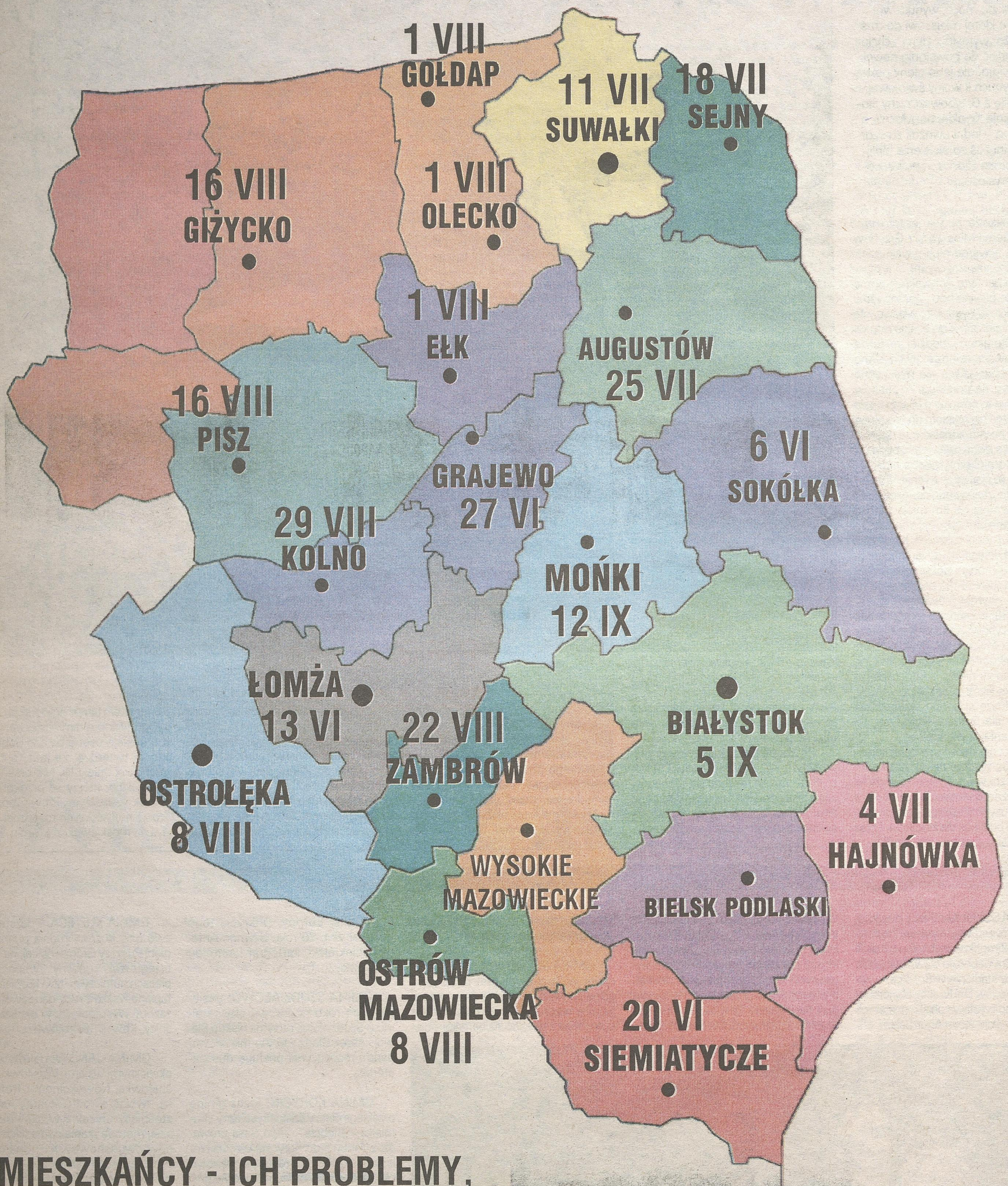

MIESZKAŃCY - ICH PROBLEMY,
ŻYCIE CODZIENNE, PLANY
POWIAT - WALORY, OSIĄGNIĘCIA, WYDARZENIA, BEZPIECZEŃSTWO
GOSPODARKA - FIRMY, SUKCESY, PROBLEMY

REDAGUJ RAZEM Z NAMI!

Dzień dobry
BIAŁYSTOK

DODATEK „GAZETY WSPÓŁCZESNEJ"

ŚRODA
6 CZERWCA 2001
NUMER 87 (456)

ZADZWOŃ DO „DZIEŃ DOBRY BIAŁYSTOK"

748-74-60
748-74-61
748-74-62
748-74-65
748-74-66

FAX
748-74-01

Płacą za wysokość?

Niektórzy mieszkańcy białostockich osiedli uważają, że podzielniki na kaloryferach w ich domach umieszczone są zbyt wysoko i że muszą więcej płacić za ogrzewanie.

Czytaj na stronie II

Album dla Czytelników!

Zadzwoń i wygraj.

Szczegóły na stronie II

Przedłużanie czwórki

Od końca września wydłużona zostanie – aż do ul. Borsuczej – linia autobusowa nr 4.

Czytaj na stronie III

Nie tylko szyje

W ogólnopolskim konkursie wiedzy o S. Staszicu zwyciężyła uczennica klasy II Technikum Odzieżowego w Białymstoku – Magdalena Dębkowska.

Czytaj na stronie VII

Rodzice nie sprawują należytej opieki nad dziećmi

Hulajnogą i rowerem pod samochód

Codziennie do białostockich przychodni ortopedycznych i chirurgicznych trafia kilkoro dzieci, które doznały złamań i różnego rodzaju urazów w czasie jazdy na rolkach, rowerze lub – coraz częściej – na modnych ostatnio hulajnogach. Dzieci przewracają się, zderzają z rówieśnikami oraz zostają potrącone przez samochody. Policja apeluje o zwiększenie nadzoru nad dziećmi przez rodziców.



A. Zgiet

Prawie na każdym osiedlu w Białymstoku spotkać można dzieci jeżdżące rowerami po ulicy

Rowerem łatwiej jest pokonać nierówności terenu, przejechać po trawniku, piasku, nierównym chodniku. Modne w ostatnim czasie hulajnogi mają niewielkie kółka i niskie zawieszenie. Dlatego bardzo często dzieci, zamiast po placach zabaw i chodnikach, jeżdżą nimi po osiedlowych uliczkach. Nie wszystkie hulajnogi wyposażone są w hamulce ręczne, najmłodsi amatorzy hulajnogi nie zawsze potrafią wyhamować pojazd nogą. W rezultacie wjeżdżają wprost pod koła samochodów.

– W ciągu czterech pierwszych miesięcy tego roku udało nam się ograniczyć liczbę wypadków z udziałem nieletnich – mówi podinsp. Henryk Karwowski, naczelnik wydziału ruchu drogowego Komendy Wojewódzkiej Policji w Białymstoku. – Od września ubiegłego roku regularnie spotykaliśmy się w szkołach z dziećmi, organizowaliśmy konkursy dotyczące bezpieczeństwa w ruchu drogowym. Problem w tym, że na rolkach i na hulajnogach jeżdżą także bardzo małe dzieci w wieku przedszkolnym. Kierowcy skarżą się, że rodzice wypuszczają z domu 5, 6-letnie dzieci z hulajnogami bez dozoru.

Z policyjnych statystyk wynika, że do najczęstszych przyczyn zdarzeń drogowych spowodowanych przez nieletnich uczestników ruchu należy wtargnięcie na jezdnię bezpośrednio przed nadjeżdżającym pojazdem. Zdarza się to często na oznakowanym przejściu dla pieszych, przez które dzieci przejeżdżają na rolkach, hulajnogach czy rowerach. Dużym problemem, zdaniem policji, jest także niewłaściwa opieka dorosłych sprawowana nad dziećmi podczas korzystania z dróg. Przejawia się ona dawaniem złych przykładów.

– Bardzo często policjanci z „drogówki" widzą, jak rodzic przechodzi przez jezdnię z dzieckiem w miejscu niedozwolonym – poza przejściem, przebiega przez jezdnię ciągnąc za sobą dziecko lub też przekracza przejście na czerwonym świetle. A przecież dzieci naśladują swoich rodziców... – mówi podinsp. Karwowski. **(jg)**

W ciągu czterech miesięcy br. nieletni uczestniczyli w 44 wypadkach drogowych, co stanowi ponad 12 proc. wszystkich wypadków zaistniałych w tym czasie. Zginęło w nich 2 dzieci, 44 doznało obrażeń ciała. Sami nieletni byli sprawcami 27 wypadków, w których obrażeń doznało 27 osób.

Podkom. Jacek Dobrzyński z zespołu prasowego Komendanta Wojewódzkiego Policji w Białymstoku;
– Przypominam, że zgodnie z przepisami dzieci w wieku poniżej 7 lat nie mogą być samodzielnymi uczestnikami ruchu drogowego, na rodzicach ciąży obowiązek opiekowania się nimi. Nie powinni w związku z tym wypuszczać dzieci w wieku przedszkolnym na podwórko bez opieki i wyglądać od czasu do czasu przez okno. Wystarczy chwila nieuwagi, żeby dziecko jeżdżące na rolkach czy hulajnodze wpadło pod nadjeżdżający samochód czy zderzyło się z innym dzieckiem jeżdżącym na rowerze. Tymczasem zdarza się, że rodzice wypuszczają z domu na plac zabaw 4-latka pod „opieką"... 6-latka. **(jg)**

Na letni wypoczynek władze Białegostoku dołożą ponad 141 tys. zł

Pieniądze na wakacje

Zarząd Miasta Białegostoku zatwierdził zasady podziału środków finansowych na wsparcie letniego wypoczynku dzieci i młodzieży.

Ustalono, że placówki organizujące wypoczynek w formie „otwarta szkoła" otrzymają po 500 zł, organizatorzy wypoczynku w miejscu zamieszkania (półkolonie) – około 1,5 zł na tzw. osobodzień, natomiast w przypadku wyjazdowych form wypoczynku – 3,3 zł na osobodzień. Ogółem na letni wypoczynek władze Białegostoku wydadzą ponad 141 tys. zł. Dodatkową formą pomocy będą bezpłatne przejazdy dzieci i młodzieży autobusami komunikacji miejskiej na wniosek organizatorów letniego wypoczynku.

(RR)

W październiku ruszy budowa tunelu pod torami kolejowymi na przedłużeniu ul. Popiełuszki

Europejczycy w komisji

Wszystko wskazuje, że we wrześniu rozstrzygnięty zostanie przetarg na wykonawcę budowy tunelu pod torami PKP, na przedłużeniu ul. ks. Popiełuszki i Kopernika. Oznacza to, że prace budowlane mogłyby się rozpocząć pod koniec października tego roku.

Przypomnijmy, że obecnie funkcjonujący tunel pamięta czasy budowy kolei warszawsko-petersburskiej. Powstał bowiem w drugiej połowie XIX wieku. Nic więc dziwnego, że nie spełnia on już wymogów technicznych – jest za niski i za wąski. W dodatku jego stan techniczny jest opłakany – zalewa go woda z opadów atmosferycznych, a do jego niszczenia przyczynia się także ciek wodny przepływający pod nasypem kolejowym.

Nic więc dziwnego, że konieczne było podjęcie decyzji o rozpoczęciu przez miasto budowy nowego tunelu na przedłużeniu ulic Popiełuszki i Kopernika.

Cd. na str. II



ZAPISANE WCZORAJ

▌ 5 czerwca na ul. Legionowej dwóch nieustalonych sprawców napadło na białostoczanina przechodzącego ulicą. Sprawcy przytrzymali mu ręce i z kieszeni kurtki skradli mu telefon komórkowy oraz portfel z dokumentami i pieniędzmi w kwocie 2,5 tys. zł.

▌ 4 czerwca na ul. Kawaleryjskiej nieustalony sprawca podbiegł od tyłu do obywatelki Białorusi i wyrwał jej torebkę. W torebce były dokumenty i 800 zł.

▌ 5 czerwca policja otrzymała zgłoszenie o włamaniu do jednej z piwnic w bloku przy ul. Bema. Nieustalony sprawca przeciął kłódkę zabezpieczającą piwnicę. Dostał się do jej wnętrza i skradł walizkę z pamiątkami rodzinnymi. Poszkodowana nie potrafiła oszacować wartości strat.

▌ W nocy z 4 na 5 czerwca na ul. Zwycięstwa nieznani sprawcy wybili szybę w samochodzie marki Mercedes zaparkowanym przy tej ulicy i z jego wnętrza skradli radioodtwarzacz o wartości 700 zł.

▌ Tej samej nocy na ul. Zwycięstwa nieustaleni sprawcy włamali się do peugeota i skradli ładowarkę do telefonu komórkowego o wartości 550 zł.

▌ 5 czerwca na ul. Berlinga policjanci podczas kontroli drogowej 16-letniego rowerzysty ustalili, że jednoślad, którym się poruszał, pochodzi z kradzieży. Policjanci zatrzymali nieletniego oraz zabezpieczyli rower.

▌ 5 czerwca na ul. Pogodnej policjanci zatrzymali 18-letniego białostoczanina, który jechał nexią znajdując się w stanie nietrzeźwym – w wydychanym przez niego powietrzu było ponad 1 promil alkoholu. **(jg)**

KRÓTKO

Gaudium w kinie

Już w najbliższą niedzielę, 10 czerwca, w białostockim kinie „Ton" wystąpi oktet „Gaudium". Koncert odbędzie się przed pokazem filmu „Dziennik Bridget Jones" o godz. 20.

Pomysł utworzenia zespołu „Gaudium" narodził się w 1996 r. Znaczącym sukcesem zespołu było zdobycie nagrody w Turnieju Chórów Legnica Cantat w 1995 r. za „perfekcyjne wykonanie muzyki rozrywkowej" oraz pierwszego miejsca w kategorii zespołów kameralnych na XXXV Międzynarodowym Festiwalu Pieśni Chóralnej w Międzyzdrojach w 2000 r. Oktet „Gaudium" współpracuje z Polskim Radiem i Telewizją Białystok, Filharmonią Śląską oraz Ośrodkiem Kultury i Sztuki we Wrocławiu i Toruniu. „Gaudium" posiada bardzo rozległy repertuar, od madrygału, polifonii renesansu, poprzez muzykę ludową, kolędy, aż po muzykę popularną i rozrywkową naszego wieku. W listopadzie 2000 r. „Gaudium" nagrał płytę z repertuarem kolędowym w bardzo oryginalnych opracowaniach. **(dona)**

Zbierają podpisy

Jeszcze tylko dziś, w godz. 13-18 członkowie Stowarzyszenia Młodej Lewicy Demokratycznej będą zbierali podpisy wśród mieszkańców miasta pod protestem w sprawie nagród pieniężnych dla prezydenta Białegostoku i członków władz miasta. Podpisy są zbierane pod kinem „Pokój". Dodajmy, że w poniedziałek Straż Miejska usiłowała zmusić zbierających podpisy do zmiany miejsca protestu. Po negocjacjach i konsultacji ze zwierzchnikami strażnicy pozwolili dalej zbierać podpisy w tym miejscu. **(RR)**

Mieszkańcy osiedla Przydworcowe uważają, że zbyt dużo płacą za ogrzewanie swoich mieszkań

Płacą za wysokość?

Część mieszkańców osiedli należących do Spółdzielni Mieszkaniowej „Rodzina Kolejowa" uważa, że podzielniki na kaloryferach w ich domach umieszczone są zbyt wysoko, co powoduje, że muszą więcej płacić za zużytą energię cieplną. Nie zgadzają się z tym władze spółdzielni, które uważają, że bez względu na to, na jakiej wysokości wisi podzielnik, to opłata będzie taka sama.

– Wiadomo, że grzejnik jest cieplejszy u góry, a zimniejszy u dołu. Podzielnik powinien być więc zawieszony mniej więcej po środku grzejnika. Niestety, firma która odpowiada za podzielniki zawiesza je około dziesięciu centymetrów od góry kaloryfera. To powoduje, że ciecz w podzielniku szybciej paruje, a my płacimy większe rachunki za ogrzewanie – mówią mieszkańcy.

Interweniowali oni w tej sprawie i w spółdzielni, i w firmie zajmującej się podzielnikami, ale jak mówią, bezskutecznie.

– Nikt nie był nam w stanie powiedzieć, czy są jakieś przepisy określające wysokość zawieszenia podzielnika. Wiemy, że w innych spółdzielniach podzielniki wiszą na środku kaloryfera. U nas jest inaczej. Nic więc nie daje oszczędzanie i siedzenie w swetrach w zimie, bo i tak musimy na koniec sezonu dopłacać za ciepło – przekonują mieszkańcy z osiedla Przydworcowe.

Władze Spółdzielni Mieszkaniowej „Rodzina Kolejowa" mówią, że w przypadku podzielników wszystko jest w porządku.

– Bo tu nie chodzi o to, na jakiej wysokości zawieszony jest podzielnik, ale czy u wszystkich mieszkańców są one zawieszone na tej samej wysokości. W naszych zasobach wszystkie są na takiej samej wysokości – tłumaczy wiceprezes SM „Rodzina Kolejowa" **Rościsław Borowski**. – Podzielnik nie mierzy bowiem zużytego ciepła, a wysokość kosztów. Ale najistotniejsze jest to, że koszt zakupu ciepła przez nas od Miejskiego Przedsiębiorstwa Energetyki Cieplnej, na określony budynek jest zawsze stały, bez względu na wysokość, na jakiej wisi podzielnik.

Wiceprezes Borowski tłumaczy więc, że nawet gdyby w podzielniku, który byłby zawieszony niżej na kaloryferze, odparowałoby mniej cieczy, to koszt zużytego ciepła w danym budynku byłby taki sam. Tyle, że każda kreska byłaby więcej warta.

(RR)

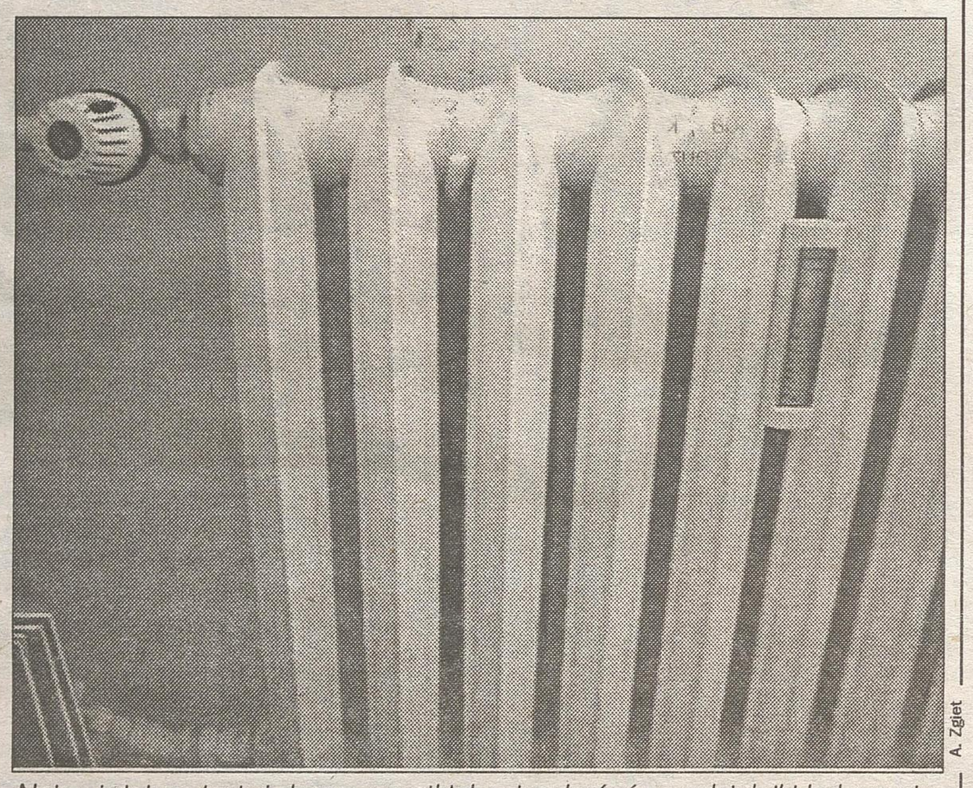

A. Zgiet

Najważniejsze jest, żeby u wszystkich mieszkańców podzielniki były zawieszone na tej samej wysokości



A. Zgiet

Budowa nowego tunelu będzie najpoważniejszą inwestycją miejską w ostatnich latach

Europejczycy w komisji

Cd. ze str. I

Tunel, który ma powstać na przedłużeniu ul. Popiełuszki, ma spełniać europejskie normy. Będzie miał 5 metrów wysokości, podczas gdy obecny ma wysokość 2,7 metra, oraz odpowiednią szerokość. Zmieszczą się w nim dwie, trzypasmowe nitki jezdni (po 10,5 metra każda), a także chodnik i miejsce pod przyszły środek szybkiej komunikacji miejskiej.

W poniedziałek Zarząd Miasta Białegostoku powołał komisję przetargową na wyłonienie wykonawcy tunelu pod torami PKP.

Będzie to przetarg międzynarodowy otwarty, a w obradach komisji wezmą udział obserwatorzy nominowani przez Komisję Europejską, ale bez prawa głosu. Inwestycja ta będzie bowiem finansowana – w wysokości 4,32 mln EURO – ze środków pomocowych UE. Rozstrzygnięcie przetargu ma nastąpić we wrześniu, zaś pierwsze prace przy budowie tunelu rozpoczęłyby się w październiku.

Budowa tunelu potrwałaby 42 miesiące, a więc do końca 2004 r. Cała ta inwestycja ma kosztować ponad 100 mln zł.

(RR)



Janusz Ostrowski – naczelnik Wydziału Budownictwa i Inwestycji Urzędu Miejskiego:

– Budowę tunelu zaczęlibyśmy jesienią od demontażu jednej wiązki torów na wiadukcie i od przełączeń, które pozwoliłyby na docieranie pociągów, bez przeszkód, na stację kolejową Białystok. Rozpoczęłyby się też roboty ziemne – od wwiercania pali pod fundamenty przyszłego tunelu. Wcześniej udało się nam już wykonać kanał deszczowy z ul. Hetmańskiej.

Indeks dla Ewy

Ewa Otręba z Białegostoku jest jedną z głównych laureatów konkursu „Indeks dla aktywnych", zorganizowanego przez Wyższą Szkołę Dziennikarską im. Melchiora Wańkowicza w Warszawie, Fundację Centrum Prasowe dla Krajów Europy Środkowo-Wschodniej i Stowarzyszenie Dziennikarzy Polskich.

Podczas uroczystości rozdania świadectw dojrzałości w IV LO w Białymstoku, przedstawiciel WSD wręczył laureatce dyplom upoważniający do podjęcia bezpłatnych studiów dziennych w dowolnie wybranej specjalności zawodowej. Ewa zdecydował się studiować dziennikarstwo w Wydziale Zamiejscowym WSD w Białymstoku.

Ewa Otręba pisze artykuły i felietony. Bierze udział w licznych konkursach i olimpiadach. Została nagrodzona w Europejskim Konkursie Szkolnym „Europa w szkole". Otrzymała II nagrodę w konkursie „Pokonać los". Uzyskała także wyróżnienie w konkursie krasomówczym . Była finalistką XIV Olimpiady Wiedzy Ekologicznej. **(KP)**

Album dla Czytelników!

Osoba, która jako pierwsza zadzwoni dziś do redakcji „Gazety Współczesnej" o godz. 10.00 pod numer: 745-74-66, dostanie od nas – za darmo – piękny album. Tom „W sercu natury. Parki Krajobrazowe Województwa Podlaskiego" wydało Wydawnictwo „Łuk", zaś naszym Czytelnikom ufundował go Wojewódzki Fundusz Ochrony Środowiska i Gospodarki Wodnej w Białymstoku. Każdy Podlasianin znajdzie w nim coś dla siebie. Zdjęcia Piotra Sawickiego, Wiktora Wołkowa, Marka Taradejny i Andrzeja Antczaka gwarantują wysoką jakość.

Czekamy na telefony! **(ka)**

Międzynarodowy Dzień Ochrony Środowiska

Kartridże zagrażają środowisku

Wczoraj obchodzono Międzynarodowy Dzień Ochrony Środowiska. Jak co roku białostockie organizacje, instytucje, firmy a taże osoby prywatne włączyły się do programu propagującego ochronę środowiska.

– Firma „Astwa" na co dzień zajmuje się ochroną środowiska poprzez selektywną zbiórkę odpadów, kontynuuje akcję zbiórki makulatury rozpoczętą w szkołach w kwietniu podczas obchodów święta Ziemi – poinformował „Gazetę Współczesną" Piotr Znaniecki z firmy Astwa.

Akcja prowadzona przez Astwę zakończy się wraz z końcem roku szkolnego. Jednak jeszcze w czerwcu zostanie rozszerzona o zbiórkę zużytych kartridży do drukarek komputerowych i xero.

– Zużyte akcesoria komputerowe stają się coraz większym zagrożeniem ekologicznym – twierdzi Piotr Znaniecki. – Są jednocześnie stosunkowo łatwe do recyklingu. Aktualnie niewielu użytkowników komputerów wie o możliwości selektywnej zbiórki części zużytych kartridży do drukarek.

Czerwcowa akcja ma na celu rozpropagowanie informacji o możliwości ich zbiórki oraz zachęcanie użytkowników komputerów do włączenia się w przedsięwzięcie.

– Istotne będzie ich przekonanie, że to się opłaca – zarówno ze względu na ochronę środowiska jak i zasobność kieszeni użytkowników komputerów – podkreśla Znaniecki.

Zbiórka makulatury w szkołach oraz pierwszy pilotażowy etap zbiórki kartridży komputerowych zostanie zakończony i podsumowany na koniec bieżącego roku szkolnego **(aga)**

Bajka nie tylko o złotej rybce

Rada Osiedla Śródmieście w ramach Międzynarodowego Dnia Dziecka zaprasza dzieci do teatru. W najbliższą sobotę tj. 9 czerwca o godzinie 11.00 w Białostockim Teatrze Lalek rozpocznie się przedstawienie pod tytułem „Bajka nie tylko o złotej rybce". Przedstawiciele Rady Osiedla zakupili bilety na spektakl dla 130 maluchów. Każde dziecko otrzyma dodatkowo słodycze.

(aga)



Ł. Wołągiewicz

Najmłodsza grupa dziecięca prezentuje taniec towarzyski

X Wiosna Artystyczna w MDK

Szlifowanie talentów

X Ogólnopolską Wystawą Fotografii Dzieci i Młodzieży, w sobotę 9 czerwca o godz. 11, zakończy się X Wiosna Artystyczna Młodzieżowego Domu Kultury, trwająca od 24 maja. Było to podsumowanie roku pracy placówki, przegląd dorobku wszystkich pracowni.

Program Wiosny był bardzo bogaty. Imprezy zgrupowano tematycznie w poszczególnych dniach: Techniki, Plastyki, Muzyki, Teatru, Tańca. Przygotowano imprezę z okazji Dnia Matki. Na Dzień Dziecka pracownia krawiecka uszyła zabawki dla wychowanków domu dziecka. Odbywały się wystawy, występy i pokazy, prezentując wszystko to, co najlepiej udało się zrobić w ciągu roku pracy.

X Wiosna Artystyczna MDK pozwoliła ocenić, jak wielkie są dokonania tej placówki jeśli chodzi o rozwijanie zdolności dzieci i młodzieży, szlifowanie talentów, odkrywanie zainteresowań. Nie mówiąc już o pokazywaniu, jak przyjemnie i pożytecznie spędzać czas.

Ze stałych zajęć w MDK korzysta około tysiąca dziewcząt i chłopców w różnym wieku. Mają do wyboru pracownie: komputerową, fotograficzne, modelarstwa, szachową, rzeźby i malarstwa, plastyki użytkowej, krawiectwa, tańca estradowego i towarzyskiego (współczesnego i nowoczesnego), muzyki. Pracują teatry „Klaps", „Szóstka", „Wagabunda", kabaret młodzieżowy, chór, zespół muzyki dawnej, szantowy, rockowy, instrumentalno-wokalny.

Na X Ogólnopolską Wystawę Fotografii Dzieci i Młodzieży, która zakończy X Wiosnę Artystyczną MDK, wpłynęły 1083 zdjęcia 196 autorów. Ekspozycja zawierać będzie 319 fotogramów. **(a)**

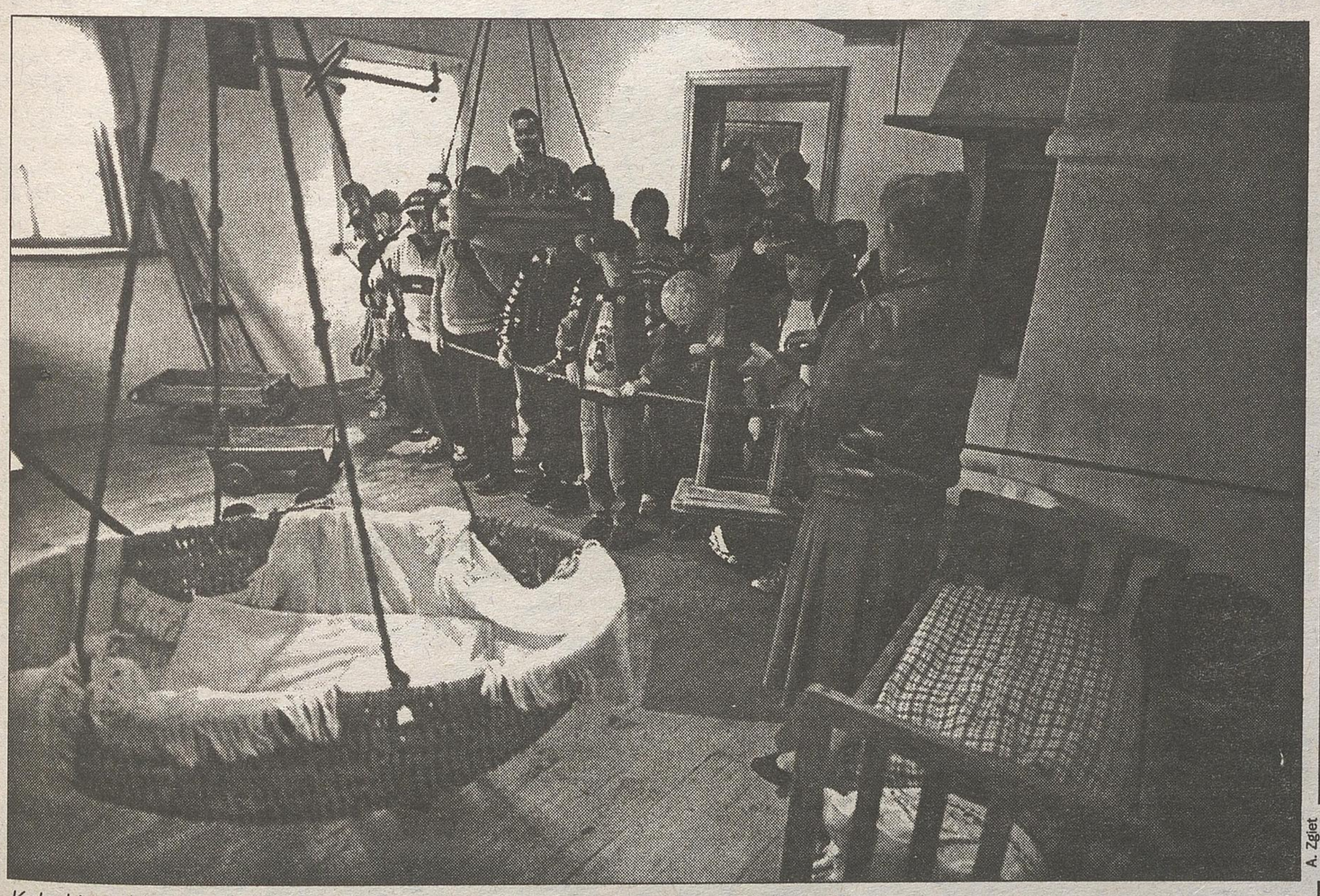

A. Zgliet

Kołyski w chłopskiej izbie

Kołyski, chodziki, zabawki

Białostockie Muzeum Wsi w Osowiczach zgromadziło pokaźny zbiór tego wszystkiego, co w dawnej chłopskiej chacie służyło dzieciom. Kołyski, chodziki, zabawki, przybory szkolne. Wszystko wykonywane z drewna, wikliny, sitowia.

Ciekawym eksponatem jest wisząca wysoko u powały pleciona kołyska z wikliny, pochodząca ze wsi Ozierany. Nie była ona używana w chacie, a wynoszona z niemowlęciem na pole, gdy matka udawała się do pracy. Kołyskę ustawiano na trójnogu, nakrywano płachtą tworząc coś w rodzaju namiotu i zostawiano w nim dziecko.

Inna kołyska to typowa pleciona z wikliny koszałka, zwana też opałką, pochodząca z Trześcianki. Podobne plecionki służyły w gospodarstwie do innych celów, np. noszenia plew. W zbiorach jest też kołyska na biegunach, drewniany chodzik dla dziecka. I wiele zabawek, wykonywanych dla najmłodszych przez ojca lub starsze rodzeństwo. Różne drewniane wózki, strugane ptaszki, wyplatane z sitowia pajacyki.

A uczniom służyć musiały drewniane tornistry. **(a)**

Autobusy linii nr 4 będą jeździły do ul. Myśliwskiej

Przedłużanie czwórki

Od końca września wydłużona zostanie – aż do ul. Borsuczej – linia nr 4. Wkrótce rozpoczną się prace przy budowie pętli autobusowej u zbiegu ul. Wiewiórczej i Myśliwskiej.

W tej chwili pętla czwórki znajduje się przy Szpitalu Zakaźnym przy ul. Żurawiej. Mieszkańcy Dojlid, poprzez swoją Radę Osiedla, już kilkakrotnie zwracali się do władz miasta o przedłużenie tej linii, by autobus zatrzymywał się bliżej ich domów. Ostatnio o przedłużenie czwórki wystąpiły także władze Starostwa Powiatowego, Wyższej Szkoły Administracji Publicznej, Zespołu Szkół Rolniczych oraz Browaru Dojlidy. Wszystkie te instytucje i zakłady mają swoje siedziby na Dojlidach. Ich pracownicy, ale też studenci WSAP czy interesanci starostwa mają kłopoty z dojazdem do tych miejsc. Muszą bowiem pokonywać pieszo duże odległości od przystanków końcowych czwórki lub dwójki. Ta ostatnia linia ma swoją pętlę przy ul. Dojlidy Fabryczne.

Dlatego Zakład Obsługi Komunikacji Miejskiej postanowił wydłużyć linię nr 4. Jej pętla będzie się teraz znajdować u zbiegu ul. Myśliwskiej i Wiewiórczej. Władze Białegostoku zgodziły się w poniedziałek na to, by Zakład Obsługi Komunikacji Miejskiej wydatkował 12 tysięcy zł na wykonanie dokumentacji pętli nawrotowej i zatok przystankowych związanych z wydłużeniem linii nr 4. Cała budowa pętli i zatok będzie kosztowała ok. 60 tys. zł. W kosztach mają partycypować m.in. Browar Dojlidy i Starostwo Powiatowe.

– Chcemy, żeby pętla i dwa przystanki na ul. Wiewiórczej były gotowe do końca września – mówi dyrektor ZOKM **Alicja Wróbel**.

(RR)

Zakończył się I Moniuszkowski Festiwal Podlasia

Festiwal w księdze pamiątkowej

Kilkadziesiąt pieśni Stanisława Moniuszki, Mszę Piotrowińską oraz inne utwory wokalne wykonano podczas koncertów i wieczorów muzycznych, które odbyły się w ramach I Moniuszkowskiego Festiwalu Podlasia. Zakończył się on w poniedziałek, 4 czerwca, w 129. rocznicę śmierci kompozytora. Z tej okazji w Filharmonii Białostockiej zaprezentowana została również wystawa „Moniuszko 1819-1872" wypożyczona z Towarzystwa Miłośników Muzyki Moniuszki w Warszawie.

Festiwal rozpoczął się 5 maja koncertem „Nasi mistrzowie", na którym wystąpiła między innymi Maria Mitrosz, solistka Teatru Wielkiego im. Stanisława Moniuszki w Poznaniu. Znaczącym i ważnym wydarzeniem festiwalu był II Konkurs Moniuszkowski „Pieśń wieczorna", do udziału w którym zgłosiło się kilkudziesięciu solistów i chóry z całego województwa podlaskiego oraz z Litwy i Białorusi.

Konkurs zakończył się koncertem galowym w Pałacu Branickich. W ramach festiwalu moniuszkowskiego przez cały miesiąc odbywały się koncerty oraz konkursy i prelekcje na temat życia i twórczości kompozytora. Wydarzeniem było wykonanie w Kościele św. Wojciecha „Mszy Piotrowińskiej Stanisława Moniuszki, której nuty do Białegostoku przywiozła praprawnuczka kompozytora.

– Do udziału w festiwalu zaprosiliśmy młodzież, chóry szkolne i akademickie oraz muzyków, którzy mieli okazję zaprezentować swój talent i doskonałe umiejętności. Wspaniałe przygotowanie muzyków zawdzięczamy przede wszystkim profesorom Akademii Muzycznej – powiedziała Halina Elżbieta Dębkowska, prezes Białostockiego Towarzystwa Śpiewaczego im. St. Moniuszki. – Ogromnie cieszy fakt, że młodzież zna i śpiewa pieśni Moniuszki. Festiwal jest po to, by ocalić od zapomnienia tę wspaniałą i wielką spuściznę twórczą polskiego kompozytora. Chciałabym, żeby festiwal moniuszkowski wkomponował się na stałe w kalendarz wydarzeń kulturalnych Białegostoku i całego Podlasia – dodała prezes Dębkowska.

W najbliższym czasie planowane jest również wydanie księgi pamiątkowej I Moniuszkowskiego Festiwalu Podlasia, w której znajdą się między innymi prelekcje wygłoszone przez wykładowców Filii Akademii Muzycznej im. F. Chopina w Białymstoku oraz programy koncertów i pamiątkowe fotografie.

Patronat nad festiwalem sprawowali: prezydent Białegostoku Ryszard Tur, marszałek województwa podlaskiego Sławomir Zgrzywa, dyrektor filharmonii Marcin Nałęcz-Niesiołowski. Patronat rodzinny objęła praprawnuczka Stanisława Moniuszki Danuta Moniuszko-Janowska.

(ez)



A. Zgliet

Na zakończenie I Moniuszkowskiego Festiwalu Podlasia wystąpił chór Wyższej Szkoły Administracji Publicznej w Białymstoku pod dyrekcją Anny Olszewskiej. Chór zdobył również wyróżnienie w konkursie moniuszkowskim „Pieśń wieczorna".



A. Zgiet

Choroba Parkinsona zagraża głównie ludziom w podeszłym wieku

Bezpłatne badania chorych na Parkinsona

Choroba mimo woli

Od środy do soboty w Białymstoku prowadzona będzie akcja dla osób, które u siebie lub u najbliższych w rodzinie podejrzewają chorobę Parkinsona. W ten sposób chorzy będą mogli uzyskać specjalistyczną pomoc, a lekarze zbiorą informację o skali problemu w mieście.

Na chorobę Parkinsona składa się zespół niezależnych od woli objawów: drżenie rąk, ruchy palców przypominające kręcenie pigułek, sztywność mięśniowa oraz spowolnienie ruchowe. Twarz chorego staje się maskowata, mowa powolna a głos cichy i monotonny. Nie zostaje zaburzona sprawność umysłowa.

Szacuje się, że w Polsce na chorobę Parkinsona choruje od 60 do 80 tys. osób. Prawdopodobnie tylko połowa z nich objęta jest leczeniem.

Skąd się bierze?

W pewnych obszarach mózgu (tzw. substancji czarnej w jądrach podstawy) wytwarzana jest substancja chemiczna zwana dopaminą. Pełni ona rolę neuroprzekaźnika, który odpowiada za prawidłowe przenoszenie impulsów nerwowych, w szczególności związanych z napięciem mięśni i regulacją ruchów. Przyczyną choroby Parkinsona jest stopniowe zmniejszanie się ilości dopaminy w mózgu wskutek obumierania komórek wytwarzających dopaminę. Bezpośrednie przyczyny choroby nie zostały jeszcze ustalone, dlatego nazywana jest ona chorobą samoistną. Specjaliści przypuszczają jednak, że istotną rolę w występowaniu schorzenia odgrywają dwa elementy: genetycznie uwarunkowana podatność i czynniki zewnętrzne, z którymi spotykamy się na co dzień, substancje obecne w otoczeniu (wolne rodniki, pestycydy), w żywności lub powstające podczas infekcji i innych chorób.

Objawy choroby

Objawy choroby Parkinsona pojawiają się i narastają powoli i stopniowo w ciągu kilku lat. Zachorować mogą osoby już od 30. roku życia, choć skala problemu rozszerza się u osób po 60-tce. Ten szeroki przedział wiekowy a także dodatkowe, indywidualne problemy zdrowotne pacjentów powodują, że każdy choruje inaczej. Stąd trudność w diagnozowaniu choroby Parkinsona. Pomimo różnorodności objawów, można jednak wyróżnić kilka klasycznych symptomów choroby:

- sztywność mięśniową,
- spowolnienie ruchowe,
- drżenie spoczynkowe, zanikające podczas wykonywania ruchów,
- zmiana charakteru pisma (które staje się coraz mniejsze i niewyraźne),
- pochylenie tułowia do przodu,
- zaburzenia chodu (małe, szurające kroczki, brak balansowania kończyn górnych);
- zaburzenia równowagi
- niewyraźna, cicha mowa
- trudności w połykaniu
- rzadkie mruganie
- brak mimiki twarzy, mimowolne ślinienie się;

Nowoczesne metody leczenia

Współczesne metody leczenia pozwalają opóźnić o kilka lat wystąpienie nasilonych objawów choroby. Poprawiają jakość życia chorego, pozwalają na utrzymywanie kontaktów z innymi ludźmi. A to z kolei zapobiega częstym następstwom choroby Parkinsona – depresji i utracie sensu życia. Przełom w leczeniu dokonał się, kiedy w latach 60-tych zatwierdzono do użytku lek o nazwie lewodopa, czyli L–dopa. specyfik ten, nazywany „złotym standardem" w leczeniu choroby Parkinsona, jest prekursorem dopaminy, który przechodzi z krwi do mózgu, gdzie przetwarzany jest na dopaminę. Pomimo dotychczasowych osiągnięć leczenie farmakologiczne pozostaje nadal leczeniem objawów. Ale może przedłużyć czas życia chorego od rozpoznania choroby do 15–17 lat.

Chorzy niereagujący na leczenie farmakologiczne mogą zostać poddani jednej z nowych technik chirurgicznych. Zabiegi te z reguły stosuje się u chorych z nasilonym drżeniem, u których operacja pozwala zmniejszyć te objawy o ok. 80–90 proc.

Białostocka akcja

W dniach od 6 do 9 czerwca w Niepublicznym ZOZ-ie „VITA" przy ul. Popiełuszki 71 w Białymstoku trwać będą specjalistyczne konsultacje dla osób podejrzewających u siebie lub u kogoś z rodziny chorobę Parkinsona. Na wizytę należy wcześniej umówić się telefonicznie: nr 654-62-48.

(luk)

Akcja bezpłatnego badania słuchu

Poprawa jakości życia

W najbliższy weekend 8-10 czerwca odbędą się Dni Otwarte Protetyki Słuchu. Wszystkie osoby mające problemy ze słuchem będą mogły w tym czasie skorzystać z bezpłatnego badania i ewentualnego doboru aparatu słuchowego.

Drzwi Otwarte Protetyki Słuchu organizuje Polskie Stowarzyszenie Protetyków Słuchu. Celem akcji jest spopularyzowanie problemów związanych z protetyką słuchu i informacja o systemie zaopatrzenia w aparaty słuchowe. W dniach 8–10 czerwca w wybranych gabinetach na terenie kraju dyżurować będą specjaliści, którzy bezpłatnie zbadają słuch zainteresowanym osobom. Na wizyty trzeba będzie umawiać się telefonicznie, adresy i telefony gabinetów biorących udział w akcji są dostępne w Internecie (www.psps.cc.pl) oraz pod numerem bezpłatnej infolinii: 0800–136–505.

– Akcja ma na celu upowszechnienie problemu niedosłuchu – mówi Mirosław Ciupa, jeden z uczestników akcji. – Chodzi o to, aby ludzie przestali traktować takie przypadki jak kalectwo. Takim osobom można dzisiaj skutecznie pomóc.

– Ubytki słuchu są dużym problemem osobistym zarówno dla jednostki jak i jej rodziny – twierdzi dr Paweł Rajchert, prezes PSPS. – Często samotność, depresja i niepokój są wynikiem osłabienia słuchu. Nowoczesne, szczególnie cyfrowe aparaty słuchowe, mogą znacznie poprawić jakość życia tych ludzi. Jednak bardzo często osoby z uszkodzonym słuchem nie poddają się protezowaniu, uważając że noszenie aparatu jest upokarzające. Często barierą jest też cena aparatu czy brak możliwości jego nabycia. Nasza akcja ma na celu pomoc ludziom mającym problemy ze słuchem w poprawie jakości życia.

(luk)

Zdrowotne nowości na polskim rynku

– Nowa pasta do zębów firmy Signal, łącząca w sobie trzy składniki: fluor, triclosan oraz cytrynian cynku. Signal Integral staje się tym samym skuteczną ochroną przed najczęściej spotykanymi chorobami jamy ustnej, próchnicą, kamieniem nazębnym oraz chorobami dziąseł. Liczne badania kliniczne wykazały, że system antybakteryjny Triclosan/cytrynian cynku zawarty w paście signal Integral znacznie obniża poziom bakteryjnej płytki nazębnej, która jest podstawowym czynnikiem prowadzącym do powstawania i rozwoju próchnicy, a także chorób dziąseł i rozwoju kamienia nazębnego.

– Nowa kawa firmy Jacobs – to wyjątkowo łagodna i pozbawiona charakterystycznej dla kaw goryczki – Milea. Zdaniem producenta, kawa ta relaksuje, poprawia nastrój i jednocześnie stymuluje. Kawa Jacobs Milea jest wyprodukowana zgodnie z aktualną obecnie tendencją powrotu do natury, łagodności i przyjazności dla otoczenia. w krajach rozwiniętych łagodne kawy stanowią jedną trzecią rynku kaw, bo panująca tam moda na dobrą kondycję zwiększa popularność kaw łagodnych, które są postrzegane jako bardziej przyjazne dla ciała i ducha. Pojawienie się kawy Jacobs Milea w Polsce to znak, że trend na naturalność dotarł już i do nas.

– W maju na polskim rynku pojawił się nowy napój izotoniczny, firmowany przez Coca-Colę. Powerade skutecznie i szybko gasi pragnienie oraz dostarcza energii dzięki zawartości cukrów prostych i maltodekstryn. Jest szczególnie zalecany przy wysiłku fizycznym i umysłowym. Powerade to napój izotoniczny, co w praktyce oznacza, że ma właściwości fizyczne podobne do właściwości płynów ustrojowych człowieka. Dzięki temu szybko gasi pragnienie, nie dopuszcza do odwodnienia i odżywia komórki ciała przywracając naturalną równowagę płynów po dużym wysiłku fizycznym. Uzupełnia i wyrównuje poziom wody oraz węglowodanów i elektrolitów w organizmie.

Napój dostarcza też energii dzięki zawartości odpowiednich składników, a zwłaszcza maltodekstryn i cukrów prostych. Takie połączenie składników podwyższa wytrzymałość fizyczną i opóźnia uczucie zmęczenia, przez co powerade zalecany jest też podczas wysiłku umysłowego. Napój dostępny jest w dwóch smakach: pomarańczowym i jagodowym.

(luk)

Nowa strona internetowa

Niewidzialni lokatorzy mieszkań

Od kilkunastu dni w Internecie można poczytać o niewidzialnych mieszkańcach każdego domu i sposobach radzenia sobie z nimi. Taki zdecydowanie edukacyjny charakter ma strona www firmowana przez Domestos.

Pod adresem www.niewidzialni.com można znaleźć niemal wszystkie szczegóły odnośnie groźnych dla ludzi bakterii i wirusów. Nieprzestrzeganie higieny może bowiem prowadzić do poważnych schorzeń. Na stronie internetowej znajdują się ostrzeżenia i porady ekspertów, fakty dotyczące różnych bakterii i wirusów, cyklu ich życia i rozmnażania, miejsca występowania w świecie. Udający się w podróż mogą dowiedzieć się, jakie wirusy występują w danym rejonie, jak im przeciwdziałać i jakiego typu szczepionkę zastosować.

Na nowej stronie internetowej Domestosa występuje również bohater dziecięcy, z którego pomocy mogą skorzystać rodzice chcący zapoznać swoje dzieci z tematyką higieny. Bardzo ważne jest bowiem wytwarzanie i utrwalanie prawidłowych nawyków od dzieciństwa, a poprzez internetową zabawę dzieci mogą dowiedzieć się bardzo dużo na ten temat.

Domestos uruchomił też infolinię (0801–160–160), pod którą w godz. 8–20 od poniedziałku do piątku można uzyskiwać informacje od specjalistów odnośnie zastosowania produktów, higieny i bezpieczeństwa domu.

(luk)



15-17 CZERWCA 2001
Lotnisko Krywlany
Wystawa samochodów ciężarowych,
osobowych, motocykli,
sprzętu lotniczego,
loty widokowe,
wesołe miasteczko
koncert R'N'G
motomania
ORGANIZATORZY
DEDAL KLUB LOTNICZY
GAZETA współczesna
Intelcom
PATRON MEADIALNY
RADIO BIAŁYSTOK S.A.
FM 99,4 98,6 104,1 MHz
POLMOZBYT PLUS
WSPOMAGAJĄCY TOR PLUS Sp. z o.o.
TECHNOPROJEKT
EB BREWERY COMPANY LTD 1872
MP
BANK GOSPODARKI ŻYWNOŚCIOWEJ
CITROËN MOTOZBYT
RADIO TAXI 96-26
METPO RUSZTOWANIA WYNAJEM · MONTAŻ · SPRZEDAŻ
Auto - Breczko
Białystok - Grabówka
Tel. (085) 741 88 88
CHRYSLER Jeep
oraz Bajeczna Kraina Dzień Dziecka

INFORMATOR

USŁUGI - ZDROWIE

w każdym dodatku

„Dzień dobry Białystok"



Chcesz zamieścić swoje ogłoszenie?
Szczegółowych informacji
udzielamy pod nr. tel.: 748 74 30

USŁUGI

DLA DOMU

❒ REMONTY

GLAZURA, szpachlowanie, suchy tynk, malowanie, panele, przeróbki hydrauliczne. ☎(0-85)71-25-106, ☎0-603-424-784.
1293990

KOMPLEKSOWE remonty mieszkań. Glazura, terakota, szpachlowanie, malowanie, panele, tapetowanie. ☎(0-85)6-536-180.
1311056

KOMPLEKSOWE wykończenie wnętrz. Kosztorys gratis, VAT. ☎868-11-31, ☎0-602-85-94-60.
1300115

❒ TAPICERSTWO

TAPICERSTWO, "ALEKSANDER", ☎(0-85) 732-78-12, Nowowarszawska 59. Naprawy, przeróbki, regeneracja, antyki, transport.
1316368

❒ INNE

KOMINKI - promocja,największy wybór w regionie tel.(085)6647-929 tel. kom. 0603372737
1285116

AGD,RTV

❒ PRALKI, LODÓWKI

AGD -automatyczne pralki, ☎651-58-72.
1316517

AGD. Pralki, urządzenia chłodzące. Naprawiam. Dojazd bezpłatny, również teren, ☎663-47-93.
1310814

AUTOMATYCZNE pralki, lodówki, zamrażarki, ☎(0-85)742-40-49, ☎0601-970-083. KUZYKA.
1274880

NAPRAWY chłodziarek, pralek, kuchni itp. Autoryzacja "AMICA", "ARDO", "POLAR", "ARGOS". ☎676-11-24 "Predo".
1302834

❒ TELEWIZORY

AV Serwis, naprawa telewizorów, magnetowidów, ☎(0-85)661-76-31, ☎0602-120-966.
1315651

INNE

CZYSZCZENIE, obrębianie dywanów, futrzaków, tapicerki, żaluzji, maglowanie. Odbieramy, odwozimy, ☎(0-85)73-26-062, ☎0-607-149-302.
1314803

PIECZĄTKI "ECHO", Suraska 1. ☎(0-85) 742-01-93.
1312945

PRAWNIK- ogólnokrajowe pośrednictwo w obrocie mieszkaniami, nieruchomościami. ☎0-85)74-15-165, Legionowa 14/16 pok. 2.
1296974

PRAWNIK- pisanie podań i pism procesowych do administracji, sądów. ☎(0-85)74-15-165, Legionowa 14/16 pok. 2.
1296967

SIATKI ogrodzeniowe, druty- osobom fizycznym, podmiotom gospodarczym raty, tanio. ☎(0-85)653-45-21.
1310861

ZDROWIE

STOMATOLOG

GABINET stomatologiczny, lek. stom. Andrzej Kwasik, Puszkina 18, ☎67-51-650. Porcelana, pełen zakres usług.
1269054

GABINET stomatologiczny, Bożena Nowicka, Anna Radziwon. Umowa z Kasą Chorych. ☎743-65-48, ul. Sieńkiewicza 7/85, godz.10.00-18.00.
1280907

ORTODONTA dr n. med. Adam Bielaczyc, ul. Kopernika 9, lok. 17, wt. 16.00-18.00. ☎74-64-004, 0601-94-18-95.
1271460

STOMATOLOG- Barbara Stankiewicz, Broniewskiego 4. Leczenie, protezowanie, RTG zębów. Codziennie, ☎652-17-63, ☎653-17-63.
1277687

STOMATOLOG- Dorota Topolska. Kopernika 9, lokal 16, pon., wt. 16.00-19.00, sob. 10.00-13.00. Pełen zakres usług. ☎0-606-75-43-20, ☎744-11-22.
1276578

GINEKOLOG

GINEKOLOG, USG,laserowe leczenie nadżerek, dr Grzegorz Południewski, Wyszyńskiego 8, ☎7444-397, pon., śr.-pt., 11.00-18.00, rejestracja.
1310692

GINEKOLOG dr med. Marek Dąbrowski, Białystok, ul. Mickiewicza 27 (VI piętro), poniedziałki, czwartki 9.00-11.00, wtorki, środy 16.30-18.00. ☎0604-111-795.
1283330

GINEKOLOG USG -KTG. Leczenie nadżerek + histopatologia. Rejestracja (7.00-18.00), ☎(0-85)732-32-02.
1309585

PSYCHIATRA

ALKOHOLIZM (chirurgiczne wszczepianie ESPERALU, ANTICOL). Choroszucha, Białystok, ul. Świętojańska 17/1, codziennie, ☎732-77-35.
1281434

ALKOHOLOWE odtrucia (w gabinecie i domu pacjenta). A.E. Choroszucha, Białystok, ul. Świętojańska 17/1, codziennie, ☎732-77-35.
1281425

ALKOHOLOWE ODTRUCIA- CODZIENNIE, CAŁODOBOWO. ZESPÓŁ LEKARSKI DR MODZELEWSKIEGO. ☎0-606-134-936 LUB 66-15-333.
1311441

PSYCHIATRA- Adam Choroszucha. Przyjmuje codziennie: 9.00-11.00, 14.00-17.00 (z wyjątkiem czwartków), sob: 9.00-15.00. Białystok, ul. Świętojańska 17/1, ☎732-77-35.
1281444

PSYCHIATRA- Rafał Modzelewski- nerwice, depresje, odtrucia po ciągu alkoholowym, Esperal. Kuracje Solcoserylem i Nootropilem. ☎66-15-333, 66-19-188. Upalna 88, codziennie 9.00-19.00; wizyty domowe.
1311435

PSYCHIATRA Jankowska, Kręta 56e/lok.2. Poniedziałki, czwartki 16-18.00, soboty 10-12.00. ☎ (085)746-42-46, 0603-260-334.
1307772

PSYCHIATRYCZNE Centrum, A. E. Choroszucha. Nerwice, depresje, zaburzenia pamięci. Leczenie nałogu: palenia, otyłości, uzależnienia od hazardu. Białystok, ul.Świętojańska 17/1, ☎732-77-35. Codziennie.
1281438

SKUTECZNE LECZENIE NIKOTYNIZMU. PSYCHIATRA RAFAŁ MODZELEWSKI, ul. UPALNA 88, 9.00-19.00. ☎0-606-134-936; 66-15-333.
1311430

ZABURZENIA seksualne, impotencja. Psychiatrzy Choroszucha, Świętojańska 17/1. ☎(0-85)73-27-735 codziennie (dyskrecja).
1243170

INNE

OPTYK dyplomowany - Tomasz Giejner, ul. Warszawska 21, lok.118 (róg ul. Pałacowej). Zapraszamy od poniedziałku do piątku 10.00-17.00. Okulary korekcyjne i przeciwsłoneczne.
1283350

TLENOTERAPIA- profilaktyka, rekonwalescencja, wspomaganie leczenia, informacja, rejestracja: ☎744-73-85, www.oxygen.of.pl
1310988

USG -dzieci, dorośli (piersi, tarczycy, brzucha). Rejestracja (7.00-18.00), ☎(0-85) 732-32-02.
1309587

USG: klasyczne, kolor - Doppler, biopsje."DIAGMED", Rynek Kościuszki 15B (za delikatesami), ☎(0-85)742-09-88.
1296959

ORTOPEDA

SPECJALISTA ortopedii Wojciech Zalewski, również USG stawów biodrowych. "DIAGMED", Rynek Kościuszki 15B, ☎(0-85)742-09-88, ☎0-601-98-84-65.
1300495

ZAKŁADY Ortopedyczne w Białymstoku. Sprzęt ortopedyczny i rehabilitacyjny. Usługi ortopedyczne, ☎(0-85)743-12-79.
1289560

BIOTERAPIA

"BIO-STYL", masaże, bioenergoterapia, kregarstwo, radiestezja, świecowanie uszu, Brukowa 9, ☎(0-85)745-57-06.
1297163

BIOTERPAIA, stres, nerwice. Psychoterpia uzalenień oraz inne dolegliwości, ☎(0-85)74-41-816, ☎0607-27-53-52.
1294059

RZUĆ palenie, alkohol nadwagę. Zadbaj o swoje nerwy, ☎(0-85)74-41-816, ☎0607-27-53-52.
1294058

WETERYNARIA

KLINIKA dla zwierząt - szpital, lek. wet. Marcin Ramm, ☎651-50-14, Białostoczek 13a. Badania, USG, EKG, RTG, laboratorium.
1284973

KLINIKA małych i dużych zwierząt "CANVET", ul. Zwycięstwa 26b, ☎651-15-42, leczenie, profilaktyka psów i kotów, RTG, szpital. Michał Geniusz, Robert Wojtacha.
1274720

LECZNICA dla zwierząt, ul. Białówny 7, ☎ 732-35-76.
1285046

☎(0-85)742-38-00, Wesoła 18, RTG, USG, laboratorium. Lek. wet. Jaroszewicz, Gulko.
1302839



CO, GDZIE, KIEDY

TELEFONY



DYŻURNE
Pogotowie Ratunkowe – 970, 999, 65-24-192; Policja – 997; Straż Pożarna – 998; Pogotowie Gazowe – 992; Pogotowie Ciepłownicze – 993; Pogotowie Energetyczne – 991; Pogotowie Wodno-Kanalizacyjne – 994; Pogotowie Drogowe – 981; Pogotowie Weterynaryjne – 983; Pogotowie Opiekuńcze – 741-68-46; Pogotowie Radiowo-Telewizyjne – 959, 958; Pomoc drogowa – 96-37; Informacja Międzymiastowa – 912; Biuro Numerów – 913; Biuro Napraw Telefonów – 914; Informacja o usługach – 951; Telefoniczna Agencja Informacyjna – 664-21-63, 94-77; Podlaskie Stowarzyszenie Agroturystyczne – tel./fax 711-20-49; Podlaska Informacja Gospodarcza, żółta linia tel. 94-34.

TELEFONY ZAUFANIA
Białystok – 988, czynny codziennie w godz. 18-4 (poniedziałki – zwłaszcza problemy alkoholowe). Telefon zaufania dla kobiet w ciąży i rodzin – 73-22-222; Ochotniczy Białostocki Klub „Amazonki" Stowarzyszenia do Walki z Rakiem, 73-22-222, poniedziałki, środy, w godz. 15-18.

Telefon zaufania dla dzieci – 74-25-640, czynny wtorki, piątki w godz. 14-17; Punkt Informacyjny, dotyczący przemocy domowej czynny czwartki i piątki w godz. 17-19 w Klubie Abstynenta „Krokus", ul. Warszawska 2, tel. 743-58-43, Telefon zaufania Ośrodka Interwencji Kryzysowej – głównie dla ofiar przemocy domowej – 744-50-28 – czynny całą dobę, Telefon zaufania „Anonimowi Alkoholicy" 65-14-530, czynny wtorki, czwartki, niedziele w godz. 17-21.

SŁUŻBA ZDROWIA



Informacja Pogotowia – 74-22-222;
Ambulatorium Pogotowia, ul. Poleska 89; Pediatryczne – czynne w dni robocze w godz. 19-7, w wolne soboty w godz. 15-7, w niedziele i święta w godz. 7-7.
– Internistyczne – czynne codziennie przez całą dobę.
Gabinety zabiegowe:
– Internistyczny dla dorosłych – czynny codziennie przez całą dobę.
– Gabinet dla dzieci – czynny w dni robocze w godz. 19-7, w wolne soboty w godz. 15-7, w niedziele i święta 7-7.
– Ambulatorium Chirurgiczne dla dorosłych, ul. Białówny 11, tel. 746-00-10.
– Ambulatorium Chirurgii Dziecięcej, ul. Wołodyjowskiego 3 a, tel. 742-59-60.
„Hospicjum" Dom Opatrzności Bożej, ul. Świętojańska 1c, tel. 7415-607 – czynny przez całą dobę.
„Hospicjum Domowe", ul. Piotrkowska 2, tel. 7421-000, godz. 15-17.00 (w dni robocze).
DYŻURY NOCNE APTEK
(całodobowe)
ul. Suraska 2, tel. 742-04-53, ul. Mickiewicza 27, tel. 73-23-024, ul. Warszawska 13, tel. 743-66-55
SZPITALE
DYŻURY CODZIENNE
Woj. Szpital Zespolony im. J. Śniadeckiego, ul. M. Skłodowskiej-Curie 25, tel. 742-16-21 do 26, 742-70-41 – dyżuruje rehabilitacja oraz oddziały dziecięce: chirurgia, reanimacja, laryngologia.
Woj. Szpital Specjalistyczny im. K. Dłuskiego, ul. Żurawia 14, tel. 7409-500 dyżurują oddziały dla dorosłych: neuroinfekcji i chorób pasożytniczych (tel. 7409-518), obserwacyjno-zakaźny (tel. 7409-478), chorób wątroby (tel. 7409-488), stacja dializ (tel. 7409-471); dla dzieci – choroby płuc i gruźlicy dla dzieci (tel. 7409-471).
Klinika Perinatologii i Położnictwa SPSK AM, ul. M. Skłodowskiej-Curie 24, tel. 742-11-48 – dyżuruje położnictwo.
Specjalistyczny Dermatologiczny ZOZ, ul. św. Rocha 3, tel. 7425-301, 7420-206.
Regionalny Szpital Onkologiczny, ul. Ogrodowa 12, tel. 7320-116.
OSTRE DYŻURY
CHIRURGIA, REANIMACJA, KARDIOLOGIA, WEWNĘTRZNY, LARYNGOLOGIA, OKULISTYKA, POŁOŻNICTWO Z GINEKOLOGIĄ – Państwowy Szpital Kliniczny im. J. Sztachelskiego, ul. M. Skłodowskiej-Curie 24, tel. centr. 746-80-00.
NEUROLOGIA – Specjalistyczny Psychiatryczny ZOZ, Choroszcz, tel. 719-10-91.
DLA DOROSŁYCH: ODDZIAŁ CHORÓB PŁUC I GRUŹLICY I (tel. 7409-532), GRUŹLICY II (tel.7409-523), DLA DZIECI: ODDZIAŁ DZIECIĘCY OBSERWACYJNO-ZAKAŹNY (tel. 7409-502); CODZIENNE DYŻURY OSTRE: dla dorosłych – Oddział Neuroinfekcji i Chorób Pasożytniczych (tel. 7409-518), Oddział Obserwacyjno-Zakaźny (tel. 7409-478), Oddział Chorób Wątroby (tel. 7409-488), Stacja Dializ (tel. 7409-471), dla dzieci – Oddział Chorób Płuc i Gruźlicy dla Dzieci (tel. 7409-507) – Wojewódzki Szpital Specjalistyczny im. K. Dłuskiego, ul. Żurawia 14, tel. centr. 7409-500.
DZIECIĘCY WEWNĘTRZNY, NEUROLOGIA, LARYNGOLOGIA, REANIMACJA, OKULISTYKA, CHIRURGIA, ORTOPEDIA I TRAUMATOLOGIA, ONKOLOGIA (tel. 7450-842), AMBULATORIUM CHIRURGII DZIECIĘCEJ (tel. 745-05-07), AMBULATORIUM ORTOPEDII I TRAUMATOLOGII DZIECIĘCEJ (tel. 745-05-06), AMBULATORIUM PEDIATRYCZNE: POKÓJ 5025 (tel. 7450-525), POKÓJ 5026 (tel. 7450-583) – Samodzielny Publiczny Dziecięcy Szpital Kliniczny, ul. Waszyngtona 17, tel. 745-05-41.

TEATRY

Teatr Dramatyczny im. Al. Węgierki w Białymstoku – „MORALNOŚĆ PANI DULSKIEJ" (Duża scena), godz. 10.00.
Białostocki Teatr Lalek – „Guliwer", godz. 10.00, 12.00.

KINA

„POKÓJ" (tel. 742-38-82) – „Pokemon 2 – Uwierz w swoją siłę" (USA, b.o.), godz. 10.00, 13.15, 15.00, 16.30, „Królewna Śnieżka i siedmiu krasnoludków" (USA, b.o.), godz. 10.30, 11.45, 14.30, 16.15, „Siła i honor" (USA, l. 15), godz. 12.15, 18.00, 20.00, „Mroczna dzielnica" (USA, l. 15), godz. 18.15, 20.15 (www.echocinema.pl(kina)pokoj).
„TON" (tel. 743-53-82) – „Ryzyko" (USA, l. 15), godz. 14.00, 18.15, „W rytmie hip-hopu" (USA, l. 15), godz. 16.00, 20.15 (www.ton.kom.pl).
„SYRENA" (tel. 744-58-96) – „Bracie, gdzie jesteś?" (USA, l. 12), godz. 16.30, 20.15, „Pół serio" (polski, l. 12), godz. 18.30.
„FORUM" (tel. 742-23-70) – „Przekręt" (amer.-ang., l. 15), godz. 14.15, 18.15, „Billy Eliot" (ang., l. 15), godz. 16.15, 20.15.
O muzeach i galeriach informujemy w piątkowym wydaniu gazety – „Magazynie Tydzień".

RADIO

RADIO AKADERA
(87,7 MHz) tel./fax: 74 55 555
Ogłoszenia: 15 i 55 minut po pełnej godzinie (tel. 745 44 44)
6.05-10.00 „PORANEK Z RADIEM AKADERA" – Wojciech Kujałowicz; 6.15, 7.45 Przegląd prasy lokalnej; 6.30, 7.30, 8.30 Informacje lokalne; 6.50 Halo granica, Noc na służbie; 9.05 Horoskop, Power Play; 9.30 Propozycje kulturalne na dziś; 9.45 Porady prawnika; 10.05-16.00 „Z AKADERĄ na co dzień" – prezentuje Robert Baran; 10.45 Gospodarka; 12.00 Hejnał Białegostoku, Serwis informacyjny; 12.45 Tajniki Techniki – program popularnonaukowy; 13.05 Power Play, Horoskop; 14.20 Radiowa jazda z Auto Światem; 15.20 Auto Rodeo; 16.00 Serwis informacyjny; 16.05-22.00 „Popołudnie i wieczór z Akaderą" – prezentuje Ula Sienkiewicz; 16.00 Informacje lokalne; 17.05 Horoskop, Power Play; 17.20 Drogowskazy – aud.moto.; 18.00 Serwis informacyjny; 19.30 Lista Przebojów Radia Akadera (skrót i głosowanie); 20.05 Power Play; 20.10-21.50 Szafa Gra – piosenki wybierane przez słuchaczy; 22.00 Serwis informacyjny; 22.05-6.00 Nocny Odlot – muzyka non stop

RADIO JARD
(89,23 MHz)
Wiadomości: – 5 minut przed pełną godziną; Ciekawostki cenowe, co godzinę po wiadomościach; 6.25, 7.25 Gimnastyka poranna; 7.00, 11.00, 17.00 Propozycje kulturalne; 6.25, 7.25 Gimnastyka poranna; 6.30, 7.30 Piosenka na dobry humor; 8.15, 9.15, 11.15 Przegląd prasy; 8.30, 10.30, 14.30, 16.30 Horoskop; 9.00, 12.00, 16.00, 20.00 Przebój dnia – Szef Radia Jard poleca; 9.30, 17.30 Kalendarium; 9.45, 18.45 Wyniki gier liczbowych „LOTTO"; 8.00, 14.00, 22.00 Utwór dla Ciebie gra Radio Jard; 11.35, 15.35 Podróże z „JARD TRAVEL"; 12-14.00, 20-22.00 Pozdrowienia ultrakrótkie (tel. 652-44-33); 19.00-19.55 Przeboje, które kochacie, czyli piosenki na życzenie; 14.35 Ciekawostki kulinarne.
Ponadto w każdą niedzielę o godz. 22.00 rozpoczyna się lista przebojów „GREATEST HITS", a w każdy wtorek w godz. 17.00-17.55 – „Godzina z Kolastyną" (program kosmetyczny).

Przewodnik po Salonach Piękności

PERFECT LINE
GABINET ODCHUDZANIA KOMPUTEROWEGO
50% RABAT
IZABELA KURZA
ul. Malmeda 13a m. 47
tel. 743-61-23
N1038684

SALON FRYZJERSKI Styl Marzena Doroszkiewicz
WIOSENNA PROMOCJA! 10% RABATU na usługi chemiczne
● Przedłużanie i zagęszczanie włosów
Białystok, ul. Bohaterów Getta 3, tel. 651-02-32
Otwarte w godz.: poniedziałek - piątek 8-20, sobota 8-14 (wejście od ul. Żabiej)
N1037405

Salon kosmetyczny i solarium
Białystok, ul. Zwierzyniecka 11/1
SALON ☎ 742-74-67
SOLARIUM ☎ 745-54-13
● bezbolesne komputerowe oczyszczanie skóry
● laserowy lifting
● trwałe usuwanie owłosienia
● tipsy akrylowe
● makijaż permanentny
M1037404

SALON FRYZJERSKI DAMSKO-MĘSKI
ul. Waszyngtona 6
tel. (085) 742-25-96
ZAPRASZAMY
w pon.-sob. 8-20, niedziela 9-13
N1038682

STUDIO KOSMETYKI PROFESJONALNEJ
● zamykanie naczynek
● trwałe usuwanie owłosienia
● tipsy akrylowe
SKULAP
JANSSEN COSMECEUTICAL CARE
ul. Malmeda 6, tel. (085) 732-56-06, 743-52-90
godz. 10" - 18", soboty 9" - 12"
Budynek Przychodni Stomatologicznej ESKULAP
N1037411

Zobacz z bliska i weź w tym udział:
* profesjonalnie od lat wykonujemy zabiegi fryzjerskie, pielęgnacyjne, lecznicze (laser)
* (pasemka bez farby
PROMOCJA!!!)
N1038683

● PRZEKŁUWANIE CIAŁA sprzedaż kolczyków
● TATUAŻ OKRESOWY 2-3 tygodni lub 3-5 lat
● MAKIJAŻ PERMANENTNY
STUDIO WIZAŻU I STYLIZACJI
tel. (085) 652-18-05 ul. Waryńskiego 1, (wjazd od Lipowej)
D1037449

GABINET KOSMETYCZNY
MEDEA
-profesjonalna kosmetyka
-ujędrnianie biustu
-zabiegi na ciało
-aromaterapia
-sprzedaż kosmetyków
Hotel CRISTAL, 15-424 Białystok, ul. Lipowa 3, I piętro, tel. (085) 742-80-71
SOTHYS PARIS
N1038649

STUDIO KOSMETYCZNE
Izabeli Grotek
tel. 651-10-55
ul. Zagumienna 10 B
● Odmładzająca pielęgnacja twarzy
● eksfoliacja
● paznokcie akrylowe
● makijaż
● masaż twarzy - promocja!
N1038651

Gabinet kosmetyczny "WOMAN"
● PAZNOKCIE AKRYLOWE BEZKWASOWE
● ZABIEGI NA TWARZ I RĘCE
ul. Kręta 56a lok. 2a (Nowe Miasto)
pon. - pt. 11-19
sobota 9-15
tel. 746-33-22
tel. 0-602-493-843
N1038650

Akryl
Trwałe usuwanie owłosienia
Makijaże
Studio Kosmetyczne DORA
BEATA KONOPKO
ul. Mickiewicza 32
tel: 743-21-92
N1038647

Centrum Aktywności Ruchowej FENIX s.c.
Fenix SIŁOWNIA SAUNA
Rewelacyjne ćwiczenia wyszczuplające
BRZUCH UDA POŚLADKI!
Ul. Armii Krajowej 36 (budynek PŁYWALNI)
tel. 0-604-415-856
M1037406

Gabinet Kosmetyczny Solarium izis
➢ Trwałe usuwanie owłosienia
➢ Zamykanie naczyń krwionośnych
➢ Drenaż limfatyczny i BODY TERM.
➢ Zabiegi odmładzające (wyciągi komórkowe, retinol)
ul. Jagienki 6, 65-45-674 od godz. 12
D1038685

Nowo otwarte SOLARIUM
365 słonecznych dni w roku w Białymstoku tam gdzie słońce się nie chowa ...Lipowa
Zapraszamy! Pon. - Pt. 9.00-21.00 Sob. 10.00-20.00 Niedz. 16.00-20.00
ul. Lipowa 34 (wejście od podwórza), tel. 6525-615
ŁÓŻKA OPALAJĄCE NAJNOWSZEJ GENERACJI!!!
D1038686

SPECJALISTYCZNY SALON KOSMETYCZNY ANNY KOSMACKIEJ Image
● Natychmiastowe usuwanie zmarszczek
● Makijaż permanentny - juror mistrzostw
● Bezigłowe zamykanie naczyń (twarz, nogi)
● Blizny, rumień, trądzik, przebarwienia
● Usuwanie tatuaży
Piłsudskiego 36 (85) 743-56-30
M1038687

Gabinet Kosmetyczny i Solarium Gabinet Eris 2000
● Pielęgnacja cery dojrzałej i trądzikowej
● Modelowanie i wyszczuplanie ciała
● Makijaż
● Tipsy
Białystok, ul. Broniewskiego 4, (I piętro), tel. 651-43-73
D1038688

Specjalistyczny Gabinet Dermatologiczno-kosmetyczny
- leczenie, kosmetyka lecznicza i pielęgnacyjna
- trwałe bezbolesne usuwanie owłosienia metodą Microlysis
CENY PROMOCYJNE!
ul. Upalna 1A/50, tel. 663-54-01
Pn.-Pt. 10.00-18.00, sob. 10.00-14.00
N1038689

MATIS Studio Urody Urszula
● Bezpieczny i profesjonalny Body Piercing
● Przekłuwanie pępka - - CZERWCOWA PROMOCJA!!!
ul. Legionowa 9/1, lok. 3 wejście A, parter
tel. (085) 744-17-35, 0606 731-706
D1038699

5% RABATU SOLARIUM California
STUDIO NOWOCZESNEGO OPALANIA
ZAPRASZAMY
Białystok ul. Lipowa 33a (wejście w bramie od ul. Grochowej) tel. 746-04-64
Godziny otwarcia: Pon. - Pt.: 9.00-21.00 Sobota: 10.00-18.00 Niedziela: 12.00-16.00
D1038910

SALON ŚLUBNY "AGNES"
Białystok
Pawilon „RZEMIEŚLNIK II"
ul. św. Rocha 13/15, lokal 25 (parter, wejście z ulicy)
tel. 744-65-05
- SUKNIE ŚLUBNE, WIZYTOWE
ISTROIKI - RÓWNIEŻ NA ZAMÓWIENIE
N1038648

BIURO REKLAM I OGŁOSZEŃ
BIAŁYSTOK • UL. SURASKA 1 • TEL./FAX 748-74-32
CZYNNE:
CODZIENNIE W GODZ. 7.30-17.30 SOBOTY W GODZ. 10.00-15.00

Podsumowanie Konkursu Wiedzy o Kardynale Wyszyńskim

Prymas Tysiąclecia

9 czerwca, o godz. 10, w XI Liceum Ogólnokształcącym w Białymstoku, zostanie podsumowana wojewódzka edycja Konkursu Wiedzy o Osobie i Dziedzictwie Stefana Kardynała Wyszyńskiego „Na granicy Tysiącleci". Konkurs został zorganizowany przez arcybiskupa metropolitę białostockiego i podlaskiego kuratora oświaty.

Stefan Wyszyński urodził się 100 lat temu, 3 sierpnia 1901 r., w Zuzeli nad Bugiem. W tym czasie Zuzela znajdowała się w zaborze rosyjskim. Dom państwa Wyszyńskich był miejscem tajnych spotkań patriotycznych.

Stefan Wyszyński uczył się w Zuzeli, później w Andrzejewie, Warszawie, Łomży i Włocławku, gdzie wstąpił do seminarium duchownego i 3 sierpnia 1924 r. otrzymał święcenia kapłańskie. Następnie został wysłany na studia do Lublina, gdzie w 1929 r. otrzymał tytuł doktora prawa kościelnego. Jednocześnie studiował na wydziale społeczno-ekonomicznym. W tym samym roku udał się w podróż naukową po krajach Europy Zachodniej.

Po powrocie do Włocławka, prowadził zajęcia duszpasterskie, wykładał w seminarium, pracował z robotnikami. Był redaktorem naczelnym „Ateneum Kapłańskiego".

Z powodu swoich działań na rzecz poprawy sytuacji społecznej ludzi, walki z bezrobociem i reżimem, od początku II wojny światowej był poszukiwany przez gestapo. Musiał opuścić Włocławek. Całą wojnę ukrywał się. W czasie powstania warszawskiego był kapelanem AK.

Po wojnie wrócił do Włocławka. W 1946 r. został nominowany na biskupa lubelskiego. Pełnił funkcję Wielkiego Kanclerza KUL. Powołał do życia Instytut Wyższej Kultury Religijnej. W 1948 r. został mianowany arcybiskupem gnieźnieńskim i warszawskim, prymasem Polski. W 1953 r. został podniesiony do godności kardynała.

W 1950 r., w związku z nasilającymi się prześladowaniami Kościoła, prymas podjął rozmowy z władzami, wynikiem czego było podpisanie porozumienia. Jednak rząd nie przestrzegał go. Rozpoczęły się aresztowania księży. W 1953 r. Prymas wystosował list protestacyjny, co było jedną z przyczyn jego aresztowania i osadzenia w więzieniu na trzy lata. W 1957 r. pojechał do Rzymu, gdzie dostał kapelusz kardynalski.

Stefan Wyszyński cztery razy uczestniczył w wyborach papieża. Był członkiem Komisji Przygotowawczej Soboru, a potem Prezydium Soboru Watykańskiego II.

Kardynał Stefan Wyszyński zmarł 28 maja 1981 r. W 1989 r. kardynał Józef Glemp rozpoczął na terenie Polski proces Jego beatyfikacji, który zakończył się 6 lutego 2001 r. w Warszawie. (KP)

Marsz Żywej Pamięci Sybiraków

We wrześniu w Białymstoku odbędzie się pierwszy w Polsce ogólnokrajowy „Marsz Żywej Pamięci Polskiego Sybiraka". Ma on na celu upamiętnienie blisko dwóch milionów Polaków wywiezionych na zagładę do „nieludzkiej ziemi".

Wczoraj w Urzędzie Miejskim odbyło się pierwsze spotkanie Komitetu Organizacyjnego „Marszu Żywej Pamięci Polskiego Sybiraka". Otworzył je prezydent Ryszard Tur, podkreślając wagę wydarzenia. Przewodniczącym komitetu został wiceprezydent Krzysztof Teodoruk, zastępcą – Tadeusz Chwiedź – prezes Zarządu Oddziału Związku Sybiraków.

Marsz, w którym oprócz Sybiraków weźmie udział młodzież szkolna, odbędzie się 15 września na trasie od Pomnika Katyńskiego ulicami: Świętojańską, Warszawską, Piastowską – do kościoła pw. Ducha św. Rano, o godz. 8.30, przewidziano liturgię św. w Katedrze św. Mikołaja, a po zakończeniu Marszu mszę św. w kościele pw. Ducha św. Pod Krzyżem Grobu Nieznanego Sybiraka odbędzie się ekumeniczna modlitwa. Przewidziano także apel poległych, a w przededniu Marszu – sesję naukową.

(a)

Wiceprezydent Krzysztof Teodoruk, przewodniczący Komitetu Organizacyjnego „Marszu Żywej Pamięci Polskiego Sybiraka":

– Zarząd Główny Związku Sybiraków wystąpił z inicjatywą, aby począwszy od 2001 roku w połowie września organizować „Marsz Żywej Pamięci Polskiego Sybiru" do Grobu Nieznanego Sybiraka w Białymstoku. Jest to jedyny tego typu pomnik w Polsce i podobno również na świecie, stąd marsz odbywać się będzie w naszym mieście.



KRÓTKO

Awanse oficerskie

Miłe chwile przeżywać będzie w czerwcu br. 750 kombatantów z woj. podlaskiego. W uznaniu zasług w okresie II wojny światowej, otrzymają oni awanse na stopnie oficerskie od podporucznika do pułkownika. Pierwsza taka uroczystość, z udziałem 250 awansowanych, odbędzie się w piątek, 8 czerwca, o godz. 10 w białostockim Klubie Garnizonowym przy ul. Kawaleryjskiej 70. Kolejne nominacje wręczone zostaną w piątek, 15 czerwca, i środę, 20 czerwca, również w Klubie Garnizonowym.

(h)

Sukces uczniów białostockiego Zespołu Szkół Odzieżowych

Nie tylko szyją

W Polsce istnieje ponad 50 różnego typu szkół, których patronem jest Stanisław Staszic. Jedną z nich jest białostocki Zespół Szkół Odzieżowych. Tradycyjnie każdego roku odbywa się pisemny i plastyczny ogólnopolski konkurs wiedzy o S. Staszicu. Tegoroczny zakończył się sukcesem białostockiego ZSO. W grupie prac pisemnych zwyciężyła uczennica klasy II Technikum Odzieżowego – Magdalena Dębkowska, która opisała swą wędrówkę ze Staszicem po Polsce, prezentując także m.in. zabytki Białegostoku, Supraśla i Siemiatycz. W grupie prac plastycznych drugie miejsce zajęły Barbara Targońska za wykonaną w gipsie płaskorzeźbę twarzy Staszica oraz zespół w składzie: Marzena Bączyk, Anna Jurkowska, Małgorzata Murawska i Honorata Szymańska z II klasy technikum, które na szkolnej tarczy artystycznie wyszyły twarz Staszica i jego słynne motto „Być Narodowi użytecznym".

(h)

Chcesz zamieścić BEZPŁATNE OGŁOSZENIE w Gazecie Współczesnej?
ZADZWOŃ POD NR TELEFONU
(085) 748-74-48
albo kup naszą gazetę w czwartek i zajrzyj do bezpłatnego dodatku
KRAMIK OGŁOSZENIOWY

Dzień dobry BIAŁYSTOK

Ściąga dla kierowców jeżdżących po Białymstoku i województwie podlaskim

Remonty na drogach

Drogi w województwie

Kilkanaście utrudnień w ruchu znajduje się obecnie na drogach publicznych na terenie województwa podlaskiego – informuje Północno-Wschodni Oddział Terenowy Generalnej Dyrekcji Dróg Publicznych.

▮ Na odcinku drogi nr 8 Zambrów – Białystok – Augustów – Suwałki – Budzisko – GP, od granic miasta w Suwałkach do ronda przy ul. Falka, na długości 3,3 km, w związku z modernizacją drogi, występuje ograniczenie prędkości do 40 km/h i ruch wahadłowy. Utrudnienie to potrwa do 31 października 2001 r.

▮ Na drodze nr 19 GP – Kuźnica – Białystok – Bielsk Podlaski – Siemiatycze, przy ul. Grodzieńskiej w Sokółce, na długości 300 metrów występuje ograniczenie prędkości do 40 km/h, spowodowane przebudową skrzyżowania ul. Grodzieńskiej i Mickiewicza. Roboty potrwają do 31 lipca 2001 r. Obecnie roboty prowadzone są na chodnikach.

▮ Również na odcinku Jeżewo – Białystok prowadzone są prace dylatacyjne na moście na Narwi. W związku z tym na odcinku 200 metrów występuje ograniczenie skrajni poziomej do 2,75 metra, ograniczenie prędkości do 40 km/h, wprowadzony jest ruch wahadłowy sterowany sygnalizacją świetlną. Utrudnienie potrwa do 15 czerwca.

▮ Na drodze nr 61 Rydzewo – Łomża – Grajewo – Augustów, na odcinku Rydzewo – Miastkowo, na odcinku 400 metrów, w związku z remontem mostu, występuje ograniczenie skrajni poziomej do 3 m. W związku z tym prędkość jest ograniczona do 30 km/h, ruch wahadłowy sterowany jest sygnalizacją świetlną. Prace potrwają do 5 września.

▮ W Grajewie, przebudowywane jest natomiast skrzyżowanie dróg nr 61 z drogą nr 65. Prace potrwają do 10 czerwca. W tym czasie na odcinku 300 metrów występuje ograniczenie prędkości do 40 km/h, ruch wahadłowy oraz zakaz wyprzedzania.

▮ Na drodze Stawiski – Grajewo, na długości 7 km, w związku z modernizacją drogi, występuje ograniczenie skrajni poziomej do 3,5 metra, ograniczenie prędkości do 40 km/h. Prace potrwają do 10 czerwca. Ruch sterowany jest sygnalizacją świetlną, obowiązuje zakaz wyprzedzania.

▮ Na pracowników w pomarańczowych kurtkach kierowcy mogą się też natknąć na drodze nr 65 Grajewo – Mońki – Białystok – Bobrowniki – GP, na odcinku Widły – Waliły, na odcinku 5,1 km występuje też ograniczenie skrajni poziomej do 3,5 metra, ograniczenie prędkości do 40 km/h, ruch wahadłowy. Spowodowane jest to poszerzeniem jezdni. Prace te potrwają do 30 czerwca. **(RR)**

REMONTY DRÓG KRAJOWYCH W WOJ. PODLASKIM

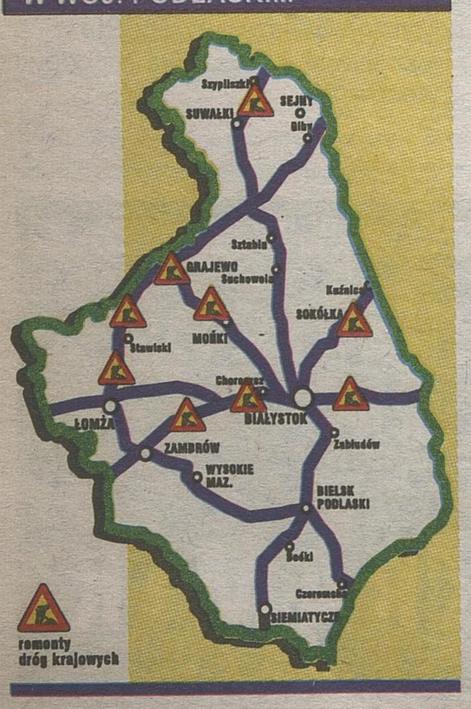

ROBOTY DROGOWE W BIAŁYMSTOKU


Fasty
Zawady
27 Lipca
Mieszka I
Baranowicka
Klepacze
Kleosin
Dojlidy Górne
Antoniukowska
Sikorskiego
Witosa
Wrocławska
Popiełuszki
Kopernika
Zielonogórska
Niewodnicka
Składowa
Octowa
Pogodna
Wiejska
Puławskiego
Dubois
Kawaleryjska
Wiadukt
Zambrowska
Monte Cassino
Mazowiecka
Skłodowskiej
Waszyngtona
Mickiewicza
Zwierzyniecka
Niedźwiedzia
Wiewiórcza
Nowowarszawska
Białostocka
ks. St. Suchowolca
Szeroka
Plażowa
Ciołkowskiego
Piaskowa
Piastowska
Warszawska
Brandta
Sienkiewicza
Poleska
Lipowa
Piłsudskiego
Al. Solidarności
Wierzbowa
Hetmańska
Lipowa
Dąbrowskiego
Świętej Rodziny
Jerzego Waszyngtona
Jana Pawła II
Konstytucji 3 Maja
Produkcyjna
Grodzieńska
Dzieżkowa
Bema
Szosa Baska
Bohaterów Monte Cassino
Legionowa
Sobieskiego
Wysockiego
Kolejowa
Rayskiego
Orlicz-Dreszera
Andersa
Sokólska
Żurawia
Chełmońskiego
Brzechwy
Dolistowska
Lipowa
Kilińskiego
Jaracza
Leśna
Krzywa
Kalinowa
Ks. Popiełuszki
Sikorskiego
Wrocławska
Hetmańska
Dąbrowskiego
Wiadukt
Monte Cassino
Mazowiecka
Skłodowskiej
Waszyngtona
Mickiewicza
Zwierzyniecka
Niedźwiedzia
Wiewiórcza
Nowowarszawska
Białostocka
ks. St. Suchowolca
Szeroka
Plażowa
Ciołkowskiego
Piaskowa
Piastowska
Warszawska
Brandta
Sienkiewicza
Poleska
Lipowa
Piłsudskiego
Al. Solidarności
Wierzbowa
Hetmańska