

La

SPRAWOZDANIE

ZARZĄDU AKADEMICKIEJ KASY CHORYCH

PRZY BRATNIEJ POMOCY
POLSKIEJ MŁODZIEŻY
AKADEMICKIEJ U. S. B.
W W I L N I E

ZA ROK SPRAWOZDAWCZY

1933



W I L N O 1 9 3 4
NAKŁADEM AKADEMICKIEJ KASY CHORYCH

SPRAWOZDANIE

Z DZIAŁALNOŚCI

AKADEMICKIEJ KASY CHORYCH U.S.B.
W WILNIE

ZA ROK 1933

W I L N O 1 9 3 4

V-152/197

La



M9036



1. Widok ogólny.

SPRAWOZDANIE
z działalności Akademickiej Kasy Chorych U. S. B.
w Wilnie za rok 1933.

Skład Zarządu A. K. Ch.

- | | |
|-----------------|------------------------------|
| Prezes | <i>Siemaszko Władysław</i> |
| Wiceprezes | <i>Mierkułow Jerzy</i> |
| Skarbnik | <i>Kwiatkowski Antoni</i> |
| Sekretarz | <i>Kowalska Alina</i> |
| Referent Aptek | <i>Raczko Polikarp</i> |
| Zp. Refer. Apt. | <i>Wasilewski Mieczysław</i> |

Kadencję swoją Zarząd rozpoczął od dnia 12 maja 1933 roku. Początkowo funkcję sekretarza pełnił kolega Wasilewski Mieczysław, lecz na skutek zapowiedzi ustąpienia referenta aptek kol. Raczki Polikarpa w dniu 6.VI.33 roku weszła w skład Zarządu kol. Kowalska Alina, obejmując funkcję sekretarza, zaś kol. Wasilewski Mieczysław, celem zapoznania się z działem prowadzonym przez kol. Raczka Polikarpa, objął funkcję jego zastępcy.

SPRAWOZDANIE OGÓLNE

Sprawozdanie ogólne obejmować będzie okres kadencji Zarządu t. j. od 12.V.33 do 12.V.34 r. Sprawozdanie zaś szczegółowe i dane statystyczne są sporządzone za rok kalendarzowy 1933. Przystępując do pracy, Zarząd wytknął sobie 3 zasadnicze kierunki, które nota bene w całości zostały wykonane. Kierunki te były następujące: rozszerzenie lokalu, założenie poradni przeciwgruźliczej i odpowiednia propaganda. W czasie wakacji 1933 roku, przy poparciu Jego Magnificencji Rektora Prof. Dr. Kazimierza Opoczyńskiego, uzyskaliśmy lokal obok Kasy, zajmowany przez dozorcę. Nie obeszło się tutaj bez pewnych wydatków, gdyż dla przeniesienia dozorczy trzeba było usunąć lokatora tegoż domu, który opuścił zajmowane mieszkanie po otrzymaniu 100 zł. odstępnego. Z chwilą opróżnienia lokalu przystąpiono do remontu, którego koszt wyniósł 2.526 zł. 39 gr. Po remoncie lokal Kasy zwiększył się o 4 pokoje. Obecnie lokal Kasy składa się z 10-ciu ubikacyj, a mianowicie: gabinetu chorób płucnych, dentyścycznego, internistycznego oraz dermatologicznego, kancelarji, laboratorium, poczekalni, mieszkania sanitariuszki, przedpokoju i pokoju do zbierania wywiadów, mierzenia ciepłoty, ważenia i t. p. To właśnie powiększenie lokalu było kamieniem węgielnym do założenia poradni przeciwgruźliczej. Sądzę, iż poprzednie Zarządy nie uruchomiły poradni w lwiej części właśnie dlatego, iż szczupłość lokalu nie pozwalała na to. W połowie sierpnia lokal był już zdalny do użytku. Teraz wyłoniła się kwestja personelu. Zwróciliśmy się z prośbą o przyjmowanie w Poradni do P. Doc. Dr. Stefana Bagińskiego, znanego fizjologa i społecznika, który nie odmówił nam swej cennej współpracy. W poradni przyjmuje także lekarz fizjolog dr. Cynkutisówna Helena, która z poświęceniem pracuje od dwóch lat w Kasie, nie szczędząc ni sił ni czasu. Do poradni została też zaangażowana higienistka, wykwalifikowana siła pomocniczo-lekarska, która jest niezbędna dla dobrego funkcjonowania poradni. Poradnia została uruchomiona w październiku 1933 roku. Poradnia Przeciwgruźlicza ma za zadanie nie tylko leczyć, lecz i zapobiegać temu cierpieniu o charakterze społecznym — przez przyjęcie studjującej młodzieży z pomocą materialną w formie mieszkania i wyżywienia, naturalnie w granicach możliwości, t. j. posiadanych funduszy. Został przeto opracowany cały plan racjonalnej walki z gruźlicą, zmierzający między innymi

do zapobiegania przyczynom schorzenia. Obecnie przeprowadza tę sprawę Komisja Senacka do spraw zdrowotnych młodzieży akademickiej U. S. B. w Wilnie.

Doceniając potrzebę posiadania własnego gabinetu neurologicznego, w październiku 33 roku Zarząd zaangażował p. Dr. Borysewicza Jerzego, który odtąd stale ordynuje w Kasie. Jest to wielkie udogodnienie dla członków Kasy, którzy dotąd za skierowaniem kierownika leczyli się w gabinecie prywatnym.

Powiększenie lokalu pozwoliło także wyeliminować gabinet cho-

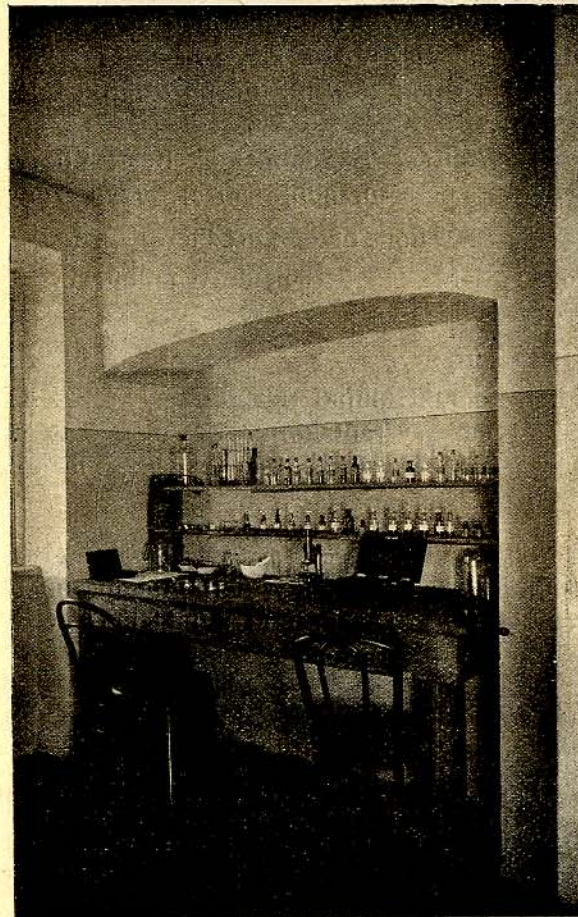

2. Laboratorium.

rób skórno-wenerycznych, który dotychczas mieścił się łącznie z gabinetem internistycznym. Stwarzając gabinet chorób skórno-wenerycznych, Zarząd przyjął jeszcze jednego lekarza specjalistę P. Dr. Fedosewicz Stanisława, gdyż P. Dr. Sawicki Emil był zbyt przeciążony pracą, przyjmując poza godzinami urzędowymi w gabinecie prywatnym zupełnie bezpłatnie, za co należy mu się szczególnie podziękowanie. Wystarczy nadmienić, iż w ciągu roku udzielił prywatnie 480 porad lekarskich.

Zostało też założone laboratorium, które w obecnej chwili wykonuje analizy na miejscu, bez posyłania chorych do klinik lub pracowni prywatnych, co było dość dla nich uciążliwe.

Celem utrzymania porządku i czystości, oraz bezpieczeństwa zarówno szatni, jak i całego lokalu, od października 1933 roku został przyjęty woźny.

W obecnej chwili w Akademickiej Kasie Chorych ordynują następujący lekarze, oraz urzęduje niżej przytoczony personel:

Choroby płuc (poradnia przeciwgruźlicza).

Doc. Dr. Bagiński Stefan 2 godziny tygodniowo.
Dr. Cynkulisówna Helena 3 " "

Choroby wewnętrzne.

Dr. Gojdz Michał, adjunkt kliniki wewnętrzn. 3 godziny tygodn.
Dr. Klukowski Jan, st. asystent kliniki wewn. 3 " "
Dr. Łobza Władysław, st. asystent kliniki wewn.—odwiedzanie obłożnie chorych na mieście.

Choroby skórno-weneryczne.

Dr. Sawicki Emil, st. asystent kliniki dermatologicznej 3 godz. tyg.
Dr. Fedosewicz Stanisław, st. asystent kliniki dermat. 3 " "

Choroby nerwowe.

Dr. Borysewicz Jerzy, st. asystent kliniki chorób nerwow. 1 godz. tyg.

Choroby kobiece.

Dr. Murawska Helena przyjmują w gabinecie prywatnym.

Choroby chirurgiczne.

Chorych kieruje się do przychodni Kliniki Chirurgicznej U. S. B. na Antokolu.

Chorych na oczy, uszy, nos i gardło kieruje się do ambulanśów odpowiednich klinik.

Lekarze dentyści.

Dzierżyńska Franciszka	15	godzin	tygodniowo	w	przych.	Kasy.
Mongirdowa Felicja	15	"	"	"	"	"
Fedorowicz Waław	10	"	"	"	"	"

Pomocnicze zabiegi, jak zastrzyki, bańki i t. p. wykonywa Bierzyński Franciszek, absolwent Wydziału Lekarskiego U. S. B.

Higienistka — Sylwanowiczówna Aleksandra (wykwalifikowana siła).

Sanitarjuszka — Justynowiczówna Elżbieta.

Woźny — Skinder Piotr.

Kierownictwo administracyjne Kasy prowadzi P. Richter Adolf (student V kursu Wydz. Lekarskiego).

Uruchomienie ambulatorjum ginekologicznego w lokalu Kasy Chorych jest już w stadium realizacji i przypuszczalnie od początku roku akadem. 1934/5 urzeczywistni się.

Zarząd w przekonaniu, że Kasa powinna dbać nie tylko o zdrowie cielesne, lecz także powinna rozciągnąć opiekę nad stroną duchową — nosi się z zamiarem uruchomienia poradni psychologicznej dla ludzi mających konflikty życiowe, zawody, niepewności, komplikacje duchowe i t. d. Tytuł trudno uchwytne, lecz krótszej nazwy, dla wszystkich zrozumiałej, nie mamy. Zaznaczam, iż nie chodzi tu o schorzenia ani układu nerwowego, ani o psychicznie chorych, lecz dotyczy tylko strony duchowej człowieka. Będzie to na naszym terenie rzecz zupełnie nowa, nieznaną i dlatego początkowo może spotkać się z nieufnością i niedowierzaniem akademików, lecz gdy zrozumieją i zetkną się bliżej z samą ideą, duża rodzina akademicka nabierze ufności i garnać się będzie do Poradni, nie szukając rozwiązania nieraz bardzo skomplikowanych konfliktów życiowych w alkoholu i rozpuście.

Zarząd Akademickiej Kasy Chorych w poczuciu swej ważkiej roli, nie tylko na terenie akademickim lecz w całym społeczeństwie, zerwał z dotychczasowym szablonem zamykania się w ramach tylko życia wewnątrz-organizacyjnego i wystąpił nazewnątrz, organizując kurs o chorobach społecznych w marcu (od 5 do 8) 1934 r. Po skończonym kursie odbyło się zebranie dyskusyjne związane z problem chorób społecznych. Odczytów wygłoszonych przez PP. Profesorów i Docentów Wydziału Lekarskiego U. S. B. było 7, z frekwencją przeciętną 350 osób. Odczyty odbywały się w sali

Śniadeckich i objęły następujące tematy: Doc. Bagiński Stefan — „Gruźlica, jej istota i znaczenie”. Prof. Szmurło Jan — „Organizacja walki z gruźlicą”. Doc. Mienicki Marjan — „Choroby weneryczne (ze specjalnem uwzględnieniem roli skóry, jako czynnika odpornościowego w kile)”. Prof. Jakowicki Władysław — „Wpływ chorób społecznych na płodność”. Prof. Schilling-Siengalewicz Sergjusz — „Przestępczość a alkoholizm i narkomanja”. Doc. Czarnecki Edward — „Podstawy racjonalnego wychowania fizycznego”. Prof. Rose Maxy-miljan — „Choroby nerwowe i psychiczne na tle kily”. Zebranie dyskusyjne odbyło się w sali Wileńskiego Towarzystwa Lekarskiego z udziałem około 80 osób. Wstęp zarówno na odczyty, jak i zebranie dyskusyjne był wolny dla wszystkich i bezpłatny. Przed „Kursem o chorobach społecznych” odbyło się w lokalu Akademickiej Kasy Chorych zebranie informacyjno-organizacyjne, przy współudziale przedstawicieli 34 organizacji wileńskich.

W związku z Kursem o chorobach społecznych, a właściwie z samem zagadnieniem alkoholizmu i narkomanji, powstał projekt urządzenia wycieczki do Państwowego Zakładu Leczniczego dla Nerwowo-Wyczerpanych w Świacku, oraz zwiedzenie Grodna, które leży na drodze do wyżej wspomnianego sanatorium. Narazie, z powodu nawалу spraw bieżących i zbliżania się okresu egzaminacyjnego na U. S. B., odłożono tę sprawę do jesieni.

Pod koniec 1933 roku i na początku 1934 został zreformowany system wynagrodzenia lekarzy, pracujących w Kasie Chorych, dzięki czemu zarówno lekarze otrzymują bardziej sprawiedliwe wynagrodzenie, a Kasa zaoszczędza plus minus 10% wydatków na opłacenie personelu.

Zarząd zwrócił się również z petycją do szpitali miejskich w Wilnie o obniżenie taksy za leczenie chorych członków Kasy, na co jeszcze dotychczas nie otrzymał odpowiedzi. Zarząd, widząc że da się skalkulować plombę złota po tej samej cenie, w jakiej dotychczas były plomby srebrne, czyli po 2 złote, wprowadził plomby z amalgamatu złota, plomby zaś srebrne obniżono do ceny 1 złotego za sztukę. Plomby porcelanowe pozostały w dotychczasowej cenie 2 złotych. Plomby cementowe, jak i dotychczas, są bezpłatne. Wprowadzenie plomb z amalgamatu złota, oprócz dotychczasowych porcelanowych, srebrnych i cementowych, pomijając ich niską cenę, daje duży wybór rodzajów materiału, na co się baczna winno zwracać uwagę. Wprowadzając niższą cenę na plomby,

Zarząd tem samem zwiększył rozpiętość świadczeń na rzecz członków A. K. Ch.

Celem uniknięcia przykrych nieporozumień, wynikających z mylnej interpretacji wyników badań rentgenologicznych, Zarząd wszedł w porozumienie z odpowiednimi Zakładami, które obecnie nie wydają bezpośrednio pacjentowi wyników badań. Wyniki te odbiera 2 razy w tygodniu woźny A. K. Ch, który doręcza je lekarzowi. W ten sposób o wynikach badań dowiaduje się pacjent z ust lekarza, co jest niewątpliwie korzystniejsze od dotychczas istniejącego stanu rzeczy.

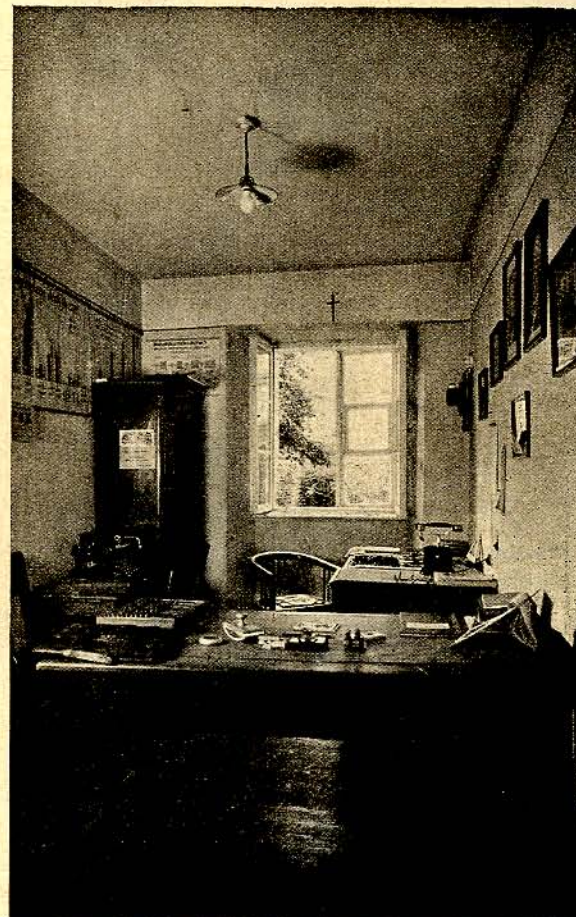

3. Kancelarja.

W zakresie organizacji wewnętrznej została zaprowadzona lege artis księga inwentarzowa, materiałowa, księga podręczna materiałów kancelaryjnych, księga ewidencji przyjęć przez lekarzy oraz księga zapotrzebowań. Został też zreformowany system kwintarjuszów, zarówno przychodowych, jak i rozchodowych. W poczekalni pisma i książki zostały zarejestrowane w księdze materiałowej podręcznej. W razie zużycia pisma niszczy się je.

A. K. Ch. przygotowała odpowiednie przepisy i procedurę, chcąc uzyskać licencję na przeprowadzenie badań nowowstępujących na U. S. B., lecz wskutek zajęcia się tą sprawą przez Komisję Senacką wzięła tylko udział w tych badaniach, przejmując jednocześnie wyniki badania dla celów leczniczych.

W listopadzie 1933 roku Komisja Statutowa opracowała projekt statutu A. K. Ch. z nazwą „Akademicki Ośrodek Zdrowia U. S. B. w Wilnie”. Komisja składała się z Zarządu A. K. Ch. Prezesa Bratniej Pomocy P. M. A. U. S. B. kol. Janickiego Stanisława, oraz kol. kol. Henryka Lewandowskiego i Adolfa Richtera. Statut obecnie znajduje się w stadium zatwierdzenia.

Zarząd, stosując się do rozporządzenia Ministra W. R. i O. P., ułożył preliminarz budżetowy od 1.IX.33 roku do 1 września 34 roku. Rok sprawozdawczy nie będzie się obecnie pokrywał z rokiem kalendarzowym, lecz obejmować będzie czasokres od 1 września do 31 sierpnia.

W maju został przyjęty na miejsce dotychczasowego kierownika, Dr. Stanisława Kowalczewskiego, który ustąpił na własne żądanie, nowy—kol. Adolf Richter.

Ścisłe dane cyfrowe, które same za siebie dostatecznie mówią i szczególnie wielką mają wartość, jeśli się je porównuje z danymi z lat ubiegłych, są zawarte w sprawozdaniu szczegółowym statystycznym, dlatego w sprawozdaniu ogólnym je pominąłem. Dane statystyczne opracował z dużym nakładem pracy i starannością Kierownik A. K. Ch., Richter Adolf, któremu poczuwam się w obowiązku, zarówno za współpracę przy pisaniu sprawozdania, jak i za pracę nad wyraz owocną na swym stanowisku w A. K. Ch., serdecznie podziękować.

Określając całość, à vol d'oiseau, śmiało obecnie można powiedzieć, iż Akademicka Kasa Chorych ruszyła wielkimi krokami naprzód, dążąc do rozwoju i właściwego jej założeniu stanowiska. Dzięki odpowiedniemu doborowi personelu lekarskiego, admini-

stracyjnego, pomocniczo-lekarskiego, oraz służby, każdy chory ma zaufanie do lekarzy i zadowolony jest ze sprawnego i solidnego załatwienia go jako interesanta. W Kasie Chorych zwraca się uwagę, aby urzędnicy nie byli suchymi formalistami, lecz, trzymając się przepisów i zarządzeń, zawsze starali się, naturalnie w miarę możliwości, iść na rękę i na spotkanie petentów.

Znaczenie A. K. Ch. jest tem większe, iż rozwinęła się ona do tego stanu, w jakim się znajduje, nie dzięki państwowym subdyjom, jak np. podobna instytucja we Lwowie, lecz dzięki własnej zapobiegliwości, umiejętnej kalkulacji i umiejętnie dobranemu personelowi lekarskiemu, co jest conditio sine qua non dobrego rozwoju instytucji. Lekarze, pomimo swych tak drobnych poborów, nie liczą się zupełnie z czasem i mając przepisową godzinę przyjęć, w razie potrzeby przyjmują po kilka niekiedy godzin, spełniając swą pracę raczej jak obowiązek społeczny, niż zarobkowy, za co im wszystkim składam serdeczne podziękowanie. To samo się tyczy administracji; nie trwa ona w dulce far niente, lecz pracuje wytrwale i owocnie. Zresztą każdy, kto tylko na chwilę był w Kasie i zwrócił uwagę, ten sam to stwierdzić był w stanie.

I jeszcze pragnę powiedzieć o człowieku, który, określając Go nudis verbis, jest mężem opatrznociowym dla Kasy. Profesor Dr. Jan Szmurło, Kurator Akademickiej Kasy Chorych nie szczędził ani czasu, ani sił swoich i doświadczenia życiowego dla Kasy. Sprawy kasowe miały zawsze wolny wstęp do niego i zawsze z równą gotowością przystępował do nich. Współpraca z Kuratorem, Profesorem Dr. Janem Szmurłą, była równocześnie szkołą dla czynów szlachetnych, humanitarnych, pożytecznych. W sercach ustępującego Zarządu pozostanie dla Kuratora uczucie prawdziwego szacunku i miłości.

Wilno, 12 maj 1934 r.

Władysław Siemaszko
Prezes A. K. Ch.

SPRAWOZDANIE KASOWE

Rachunkowość Akademickiej Kasy Chorych U. S. B. w Wilnie prowadzili Skarbnik i Kierownik. Kasę prowadził Skarbnik, buchalterję Kierownik. Skarbnikiem w roku sprawozdawczym był kol. Antoni Kwiatkowski, członek Zarządu A. K. Ch. W związku z obrotami kasowymi, skarbnik prowadził księgę kasową, kwintarjusz przy-

chodowy i kwitarjusz orderów rozchodowych. Wszelkie wpływy, za wyjątkiem sum z kwestury U. S. B., przechodziły przed zaksięgowaniem przez kwitarjusz przychodowy, wydatki zaś przez kwitarjusz orderów rozchodowych tylko w części tak zwanych świadczeń, jak: 50% zwrot za okulary, naświetlania lecznicze, ekstrakcje i t. p. Inne zaś rachunki były wizowane przez Prezesa A. K. Ch., lub sprawdzone przez Kierownika (drobne wydatki), i przez kwitarjusz orderów rozchodowych nie przechodziły.

Od dnia 1 maja 1934 roku wprowadzono system dołączania orderów rozchodowych do wszystkich rachunków regulowanych przez A. K. Ch. Dowody przychodowe i rozchodowe zbierane są z każdego miesiąca w zeszyty, które składa się w teczkach rocznych. Zgodnie z regulaminem, Skarbnik, poza ogólnymi obowiązkami członka Zarządu, pełnił urządowanie 2 razy tygodniowo po 1 godzinie dla załatwiania bieżących spraw kasowych. W roku sprawozdawczym opracowany został przez Skarbnika regulamin, zostały zaprowadzone dwie pieczęcie niezbędne dla przejrzystości rachunkowości, zmieniony został system prowadzenia kwitarjusza orderów rozchodowych, oraz zaprojektowano nowy kwitarjusz przychodowy podwójny pod kalkę, główny dla skarbnika, oraz uboczny dla Kierownika i sanitarjuszki. Zaprowadzony on będzie z chwilą zatwierdzenia przez Władze U. S. B. statutu A. K. Ch. Bilans, rachunek strat i zysków, oraz preliminarz budżetowy sporządzony został przez Kierownika A. K. Ch., dlatego żadnych danych cyfrowych tutaj nie podajemy.

Wilno dnia 12 maja 1934 r.

W. Siemaszko
Prezes

Antoni Kwiatkowski
Skarbnik A. K. Ch

SEKRETARJAT

Do obowiązków sekretarza A. K. Ch., poza ogólnymi pracami jako członka Zarządu, należało prowadzenie kancelarji, a więc załatwianie korespondencji bieżącej oraz referowanie jej na posiedzeniach Zarządu, prowadzenie dziennika podawczego, księgi doręczeń, księgi protokołów posiedzeń Zarządu, opiekowanie się aktami Kasy oraz archiwum. Wreszcie do zadań sekretarza należała ogólna pie-

cza nad materiałami kancelaryjnymi Kasy. Poza tem sekretarz protokołował posiedzenia Zarządu.

W celu stałego kontaktu zarówno z interesantami, jak i z członkami Zarządu, sekretarz obowiązany był do odbywania raz na tydzień w oznaczonym dniu i czasie dwugodzinnego dyżuru w Kancelarji Kasy. Pozatem obowiązany był pracować przynajmniej pół godziny dziennie w dowolnych godzinach celem załatwienia spraw bieżących Kasy. W ten sposób sekretarz był zawsze w toku spraw kasowych. Była to rzecz nowa, bo dotychczas wszelkie sprawy bieżące załatwiane były dorywczo przez osoby do tego nie desygnowane.

W bieżącym roku sprawozdawczym zaprowadzono w sekretarjacie A. K. Ch. 1) księgę inwentarzową z dokładnem opisaniem i oszacowaniem przedmiotów inwentarza A. K. Ch., 2) księgę podręczną materiałów kancelaryjnych, w której uwidacznia się każdorazowy przychód, rozchód oraz pozostałość odnośnego materiału kancelaryjnego, 3) księgę ewidencji pism i broszur w poczekalni A. K. Ch., w której to odnotowuje się datę wpływu pisma, od kogo, stan oraz datę jego zniszczenia. Prawo zniszczenia pisma przysługuje sekretarzowi za uprzedniem zezwoleniem prezesa. Pisma wypożyczone wypożyczający ma prawo zabrać z poczekalni, kwitując w książce ewidencyjnej pism. Każda broszura lub pismo jest opieczętowane oraz opatrzone vidi Prezesa. Bardzo rozległa działalność Kasy, wyjście jej poza ramy dotychczasowej działalności na szerszą arenę, odbiło się wyraźnie i na ilości pism zarówno wysłanych jak i otrzymanych; szereg nowych spraw i zagadnień potrzebował omówienia i wymagał większej wymiany korespondencji. Za czas od 12 maja 1933 r. do 12 maja 1934 r. wpłynęło pism 74, wysłano 307, gdy za okres ubiegłej kadencji wpłynęło pism 44, wysłano zaś 72.

W tym też czasie odbyło się 10 posiedzeń Zarządu A. K. Ch. oraz 3 zebrania Komisji Statutowej i jedno zebranie informacyjno-dyskusyjne w związku z „Kursem o chorobach społecznych”. W bieżącym roku sprawozdawczym wpłynęło do Zarządu podań 30, przeważnie z prośbą o zwrot lub zapomogę na koszt leczenia. Z podań tych większość została załatwiona pozytywnie.

Wilno dnia 12 maja 1934 roku.

W. Siemaszko
Prezes

Alina Kowalska
Sekretarz A. K. Ch.

REFERAT APTEK

Referent farmaceutyczny Kol. Polikarp Raczko.

Recepty dla członków A. K. Ch. były realizowane ze zniżką 30 % w aptekach: A. Wysockiego, J. Filemonowicza i P. Jundziła. Przy zniżce obecnie obowiązującej członek Kasy opłaca 35 % wartości ustawowej lekarstwa. Zatwierdzeniu podlegają jedynie recepty lekarzy klinicznych, a wyjątkowo tylko pozauniwersyteckich.

Z aptek korzystało ogółem 3265 osób:

Apteka Wysockiego	Apteka Filemonow.	Apteka Jundziła	Razem
2314	630	321	3265 osób

Osoby te korzystały z recept wydanych bądź przez kliniki, bądź przez Przychodnię A. K. Ch., bądź przez lekarzy prywatnych:

K l i n i k i					Prywatni	Ak. Kasa Chorych	Ogółem
Otolaryngologiczna	Oczna	Wewnętrzna	Dermatolog.	Chirurgiczna			
105	162	53	154	114	9	2668	3265

Ogółem apteki wydały 5041 leków, w tem 3039 leków przyrzędzonych w/g recept lekarzy w aptekach i 2002 specyfików. W porównaniu z rokiem ub. apteki zrealizowały o 1066 recept więcej.

Za okres sprawozdawczy winna A. K. Ch. uregulować 5370 zł. 87 gr. Suma ta jest mniejsza od ubiegłorocznej (5631,29), ale wynika to stąd, że uzyskano zniżkę 30 %, podczas gdy w ub. roku obowiązywała przez 9 miesięcy zniżka 25 %.

Z sumy 5370 zł. 87 gr. wypada na aptekę A. Wysockiego 3847,34 gr., J. Filemonowicza—975,75 gr. i P. Jundziła—547,78 gr.

W zestawieniu z latami ubiegłymi suma wydatkowana na opłacenie lekarstw przedstawia się następująco:

W r. 1928 wydatkowano zł. 1945.48	w r. 1931 wydatkowano zł. 3459.64
w r. 1929 „ zł. 2038.08	w r. 1932 „ zł. 5631.29
w r. 1930 „ zł. 3767.40	w r. 1933 „ zł. 5370.87

W. Siemaszko.
Prezes

P. Raczko.
Refer. Aptek.

ADMINISTRACJA

Kierownikiem w okresie sprawozdawczym był Dr. Stanisław Kowalczewski. W zakres jego obowiązków wchodziło: dbałość o systematyczne wykonanie prac w Przechodni, omawianie technicznej strony przyjęć, wydawanie skierowań do klinik i szpitali, wizowanie recept i t. p.

W roku sprawozdawczym kierownik wydał 293 skierowania na zabiegi i 187 skierowań na leczenie do klinik i szpitali, jak to stwierdzają załączone zastawienia.

ZESTAWIENIE

liczby skierowań wydanych chorym na leczenie do klinik i szpitali w roku 1933.

Nazwa zakładu leczniczego	Mężczyźni	Kobiety	Razem
Klinika I Wewnętrzna U. S. B.	3	—	3
Klinika II Wewnętrzna U. S. B.	24	19	43
Klinika Chirurgiczna U. S. B.	44	12	56
Klinika Dermatologiczna	26	1	27
Klinika Otolaryngologiczna	28	10	38
Klinika Neurologiczna	—	2	2
Klinika Położniczo-Ginekologiczna	—	2	2
Klinika Psychjatryczna	—	1	1
Poliklinika Stomatologiczna	—	—	—
Szpital Św. Jakóba	1	2	3
Szpital Zakaźny	5	5	10
Szpital Sawicz	1	—	1
Państwowe Sanatorium w Świacku k/Grodna . .	1	—	1
Razem	133	54	187

Z E S T A
liczby skierowań wydanych na zabiegi

NAZWA ZABIEGU	N A Z W A Z A K Ł A									
	Klinika I Wewnętrzna			Klinika II Wewnętrzna			Klinika Chirurgiczna			
	Mężczyźni	Kobiety	Razem	Mężczyźni	Kobiety	Razem	Mężczyźni	Kobiety	Razem	
Cystoskopia	—	—	—	—	1	1	—	—	—	
Płukanie pęcherza	—	—	—	—	1	1	—	—	—	
Prześwietlenie promien. Rentgena	płuc . .	69	84	153	1	2	3	—	—	
		żołądka .	—	1	1	1	2	3	—	—
			czaszki .	1	—	1	—	—	—	—
Zdjęcia rentge- nowskie	płuc . .	5		4	9	7	5	12	—	—
		inne . .	7	5	12	6	9	15	11	5
Diatermia	—		—	—	—	—	—	—	—	
Diatermo-Kougulacja	—	—	—	—	—	—	—	—	—	
Naświetlania lampą Bacha	—	—	—	—	—	—	—	—	—	
„ rentgenem	—	—	—	—	—	—	—	—	—	
„ radem	—	—	—	—	—	—	—	—	—	
„ lampą kwarcową	2	1	3	—	—	—	—	1	1	
„ lampą fijołkową	—	1	1	—	—	—	—	—	—	
„ Radjoluxem	—	—	—	—	—	—	—	—	—	
„ Solluxem	—	—	—	—	—	—	1	2	3	
Resekcja korzeni	—	—	—	—	—	—	—	—	—	
Ekstrakcje zębów	—	—	—	—	—	—	—	—	—	
Jodjonizacja	—	—	—	—	—	—	—	—	—	
Galwanizacja	—	—	—	—	—	—	—	—	—	
Elektryzacja	—	—	—	—	—	—	—	—	—	
Opatrunki	—	—	—	—	—	—	3	3	6	
Razem	84	96	180	15	20	35	15	11	26	

W I E N I E
do Klinik U. S. B. w roku 1933.

D U L E C Z N I C Z E G O											
Klinika Dermatologiczna			Poliklinika Neurologiczna			Klinika Stomatologiczna			O g ó ł e m		
Mężczyźni	Kobiety	Razem	Mężczyźni	Kobiety	Razem	Mężczyźni	Kobiety	Razem	Mężczyźni	Kobiety	Razem
—	—	—	—	—	—	—	—	—	—	1	1
—	—	—	—	—	—	—	—	—	—	1	1
—	—	—	—	—	—	—	—	—	70	86	156
—	—	—	—	—	—	—	—	—	1	3	4
—	—	—	—	—	—	—	—	—	1	—	1
—	—	—	—	—	—	—	—	—	12	9	21
—	—	—	—	—	—	—	—	—	24	19	43
5	—	5	1	—	1	—	—	—	6	—	6
3	—	3	—	—	—	—	—	—	3	—	3
4	—	4	—	—	—	—	—	—	4	—	4
4	1	5	—	—	—	—	—	—	4	1	5
—	4	4	—	—	—	—	—	—	—	4	4
2	3	5	—	—	—	—	—	—	4	5	9
—	—	—	1	—	1	—	—	—	1	1	2
—	—	—	2	—	2	—	—	—	2	—	2
—	—	—	—	—	—	—	—	—	1	2	3
—	—	—	—	—	—	2	1	3	2	1	3
—	—	—	—	—	—	3	9	12	3	9	12
—	—	—	—	5	5	—	—	—	—	5	5
—	—	—	1	—	1	—	—	—	1	—	1
—	—	—	1	—	1	—	—	—	1	—	1
—	—	—	—	—	—	—	—	—	3	3	6
18	8	26	6	5	11	5	10	15	143	150	293



149036

W porównaniu z rokiem ubiegłym stwierdzamy znaczny przyrost liczby wydanych skierowań na zabiegi (rok 1932—132 skierowania na zabiegi i 198 skierowań na leczenie). Członkowie Kasy korzystają z ulg w Klinikach zarówno na zabiegi, jak i na leczenie zakładowe. A. K. Ch. pokrywa $\frac{1}{2}$ należności za zabiegi i $\frac{2}{3}$ kosztów leczenia.

W zakres ulg zaliczyć należy zniżkę 50% od ceny szkielec i skromnej oprawy nie przenoszącej 5 zł. Korzystać ze zniżki można tylko jeden raz w ciągu studjów, wobec czego kierownik prowa-

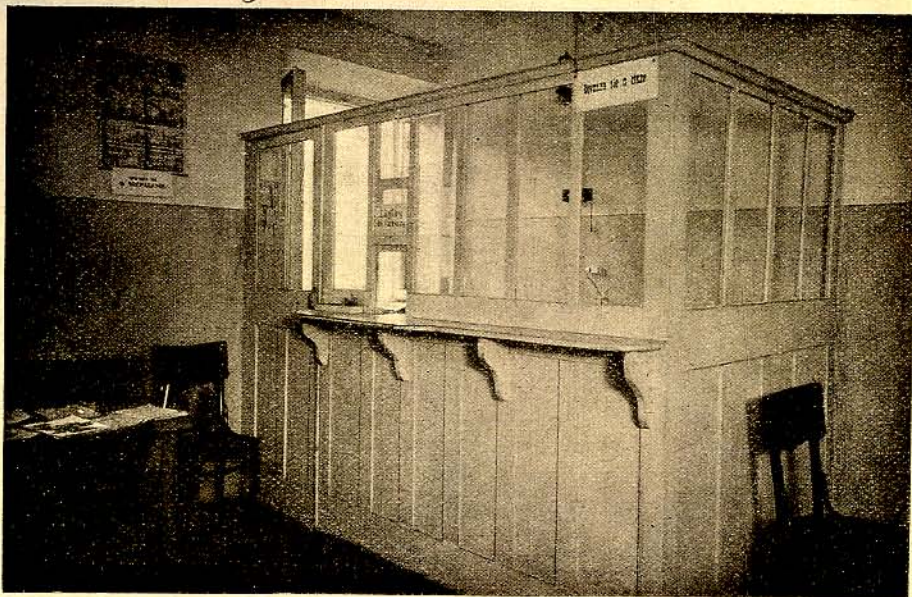

4. Poczekalnia.

dzi ewidencję osób korzystających z okularów. W roku 1933 wykorzystano prawo do zniżki 50 osób na łączną sumą 685 zł., z czego zwrócono 302 zł. 25 gr. Nabywanie okularów uskutecznia się u optyka J. Iwaszkiewicza.

Zatwierdzeniu kierownika podlegały również wszystkie wydawane przez lekarzy kasowych świadectwa lekarskie. W r. 1933 wydano ogółem 226 świadectw lekarskich. Opłaty za świadectwa w wysokości 1 zł. 50 gr. pobierał kierownik.

Kartotekę prowadziła sanitariuszka, ona też zapisywała na kolejkę do lekarzy, ordynujących w ambulatorjum Kasy. Do zadań również sanitariuszki należało przyjmowanie zgłoszeń do obłożnie chorych oraz wydawanie kart porady do lekarza chorób kobiecych.

SPRAWOZDANIE KASOWE

Okres sprawozdawczy przeszedł pod znakiem znacznych trudności finansowych. Wyniknęły one przede wszystkim z powodu opóźnienia wpłaty sum należnych Kasie z Kwestury U. S. B. To jest główną przyczyną szeregu nieopłaconych rachunków, których globalna suma wynosi 12572 zł. 21 gr. podczas gdy Kwestura winna wpłacić Kasie 12000 zł.

Bilans tegoroczny zostaje zamknięty niedoborem 1974 zł. 20 gr. (czyli o 77 zł. 03 gr. mniejszym niż w r. ub.) mimo możliwie najoszczędniejszej i najprzezorniejszej gospodarki. Niedobór spowodowany jest nieprzewidzianym w r. ub. w planie finansowo-gospodarczym remontem i powiększeniem lokalu, co pociągnęło za sobą wydatek 2526 zł. 38 gr. Należy tutaj podkreślić, że wysokość świadczeń w r. b. nie zmalała, gdyż w/g r-ku strat i zysków na wydatki rzeczowe: świadczenia, opłata personelu lekarskiego, środki ambulatoryjne, globalna suma wyniosła 29145 zł. 74 gr. gdy w r. ub. 28435 zł. 48 gr., a więc obserwujemy wzrost wysokości świadczeń o 710 zł. 26 gr. Wydaje to najlepszą opinię Zarządowi, który borykając się niejednokrotnie z trudnościami materialnymi nie uciekł się jednak do uszczuplenia świadczeń, by w ten sposób bilans wyrównać. Pokrycie niedoboru winno nastąpić bez uszczuplenia świadczeń w najbliższym roku akademickim.

Gospodarkę finansową Zarządu ilustrują załączone: Rachunek strat i zysków oraz Bilans netto oraz Zestawienie preliminarza budżetowego na r. 1933, z jego wykonaniem.

Zgodnie z zarządzeniem Władz Uniwersyteckich Akademicka Kasa Chorych zmienia rok sprawozdawczy z kalendarzowego na akademicki, do czego dostosowano opracowany na r. 1933/34 preliminarz budżetowy.

BILANS NETTO
Akademickiej Kasy Chorych przy Bratniej Pomocy Pol. Mł. Ak. U. S. B.
na dzień 31 grudnia 1933 r.

S T A N B I E R N Y	S T A N C Z Y N N Y
Kasa	Wierzyciele
202.70	12,572.21
Bank Gospodarstwa Krajowego	Fundusz amortyzacyjny ruchomości
3,343.37	255.62
Środki ambulatoryjne (remanent d.31.XII.1933r.)	Kapitał
520. —	9,948.90
Inwentarz	
5,112.39	
Pożyczki	
1,598.27	
Dłużnicy	
12,000. —	
22,776.73	22,776.73

Władysław Siemaszko
Prezes

Adolf Richter
Kierownik

Vidi
Prof. Dr. Jan Szmurło
Kurator Akad. Kasy Chorych

R A C H U N E K
Strat i zysków Akademickiej Kasy Chorych przy Bratniej Pom. Pol. Młodz. Akad. U. S. B. w Wilnie
na dzień 31.XII.1933 r.

S T R A T Y	Z Y S K I
Świadczenia	Wpływy z kwestury U. S. B.:
16,067.14	a) otrzymane
Oplata personelu;	b) należne
a) lekarskiego	12,000.00
11,689.30	33,124.00
b) administracyjnego	Subsydjum od Br. P. Pol. Mł. Ak. U. S. B.
2,833.24	500.00
Środki ambulatoryjne	Wpływy na rachunek świadczeń
1,389.30	500.50
Odnowienie lokalu i inwestycje	Oplaty za plomby i ekstrakcje
2,667.99	711.00
Wydatki różne	Bonifikata i %/o od sum
2,153.67	217.25
Fundusz amortyzacyjny	Inne
255.62	120.00
37,056.26	Niedobór
	1,883.51
	37,056.26

Władysław Siemaszko
Prezes

Adolf Richter
Kierownik

Vidi
Prof. Dr. Jan Szmurło
Kurator Akad. Kasy Chorych

PRELIMINARZ BUDŻETOWY

Akademickiej Kasy Chorych U. S. B. na rok 1933/34.

ROZCHÓD.

Wyszczególnienie	Preliminowano na rok 1933/34	Objaśnienia
Dział I. Fundusz świadczeń	31520.—	Dział I. A. g.—Zwrot za wezwania lekarzy niekasowych w nagłych wypadkach, zwrot za protezy, gorsety ortopedyczne i t. d.
A. Świadczenia rzeczowe:	16650.—	
a) Opłata za kliniki	8500.—	
b) Opłata za apteki	5500.—	
c) Zwrot za szpitale	1000.—	
d) Za odwiedzenie obłożnie chorych	900.—	
e) Zapomogi na pogrzeb	150.—	
f) Zwrot za okulary	350.—	
g) Inne	200.—	
h) Pogotowie ratunkowe	50.—	
B. Pomoc lekarska:	8350.—	Dział I. C. a II.—Koszty urządzenia gabinetu (już czynnego) i laboratorium obliczone w/g cennika przedstawnego przez firmę T. Jakubowskiego oraz w/g cen kupna okazyjnego. W urzędzeniu brano pod uwagę: przyrząd do odmy, komplet chirurgiczny, strzykawki do tuberkuliny, aparat do Biernackiego, mikroskop, waga lekarska, lampa kwarcowa i t. d.
a) I internista	700.—	
b) II internista	700.—	
c) Neurolog	200.—	
d) Ginekolog	150.—	
e) I Lek.-dentysta	1500.—	
f) II Lek.-dentysta	2200.—	
g) III Lek.-dentysta	2200.—	
h) Felczer	700.—	
C. Fundusz chorób społecznych	6520.—	
a) Fundusz przeciwgruźliczy.	5000.—	

I. Opłata personelu:

1) I phtisiolog	750.—
2) II „	500.—
3) higienistka	250.—

II. Urządzenie gabinetu i laboratorium

3000.—

III. Leczenie niezamożnych

500.—

b) Fundusz na walkę z chorobami wenerycznymi.

1520.—

I. Opłata personelu:

1) I dermatolog	950.—
2) II „	420.—
150.—	

II. Leczenie niezamożnych

2855.—

Dział II. Administracja

a) Kierownik	1440.—
b) Sanitariuszka	1050.—
c) Wózny	365.—

Dział III. Środki ambulatoryjne

750.—

Dział IV. Inwentarz i inwestycje

500.—

Dział V. Wydatki ogólne

2285.—

a) światło	500.—
b) opał	500.—
c) kancelaryjne i porto	120.—
d) odnowienie lokalu	50.—
e) abonament telefoniczny	365.—
f) reparacja inwentarza	120.—
g) utrzymanie porządku i czystości	280.—
h) ubezpieczenia	100.—
i) druki i książki	250.—

Do przeniesienia

37910.—

Wyszczególnienie	Preliminowano na r. 1933/34	Objaśnienia
Z przeniesienia	37910.—	
Dział VI. Urlopy personelu administracyjnego	200.—	
Dział VII. Fundusz dyspozycyjny Zarządu	250.—	
Dział VIII. Uregulowanie r-ków zaległych	10420.86	Dział VII. Fundusz dyspozycyjny przewiduje propagandę walki z chorobami społecznymi, higieny, organizację odczytów i t. p. pozatem do- razne zapomogi.
Dział IX. Saldo na dzień 1.IX 1934 r.	97.59	
Suma ogólna	48878.45	Dział VIII. Zaległości są następu- jące: Rachunek świadczeń 9492.40 Kliniki 4891.65 Apteki 3403.77 Szpitale 983.48 Pomoc lekarska 213.50 Środki ambulatoryjne 302.25 Inwentarz i inwestycje 522.39 Wydatki ogólne 78.92 Ubezpieczenia 24.90 Ogółem 10420.86

PRZYCHÓD.

Wyszczególnienie	Preliminowano na r. 1933/34	Objaśnienia
Dział I. Saldo na dzień 1.IX 1933 r.	13847.06	
a) Pozostałość w gotówce	3.69	
b) Pozostałość na ks. oszcz. B. G. K.	13843.37	
Dział II. Wpływy i kwestury U. S. B.	33526.39	
a) Wpływy za rok bież.	28500.—	
b) Subsydium na fundusz przeciwgruźliczy	2500.—	
c) Zwrot kosztów remontu lokalu	2526.39	
Dział III. Należności	100.—	
a) Pożyczki	100.—	
Dział IV. Ambulatorjum Akad. Kasy Chor.	500.—	
a) Plomby i ekstrakcje	500.—	
Dział V. Wpływy na r-k świadczeń	605.—	
a) Opłata członkowska od absolwentów	300.—	
b) Za badania lekarskie mieszkańców Domu Akademickiego i Bursy Żeńskiej	80.—	
c) Opłata za świadczenia lekarskie	225.—	
Dział VI. Odsetki od kapitału	300.—	
a) Procenty z książ. oszczędn. B. G. K.	300.—	
Ogółem	48878.45	

Vidi
Prof. Dr. Jan Szmurło
Kurator A. K. Ch.

Władysław Siemaszko
Prezes

Adolf Richter
Kierownik

WYKONANIE PRELIMINARZA BUDŻETOWEGO
Akademickiej Kasy Chorych U. S. B. w Wilnie za rok 1933.

R O Z C H Ó D.

W y s z e g ó l n i e	Preliminowa- no w r. 1933	Wydatkowa- no w r. 1933	O b j a ś n i e n i a
Suma ogólna	45060.29	37367.43	
Dział I. R-k świadczeń	15850.—	5196.03	
a) Opłata za kliniki	8500.—	2975.90	Dz. I. a) $\frac{2}{3}$ kosztów leczenia w Klini- kach oraz $\frac{1}{2}$ kosztów za zabiegi lecznicze i diagnostyczne. Pozostają do uregulowania: Klinika Chirurgiczna 2753 zł. 60 gr., Kli- nika Dermatologiczna 549 zł. 25 gr., Oto- laryng. 672 zł., Wewnętrzna 875 zł., Psy- chiatr. 90 zł. — Razem 4939 zł. 85 gr.
b) Opłata za apteki	5300.—	—	Dz. I. b) Pozostaje do uregulowania r-k apteki na sumę 5370 zł. 87 gr. (Apteka A. Wysockiego—3847 zł. 34 gr., Filemowicza 975 zł. 75 gr. i Jundziła 547 zł. 78 gr.).
c) Zwrot za szpitale	500.—	886.43	Dz. I. c) Zwrot $\frac{2}{3}$ kosztów leczenia. Po- zostaje do uregulowania 560 zł. 38 gr.
d) Zwrot za okulary	350.	302.25	Szpital Zakaźny—389 zł. 04., Sw. Jakóba —68 zł. 84 gr., Sawicz—102 zł. 50 gr.
e) Za odwiedzanie obłożnie chorych	1000.—	966.50	Dz. I. f) Gorset ortopedyczny 20 zł. Szczepionka Pasteurowska 19 zł. 70 gr. Pogotowie ratunkowe 12 zł. Zastrzyki na mieście 9 zł. Zwrot kosztów leczenia na provincji 4 zł. 25 gr.—Razem 64 zł. 95 gr.
f) Inne	200.—	64.95	Dz. II. A) Pozostaje do uregulowania 173 zł. Dr. Murawskiej.
Dział II. Opłata personelu	13600.—	13391.94	
A) Lekarze	10960.—	10738.70	
1. I internista	825.—	787.70	
2. II internista	825.—	750.—	
3. Dermatolog	1320.—	1320.—	
4. Neurolog	200.—	165.—	
5. Ginekolog	200.—	214.—	
6. I Lekarz-dentysta	1870.—	1870.—	
7. II "	2420.—	2420.—	
8. III "	2420.—	2420.—	
9. Pomoc lekarska	880.—	792.—	

B) Administracja	2640.—	2653.24	
1. Kierownik	1240.—	1440.—	
2. Sanitariuszka	1240.—	1168.24	
3. Wózny	—	45.—	
Dział III. Środki ambulatoryjne	1000.—	920.45	Dz. III. Pozostaje do uregulowania 468 zł. 85 gr.; Apteka A. Wysockiego 124 zł. 18 gr. Lipkowicz 272 zł. 07 gr. i f-ma Jakubowski 72 zł. 60 gr.
Dział IV. Inwentarz i inwestycje	500.—	619.35	
Dział V. Pożyczki i zapomogi	250.—	—	Dz. IV. Pozostaje do uregulowania f-mie Jakubowski 132 zł. 72 gr.
Dział VI. Wydatki ogólne	555.20	4773.41	
1. Światło	509.—	446.30	Dz. VI. 3. Pozostaje do uregulowania f-mie Rodziewicz 43 zł. 65 gr.
2. Opal	450.—	332.15	Dz. VI. 4. Powiększenie i remont lokalu 2526 zł. 39 gr., drobne 141 zł. 60 gr.
3. Kancelaryjne i porto	120.—	146.12	
4. Odnowienie lokalu	100.—	2667.99	
5. Abonament telefoniczny	365.—	365.40	
6. Reperacje inwentarza	100.	119.30	
7. Nafta, zapalki i mydło	—	68.95	
8. Utrzymanie porządku i czystości	200.—	83.55	
9. Ubezpieczenie	70.20	67.05	
10. Druki i księgi	400.—	287.10	
11. Druk pracy dr. Kowalczewskiego	250.—	189.50	
Dział VII. Fundusz przeciwgruźliczy	1825.—	777.60	

Wyszczególnienie	Preliminowa- no na r. 1933	Wydatkowa- no na r. 1933	O b j a ś n i e n i a
1. I Phthisiolog	—	665.60	
2. II Phthisiolog	—	112.—	
Dział VIII. Urlopy personelu admin.	220.—	170.—	
Dział IX. Nieprzewidziane	300.—	3.60	Dz. IX. Strata wyniku z omyłkowego przyjęcia rubla srebrnego zamiast 5 zł.
Dział X. Uregulowanie zaległych r-ków za r. 1933	8866.49	7968.98	Dz. X. Pozostaje do uregulowania Klin. Chirurg. 612 zł. 90 gr. i Klin. Psychiatr. 270 zł.; bonifikata na rachunkach — 14 zł. 61 gr.
a) Saldo kasowe	93.60	3546.07	
b) Pozostałość z B-ku Gospod. Krajowego	93.60	202.70	
Sumy przechodnie	—	3343.37	
Sumy przechodnie	—	15859.27	
Wpłacono na książeczkę oszczędnościową Banku Gospodarstwa krajowego	—	15859.27	

P R Z Y C H Ó D.

Wyszczególnienie	Preliminowa- no w r. 1933	Wpłynęło w r. 1933	O b j a ś n i e n i a
Suma ogólna	45060.29	37368.43	
Dział I. Saldo dn. 31.XII.1933 r.	1725.28	1725.28	
a) pozostałość w gotowiznie	84.55	84.55	
b) " na książ. B-ku Gosp. Krajow.	1640.73	1640.73	
Dział II. Wpływy z Kwestury U. S. B.	41000.—	33124.—	
a) Wpływy bieżące	29000.—	21124.—	
b) " na rok ubiegły	12000.—	12000.—	
Dział III. Należności	73501.—	485.01	
a) Pożyczki	250.—	—	
b) Zwrot długu przez Br. Pom. P. M. A. U. S. B.	485.01	485.01	
Dział IV. Ambulatorjum Ak. Kasy Chor.	800.—	711.—	
a) Plomby i ekstrakcje	—	711.—	
Dział V. Wpływy na r-k świadczeń	200.—	500.50	
a) Opłata od absolwentów	—	395.—	

Wy s z c z e g ó ł n i e n i e	Preliminowa- no w r. 1933	Wpłynęto w r. 1933	O b j a ś n i e n i a
b) Za badania lekarskie mieszkańców Do- mu Akademickiego	—	85.—	
c) Za świadectwa	—	20.50	
Dział VI. Subsydjum od Br. Pom. na za- kup inwentarza	500.—	500.—	
Dział VII. Procenty od kapitału	100.—	202.64	
a) Procenty z książeczki oszczędnościowej Banku Gosp. Krajowego w Wilnie	100.—	202.64	
Dział VIII. Nieprzewidziane	—	120.—	Dz. VIII. Suma 120 zł. wynika z mylnie- go zaksięgowania. Protokół z dnia 12 ma- ja 1934 r. L. 120 ex 34.
Sumy przechodnie	—	15759.27	
Podjęto z książeczki oszczędnościowej Ban- ku Gospodarstwa Krajowego.	—	15859.27	

Vidi.

Prof. Dr. Jan Szmurło
Kurator Akad. Kasy Chorych.Władysław Siemaszko
Prezes.Adolf Richier
Kierownik.

SPRAWOZDANIE STATYSTYCZNE

Umiejętnie, sumiennie, bez zafalszowań opracowana statystyka jest najlepszym odzwierciedleniem prac i rozwoju każdej organizacji. Liczba jest wartością obiektywną, nad którą może być przeprowadzona prawdziwie rzeczowa dyskusja i krytyka. Stąd płyną znaczne korzyści: liczba daje wytyczne na przyszłość i pozwala naprawiać błędy przeszłości.

W zrozumieniu tego Akademicka Kasa Chorych sporządza roczne szczegółowe zestawienia statystyczne, najlepiej ilustrujące jej działalność i potrzeby.

Natężenie działalności Akademickiej Kasy Chorych wzrasta z roku na rok. Przyczynia się do tego wzrost zaufania i przełom gospodarczy. Wzrost liczby leczących się w A. K. Ch. ilustruje poniższe zestawienie:

Zestawienie liczby członków A. K. Ch. i liczby leczących się za okres 1928—1933 r.

R o k	Liczba członków A. K. Ch.	Liczba leczących się	Odsetek leczących się
1928	2175	830	38.1%
1929	2213	881	39.8%
1930	2395	1060	44.3%
1931	2543	1243	48.9%
1932	2698	1482	54.9%
1933	2709	1650	60.9%

Równoległe do wzrostu liczby leczących się wzrasta również liczba godzin przyjęć lekarzy, oraz liczba porad:

Rok	Liczba godzin przyjęć	Liczba porad
1928	870	4057
1929	1215	4903
1930	1563	6751
1931	1860	8391
1932	2319	11160
1933	2427	13678

Liczba udzielonych porad w roku 1933.

Tytuł	Liczba udzielonych porad	
	W przychodni	Poza przychodnią
1. Dział chorób wewnętrznych	1796	—
2. „ dermatologiczny	1393	—
3. „ dentystyczny	7566	—
4. „ pomocn. zabieg. lek.	1750	—
Przyjęcia w mieszk. prywatnych:		
5. Lekarz dermatolog	—	480
6. „ neurolog (z danemi przech.)	—	152
7. „ chorób kobiecych	—	388
8. Porady lekarskie obłożnie chorych	—	153
Razem	12505	1173
		13678

Na uwagę zasługuje tu stosunkowo mały przyrost liczby godzin lekarzy przy dużym wzroście liczby leczących się. Powoduje to przeciążenie pracą lekarzy, przyjmujących poza godzinami urzędowymi, a niekiedy również w gabinetach prywatnych. Fakt ten w dzisiejszych czasach nabiera wyjątkowego, społecznego zabarwienia.

Dane powyższe nie dają całkowitego obrazu ani liczby leczących się, ani godzin przyjęć. Przychodnia A. K. Ch. nie obejmuje chorych z zakresu chorób chirurgicznych, oczu, uszu, gardła i nosa, którzy stanowią znaczny odsetek, ale są notowani tylko w kartotekach klinik, nie przechodząc przez kartotekę A.K.Ch. Powoduje to, że przytoczone wyżej dane należałoby zwiększyć, by zbliżyć się do rzeczywistości.

Liczbę chorych zapisujących się do lekarzy w Przychodni A.K. Ch., ustala nam poniższe zestawienie, stwierdzające stopień najwyższej zapadalności we wszystkich działach w miesiącu marcu i maju. Na miesiące te przypada również największa liczba porad, udzielonych obłożnie chorym.

Z E S T A W I E N I E

chorych, zapisujących się na kolejkę do lekarzy w przychodni A. K. Ch. w/g miesięcy w r. 1933.

M i e s i a c	D z i a ł						O g ó ł e m											
	Dermatologiczny		Chorób wewnętrznych		Dentystyczny		Chorób nerwowych		Pomocnicze zabiegi lekarskie		O g ó ł e m							
	męż.	kob.	męż.	kob.	męż.	kob.	męż.	kob.	męż.	kob.	męż.	kob.						
Styczeń	153	7	160	105	68	173	338	407	745	—	—	97	46	143	693	528	1221	
Luty	163	12	175	131	98	229	452	49	501	—	—	138	114	252	894	273	1157	
Marzec	186	15	201	125	107	232	410	464	874	—	—	137	182	319	858	768	1626	
Kwiecień	89	4	93	71	57	128	253	257	510	—	—	28	69	97	441	387	828	
Maj	167	19	186	187	145	332	420	410	830	—	—	131	164	295	905	738	1643	
Czerwiec	106	31	137	124	108	232	455	358	813	—	—	59	88	147	744	585	1329	
Lipiec	—	—	—	8	13	21	138	181	319	—	—	—	—	—	146	194	340	
Sierpień	—	—	—	9	8	17	41	41	82	—	—	—	—	—	50	49	99	
Wrzesień	—	—	—	39	40	79	214	157	371	—	—	—	—	—	253	197	450	
Październik	68	12	80	131	98	229	399	371	770	1	2	75	32	107	674	514	1188	
Listopad	141	21	162	161	131	292	488	429	917	11	7	18	67	144	878	655	1533	
Grudzień	103	15	118	66	150	216	374	308	682	9	3	12	56	109	608	529	1137	
Razem	1176	136	1312	1157	1023	2180	3982	3432	7414	21	11	32	798	815	1613	7134	5417	12551

DZIAŁ CHORÓB WEWNĘTRZNYCH

Z działu tego została wyłączona gruźlica, która stanowi naj-poważniejszy odsetek chorób wewnętrznych zgodnie z danymi, przedstawionymi w 2-ch poniższych zestawieniach.

Z E S T A W I E N I E

chorych na gruźlicę w/g płci i wieku za r. 1933.

R o d z a j	W i e k						Razem		Ogółem
	17 — 21		22 — 25		26 i powyżej		męż.	kob.	
	męż.	kob.	męż.	kob.	męż.	kob.			
1) Zagęszczenie szczytów poch. gruźliczego	4	7	12	8	5	—	21	15	36
2) Gruźlica płuc początkowa	5	7	8	20	3	2	16	29	45
3) Gruźlica płuc czynna	1	2	21	18	4	3	26	23	49
4) Gruźlica płuc czynna otwarta	—	2	2	2	—	—	2	4	6
5) Gruźlica płuc rozpadowa	—	—	1	—	—	—	1	—	1
6) Gruźlica kości	—	—	3	—	—	—	3	—	3
7) Gruźlica gruczołów węzkowych	2	14	9	34	7	2	18	50	68
8) Gruźlica wygasła	—	—	—	—	—	—	—	—	—
R a z e m	12	32	56	82	19	7	87	121	208

Z E S T A W I E N I E

chorych na gruźlicę w/g wydziału i płci za r. 1933.

R o d z a j	Humani- styczny		Teolo- giczny		Prawny		Matem. Przyrod.		Stud. Rolnicze		Lekar- ski		Stud. Farmac.		Sztuki Piękne		Razem		Ogółem mężcz. i kobiet
	m.	k.	m.	k.	m.	k.	m.	k.	m.	k.	m.	k.	m.	k.	m.	k.	m.	k.	
1) Zagęszczenie szczytów pochodzenia gruźliczego	2	3	1	—	10	3	—	6	1	—	5	3	2	—	—	—	21	15	36
2) Gruźlica płuc początkowa	—	8	—	—	7	10	—	3	—	2	9	5	—	1	—	—	16	29	45
3) " " czynna	4	9	—	—	12	4	—	3	—	—	7	3	—	1	—	—	26	23	49
4) " " czynna otwarta	—	2	—	—	1	—	—	1	—	—	1	1	—	—	—	—	2	4	6
5) " " rozpadowa	—	—	—	—	—	—	—	—	—	—	—	—	—	—	—	—	—	—	1
6) " " kości	—	—	—	1	—	—	—	—	—	—	—	1	—	—	—	—	—	—	3
7) " " gruczołów węzkowych	3	15	—	—	6	6	—	3	—	3	5	7	—	9	1	3	18	50	68
8) " " wygasła	—	—	—	—	—	—	—	—	—	—	—	—	—	—	—	—	—	—	—
R a z e m	9	37	2	1	38	23	6	20	1	5	28	19	2	11	1	5	87	121	208
O g ó ł e m	46	3	61	26	6	47	13	6	6	47	208	6	208	208	208	208	208	208	208

Sprawa zagrążliczenia młodzieży akademickiej jest zagadnieniem aktualnym, niejednokrotnie poruszaniem i dyskutowanym. Warunki, w jakich żyje akademik, stwarzają szczególnie podatne podłoże dla rozwoju gruźlicy. W czasach kiedy minimum egzystencji studenta zostaje coraz częściej redukowane do 30—40 złotych miesięcznie, gruźlica musi zbierać obfity plon. Według statystyki A. K. Ch. ilość gruźlików wzrasta. Nie objawia się to w liczbie ogólnej (rok 1932—221 osoba, rok 1933—208 osób), ale w natężeniu cięższych form gruźlicy. Kiedy w roku ubiegłym gruźlica płuc początkowa, czynna i rozpadowa obejmowała ogółem 83 przypadki, dziś tych przypadków mamy 104. W zestawieniach tegorocznych na specjalną uwagę zasługuje duża ilość przypadków gruźlicy czynnej notowanej w liczbie 43 wypadków.

Należy sobie uświadomić, że ta forma gruźlicy może w każdej chwili przejść w postać gruźlicy czynnej otwartej, z którą walka będzie się rozgrywać już nie na terenie profilaktyki i wzmacniania ustroju, ale długiego i kosztownego leczenia. Do tego dopuścić nie wolno. Dlatego też wysiłki nasze muszą iść w kierunku możliwie najrozleglejszej pomocy w postaci świadczeń: mieszkaniowych,

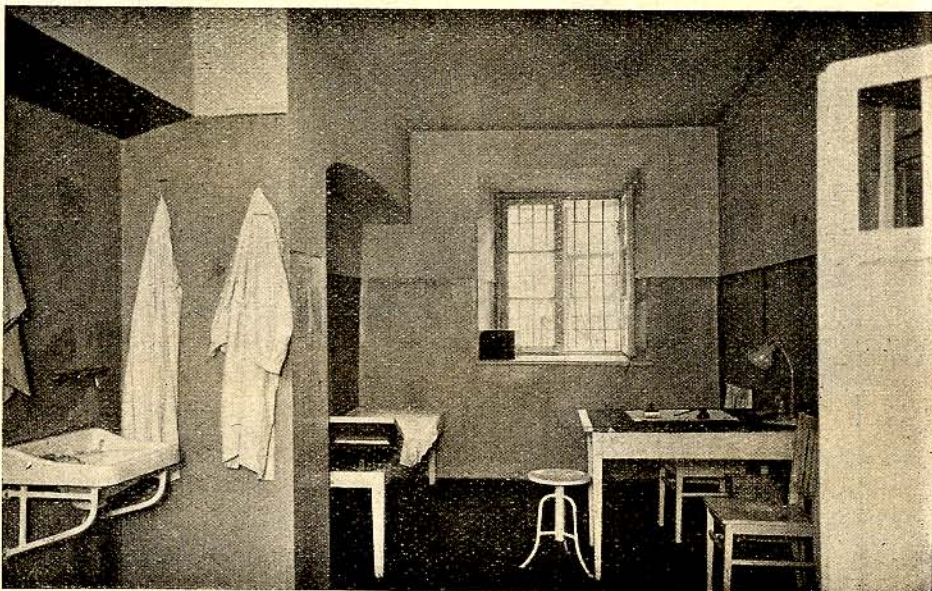

5. Gabinet przeciwgruźliczy.

żywnościowych i odzieżowych. Tą akcją zapobiegawczą możemy uchronić wielu akademików przed niebezpieczeństwem gruźlicy czynnej otwartej. Jakimi drogami poza tem winna się toczyć akcja zapobiegawcza—jest to przedmiotem dyskusji. Oddawanie gruźlikom osobnych skrzydeł czy pokojów w domach akademickich, budowa własnych prewentoriów i sanatoriów dla uniknięcia kosztownego wysyłania na kurację do Zakopanego — oto szerokie możliwości. Okolice Wilna sprzyjają budowie prewentoriów czy nawet sanatoriów i dlatego myśl o ich budowie winna wejść na drogę realizacji. Amortyzacja kosztów nastąpiłaby w stosunkowo krótkim czasie.

Przechodząc do naszych zestawień, stwierdzamy, że gruźlica we wszystkich swych formach stanowi 16,9% wszystkich chorych, zgłaszających się do Przychodni A. K. Ch., a 25,8% chorych na choroby wewnętrzne. Są to liczby duże, usprawiedliwiające i stwierdzające konieczność założenia osobnego gabinetu przeciwgruźliczego. Gabinet taki w roku sprawozdawczym powstał i ordynowali w nim: Dr. Cynkutisówna i Doc. Dr. Bagiński.

Inne choroby wewnętrzne obejmuje zestawienie chorych działu chorób wewnętrznych, przedstawione na str. 38.

Uwagę zwraca duża, bo obejmująca 139 wypadków (18% wszystkich chorób wewnętrznych) liczba chorób narządu trawienia. Pokrywa się to z danymi z roku ubiegłego, w którym zanotowano 132 wypadki (17,6%). Musi to pozostawać niewątpliwie w związku z niedostatecznym zarówno ilościowo, jak i jakościowo pożywieniem akademików.

Choroby narządu krążenia i układu nerwowego zajmują pod względem liczby przypadków miejsce kolejne po chorobach narządu trawienia.

W dziale chorób wewnętrznych ordynowali stale w Przychodni PP. Dr. Cynkutisówna, Dr. Gojdz, Dr. Klukowski, a od listopada również Doc. Dr. Bagiński. Godzin urzędowania ogółem było 328, czyli w ciągu godziny udzielono przeciętnie 5—6 porad.

Obłożnie chorych odwiedzał na mieście Dr. Łobza, a w zastępstwie Dr. Dr. Cynkutisówna, Gojdz, Fedosewicz i Klukowski. Ogółem udzielono 119 osobom 153 porad, według zestawienia na str. 39.

Z E S T A W I E N I E

chorych działu chorób wewnętrznych w/g grup chorobowych i płci
w roku 1933.

Grupy chorób	męż- czyzn	kobiet	Razem
Choroby krwi	10	56	66
Choroby narządu trawienia:			
choroby górnych dróg pokarmowych	7	1	8
" żołądka ostre	10	2	12
" " podostre	—	1	1
" " przewlekłe	29	12	41
" jelit ostre	15	5	20
" " przewlekłe	29	25	54
" wątroby i dróg żółciowych	1	2	3
Choroby przemiany materji	7	7	14
" gruczołów dokrewnych	6	8	14
" narządów ruchu i kości	2	3	5
" narządów moczowych i płciowych	4	12	16
Choroby układu nerwowego:			
neurastenja	37	5	42
choroby nerwów	20	6	26
Choroby skóry i tkanki podskórnej	2	6	8
" zakaźne	16	2	18
Choroby narządu krążenia:			
wady serca	21	24	45
chor. mięśnia sercowego	14	1	15
nerwice serca	26	17	43
Choroby górnych dróg oddechowych:			
ostre	10	5	15
przewlekłe	6	—	6
Choroby płuc:			
ostre	30	13	43
przewlekłe	24	11	35
zagęszczenie szczytów pochodzenia niegruźliczego	28	11	39
Inne choroby	40	11	51
Obserwacja	44	40	84
Uznano za zdrowych	17	27	44
R a z e m	455	313	768

Z E S T A W I E N I E

liczby porad działu chorób wewnętrznych wraz z gruźlicą
w przychodni A. K. Ch. za r. 1933 w/g wydziałów i płci.

W y d z i a ł	mężczyzn	kobiet	Razem
Humanistyczny	80	341	421
Teologiczny	22	4	26
Prawa i Nauk Społecznych	465	114	579
Matematyczno - Przyrodn.	97	122	219
Stud. Rolnicze	34	31	65
Lekarski	234	88	322
Stud. Farmaceutyczne	9	98	107
Sztuk Pięknych	29	28	57
R a z e m	970	826	1796

Z E S T A W I E N I E

liczby porad udzielonych obłożnie chorym na miesiąc.

Nazwa choroby	Luty	Ma- rzec	Kwie- cień	Maj	Czer- wiec	Lipiec	Sier- pień	Wrze- sień	Paź- dzier- nik	Listo- pad	Gru- dzień	Ogółem
Angina	1	3	4	3	2	—	—	2	3	4	2	24
Appendicitis	—	—	—	1	—	—	—	—	—	1	1	3
Asthma bronch.	1	1	—	1	2	1	1	—	1	1	—	9
Bronchitis	—	2	1	—	—	—	—	—	—	—	—	3
Influenza (grypa)	2	8	4	4	3	—	—	1	3	6	—	31
Gastritis	2	—	—	1	1	—	1	1	—	—	2	6
Pleuritis	—	—	—	—	—	—	—	1	—	—	—	3
Typhus abd.	—	—	—	—	—	—	—	—	1	2	—	3
Tbc.	2	—	—	—	—	—	—	—	—	—	—	3
Schorzenie skór.	1	1	—	—	1	—	—	—	—	—	—	2
Schorzenie nerwowe	—	1	—	—	—	—	—	—	—	—	—	3
Spondylitis	1	1	—	1	—	—	—	—	—	—	—	3
Inne	3	5	3	3	7	—	—	—	1	1	3	26
Razem odwiedzone osób	13	22	12	15	16	1	2	6	9	15	8	119
Razem udzielono wizyt	19	26	12	26	16	1	5	6	10	18	14	153

Inne zawierają: rubeola, morbilli, peritostitis, graviditas extract., hepatitis, orchitis, epilepsia, nephrolithiasis, malaria).

Największa liczba chorych przypada na grypę (31 osób) i anginę (24 osoby). Miesiącem największego natężenia chorobowego był marzec i maj. W stosunku do roku ubiegłego stwierdzamy zmniejszenie liczby porad z 208 na 153, a chorych z 171 osoby na 119.

DZIAŁ DERMATOLOGICZNY

W ciągu roku sprawozdawczego ordynował w dziale dermatologicznym Dr. E. Sawicki, który udzielił 367 chorym 1810 porad w ciągu 136 godzin urzędowania. Obok Dr. Sawickiego ordynowała zupełnie bezinteresownie Dr. Amforowiczówna z ogólną liczbą 26,5 godzin urzędowania.

Z liczby 367 chorych przyjął Dr. Sawicki w gabinecie prywatnym 92 osoby, którym udzielił 480 porad. Zasługuje to na specjalne podkreślenie, przyjmując, że kuracja bywa nieraz długa i w praktyce prywatnej zabiera dużo drogiego czasu.

Omawiając przytoczone na str. 42, 43 zestawienie, należy przede wszystkim wyjaśnić niezgodność z liczbą porad w zestawieniu na str. 32. Wynika to stąd, że część chorych wenerycznie przechodzi poza kartotekami Kasy, lecząc się w Klinice Dermatologicznej, co nie jest notowane na kartach chorobowych Przychodni A. K. Ch., a podawane w wykazach Dr. Sawickiego.

Zapadalność na choroby weneryczne była w okresie sprawozdawczym duża. Na ogólną liczbę 367 chorych omawianego działu 80 było chorych wenerycznie, co stanowi 21,8% chorych tego działu, a 4,9% wszystkich członków A. K. Ch. Chorym tym udzielono 1075 porad t. zn. 59,4% wszystkich porad działu dermatologicznego. Wobec tych znacznych liczb wysuwa się konieczność jak najenergiczniejszej walki, drogą uświadamiania o przyczynach i skutkach chorób wenerycznych. Organizowanie odczytów z dziedziny chorób społecznych ze szczególnym uwzględnieniem chorób wenerycznych, pouczanie o środkach zapobiegawczych, tworzenie przeświadczenia, że prostytutka jest złem społecznym i wynikiem nie tylko układu warunków społecznych, ale również ułomności natury ludzkiej i w związku z tym walka z prostytutką przez nabywanie i tworzenie w sobie nowych wartości osobistych i społecznych — oto skuteczne drogi walki z chorobami wenerycznymi. Pozostaje do omówienia sprawa leczenia chorób wenerycznych. Leczenie musi być systematyczne i stałe. Wymaga to z jednej

strony dużej cierpliwości, z drugiej — zrozumienia wysiłków lekarza. Niestety, pewna część leczących się, zarówno trybem życia jak i prowadzenia się, utrudnia kurację i powoduje często jej przedłużanie. Dlatego też leczenie chorych akademików jest w tym dziale szczególnie niewdzięczne.

Chorób narządów płciowych niewenerycznych liczymy przypadków 25, przy liczbie 87 porad. Z chorób płciowych notujemy między innymi 6 przypadków niemocy płciowej, co jest dość charakterystyczne, jeśli uwzględnimy wiek naszych chorych. Trudno nam tutaj omawiać przyczyny tego zjawiska, ale dużo światła na tę sprawę rzuci ankieta Tow. Eugenicznego na temat życia płciowego, która ma być przeprowadzona w końcu tego lub na początku przyszłego roku akademickiego.

Wśród chorób skórnych na pierwszy plan wysuwa się łojotok (62 osoby), trądzik pospolity (26 osób), pryszczycyca (eczema—19 osób) ropne zapalenie skóry (16 osób) i czyrakowatość (15 osób). Udzielono z działu chorób skórnych 523 porady 138 mężczyznom i 94 kobietom. Kobiety zgłaszały się głównie ze względów kosmetycznych (łojotok i trądzik).

Zestawiając liczby obecnego roku sprawozdawczego z rokiem ubiegłym—otrzymamy:

R o k	G r u p a c h o r ó b				Liczba osób	Liczba porad
	Choroby weneryczne	Choroby płciowe niewener.	Choroby skórne	Inne		
Rok 1932	60	25	149	27	261	1073
Rok 1933	80	38	232	17	367	1810

Pomocniczych badań lekarskich wykonano w dziale dermatologicznym 400 w/g danych, przedstawionych przez Dr. Sawickiego i wyników badań posiadanych przez Przychodnię A. K. Ch., a dokonanych w laboratorium Dr. Jakubowskiego i Prof. Opoczyńskiego.

B a d a n i a	Liczba
Bakterjologiczne (na gonokoki, w ciemn. polu widz.)	313
Serologiczne (O.B.W. Abderh.)	81
Anatomo-Patolog.	6
R a z e m	400

Zapadalność na choroby weneryczne, płciowe i skórne w/g
i p. Dr. E.

Grupy chorób	Humani- styczny				Teologiczny				Prawny				Matemat- Przyrodniczy			
	męż.	kob.	Liczb.		męż.	kob.	Liczb.		męż.	kob.	Liczb.		męż.	kob.	Liczb.	
			osób	porad			osób	porad			osób	porad			osób	porad
Choroby weneryczne:																
Kiła (lues)	—	—	—	—	—	—	—	—	5	—	5	152	1	—	1	34
Rzeżączka (gonor.) . .	2	1	3	61	—	—	—	—	31	—	31	429	10	—	10	81
Wrzód miękki (ulcus molle)	2	—	2	4	1	—	1	2	4	—	4	15	2	—	2	10
Choroby narząd. płcio- wych nieweneryczne .	3	2	5	26	—	—	—	—	10	1	11	27	2	—	2	6
Choroby płciowe:																
Polucje (pollutiones) .	2	—	2	9	—	—	—	—	1	—	1	1	—	—	—	—
Niem. płc. (imp. sex) .	1	—	1	11	—	—	—	—	3	—	3	51	—	—	—	—
Inne (ejacul. praec., li- bido, neurasth. sex.)	—	—	—	—	—	—	—	—	1	—	1	6	1	—	1	2
Choroby skórne:																
Pryszczycyca (eczema) .	1	5	6	13	—	—	—	—	3	3	6	20	1	1	2	3
Łojotok (seborrhoea) .	—	21	21	24	1	—	1	1	12	2	14	17	4	1	5	7
Czyrakowatość (furunculosis)	1	3	4	15	1	—	1	4	6	—	6	28	1	—	1	1
Łupież pstry (pityriasis vers.) . . .	1	—	1	1	—	—	—	—	2	2	4	7	4	—	4	6
Łupież różowy (pityriasis Giberti) .	2	—	2	6	—	—	—	—	1	1	3	—	—	—	—	—
Liszajec pospolity (impet. vulg.)	—	2	2	9	—	—	—	—	—	—	—	—	1	—	1	1
Zapalenie skóry (dermatitis)	—	7	7	25	—	—	—	—	2	—	2	4	—	—	—	—
Ropne zap. skóry (pyodermis)	3	1	4	15	1	—	1	1	4	—	4	6	1	2	3	9
Trądzik pospolity (acne vulgaris)	1	6	7	17	—	—	—	—	7	—	7	29	3	2	5	14
Łuszczyca (psoriasis) .	—	1	1	12	1	—	1	1	2	—	2	18	—	—	—	—
Bielactwo (vitilligo) .	1	1	2	12	1	—	1	1	3	—	3	10	—	—	—	—
Brodawki (verrucae) .	—	—	—	—	1	—	1	1	2	—	2	4	—	—	—	—
Świerzb (scabies) . . .	—	—	—	—	—	—	—	—	1	—	1	1	2	—	2	2
Pęcherzyca	—	1	1	1	—	—	—	—	—	—	—	—	—	—	—	—
Inne (herpes, comb.- cong., ulc. etc.)	1	6	7	7	—	—	—	—	18	4	22	28	3	2	5	6
Choroby niedermatolo- giczne	—	1	1	1	—	—	—	—	3	1	4	4	1	—	1	1
Obserwacja	—	—	—	—	—	—	—	—	6	—	6	6	—	—	—	—
Zdrowi	—	—	—	—	—	—	—	—	2	—	2	2	—	—	—	—
R a z e m	21	58	79	269	7	—	7	11	128	14	142	867	37	8	45	183

wydziałów i płci, na podstawie danych Przychodni A. K. Ch.
Sawickiego.

Grupy chorób	Stud. Rolnicze				Lekarski				Stud. Farmaceut.				Sztuki Piękne				Ogółem				Liczba chorob w/ggrup chorob.			
	męż.	kob.	Liczb.		męż.	kob.	Liczb.		męż.	kob.	Liczb.		męż.	kob.	Liczb.		męż.	kob.	Liczb.		Liczba osób	Liczba porad		
			osób	porad			osób	porad			osób	porad			osób	porad			osób	porad				
	—	—	—	—	—	—	—	—	3	—	3	83	—	—	—	—	1	—	1	48	10	—	10	317
	1	—	1	5	10	2	12	113	—	—	—	—	1	—	1	26	55	3	58	715				
	—	—	—	—	3	—	3	12	—	—	—	—	—	—	—	—	12	—	12	43				
	—	—	—	—	4	—	4	10	—	—	—	—	3	—	3	18	22	3	25	87	25	87		
	—	—	—	—	—	—	—	—	—	—	—	—	—	—	—	—	—	—	—	—	13	108		
	—	—	—	—	1	—	1	1	—	—	—	—	—	—	—	—	4	—	4	11				
	—	—	—	—	2	—	2	26	—	—	—	—	—	—	—	—	6	—	6	88				
	—	—	—	—	1	—	1	1	—	—	—	—	—	—	—	—	3	—	3	9				
	—	—	—	—	—	—	—	—	—	—	—	—	—	—	—	—	—	—	—	—	232	523		
	—	—	—	—	2	3	5	8	—	—	—	—	—	—	—	—	7	12	19	44				
	3	—	3	4	15	3	18	23	—	—	—	—	—	—	—	—	35	27	62	76				
	—	1	1	1	1	1	2	11	—	—	—	—	—	—	—	—	10	5	15	60				
	—	—	—	—	—	—	—	—	—	—	—	—	—	—	—	—	7	2	9	14				
	—	—	—	—	1	—	1	1	—	—	—	—	—	—	—	—	3	1	4	10				
	—	—	—	—	1	—	1	3	—	—	—	—	—	—	—	—	2	2	4	13				
	—	1	1	—	—	—	—	—	—	—	—	—	—	—	—	—	2	8	10	31				
	1	—	1	1	1	—	1	1	—	1	1	1	1	—	1	20	12	4	16	53				
	—	1	1	7	4	—	4	13	—	1	1	4	—	1	1	2	15	11	26	86				
	—	—	—	—	1	1	7	2	—	1	1	1	—	—	—	—	4	3	7	39				
	—	—	—	—	1	—	1	1	—	—	—	—	—	—	—	—	6	1	7	24				
	—	—	—	—	2	1	3	3	—	—	—	—	—	—	—	—	5	1	6	8				
	—	—	—	—	—	—	—	—	—	—	—	—	—	—	—	—	3	—	3	3				
	—	—	—	—	—	—	—	—	—	—	—	—	—	—	—	—	—	1	1	1				
	2	—	2	3	2	1	3	8	—	2	2	6	1	1	2	3	27	16	43	61				
	—	—	—	—	—	1	1	1	1	—	1	1	—	—	—	—	5	3	8	8	8	8		
	—	—	—	—	—	—	—	—	—	—	—	—	—	—	—	—	6	—	6	6	6	6		
	—	—	—	—	1	—	1	1	—	—	—	—	—	—	—	—	3	—	3	3	3	3		
	7	3	10	23	56	13	69	327	1	5	6	13	7	2	9	117	264	103	367	1810	367	1810		

DZIAŁ DENTYSTYCZNY

W dziale tym ordynowali: Lek. dent. F. Dzierżyńska, W. Fiedorowicz i F. Mongirdowa. Ogólna liczba godzin przyjęć wyniosła 1554. Działalność działu dentystycznego ilustrują najlepiej załączone zestawienia. Liczby w nich zawarte świadczą o dalszym wzroście korzystających z tego działu. Ogólna liczba osób wyniosła 1063 (584 mężczyzn i 479 kobiet) t. zn. wrosła w stosunku do ubiegłego roku o 81 osobę. Liczba porad wzrosła w b. r. o 1221 przy udzielonych w r. b. 7566 poradach, w r. ub. 6345.

Przeciętnie każdy leczący się odwiedził dentystę 7 razy — gdy r. ub. 6 razy.

Zestawienie osób korzystających z działu dentystycznego w/g wydziałów na U. S. B. w r. 1933.

Wydział	Liczba osób
Humanistyczny	235
Teologiczny	63
Prawa i Nauk Społ.	296
Matem.-Przyrodniczy	145
Stud. Rolnicze	36
Lekarski	181
Stud. Farmaceut.	71
Sztuki Piękne	36
Razem	1063

ZESTAWIENIE

Liczby porad działu dentystycznego w/g płci, wieku i wydziału za r. 1933.

Wiek	L i c z b a p o r a d												Ogółem							
	Humani- styczny		Teolo- giczny		Prawa i Nauk Społecz.		Matem- Przyrodn.		Stud. Rolnicze		Lekarski			Stud. Farmac.		Sztuk Pięknych		Razem		
	m.	k.	m.	k.	m.	k.	m.	k.	m.	k.	m.	k.		m.	k.	m.	k.	m.	k.	
18 — 21	59	642	44	32	318	231	110	117	6	63	179	112	5	185	50	18	771	1400	2171	
22 — 25	198	716	81	43	811	223	275	401	35	40	561	293	67	219	16	77	2044	2012	4056	
26 — 30	69	140	111	—	558	9	67	29	55	—	117	9	18	27	36	46	1031	260	1291	
31 — 39	—	—	8	—	2	—	6	—	3	—	7	5	—	—	—	4	26	22	48	
Razem	326	1511	244	75	1689	463	458	547	99	103	864	419	90	431	102	145	3872	3694	7566	
Ogółem	1837	319	2152	1005	202	1283	521	247	7566	247	7566	7566	7566	7566	7566	7566	7566	7566	7566	7566

Coroczny wzrost liczb działu dentystycznego świadczy dobrze o zrozumieniu i docenieniu donosłości sanowania jamy ustnej, z drugiej strony liczby te świadczą smutnie o stanie leczenia zębów w szkołach, gdyż, niewątpliwie, przy baczniejszym zwróceniu uwagi na uzębienie w szkołach, przychodnia nasza nie operowałaby tak znacznym materiałem. Dziś chorzy działu dentystycznego stanowią 64,4% wszystkich naszych chorych. I w tym dziale należy kłaść coraz większy nacisk na zapobieganie, na konieczność higieny jamy ustnej, która najczęściej przedstawia wiele do życzenia.

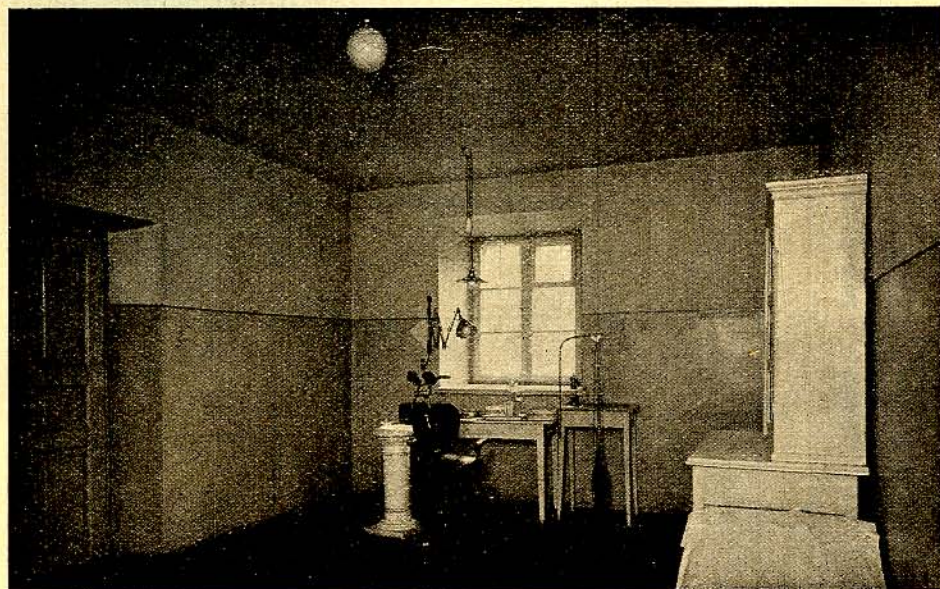

6. Gabinet dentystyczny.

W r. sprawozdawczym leczono ogółem 2902 zęby, przyczem założono 2739 plomb i dokonano 163 ekstrakcyj. Główną uwagę zwraca się na leczenie konserwatywne i tylko w ostateczności zęb się usuwa. Z 163 ekstrakcyj, 15 ekstrakcyj u 13 osób dokonała Poliklinika Stomatologiczna; resztę ekstrakcyj dokonano w A. K. Ch.

Szczegółowe zestawienie zębów leczonych daje tabelka załączona na str. 47.

ZESTAWIENIE

Liczb zębów leczonych i dokonanych ekstrakcyj w 1931—33 r.
(dane Przychodni A. K. Ch. i Polikliniki Stomat.)

Rodzaj leczenia	r. 1931	r. 1932	r. 1933
Założono plomb:			
metalowych	406	422	312
cementowych	707	937	1223
srebrnych	139	290	209
porcelanowych	119	163	180
provizorycznych	651	773	815
Dokonano ekstrakcyj	108	133	163
Razem	2130	2718	2902

DZIAŁ CHOROÓB KOBIECYCH

Przyjęcia w dziale tym odbywały się w gabinecie prywatnym Dr. H. Murawskiej, która w r. 1933 przyjęła 58 stud., udzielając 388 porad w/g załączonego zestawienia (str. 48).

W zestawieniu zwraca uwagę duża liczba (181) porad przy 8 wypadkach kolpitis. Tłumaczy się to przewlekłością cierpienia i koniecznością przeprowadzenia systematycznego leczenia. Zależne to jest poza tem od tła cierpienia.

Ponieważ w r. b. została sporządzona poraz pierwszy statystyka tego działu, trudno tutaj o zestawienia porównawcze i jakiegokolwiek wnioski.

Z E S T A W I E N I E

liczby osób i porad działu chorób kobiecych
w r. 1933

N a z w a c h o r o b y	Liczba osób	Liczba porad
Menorrhagia	2	3
Metrorrhagia	2	3
Dysmenorrhoea	12	28
Amenorrhoea	8	52
Kolpitis	8	181
Adnexitis	6	41
Oophor. Endometr. Vulvitis . . .	3	16
Fluor albus	4	6
Uterus infantil	3	24
Retroflexio	1	1
Graviditas	2	2
Bubo inguinalis	1	4
Inne (pruritus, post partum, observ.)	5	26
Norma	1	1
R a z e m .	58	388

DZIAŁ CHOROÓB NERWOWYCH

Do października r. sprawozdawczego chorzy byli kierowani do P. Doc. Dr. J. Hurynowiczówny, a w jej nieobecności do Dr. Baniewicza. Od października w Przychodni A. K. Ch. ordynuje Dr. Borysowicz, co stworzyło znaczne udogodnienie dla chorych członków Kasy. W/g zestawienia w r. b. zbadano 88 osób, udzielając 152 porad. W stosunku do r. ub. liczba osób zwiększyła się o 14, a liczba porad zmniejszyła się o 21. Wśród schorzeń największa liczba przypada na psychastenję (28 osób), neurastenję (16 os.) i nerwicę ogólną (14 os.). Jeżeli idzie o płeć, to nerwicę ogólną spostrzegamy w większej ilości u kobiet, neurastenję i psychastenję wśród mężczyzn. Największą ilość chorych tego działu dał wydział prawny, potem humanistyczny i lekarski, co dokładnie ilustruje załączone zestawienie.

Z E S T A W I E N I E

liczby chorych i porad działu chorób nerwowych w/g wydziału i płci w A. K. Ch.
w r. 1933

Nazwa choroby	Humanistyczny		Teologiczny		Prawny		Matem.-Przyrodn.		Stud. Rolnicze		Lekarski		Stud. Farmac.		Sztuk Pięk.		Ogółem	
	męż.	kob.	męż.	kob.	męż.	kob.	męż.	kob.	męż.	kob.	męż.	kob.	męż.	kob.	męż.	kob.	męż.	kob.
Psychastenia	2	5	3	3	8	2	1	1	1	1	6	6	1	1	21	7	28	53
Neurastenia	1	1	3	3	6	6	1	1	3	4	4	7	1	1	15	1	16	25
Nerwica ogólna	7	7	10	10	6	4	1	1	2	6	2	2	4	5	9	14	22	22
Schorzenie w zakresie nerwów	1	2	3	3	5	3	1	4	5	2	2	4	2	2	6	3	9	14
Przerost gruczołu tarczowego	2	2	5	5	2	2	2	2	1	1	2	1	1	1	1	1	2	8
Alkoholizm (Dipsomania)	1	1	4	4	3	3	4	1	1	3	1	1	1	1	1	1	2	1
Inne (bezsenność, hyperhydr. nerv.)	1	1	4	4	3	3	4	1	1	3	1	1	1	1	3	4	3	7
Obserwacja	1	1	2	2	2	2	2	2	2	2	1	1	1	1	4	4	4	4
Zdrów	1	1	1	1	1	1	1	1	1	1	1	1	1	1	1	1	1	1
R a z e m	4	18	22	39	7	9	28	6	34	53	3	6	16	1	1	1	27	152

POMOC LEKARSKA

Stanowisko Felczera A. K. Ch. było zajmowane początkowo przez J. Paradowskiego, następnie przez J. Bierzyńskiego — abs. med. Wszystkie zabiegi pomocnicze dokonywa się na podstawie zleceń lekarzy. W r. sprawozdawczym było godzin urzędowania 412, w czasie których przyjęto 114 osób, dokonywując 1752 zab. w/g załączonego zestawienia:

ZESTAWIENIE pomocniczych zabiegów lekarskich w A. K. Ch. za r. 1933.

Rodzaj zabiegu	Liczba zabiegów
Wlewanie podskórne	1384
„ dożylnie	246
„ domięśniowe	40
Opatrunki	72
Bańki	8
Porady	2
Razem	1752

KLINIKI I SZPITALA

W porównaniu z r. ub. wzrosła b. znacznie liczba dokonanych w klinikach zabiegów powiększając się o 287 i wyrażając się ogólną liczbą 460 zabiegów przy 173 w r. ubiegłym:

ZESTAWIENIE liczby osób i zabiegów wykonanych w Klinikach U. S. B. w Wilnie w r. 1933.

Nazwa zabiegu	Klinika I Wewn.		Klinika II Wewn.		Klinika Neurol.		Klinika Dermatol.		Klinika Chirurg.		Poliklinika Stom.		Ogółem	
	liczba osób	liczba zabiegów	liczba osób	liczba zabiegów	liczba osób	liczba zabiegów	liczba osób	liczba zabiegów	liczba osób	liczba zabiegów	liczba osób	liczba zabiegów	liczba osób	liczba zabiegów
Prześw. prom. Roentg.	124	124	5	5	—	—	—	—	—	—	—	—	129	129
„ żołądka	1	1	1	1	—	—	—	—	—	—	—	—	2	2
„ inne	—	—	—	—	—	—	—	—	—	—	—	—	12	12
Fotografie rentg.	12	12	6	6	—	—	—	—	—	—	—	—	18	18
„ płuca	6	8	—	—	—	—	—	—	—	—	—	—	6	8
„ czaszki	2	2	—	—	—	—	—	—	—	—	—	—	2	2
„ kręgosł.	1	1	—	—	—	—	—	—	—	—	—	—	1	1
„ zębów	3	70	—	—	—	—	—	—	—	—	—	—	3	70
Naświetlania	1	20	—	—	—	—	5	27	—	—	—	—	5	27
„ lampy kw. Bacha	—	—	—	—	—	—	—	—	—	—	—	—	1	20
„ Sollux	—	—	—	—	—	—	—	—	—	—	—	—	1	10
„ Radiolux	—	—	—	—	—	—	—	—	—	—	—	—	1	3
„ Radem	—	—	—	—	—	—	—	—	—	—	—	—	1	2
„ Rentgen	—	—	—	—	—	—	—	—	—	—	—	—	1	2
„ Arzberger	—	—	—	—	—	—	—	—	—	—	—	—	1	2
Diatermia	—	—	—	—	—	—	—	—	—	—	—	—	4	26
Diatermo-koagulacja	—	—	—	—	—	—	—	—	—	—	—	—	3	3
Jonizacja	—	—	—	—	—	—	—	—	—	—	—	—	4	60
Jodjonizacja	—	—	—	—	—	—	—	—	—	—	—	—	1	15
Galwanizacja	—	—	—	—	—	—	—	—	—	—	—	—	1	12
Plukanie pęcherza	—	—	—	—	—	—	—	—	—	—	—	—	1	15
Cystoskopia	—	—	—	—	—	—	—	—	—	—	—	—	1	1
Opatrunki	—	—	—	—	—	—	—	—	—	—	—	—	2	7
Ekstrakcje zębów	—	—	—	—	—	—	—	—	—	—	—	—	13	15
Razem	151	240	14	28	9	112	46	12	14	19	13	15	213	460

Zwiększyła się głównie liczba prześwietleń rentg. płuc, gdyż A. K. Ch. przyjęła za zasadę dokonywanie tego dżagnostycznego zabiegu we wszystkich wypadkach chorób płucnych.

Zmalała natomiast liczba osób skierowanych na leczenie do klinik i szpitali, oraz liczba dni szpitalnych. W r. b. leczęło się w zakł. leczniczych 172 osoby, w r. ub. 176 osób; liczba dni szpitalnych r. ub. wynosiła 3106, w r. b. 2523, co przedstawia poniższe zestawienie:

Z E S T A W I E N I E

liczby osób, dni szpitalnych i należności w zakładach leczniczych w roku 1933.

Nazwa zakładu leczniczego	Liczba osób	Liczba dni szpitalnych	Suma należności
Klinika Chirurgiczna U. S. B.	56	829	2688.10
„ II Wewnętrzna	38	673	1633.80
„ Otolaryngologiczna	33	320	960.00
„ Dermatologiczna	23	253	1012.00
„ Położniczo-Ginekologiczna	2	24	55.20
„ Neurologiczna	1	9	22.50
Państwowy Szpital Psychjatryczny	1	30	90.00
Miejski Szpital św. Jakóba	6	36	106.34
„ „ Zakaźny	10	218	625.66
„ „ Sawicz	1	41	102.50
Państwowe Sanatorium dla Narkom. w Świacku	1	90	225.98
R a z e m	172	2523	7522.08



149036

E R R A T A.

str. 19 wiersz 11 od góry jest 1974 zł. 20 gr. powinno być 1883 zł. 51 gr.
 „ „ „ 12 „ „ „ 77 zł. 03 gr. „ „ 167 zł. 72 gr.
 „ 30—Sumy przechodnie „ 15759 zł. 27 gr. „ „ 15859 zł. 27 gr.