

TYGODNIK SUWALSKI

NR 30 (247) ROK VI

27 LIPCA 1995

CENA 40 GR (4000 ZŁ)



ROZMOWA Z RADNYM Z. DE MEZEREM

s. 5

Może potrafimy też wybrnąć z wielu problemów patologicznych. Nie jest sztuką otwieranie nowych schronisk dla nieletnich, zatrudnianie coraz więcej policjantów i prokuratorów.

CZEGO OCZEKUJĘ OD RADNYCH

s. 12

– Przede wszystkim, żeby chodniki były proste. Ja nie jestem z Suwałk, ale z Elku, jednak jak tylko tu przyjechałam, skręciłam sobie nogę. No i chyba zlikwidowania bezrobocia.

NOWY ZARZĄD W WIGRACH

s. 14

Ostatni sezon piłkarski należał do jednego z najtrudniejszych w blisko 50-letniej karierze klubu. W styczniu 1995 r. zadłużenie Wigier przekroczyło miliard starych złotych.

wkładka

35 LAT SSM

Pierwszymi pionierami spółdzielni było kilku działaczy społecznych, którzy z własnej inicjatywy, wykupując budynek o 24 mieszkaniach przy ul. E. Plater 24 B,



Spotkanie z suwalskimi przedsiębiorcami.

Na posiedzeniu Zarządu Miasta 18 bm. zajmowano się między innymi sprawą zagospodarowania boksów handlowych w hali targowej przy ul. Sejneńskiej. Wcześniej Izba Gospodarcza „Handlowiec” wystąpiła z propozycją, że sama zajmie się zagospodarowaniem, zmodernizowaniem i poprawą estetyki wnętrza hali, jednak Zarząd Miasta nie wyraził na to zgody. Postanowiono, że należy zachować charakter hali i zlokalizować bo-

ksy handlowe na środku i w bocznych miejscach hali, a pozostałe stoiska pozostawić nie zabudowane z możliwością prowadzenia handlu przez drobnych sprzedawców. Właścicielem boksów pozostanie miasto, natomiast dzierżawcy zagospodarują je we własnym zakresie. Ich zabudowa będzie wykonana zgodnie z projektem technicznym przygotowanym przez ZBM.

Po rozpatrzeniu wniosku proboszcza Parafii Chrystusa Króla

- spotkał się z dyrektorem Centrum Edukacji Artystycznej Ministerstwa Kultury Zdzisławem Bujanowskim w sprawie funkcjonowania suwalskiej Szkoły Muzycznej;
- brał udział na polach Grunwaldu w uroczystości wręczenia sztandarów wojskowych jednostkom 15 Warmińsko-Mazurskiej Dywizji Zmechanizowanej im. króla Władysława Jagiełły;
- spotkał się z przedsiębiorcami i dyrektorami przedsiębiorstw z Suwałk; rozmawiano na temat problemów gospodarczych i stopnia rozwoju miasta;
- gościł Mariana Świtlika, wiceprezesa Towarzystwa Urbanistów Polskich w Warszawie, które w ramach programu Umbrella przygotowuje wstępne materiały z zakresu planowania przestrzennego.

o dofinansowanie prac konserwatorskich malowideł ściennych w kaplicy parafialnej, postanowił, że z chwilą pojawienia się jakichkolwiek możliwości udzielenia pomocy finansowej, zostanie ona udzielona.

Zarząd Miasta zaakceptował wniosek komisji przetargowej dotyczący umowy z firmą „AC-System” Suwałki na opracowanie dokumentacji technicznej na budowę pawilonu socjalnego na stadionie lekkoatletycznym oraz

umowy na wykonanie instalacji ciepłej wody w os. II z Zakładem Instalacji Sanitarnych Walewicz-Borkowskiego (budynek 1 i 2, za sumę 32.315,84 zł), Zakładem Instalacji Sanitarnych J. Eksterowicza (budynek 3 i 5, za 29.513 zł), Zakładem Usługowym „BEST”-Sobiński (bud. 4 i 4a, za 24.580 zł) i Zakładem Instalacji Wodno-Kanalizacyjnej Stanisława Eksterowicza (bud. 6 i 7, za 30.424,18 zł).

(an)

PREZENTUJEMY WYDZIAŁY URZĘDU MIASTA

WYDZIAŁ ZDROWIA, KULTURY, SPORTU I TURYSTYKI

Do zadań Wydziału Zdrowia, Kultury, Sportu i Turystyki należy:

w zakresie zdrowia i opieki społecznej:

- organizowanie i koordynowanie działań w zakresie przeciwdziałania i zwalczania patologii społecznej,
- współdziałanie z PTIS oraz zakładami służby zdrowia w zakresie organizacji opieki zdrowotnej,
- prowadzenie dokumentacji komisji ds. przeciwdziałania alkoholizmowi,
- realizacja zadań wynikających z podpisanego porozumienia z Państwowym Funduszem Rehabilitacji Osób Niepełnosprawnych,
- przyznawanie zasiłków rodzinnych żołnierzom uznanym za jedynych żywicieli rodziny oraz pokrywanie należności mieszkaniowych i opłat eksploatacyjnych,
- wykonywanie zadań zleconych przez nadzorującego prezydenta lub wiceprezydenta w

zakresie nadzoru nad Miejskim Ośrodkiem Pomocy Społecznej;

w zakresie kultury:

- opracowywanie założeń programowych rozwoju i upowszechniania kultury na terenie miasta,
- stwarzanie warunków i podejmowanie działań zapewniających rozwój twórczości artystycznej,
- współdziałanie z państwowymi, społecznymi i prywatnymi instytucjami kultury, stowarzyszeniami i związkami twórczymi oraz fundacjami w zakresie realizacji na terenie miasta wspólnych przedsięwzięć kulturalnych,
- realizacja zadań wynikających z tworzenia, łączenia, przekształcania i likwidacji instytucji kultury oraz opracowywanie projektów statutów,
- prowadzenie spraw związanych z organizacją na terenie miasta imprez artystycznych i rozrywkowych, a także uroczystości z okazji świąt państwowych i rocznic,
- prowadzenie spraw związanych z ewidencjonowaniem pomników oraz tablic pamiątkowych i miejsc pamięci narodowej związanej z miejscem pochówku,
- przygotowywanie projektu rozdziału środków finansowych przeznaczonych w budżecie

na kulturę i sztukę,

- realizacja zadań miasta w zakresie ochrony dóbr kultury,
 - prowadzenie w ramach współpracy miasta z zagranicą spraw związanych z wymianą kulturalną;
- #### w zakresie kultury fizycznej i sportu:
- programowanie i planowanie rozwoju kultury fizycznej i turystyki oraz tworzenie warunków do ich upowszechniania,
 - współdziałanie z Wydziałem Edukacji UM w zakresie rozwoju kultury fizycznej dzieci i młodzieży w placówkach oświaty,
 - współdziałanie ze stowarzyszeniami kultury fizycznej i turystyki w zakresie ich rozwoju oraz udzielanie im pomocy w realizacji zadań,
 - przygotowanie projektu podziału środków finansowych przydzielonych w budżecie miasta na działalność w zakresie kultury fizycznej, sportu, rekreacji i turystyki;

Wydział sprawuje bieżący nadzór nad działalnością:

- Ośrodka Sportu i Rekreacji w Suwałkach,
- Izby Wyrzeźbien w Suwałkach,
- miejskich jednostek kultury.

Wydział Zdrowia, Kultury, Sportu i Turystyki Urzędu Miasta zajmuje pokoje nr 105 i 106, tel. 66-27-42 lub 66-76-67 wew. 15, 16.

Na zdjęciu od lewej: Alicja Andrulewicz, Jadwiga Olbrys, Honorata Rudnik, Kazimierz Gagacki.



JADWIGA OLBRYŚ

urodziła się i dzieciństwo spędziła w Ryżówce, nad malowniczym jeziorem Dowcień; po ukończeniu studiów ekonomicznych podjęła pracę w Urzędzie Miasta; od lipca 1989 roku została kierowniczką, a od stycznia br. naczelniką wydziału; lubi podróże i literaturę fantastyczną; mężatka (Krzysztof), dwięcioletni syn Michał.

W kierowaniu wydziałem największe problemy stwarza, jej zdaniem, szeroki zakres zadań, co wymaga dużej elastyczności w ich terminowej realizacji. Jednak od lipca br. wydział ma pełną obsadę, co niewątpliwie wpłynie dodatnio na tempo i fachowość pracy.



ZEBRANE Z TYGODNIA

★ Na zaproszenie Klubu „Gazety Polskiej - Myśli Patriotycznej” przebywał w Suwałkach były minister Antoni Macierewicz.

★ W poniedziałek, 17 bm., gościł w naszym mieście Tomasz Kwiatkowski - szef kancelarii prezydenta RP. Spotkał się m.in. z wicewojewodą, dyrektorami Urzędu Wojewódzkiego i wiceprezydentem Suwałk. Był to prawdopodobnie rekonesans przed ewentualną wizytą Lecha Wałęsy.

★ We wtorek krakowskie radio RMF poświęciło cztery godziny czasu antenowego na prezentację i promocję Suwałk. Jednocześnie w pasażu Granie-Synthe odbywał się Festiwal Artystów Ulic Świata „Fiesta Borealis”. Szczegóły w następnym numerze. (aw)

★ W Urzędzie Wojewódzkim odbyło się spotkanie ze społu do spraw przygotowania warunków niezbędnych dla utworzenia SSE S-G, w którym udział wzięli prezydent i wiceprezydent Suwałk, wójt gminy Suwałki oraz burmistrz Gołdapi. Porozumienie dotyczące zasad finansowania, współpracy i promocji SSE zostanie podpisane na następnym spotkaniu.

★ Wicewojewoda Jan Kamiński spotkał się z posłem Henrykiem Bogdanem w celu przedstawienia wstępnego szacunku strat spowodowanych gradobiciem, jakie nawiedziło gminy Wizajny i Lipsk. Gminy te uznane zostały za obszary objęte klęską żywiołową. (an)

CEGIEŁKI NA SZTANDAR

Powoli rozchodzą się okolicznościowe cegiełki, z których dochód przeznaczony jest na ufundowanie sztandaru 14 Suwałkiemu Pułkowi Artylerii Przeciwpancernej im. Marszałka Józefa Piłsudskiego. Pierwszych wpłat na ten cel dokonali uczestnicy obradującego w czerwcu zjazdu Towarzystwa Przyjaciół Suwalszczyzny: panie Bronisława Dybel i Irena Romotowska z Suwałk, Wiesława Pietrewicz-Napierczyńska z Mrągowa, Laurencja Skalmerska i Zofia Krotkiewicz z Gołdapi oraz Halina Kocem z Bytomia. Ponadto cegiełki wykupili radni Rady Miejskiej: Marian Luto, Ryszard Ołów, Maria Lauryn, Tadeusz Szymańczyk, Ryszard Łapiński oraz ppłk Tadeusz Krząstek z Warszawy.

Społeczny Komitet Fundacji Sztandaru apeluje do mieszkań-

ców Suwałk o kupowanie kolejnych cegiełek, które można otrzymać w Wydziale Zdrowia, Kultury, Sportu i turystyki Urzędu Miasta lub dokonać bezpośrednio wpłaty na konto: PBK Suwałki 377809-778-139-11 z dopiskiem „sztandar”.

(ri)

KRONIKA POLICYJNY

W ciągu minionego tygodnia (12-21 bm.) na terenie naszego województwa zanotowano 89 włamań i kradzieży (straty - ponad 227 tys. złotych), 2 samobójstwa, jedno porażenie ze skutkiem śmiertelnym, 18 wypadków drogowych, w których 2 osoby zginęły, a 18 zostało rannych, 3 pożary, w tym 2 podpalenia.

Na gorącym uczynku zatrzymanych sprawców przestępstw.

SAMOCHÓD

17 lipca z parkingu przy ul. Łódzkiej skradziono zielonego fiata 1200 (SWS 0985).

ROZBOJE

15 bm. ok. 6 rano na polu namiotowym w Starym Folwarku dwóch rannych mężczyzn z Płocka wywołało kłótnię, w której 12 osób doznało obrażeń. Zatrzymano i osadzono w areszcie 10 osób. Dwóch z zatrzymanych zatrudnionych przez ajenta pola namiotowego w Starym Folwarku do ochrony terenu i - jak się okazało - byli poszukiwani przez prokuraturę w Płocku.

20 lipca na bazarze przy ul. Świdkowskiej dwóch mężczyzn podeszło do 64-letniej kobiety handlującej wyrobami ze złota i wyrwało jej torebkę z zawartością o wartości ok. 21 tys. złotych.

15 LIPCA ŚLUBOWALI:

Sławomir Chyla i Izabela Stalska
Dariusz Łowczyński i Regina Sidorowicz
Dariusz Ołów i Anna Milewska
Andrzej Karalus i Urszula Edyta Rudowicz
Artur Urbanowicz i Aneta Orzechowska
Marcin Krasinkiewicz i Katarzyna Gabrańska



Tadeusz Bazylewicz i Katarzyna Sitko
Robert Zawadzki-Mucha i Iwona Fijałkowska
Stanisław Filipkowski i Daniela Krystyna Czeszkiewicz
Grzegorz Działkowski i Teresa Bogdan
NATOMIAST 18 LIPCA:
Leszek Kaczmarczyk i Agnieszka Widornik

W DNIACH 2 - 16 LIPCA sporządzono 9 aktów urodzeń: 4 dla dziewczynek i 5 dla chłopców.



Magdalena Rynkiewicz (c. Maciejka i Anny)
Angelika Gutowska (c. Pawła i Bożeny)
Magda Rogojsz (c. Stanisława i

Marzanny)
Olga Kardel (c. Jana i Krystyny)
Bartłomiej Śniatkowski (s. Ireneusza i Haliny Władysławy)

Karol Fiedorowicz (s. Andrzeja Ludwika i Ewy)
Radosław Rutkowski (s. Grzegorza i Urszuli)
Karol Adamejt (s. Andrzeja i Bożeny)
Jan Naruszewicz (s. Adama i Marty)

WYDARZENIA LOKALNE

POROZUMIENIE

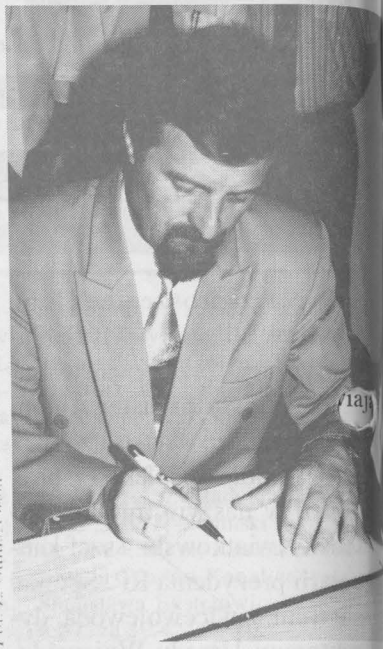

Fot. Z. Gałaszewski

W piątek, 14 lipca, mer Mariampola Algis Zvaliauskas i prezydent Suwałk Grzegorz Wołągiewicz podpisali porozumienie o współpracy między Mariampolem i Suwałkami. Jest on konsekwencją deklaracji podjętych przez uczestników III Forum Gospodarczego, a także wynikiem dążenia obu miast do uczestnictwa w procesie integracyjnym państw europejskich.

Porozumienie przewiduje współpracę w zakresie: gospodarczym - m.in. organizowanie targów, wystaw, sympozjów, konferencji, pomoc w nawiązywaniu kontaktów między zainteresowanymi podmiotami gospodarczymi; samorządowym (wymiana doświadczeń) oraz kultury, oświaty, turystyki i sportu (m.in. wymiana grup młodzieży).

(an)

MIŁOŚNICY STARYCH AUT

Suwałki odwiedzili uczestnicy europejskiego rajdu starych samochodów. Bierze w nim udział 80 międzynarodowych załóg, głównie holenderskich. Organizatorem imprezy jest polska sekcja europejskiego Klubu Antycznych Automobili i Rajdów. Trasa tegorocznego rajdu dookoła Polski wynosi 1800 kilometrów. Start i meta - nad Zalewem Zegrzyńskim. W rajdzie uczestniczą samochody wyprodukowane przed 1969 rokiem.

Automobilści zwiedzili nasze miasto, po czym odjechali do Wigier na nocleg. Kolejny postój zaplanowali w Giżycku. (aw)

Fot. Z. Gałaszewski



Trwa budowa drugiego pasa jezdni na ul. Pułaskiego.

Fot. Z. Gałaszewski

Koledze
Janowi Bałazemu

wyrazy szczerego współczucia
z powodu śmierci

TEŚCIOWEJ

składają
współpracownicy z Targowiska Miejskiego

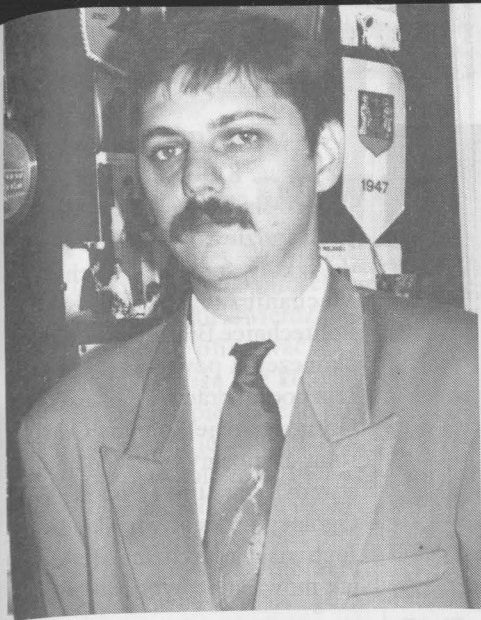

Fot. Z. Galaszewski

Podkreślam – zwiędzić, nie ocenić.

Jedno z posiedzeń zorganizowaliśmy w Wojewódzkim Ośrodku Metodycznym, aby poznać się z poziomem kwalifikacji kadry oraz metodami kształcenia i samodoskonalenia nauczycieli. Jedno z posiedzeń komisji odbędzie być może w Kuratorium Oświaty. Planujemy też spotkanie z analogiczną komisją Rady Miejskiej w Elku.

– **Dlaczego właśnie z Elku?**

– Samorząd elcki przejął już szkoły i może podzielić się z nami swoimi doświadczeniami.

– **Suwałskie szkoły, tak jak i inne, nie są w najlepszej kondycji finansowej.**

– Powiedziałbym, że są w stanie katastro-

NIE JEST SZTUKĄ OTWIERAĆ SCHRONISKA

Z przewodniczącym Komisji Oświaty i Wychowania Rady Miejskiej, **ZBIGNIEWEM DE MEZEREM**, rozmawia **Zygmunt Galaszewski**.

– W końcu czerwca br. „TS” przedstawił pana sylwetkę i zadania komisji RM, której pan przewodniczy. Dzisiaj proszę o więcej szczegółów. Czy może nam pan powiedzieć, jakimi motywami kierowała się Rada Miejska tworząc Komisję Oświaty i Wychowania – komisję o tak wąskiej specjalizacji – nie mając zamiaru przejmowania w tym roku szkół?

– Może zacznę od sytuacji, jaka nas czeka 1 stycznia przyszłego roku. W tym czasie będziemy mieli co najmniej 20 placówek oświatowych. Mówię co najmniej, gdyż nie wiadomo jeszcze, jaka będzie struktura innych instytucji zajmujących się dziećmi – biblioteki pedagogicznej, ośrodka metodycznego, poradni psychologiczno-pedagogicznej, które prawdopodobnie zostaną przy kuratorium oświaty. Do czekających nas odpowiedzialnych zadań trzeba przygotować się wcześniej i to bardzo solidnie. Struktura oświaty jest bardzo skomplikowana. Samych aktów prawnych jest kilkadziesiąt stron. Nie można więc podejmować się nowych zadań „z marszu”. Na jednym z pierwszych posiedzeń przekazałem wszystkim członkom komisji te akty prawne, aby poznali specyfikę prawną oświaty, znacznie różniącą się od innych dziedzin życia społecznego.

– **Czy pańska komisja będzie pracowała w trybie stosowanym przez inne komisje RM?**

– Chciałbym, aby komisja zapoznała się do końca roku ze wszystkimi placówkami oświatowymi. Dlatego przyjęliśmy inną formułę pracy. Posiedzenia organizujemy w poszczególnych placówkach oświatowych. Do końca grudnia zdążymy je wszystkie zwiędzić.

falnym. Będziemy musieli je remontować i wyposażać. Wydział Edukacji Urzędu Miejskiego będzie musiał ten problem dokładnie przeanalizować i zaproponować formy pomocy. Rozmawiałem w Sanepidzie na temat stanu sanitarnego placówek oświatowych. Dowiedziałem się, że nie ma poważniejszych zastrzeżeń do przedszkoli. Natomiast w szkołach, zwłaszcza niektórych, jest tragedia. Najgorzej jest w SP nr 5, SP nr 4, SP nr 8.

– **W czym miasto pomaga szkołom jeszcze przed formalnym ich przejęciem organizacyjnym?**

– Poza dotacjami na remonty finansujemy część zajęć pozalekcyjnych.

– **Proszę o kilka refleksji na temat przedszkoli. One nie są takie biedne.**

– Wiosną miałem okazję uczestniczyć w konferencji na temat integracji dzieci i młodzieży. Odbyła się ona w Przedszkolu nr 19 – wiodącej tego typu placówce w Polsce. Jest to przedszkole samorządowe. Jego stan organizacyjny i finansowy przekonuje o tym, że „dobre oko” samorządu wychodzi oświacie tylko na dobre. Myślę, że w ten sam sposób pomożemy dzieciom i młodzieży szkolnej.

Może potrafimy też wybrnąć z wielu problemów patologicznych. Nie jest sztuką otwieranie nowych schronisk dla nieletnich, zatrudnianie coraz więcej policjantów i prokuratorów. Natomiast sztuką jest zaproponowanie dzieciom interesujących form spędzania czasu w dni wolne od standardowych lekcji oraz w godzinach popołudniowych. Cieszę się, że sfinansowane przez suwałski samorząd zajęcia pozalekcyjne zainteresowały młodzież.

W wyniku ustaleń z Kuratorium Oświaty i

Centrum Edukacji Obywatelskiej współuczestniczymy we wprowadzeniu od września br. tzw. KOSS, czyli kształcenia obywatelskiego w szkołach podstawowych, a konkretnie w klasach VII. Poza „Dziesiątką” przystąpiły do realizacji tego programu wszystkie nasze szkoły. W szkole nr 10 te zajęcia nie mogą być prowadzone, gdyż wydłużyłyby one czas pracy szkoły do późnych godzin popołudniowych. I bez tego często lekcje kończą się tam o godz. 19.

– **Jaka jest tematyka programu KOSS?**

– Ogólnie mówiąc, jest to przygotowanie młodego obywatela do roli odpowiedzialnego członka społeczności samorządowej – do jego praw i obowiązków. Będą wyjaśniane problemy lokalne, np. co to jest samorząd, jaką pełni rolę. Nie może powtórzyć się sytuacja, w której na zadane uczniowi pytanie „kto jest prezydentem Suwałk” otrzymuje się odpowiedź... Lech Wałęsa. Świadczy to o typowym braku edukacji samorządowej.

– **Czy tylko tego typu tematy?**

– Również i inne, bliskie codziennemu życiu, np. jak załatwiać reklamacje w sklepie.

– **Czy szkoły w innych miejscowościach już realizują program KOSS?**

– Jest już wiele takich szkół. Jednak my jesteśmy pierwszą gminą, która nie mając jeszcze szkół samorządowych chce prowadzić kształcenie obywatelskie. Przeznaczamy na ten cel w br. 9.400 zł. Mamy też zdecydowane poparcie Kuratorium Oświaty.

– **Czy to, że pracuje pan w szkole podstawowej, nie spowoduje zmniejszenia zainteresowania komisji sprawami przedszkoli?**

– Na pewno nie. Jest wśród nas dyrektor Przedszkola nr 19, pani Maria Lauryn, która mocno artykułuje problemy placówek przedszkolnych. A tak naprawdę, to musimy dokładnie poznać przedszkola, aby właśnie od nich nauczyć się działania w samorządzie. Przypuszczam, że dojdzie do sytuacji, w której kosztem przedszkoli trzeba będzie dofinansować szkoły, jednak na pewno nie na zasadzie zaniedbania.

– **W Suwałkach od wielu lat szkół wciąż jest za mało.**

– Nie można temu zaprzeczyć. Czeką nas z tego powodu budowa kolejnej szkoły na os. Północ III. Będzie to szesnastooddziałowa szkoła z pełnowymiarową halą sportową i blokiem żywieniowym. Strategicznym inwestorem będzie kuratorium. Natomiast nasz samorząd sfinansuje połowę kosztów.

– **Teraz są wakacje. Nie wszystkich rodziców było stać na wysłanie dzieci na zorganizowany wypoczynek.**

– Pomogliśmy również i tej grupie suwałczan. W dniach 6 – 18 lipca we wszystkich szkołach posiadających bazę żywieniową sfinansowaliśmy półkolonie dla 260 dzieci z niezamożnych rodzin.

– **Dziękuję za rozmowę.**

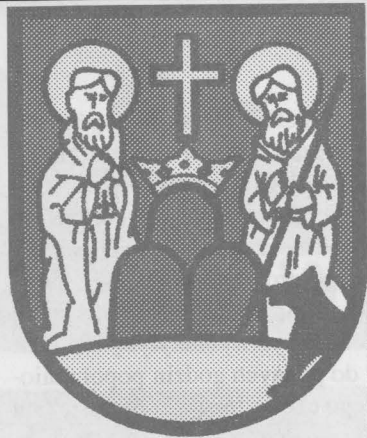

KOMISJA FINANSOWO-GOSPODARCZA

działa w zakresie problematyki budżetu miasta, podatków i opłat, ustalania wielkości zobowiązań, wchodzenia w spółki i innych spraw dotyczących działalności

finansowej i budżetowej miasta. Ponadto wyraża opinię na temat działalności handlowo-usługowej i funkcjonowania targowisk miejskich. Przygotowuje zbiorczą opinię w sprawie budżetu miasta, jego realizacji i wszelkich zmian, po zasięgnięciu opinii pozostałych komisji rady.

Jej przewodniczącym jest radny Marek Korzun, a członkami: Maria Bogucka, Mieczysław Grnyo, Tadeusz Jasiński, Maria Lauryn, Zygmunt Lutyński, Franciszek Mierzejewski, Stanisław Romotowski, Andrzej Soroka, Józef Zawadzki, Piotr Zieliński oraz Jarosław Bolanowski.



MAREK TOMASZ KORZUN –

urodził się w 1957 roku w Suwałkach, gdzie również uczęszczał do szkoły średniej - Technikum Mechanicznego. Studiował na Politechnice Białostockiej, po jej ukończeniu powrócił do Suwałk i rozpoczął pracę w Państwowym Gospodarstwie Rolnym. Od 1987 roku związany z Przedsiębiorstwem Remontów i Budownictwa Ogólnego. Żonaty, trójka dzieci. Jego pasją jest rodzina, dla której, jak mówi, ma zbyt mało czasu.

Z PRAC KOMISJI RADY MIEJSKIEJ

Obradowały komisje:

- finansowo-gospodarcza, która wyraziła opinię odnośnie opracowania dokumentacji technicznej na kompleks obiektów szkoły podstawowej na os. Północ III i przyjęła zmiany, przedłożone przez Zarząd Miasta, w planie inwestycyjnym na rok 1995 oraz wysłuchała informacji wiceprezydenta Cezarego Ostrowskiego na temat Specjalnej Strefy Ekonomicznej;
- rodziny, zdrowia i problematyki społecznej, która kontynuowała temat z poprzedniego posiedzenia dotyczący ochrony zdrowia: podstawowego, młodzieży szkolnej i pracowników oraz opieki społecznej;
- rewizyjna.

(an)

FOTOKONKURS „1 z 5”

KTO TO JEST (RADNI)?

1. Zygmunt Filipowicz
2. Marek Giedrojc
3. Grzegorz Kalejta
4. Marian Luto
5. Franciszek Mierzejewski

Wśród Czytelników, którzy rozpoznają bohatera naszego konkursu i prześlą rozwiązanie wraz z kuponem (w ciągu 7 dni) na adres redakcji „TS” zostanie wylosowana wartościowa nagroda książkowa wraz z osobistą dedykacją bohatera.

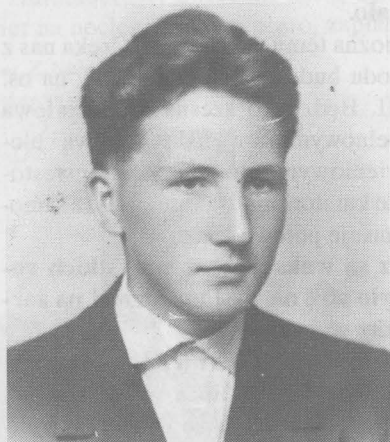

FOTOKONKURS
„1 z 5”

KUPON
NR 2

ZARZĄD MIASTA SUWAŁEK

OGŁASZA PISEMNY PRZETARG OFERT na wykonanie:

I. Instalacji ciepłej wody użytkowej w budynkach na Osiedlu II w Suwałkach:

- budynek nr 8 – kubatura bud. V – 8837 m sześciennych
- budynek nr 9 – kubatura bud. V – 7013 m sześciennych

II. Zakres rzeczowy robót według dokumentacji technicznej obejmuje wykonanie:

- poziomy w piwnicach,
- piony + armatura,
- rozprowadzenie instalacji do istniejących urządzeń w mieszkaniach,
- izolacje termiczne,
- roboty budowlano-demontażowe.

III. Wszelkich informacji szczegółowych udziela Dział Techniczny Zarządu Budynków Mieszkalnych w Suwałkach przy ul. Noniewicza 3, tel. 66-76-93.

IV. Dokumentacja techniczna do wglądu, jak również dokumentacja przetargowa znajdują się w ww. dziale.

V. Termin wykonania prac w nieprzekraczalnym terminie do dnia 30.09.1995 r.

VI. Oferty należy składać w sekretariacie Zarządu Budynków Mieszkalnych w Suwałkach w terminie do dnia 2.08.1995 r.

VII. Otwarcie ofert nastąpi w dniu 3.08.1995 r. o godz. 9.00 w siedzibie Zarządu Budynków Mieszkalnych w Suwałkach, ul. Noniewicza 3, pokój nr 10.

VIII. Przystępujący do przetargu winni wpłacić wadium w wysokości 300,00 zł (słownie: trzysta złotych) na konto Zarządu Budynków Mieszkalnych nr 347802-286-131 Powszechny Bank Gospodarczy S.A. w Łodzi Oddział w Białymstoku Filia w Suwałkach lub do kasy Zarządu Budynków Mieszkalnych w terminie do godz. 8.00 w dniu przetargu.

IX. O wyniku przetargu oferenci, którzy złożyli oferty, zostaną powiadomieni w terminie do dnia 10.08.1995 r.

OFERTA WINNA ZAWIERAĆ:

1. Terminy realizacji prac.
2. Kosztorysy szczegółowe na zakres prac objętych dokumentacją techniczną wraz z podaniem ceny ryczałtowej.
3. Projekt umowy z warunkami oferenta.
4. Oświadczenie czy oferent jest podatnikiem VAT.

Wadium przepada w razie uchylecia się wybranego oferenta od podpisania umowy.

Zamawiający zwraca wadium niezwłocznie po powiadomieniu oferentów o wynikach przetargu, a oferentowi, którego oferta została przyjęta, niezwłocznie po zawarciu umowy.

Zastrzega się prawo wyboru oferenta lub unieważnienia całego przetargu bez podania przyczyn.

JEŚLI CHCESZ...

WYROBIĆ DOWÓD OSOBISTY

musisz wypełnić w Wydziale Spraw Obywatelskich wniosek o wydanie dokumentu stwierdzającego tożsamość i ofiarować trzy swoje zdjęcia (mogą być kolorowe). Wyrobienie pierwszego dowodu osobistego jest bezpłatne, a okres oczekiwania trwa 14 dni.

Przy wymianie dowodu osobistego obowiązuje taka sama procedura jak przy wyrabianiu pierwszego dowodu osobistego, z tym że do wniosku dołącza się podlegający wymianie dowód.

Wymiana dowodu osobistego nie podlega opłacie skarbowej; okres oczekiwania - 14 dni.

Przy utracie dowodu osobistego (spalony, całkowicie zniszczony) trzeba wypełnić wniosek plus przekać trzy zdjęcia. Opłata skarbową wynosi 10 zł, a oczekuje się 21 dni.

Wyrobić dowód osobisty możesz w Wydziale Spraw Obywatelskich UM w pok. nr 4, tel. 66-76-67 wew. 55 i 54.

(et)



DYŻURY APTEK

W tym tygodniu do 30 bm. dyżuruje całą dobę apteka przy ul. Kościuszki 78 (tel. 66-49-24), a od 31 bm. apteka przy ul. Gałajza 4 (tel. 66-49-32).

GDY ZEPSUJE SIĘ TELEWIZOR...

W Suwałkach funkcjonuje 5 punktów napraw sprzętu telewizyjnego.

W serwisie autoryzowanym przy ul. Młynarskiego 14 (tel. 67-13-87) możemy naprawić odbiorniki zagranicznych marek.

„Zurt” przy ul. Waryńskiego 12 (tel. 66-39-56) zajmuje się przede wszystkim naprawą polskich telewizorów czarno-białych oraz radzieckich turystycznych.

Punkt naprawy sprzętu telewizyjnego przy ul. Kościuszki 128 (tel. 66-28-10) oferuje naprawę wszystkich marek telewizorów

polskich i zagranicznych.

W zakładzie przy ul. 1 Maja 1 C (tel. 66-48-62) naprawiany jest sprzęt telewizyjny ogólnie znanych marek, np. „Sony”, „Panasonic”. Dokonuje się tam również napraw pogwarancyjnych.

Serwis naprawy telewizorów przy ul. Kowalskiego 12 (tel. 67-13-58) zajmuje się naprawą sprzętu takich marek jak „Philips”, „Akai”, „Sharp”, „Moulinex” oraz „Mitsubishi”.

Ponadto niektóre serwisy prowadzą naprawę sprzętu AGD.

(et)

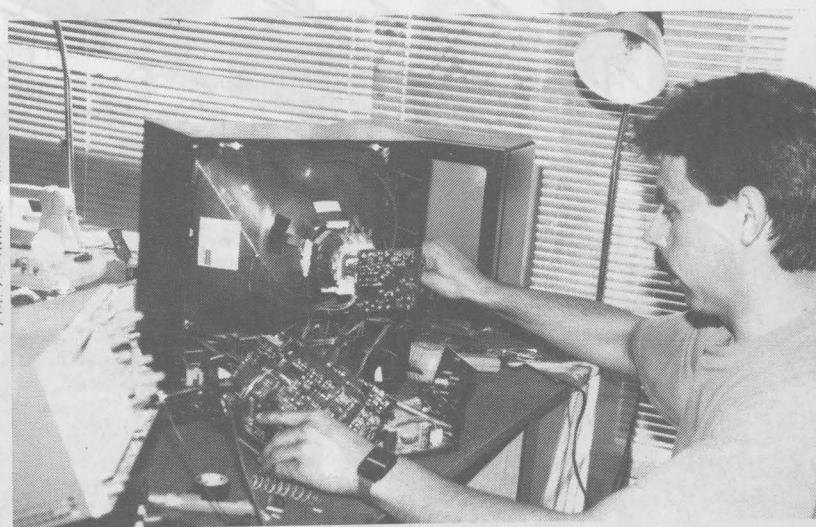

GDZIE, ZA ILE? CENY NIEKTÓRYCH TOWARÓW W WYBRANYCH SKLEPACH PRZEMYSŁOWYCH

	Sklep „Zyta” (ul. Noniewiczza)	„Jarwit” (ul. M. Konopnickiej)	„Jedynka” (ul. Sejneńska)	„Elemis” (ul. Kościuszki)	„Arkadia”	Eldom „Pod Arkadami”
Telewizory:						
Elemis	—	1060,00	—	1600,00	—	—
Sanyo	—	—	1075,00	—	—	—
Curtis	860,0	1030,00	—	—	706,00	916,00
Sharp	1310,00	1090,00	—	—	1133,00 —	—
Samsung	936,00	990,00	—	—	969,00	—
Odtwarzacze:						
Sony	—	—	—	1500,00	—	—
Philips	—	1000,00	890,00	—	—	—
Samsung	—	930,00	—	958,00	850,00	—
Akai	—	—	—	890,00	835,00	895,00
Sharp	648,00	830,00	—	860,00	822,00	787,00
Panasonic	769,00	—	1050,00	—	—	—
Wieże:						
Sony	—	—	—	1500,00	—	—
Samsung	—	—	—	—	1600,00	—
Philips	979,00	1020,00	745,00	—	702,00	—
Sharp	908,00	—	—	—	—	—
Radiomagnetofony:						
Samsung	—	180,00	—	—	110,00 —	—
Panasonic	215,00	—	330,00	—	220,00	—
Philips	117,00	240,00	330,00	—	201,00	—
Sanyo	240,00	—	—	—	—	—
Radia:						
Ania 2	84,00	—	—	73,00	—	—
Tola	—	85,00	—	—	—	—

W dniu 20 VII zebrała: H. J.

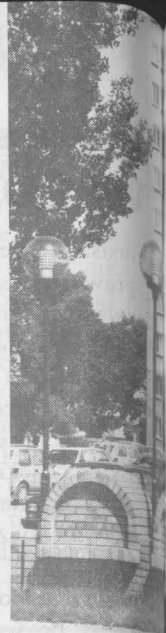

PRZEDSTAWIAMY – SUWALSKA SPÓŁDZIELNIA

TEGOROCZNE PLAN

W wydatkach na utrzymanie mieszkania najwięcej, bo aż 70 proc., pochłania koszt centralnego ogrzewania i ciepłej wody. Dlatego też zarząd SSM za najważniejsze tegoroczne zadanie uważa realizację programu poprawy gospodarki energią cieplną. W tym celu we wszystkich mieszkaniach grzejniki zostaną wyposażone w zawory termostatyczne. Zamontowane zostaną również podzielniki kosztów centralnego ogrzewania. Planuje się też wymianę wadliwie działającej instalacji c.o. w budynkach przy ul. 1 Maja 12, 12 A, Konopnickiej 2, Sejneńskiej 4 A i Waryńskiego 21.

Poziom kosztów eksploatacji rzutuje bezpośrednio na wysokość opłat czynszowych ponoszonych przez członków spółdzielni. Wprowadzenie zasad gospodarki rynkowej oraz odstępowanie od dotacji budżetowych wpływa na zwiększenie tych obciążeń. Jednocześnie zubożenie mieszkańców, wynikające z sytuacji na rynku pracy, powoduje, że niepokojąco wzrasta stan zadłu-

żeń czynszowych.

Zobowiązania członków za używanie lokali mieszkalnych na 1 maja 1995 r. 1.649.300 zł nie płaci czynszu powyżej kwoty należności są trudne do ściągnięcia. W celu rozwiązania tej sytuacji zarząd spółdzielni musi podjąć indywidualne negocjacje z mieszkańcami. W tym celu zostaną przeprowadzone analizy ich sytuacji finansowej, a w ostateczności skierowane do sądów. Działania te mają na celu doprowadzenie do niedolnych zaległości czynszowych i napisanie porozumienia z mieszkańcami lokali zastępczych (k...

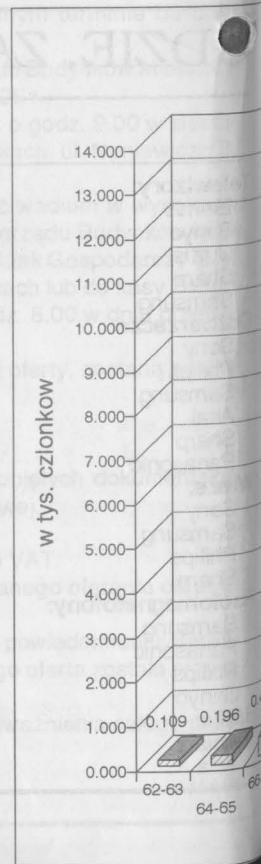



SUWALSKA SPÓŁDZIELNIA MIESZKANIOWA

UL. KORCZAKA 2A



TEL. 66-32-11 (CENTRALA)



TEL./FAX 66-51-61

MINEŁO 35 LAT

Suwalska Spółdzielnia Mieszkaniowa została założona 21 grudnia 1959 roku. Osobowość prawną uzyskała 26 lipca 1960 roku postanowieniem sądownym o zarejestrowaniu.

Pierwszymi pionierami spółdzielni było kilku działaczy społecznych, którzy z własnej inicjatywy, wykupując budynek o 24 mieszkańach przy ul. E. Plater 24 B, zaczęli tworzyć spółdzielczość mieszkaniową w naszym mieście. W początkowym okresie musieli namawiać chętnych do zrzeszania się w spółdzielni, co było wówczas jednoznaczne z otrzymaniem mieszkania spółdzielczego.

Funkcję pierwszych członków zarządu pełnili:

Wacław Golubek – przewodniczący
Leokadia Majewska – wiceprzewodnicząca
Tadeusz Dąbrowski – sekretarz

W tym składzie zarząd pracował w latach 1960–1963.

Na koniec 1960 roku Spółdzielnia liczyła 29 członków.

W latach 60. rozpoczęto realizację budynków w obrębie ulic 1 Maja–Sejneńska–Waryńskiego. W 1972 r. rozpoczęto budowę budynków na osiedlu Noniewicza, tj. ul. ul. Noniewicza–Sejneńska–Utrata. Przełomowym momentem dla spółdzielni był rok 1975. Nastąpił wówczas dynamiczny rozwój budownictwa mieszkaniowego. Rozpoczęto budowę nowego osiedla w części północnej Suwałk. Pierwsze budynki na tym osiedlu przekazano do użytku w 1979 r. Równolegle realizowane było osiedle Noniewicza (Utrata–Dwernickiego–Noniewicza). Szybkie tempo przyrostów zasobów mieszkaniowych spółdzielni trwało

do 1990 roku, kiedy to nastąpiła zmiana warunków kredytowania budownictwa spółdzielczego. Obecnie wielkość działań inwestycyjnych uzależniona jest od możliwości finansowych mieszkańców.

Dzisiaj Suwalska Spółdzielnia Mieszkaniowa zrzesza:

- 9205 członków zamieszkałych;
- 237 członków oczekujących;
- 517 zarejestrowanych kandydatów ze zgromadzonym wkładem mieszkaniowym.

SSM posiada 8.800 mieszkań w 159 budynkach, zamieszkuje w nich 26.981 osób.

Spółdzielnia posiada 219 lokali użytkowych o powierzchni 30.000 mkw.

W roku 1992 z zasobów spółdzielni wyodrębniono trzy administracje osiedlowe, tj. Centrum, Północ I i Północ II.

Obsługę mieszkańców w SSM prowadzi 125 pracowników etatowych. (et)

Liczba mieszkań wybudowanych przez Spółdzielnię w poszczególnych latach

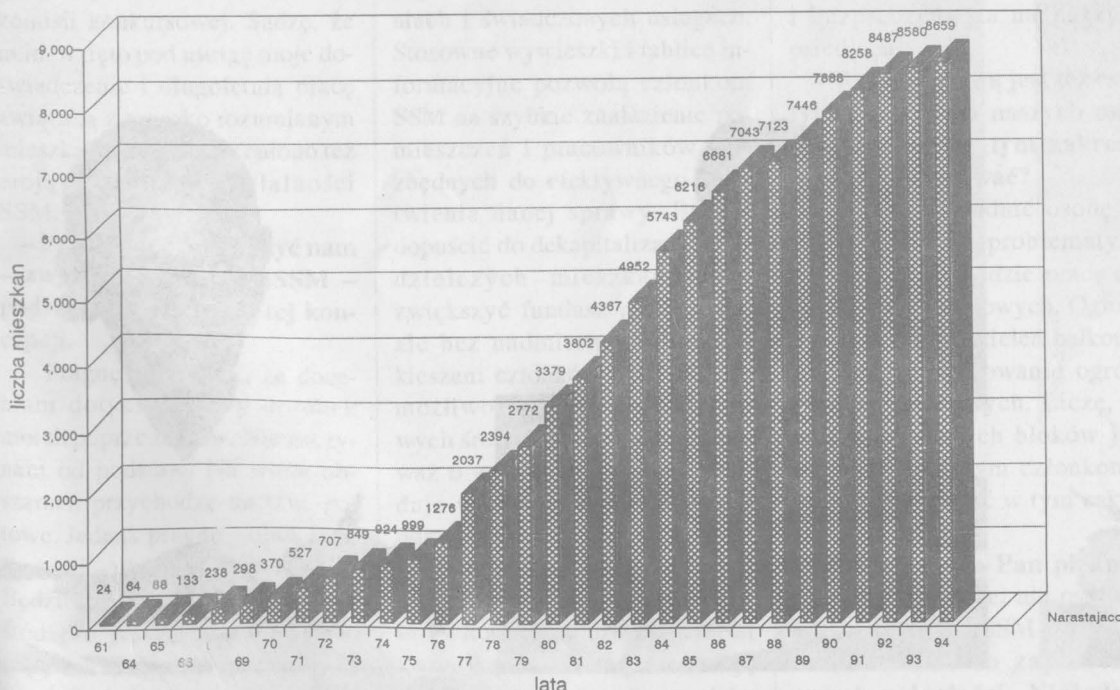

CZŁONKOWIE ZAŁOŻYCIELE Suwalskiej Spółdzielni Mieszkaniowej

Witold Butkiewicz
Antoni Jabłoński
Krystyna Makarewicz
Edward Strzęplewicz
Władysław Grażewicz
Henryk Kojak
Joachim Buckiewicz
Piotr Nowikow
Tadeusz Dąbrowski
Jan Niewiadomski
Leokadia Majewska

PIERWSI MIESZKAŃCY Suwalskiej Spółdzielni Mieszkaniowej – budynek przy ul. E. Plater 24 B rok zasiedlenia –1961

Zofia Szklar
Aniela Pocha
Witold Butkiewicz
Henryka Siemiaszko
Wacław Golubek

PRZEWODNICZĄCY RADY NADZORCZEJ

Suwalskiej Spółdzielni Mieszkaniowej 1959 – 1995

Witold Butkiewicz	– 1959–1961
Zygmunt Sujkowski	– 1962–1963
Jerzy Pakulski	– 1963–1965
Zdzisław Nowikowski	– 1965–1966
Telesfor Stojanowski	– 1967–1968
Mieczysław Żyliński	– 1969–1970
Bogusław Matys	– 1970–1972
Zdzisław Sidoryk	– 1972–1976
Krzysztof Konopko	– 1976–1978
Walentyna Gierula	– 1978–1983
Leon Sójkowski	– 1983–1986
Jerzy Asejczyk	– 1986–1989
Ryszard Ołów	– 1989–1990
Bolesław Paszkiewicz	– 1990–1994
Jerzy Samulewicz	
Andrzej Łapiński	
Stanisław Sójkowski	– 1994–1995
Jacek Tylanda	– 1995–

PREZESI

Suwalskiej Spółdzielni Mieszkaniowej
w latach 1959 – 1995

Alojzy Paszkowski	– 1959–1960
Wacław Golubek	– 1960–1963
Czesław Szulc	– 1963–1966
Lucjan Jankowski	– 1966–1971
Lech Ziólek	– 1971–1976
Tadeusz Justynowicz	– 1976–1978
Roman Racz	– 1978–1982
Jerzy Wiszniewski	– 1982–1988
Zbigniew Kilian	– 1988–1990
Jarosław Żagiel	– 1990–1992
Zdzisław Chmielewski	– 1992–1995
Stanisław Krzysztof Mażul	– 1995–

SKŁAD OBECNEGO ZARZĄDU SSM:

Stanisław Krzysztof Mażul – prezes
Jerzy i Jan Wiszniewscy – zastępcy prezesa

SKŁAD OBECNEJ RADY NADZORCZEJ SSM:

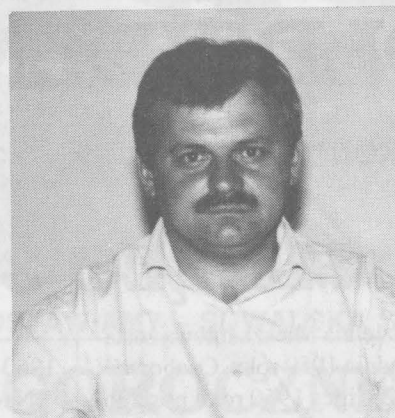

Jacek Tylanda – przewodniczący

Marian Borkowski i Tomasz Bilbin – wiceprzewodniczący
Wacław Golubek – sekretarz
Karol Wandzioch – przewodniczący komisji rewizyjnej
Mirosław Bobrowski – przewodniczący komisji technicznej
Wincenty Danielczyk
Wiesław Kruszka
Danuta Piszczatowska
Sławomir Sowul
Leszek Świacki
Helena Czyżewska
Bogusław Graboń
Kazimierz Grabowski
Jan Orłowski
Krzysztof Rukść
Stanisław Sójkowski

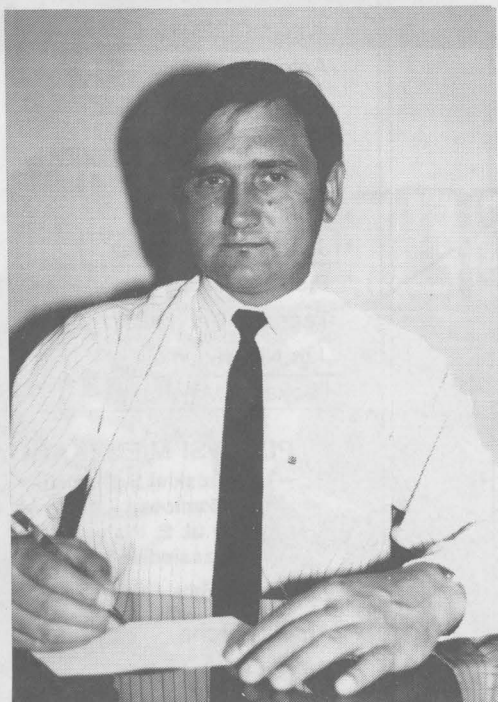

Stanisław Sieczkowski - kierownik osiedla Centrum.



Eugeniusz Wilczewski – kierownik os. Północ I.



Janusz Krzesicki - kierownik os. Północ II.



STANISŁAW KRZYSZTOF MAŻULEM jest absolwentem Wydziału Inżynierii Łądowej Politechniki Warszawskiej (1973 r.) o specjalności budownictwo miejskie i przemysłowe. Swoją pracę zawodową rozpoczął jako kierownik Wydziału Gospodarki Komunalnej i Mieszkaniowej Urzędu Miasta w Giżycku. W latach 1977-79 sprawował funkcję zastępcy dyrektora zakładu „Prefabet” w Niegocinie. Do 1978 roku związany z jednostkami organizacyjnymi spółdzielczości mieszkaniowej. W latach 1978-1981 był zastępcą dyrektora ds. budownictwa w Wojewódzkim Zarządzie Inwestycji Rolniczych w Suwałkach. Od 1 kwietnia 1991 r. do czasu powołania na stanowisko prezesa Suwalskiej Spółdzielni Mieszkaniowej (12.06.1995) pracował w Zarządzie Budynków Mieszkalnych na stanowisku dyrektora ds. technicznych.

SŁUŻYĆ CZŁONKOM SSM

Z prezesem Suwalskiej Spółdzielni Mieszkaniowej, **STANISŁAWEM KRZYSZTOFEM MAŻULEM**, rozmawia **Jerzy Broc**.

– Jako członek SSM gratuluję Panu wyboru na prezesa SSM i liczę, że będzie Pan dobrze kierował spółdzielnią.

– Dziękuję za gratulacje i zapewniam, iż pragnę optymalnie służyć członkom SSM.

– Wygrał Pan konkurs, do którego zgłosiło się wielu poważnych konkurentów. Co Pana zdaniem zadecydowało, to Pana wybrano?

– Na to pytanie najlepiej mogłoby odpowiedzieć członkowie komisji konkursowej. Sądzę, że m.in. wzięto pod uwagę moje doświadczenie i długoletnią pracę związaną z szeroko rozumianym mieszkalnictwem. Doceniono też moją koncepcję działalności SSM.

– Proszę więc przybliżyć nam – zwykłym członkom SSM – podstawowe założenia tej koncepcji.

– Pragnę zaznaczyć, że doceniam dotychczasowy dorobek moich poprzedników. Nie zaczynam od podstaw. Na wielu obszarach przychodzę na tzw. gotowe. Jednak pragnę – obok kontynuacji – ulepszać i usprawniać. Będzie to o tyle łatwe, że spośród 126 pracowników SSM co piąty ma staż przekraczający 15 lat. Świadczy to o sporej stabilizacji i przywiązaniu do SSM.

– Na co pragnie Pan zwrócić szczególną uwagę?

– Pragnę działać wielotorowo, aby w efekcie uzyskać obniżkę kosztów, które mają wpływ na wysokość czynszów, usprawnić obsługę członków oraz polepszyć przepływ informacji. W SSM nie będzie anonimowych pracowników. Każdy będzie miał czytelny dla petentów identyfikator. Dużą wagę będę przywiązywał do rzetelnej i konkretnej informacji o naszych działaniach i świadczonych usługach. Stosowne wywieszki i tablice informacyjne pozwolą członkom SSM na szybkie znalezienie pomieszczeń i pracowników niezbędnych do efektywnego załatwienia danej sprawy. By nie dopuścić do dekapitalizacji spółdzielczych mieszkań, chcę zwiększyć fundusz remontowy, ale bez nadmiernego drażnienia kieszeni członków SSM. Widzę możliwości zdobycia dodatkowych środków na ten cel. Ponieważ o wysokości czynszu decyduje w ogromnej mierze koszt ogrzewania (ok. 70 proc.), chcemy – poza instalacją podzielników ciepła, termoregulatorów itp. – dotrzeć do członków SSM z szeroką i konkretną informacją na temat praktycznych sposobów oszczędzania ciepła.

– Wiem, że zainstalowano około 6000 podzielników ciepła. Kiedy nastąpi odpowiednie rozliczenie?

– Planujemy dokonać tego w sierpniu br.

– Wielu mieszkańców naszego miasta, w tym także członków SSM, niepokoi wzrost przestępczości i brak bezpieczeństwa na osiedlach. Czy również te sprawy bierze Pan pod uwagę?

– Wprawdzie do zwalczania przestępczości i zapewnienia bezpieczeństwa mieszkańców wyznaczone są odpowiednie organy, niemniej chcemy – na

to groszowe sumy lub że nie odnotowano ostatniej wpłaty.

– Chciałbym przeprosić tych wszystkich, którzy niesłusznie otrzymali wezwania do zapłaty. W przyszłości po zakończeniu roku kalendarzowego będziemy informować członków o ich zaległościach lub nadpłatach. Chcę jednak dodać, że często te drobne zaległości w sumie tworzą duże kwoty. Nie jest tajemnicą, że część członków SSM ma znaczne zadłużenia w uiszczaniu czynszów. Rozumiemy trudną sytuację materialną wielu rodzin, ale spółdzielnia ma określone potrzeby finansowe i zobowiązania. Będziemy starali się godzić humanitarną postawę z racjami i potrzebami SSM. Mam świadomość, że nie ma łatwego rozwiązania tej sprawy.

– Rozmawia Pan z jednym z radnych. Sądzę, że przydałoby się – z korzyścią dla wyborców i członków SSM – szersza współpraca między radą, Zarządem Miasta i władzami SSM.

– Już wspominałem o pewnych propozycjach w zakresie współpracy. Wierzę, że jej zakres będzie się poszerzał i wiele spraw będzie przedmiotem wspólnych analiz i konsultacji. Są już pierwsze symptomy zrozumienia.

– Musimy, niestety, kończyć naszą rozmowę. Co chciałby Pan przekazać członkom SSM, zwłaszcza w roku jubileuszowym?

– Poruszyliśmy tylko kilka tematów związanych z działalnością SSM, liczę, że do innych wrócimy przy kolejnej okazji, zwłaszcza gdy już zrealizuję część z moich zamierzeń. Korzystając z okazji pragnę powiedzieć, że Suwalska Spółdzielnia Mieszkaniowa w swoim 35-leciu przechodziła różne okresy. Jednak dzisiejszy swój kształt zawdzięcza nie tylko zaangażowaniu organów samorządowych, ale również instytucjom i osobom ją wspierającym. Pragnę im za to serdecznie podziękować, także tym szeregowym członkom SSM, za dotychczasową pomoc – licząc na dalszą przychylną i owocną współpracę dla dobra wszystkich naszych mieszkańców.

– Dziękuję za rozmowę.

miarę skromnych możliwości – współdziałać na tej niwie. Już zwróciliśmy się do Policji, Straży Miejskiej i Rady Miejskiej z konkretnymi propozycjami. Pragniemy na każdym osiedlu udostępnić odpowiednie pomieszczenia, w których dyżurowaliby funkcjonariusze policji i straży. Mogą to być przyszłe załączki osiedlowych komisariatów. Jesteśmy gotowi opłacić dodatkowych strażników miejskich, którzy będą pilnowali porządku i bezpieczeństwa na naszych osiedlach.

– Ważną sprawą jest też estetyka i zieleń na naszych osiedlach. Czego w tym zakresie możemy oczekiwać?

– Pragnę zatrudnić osobę ze znajomością tej problematyki, która wspierać będzie pracę administracji osiedlowych. Ogłosimy konkursy na zieleń balkonową i zagospodarowanie ogródków przyblokowych. Liczę, że otoczenie naszych bloków jest też bliskie naszym członkom i będą nas wspierać w tym zakresie.

– Przedstawia Pan piękne i pociągające wizje, ale ostatnio wielu członków SSM otrzymało wezwania do zapłacenia swych zaległości. Niejednokrotnie okazywało się, że były



EUGENIUSZ WILCZEWSKI - DŁUGOLETNI PRACOWNIK SSM

urodził się w 1932 roku w Kruškach. Szkołę Podstawową ukończył w Pawłowce. Naukę w szkole średniej rozpoczął w 1948 roku w Liceum Rolniczym w Gołdapi, które rok później zostało rozwiązane, w związku z czym edukację kontynuował w Gimnazjum Administracyjno-Handlowym.

W 1951 roku zaczął swoją pierwszą pracę – w Centralnym Urzędzie Skupu w Gołdapi. Po czterech latach przeniósł się do przedsiębiorstwa budowlanego. W międzyczasie ukończył liceum ogólnokształ-

cące oraz studium pomaturalne w zawodzie technika budowlanego. Początkowo pracował jako kierownik budowlany, później piastował stanowisko starszego inspektora do spraw kalkulacji i rozliczeń. Od 1967 roku przez trzy lata był kierownikiem produkcji pomocniczej przedsiębiorstwa.

Kiedy się ożenił, przeniósł się do Suwałk i od sierpnia 1970 roku rozpoczął pracę w Suwalskiej Spółdzielni Mieszkaniowej. Był kolejno administratorem, kierownikiem grupy konserwatorów i kotłowni

oraz zastępcą prezesa do spraw eksploatacji.

– Moim marzeniem – wspomina – kiedy zacząłem pracę w spółdzielni, było takie zagospodarowanie budynków i osiedli, by były one najładniejsze w województwie.

Jako zastępca prezesa do spraw eksploatacji przepracował 20 lat.

W 1990 roku objął stanowisko kierownika Administracji Osiedla Północ I Suwalskiej Spółdzielni Mieszkaniowej, na którym zatrudniony jest do dzisiaj.

(an)



Krystyna Jurkowska - kierowniczka działu ogólnego SSM.



Bogusława Trzcianowska obsługuje centralę telefoniczną.



Helena Jeleniewicz - fachowa sekretarka prezesów.



Skomputeryzowany dział finansowo-księgowy prowadzą Bogumiła Mieczkowska i Wiesława Żdanuk.





MIANKIOWA

nielni z tytułu opłat wynosiły na koniec 45 proc. dłużników. W wielu przypadkach lub wręcz niemożliwe działania. Podjętymi z członkami w celu przypomnienia i ponadto. Ośrodkiem Pomocy Społecznej w Suwałkach będą w dalszym ciągu do wielomiesięcznej. Temat zabezpieczenia w przypadku eks-

misji), a także stworzenie członkom spółdzielni możliwości odpracowania zaległości czynszowych. Do umów na lokale użytkowe wprowadzone zostaną zapisy o kaucjach zabezpieczających ich realizację.

Wielkość działań inwestycyjnych realizowanych obecnie w spółdzielni mieszkaniowej kształtują popyt i możliwości finansowe członków. **Na 1995 r. zaplanowano przekazanie do eksploatacji dwóch budynków mieszkalnych o 122 mieszkaniach** (os. M. Konopnickiej i os. Północ II) oraz 28 garaży przy ul. Putry. Rozpocznie się budowę budynku mieszkalno-usługowego przy ul. 1 Maja (8 mieszkań i 6 lokali użytkowych) oraz garaży wielokondygnacyjnych na os. M. Konopnickiej. Ogółem **wartość realizowanych w bieżącym roku inwestycji wynosi 4.550.880 złotych. Średni koszt budowy 1 mkw. powierzchni użytkowej mieszkania to 630 złotych.** Zadania inwestycyjne finansowane są ze środków przyszłych właścicieli mieszkań i lokali usługowych.

(aw)

Zdjęcia: Zygmunt Gałaszewski

Wzrost członków Spółdzielni w/g struktury przyjęc w poczet członków

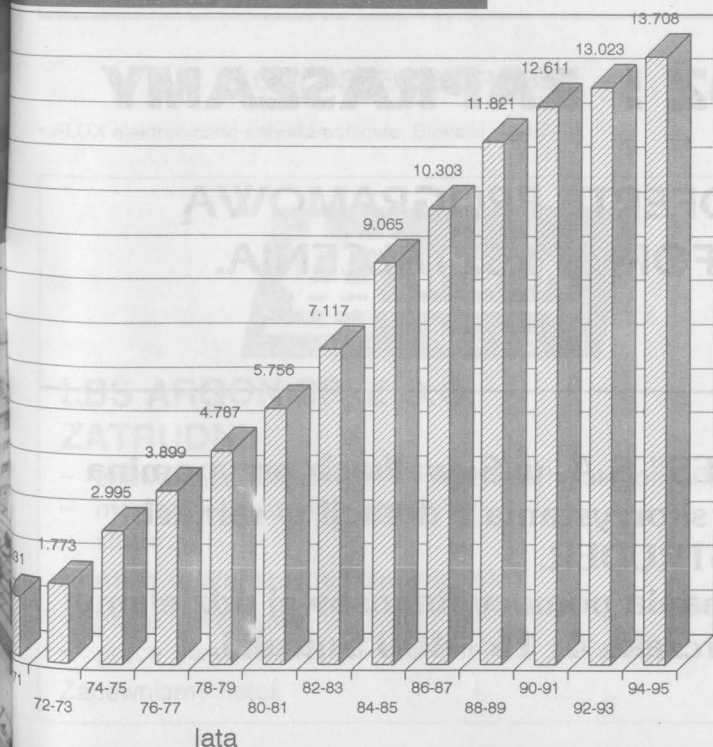

TEGO JESZCZE W SUWAŁKACH NIE BYŁO!

WIELKI KONKURS

Z OKAZJI WYDANIA 250. NUMERU

„TYGODNIKA SUWAŁSKIEGO”

250 ATRAKCYJNYCH NAGRÓD I UPOMINKÓW!!!

LICZNI SPONSORZY I FUNDATORZY

REGULAMIN KONKURSU

Poniżej znajduje się kupon nr 1. Takich kuponów ukaże się w sumie 15. Po zebraniu 3 różnych kuponów należy je – jak najszybciej – przesłać (przynieść) do redakcji „TS”. Losowań będzie 5 – w odstępie miesięcznym. Za każdym razem rozlosujemy 50 nagród i upominków. Wyniki pierwszego losowania ogłoszone będą w numerze 251 „TS”. Dalsze szczegóły już w następnym numerze „TS”. Oczywiście każdy Czytelnik może pięciokrotnie brać udział w naszym jubileuszowym konkursie.

W TYM KONKURSIE TRZEBA MIEĆ WYJĄTKOWEGO PECHA, ABY NIE WYGRAĆ!

250

„TS”

KUPON NR 1

ROZWIĄZANIE KONKURSU „TRZECH PYTAŃ”

Nagrody ufundowane przez bank PKO otrzymują:

Anna Woronko, ul. Świerkowa 21;

Beata Grygo, ul. 1 Maja 25 A;

Przemysław Knop, os. II bl. 15.

KONKURS „TRZECH PYTAŃ”

Uważnych Czytelników tekstów o Suwałskiej Spółdzielni Mieszkaniowej prosimy o odpowiedź na następujące pytania:

1. Ile lat istnieje suwałska SSM?
2. Kto był pierwszym prezesem suwałskiej SSM?
3. Podaj adres aktualnej siedziby SSM.

Odpowiedzi na zamieszczonym kuponie prosimy przesłać (przekazać) w ciągu tygodnia od daty ukazania się numeru do redakcji „TS”. Wśród Czytelników, którzy udzielą poprawnych odpowiedzi, zostaną rozlosowane nagrody ufundowane przez SSM.

KUPON KONKURSOWY NR 4

Odp. nr 1:

Odp. nr 2:

Odp. nr 3:

**POLICEALNE
STUDIUM ZAWODOWE "ARES"
OSIEDLE II 6 A w SUWAŁKACH
TEL/FAX 66 - 20 - 55**



**W roku szkolnym 1995/96
przyjmuje zapisy na następujące kierunki nauczania:**

w systemie wieczorowym:

informatyka rachunkowości podmiotów gospodarczych

w systemie dziennym

pracownik administracyjno-biurowy (nowoczesna sekretarka)

w systemie zaocznym:

informatyka

handel

ekonomia (finanse i rachunkowość)

Zapisy przyjmujemy w okresie VII - VIII 1995r.

bliższe informacje codziennie w godz. 8.00-19.00,

tel. 66 - 20 - 55, Osiedle II 6a w Suwałkach.

ZADZWOŃ LUB PRZYJDŹ ! ZAPRASZAMY

**ZNAJDZIESZ TU ATRAKCYJNĄ OFERTĘ PROGRAMOWĄ
I DORADZTWO W WYBORZE FORMY KSZTAŁCENIA.**

**AGENCJA ROZWOJU REGIONALNEGO "ARES" S.A. w Suwałkach przypomina
prywatnym przedsiębiorcom o możliwości skorzystania z dotacji w ramach
Programu PHARE STRUDER.**

**Szczegółowych informacji o warunkach otrzymania pomocy finansowej udzielamy:
tel. 66 - 61 - 06, 66 - 70 - 35, ul. Korczaka 4, 16 - 400 Suwałki.**

PROJEKT NR PL 9207/06/06/L-09

1. ZARZĄD MIASTA SUWAŁK, ul. Mickiewicza 1, 16-400 Suwałki, ogłasza przetarg na budowę głównych sieci i dróg terenu „Targów Przygranicza” przy ul. Pułaskiego w Suwałkach:

- a) kanalizacja sanitarna:
- z rur WIPRO ϕ 500 o długości – 248,5 m.b.
 - z rur PCV ϕ 315 o długości – 226,5 m.b.
- b) kanalizacja deszczowa:
- z rur WIPRO ϕ 300 o długości – 227,0 m.b.
 - z rur WIPRO ϕ 400 o długości – 302,0 m.b.
- c) sieć wodociągowa ϕ 250 o długości – 561,0 m.b.
- d) sieci energetyczne:
- przebudowa istniejącego oświetlenia ulicznego i kabla SN 20 kV – 134,0 m.b.
 - przebudowa linii kablowej nn – 119,0 m.b.
 - oświetlenie ulicy – kabel YAKY 4 x 50 – 1016,0 m.b.
- e) roboty drogowe:
- nawierzchnia bitumiczna – 5531,0 mkw.
 - zatoki postojowe z kostki POLBRUK – 1756,0 mkw.

2. Termin realizacji zamówienia – 30.12.1995 r.

3. Warunki, jakie powinny spełnić dostawcy i wykonawcy:

- 3.1. wiarygodność finansowa;
 - 3.2. potencjał oraz stan firmy, doświadczenie w wykonywaniu podobnych robót;
 - 3.3. zapewnienie 2-letniego okresu gwarancji;
 - 3.4. uregulowanie przez oferenta zobowiązań wobec ZUS i podatkowych.
4. Oferenci mogą otrzymać niezbędne informacje dotyczące zakresu prac i trybu postępowania oraz przeglądać i nabywać instrukcje dla oferentów i inne dokumenty przetargowe w biurze Inwestora pod adresem: Urząd Miejski w Suwałkach, ul. Mickiewicza 1, pok. 133, tel. 66-76-67.
5. Kompletny zestaw dokumentacji przetargowej może być nabywany przez zainteresowanych oferentów po zwróceniu się na piśmie do wyżej wymienionego biura oraz po wniesieniu bezzwrotnej opłaty w wysokości 100 złotych w dniu dokonania zakupu.
6. Oferty, w osobnych kopertach oferta cenowa i oferta techniczna, należy składać w biurze Urzędu Miejskiego w Suwałkach pod adresem: 16-400 Suwałki, ul. Mickiewicza 1, pok. 133, w terminie do 21.08.1995 r. do godz. 10.00.
7. Wszystkim ofertom musi towarzyszyć wadium w wysokości 35.000 złotych, które musi zostać wpłacone do kasy Urzędu Miejskiego w Suwałkach najpóźniej do 21.08.1995 r. do godz. 10.00, kiedy to oferty zostaną otwarte w obecności przedstawicieli oferentów, którzy zechcą przybyć.
8. Niezawarcie umowy z winy oferenta w ciągu 7 dni od daty rozstrzygnięcia przetargu powoduje przepadek wadium.

157/95

OGŁOSZENIE DROBNE

* ALUX elektroniczne antywłamaniowe. Suwałki, 66-57-10.

142/95



LBS ARGON SP. Z O.O.

ZATRUDNI:

- spawaczy elektrycznych we wszystkich kategoriach;
- monterów konstrukcji stalowych;
- ślusarzy.

Kontakt w Warszawie odpowiednio:

- prace montażowe, tel. 35-81-92;
- prace warsztatowe, tel. 722-94-79.

Zapewniamy hotel.

139/95

PROJEKT NR PL 9207/06/06/L-010

1. ZARZĄD MIASTA SUWAŁK, ul. Mickiewicza 1, 16-400 Suwałki, ogłasza przetarg na wykonanie uzbrojenia osiedla działek rzemieślniczych „Papiernia” w Suwałkach:

- 1.1. kanalizacja sanitarna ϕ 200 mm o długości – 398,0 m.b.
- 1.2. sieć wodociągowa ϕ 80 – 100 mm o długości – 999,5 m.b.
- 1.3. sieci energetyczne:
 - linia kablowa SN 20 kV o długości – 657,0 m.b.;
 - stacja trafo MSTt 20/630 z wyposażeniem;
 - przebudowa linii SN 20 kV – demontaż i montaż 3 słupów;
 - sieć kablowa nn i oświetlenie terenu – 1738,0 m.b.;
- 1.4. ulica dojazdowa do osiedla od ul. Hubala o długości – 330,0 m.b.
- 1.5. droga dojazdowa od ul. Hubala II odcinek o długości – 190,0 m.b.
2. Termin realizacji zamówienia – 30.12.1995 r.
3. Warunki, jakie powinny spełnić dostawcy i wykonawcy:
 - 3.1. wiarygodność finansowa;
 - 3.2. potencjał oraz stan firmy, doświadczenie w wykonywaniu podobnych robót;
 - 3.3. zapewnienie 2-letniego okresu gwarancji;
 - 3.4. uregulowanie przez oferenta zobowiązań wobec ZUS i podatkowych;
4. Oferenci mogą otrzymać niezbędne informacje dotyczące zakresu prac i trybu postępowania oraz przeglądać i nabywać instrukcje dla oferentów i inne dokumenty przetargowe w biurze Inwestora pod adresem: Urząd Miejski w Suwałkach, ul. Mickiewicza 1, pok. 133, tel. 66-76-67.
5. Kompletny zestaw dokumentacji przetargowej może być nabywany przez zainteresowanych oferentów po zwróceniu się na piśmie do wyżej wymienionego biura oraz po wniesieniu bezzwrotnej opłaty w wysokości 100 złotych w dniu dokonania zakupu.
6. Oferty, w osobnych kopertach oferta cenowa i oferta techniczna, należy składać w biurze Urzędu Miejskiego w Suwałkach pod adresem: 16-400 Suwałki, ul. Mickiewicza 1, pok. 133, w terminie do 22.08.1995 r. do godz. 10.00.
7. Wszystkim ofertom musi towarzyszyć wadium w wysokości 30.000 złotych, które musi zostać wpłacone do kasy Urzędu Miejskiego w Suwałkach, najpóźniej do 22.08.1995 r. do godz. 10.00, kiedy to oferty zostaną otwarte w obecności przedstawicieli oferentów, którzy zechcą przybyć.
8. Niezawarcie umowy z winy oferenta w ciągu 7 dni od daty rozstrzygnięcia przetargu powoduje przepadek wadium.

156/95

ZARZĄD BUDYNKÓW MIESZKALNYCH
w Suwałkach

OGŁASZA PISEMNY PRZETARG OFERT

na wykonanie remontu pokryć dachowych na budynkach:

1. Osiedle II, bl. 13,
2. ul. E. Plater 26,
3. ul. E. Plater 24,
4. ul. Kościuszki 83 A

stanowiących odrębne zadania.

Oferta dla zadań nr 1 i 2 winna zawierać:

1. Wartość ryczałtową zadania.

Kalkulację szczegółową na ww. roboty (wg przedmiaru przedstawionego przez ZBM).

3. Projekt umowy.

4. Oświadczenie, czy oferent jest podatnikiem VAT.

Oferta dla zadań nr 3 i 4 winna zawierać:

1. Wskaźniki do kosztorysu powykonawczego.
2. Projekt umowy.

3. Oświadczenie, czy oferent jest podatnikiem VAT.

Na każde zadanie należy złożyć osobną ofertę.

Oferty należy składać do dnia 31.07.1995 r. do godz. 9.00 w sekretariacie Zarządu Budynków Mieszkalnych przy ul. Noniewiczza 3 w Suwałkach.

Wadium w wysokości 1000 zł na każdą złożoną ofertę należy wpłacić w kasie ZBM przy ul. Noniewiczza 3 w Suwałkach do dnia 31.07.1995 r. do godz. 9.00. Otwarcie ofert nastąpi w dniu 31.07.1995 r. o godz. 10.00.

Wszelkich informacji udziela Dział Techniczny ZBM, pokój nr 10, 11.

Zastrzega się prawo unieważnienia przetargu bez podania przyczyn.

155/95



NOWY ZARZĄD W WIGRACH

Podczas walnego zebrania Klubu Sportowego „Wigry” delegaci wybrali nowy zarząd i ustalili kierunki działania klubu w najbliższej kadencji.

Ostatni sezon piłkarski należał do jednego z najtrudniejszych w blisko 50-letniej karierze klubu. W styczniu 1995 r. zadłużenie Wigier przekroczyło miliard starych złotych. Taki stan rzeczy był powodem dokonania w składzie zarządu niezbędnych zmian. Nowym prezesem został Andrzej Jurewicz. W ciągu pół roku długi zmniejszyły się do 300 milionów starych złotych.

Podczas walnego zebrania zobowiązano zarząd do skutecznych działań zmierzających do całkowitej likwidacji długów. Władze klubu mają wspólnie z władzami miasta podjąć się modernizacji stadionu.

W następnej kadencji zarząd klubu stanowić będą: Andrzej Jurewicz – prezes, Stefan Dojnikowski, Mieczysław Grnyo, Ryszard Truszkowski, Ryszard Kotowski, Stanisław Janowski, Piotr Racis, Adam Kacprzyk, Franciszek Mierzejewski. Przewodniczącym komisji rewizyjnej został Zdzisław Kuś.

(rl)

OSIEDLOWI PIŁKARZE

Suwalska Spółdzielnia Mieszkaniowa była organizatorem w maju i czerwcu br. cyklu rozgrywek drużyn osiedlowych w piłce nożnej. Na boisku Klubu Sportowego „Wigry” chłopcy urodzeni w latach 1983–1984 rozegrali 66 spotkań. Finał imprezy przypadł na zakończenie Suwaliady. Zwycięzcą została drużyna, której patronowało przedsiębiorstwo Bud-Rem (patrz foto). Czterdziestu najlepszych zawodników wybranych spośród 200 startujących w turnieju od września rozpocznie treningi w KS „Wigry”.

(aw)



PRZEDSIĘBIORSTWO HANDLU I ZAOPATRZENIA ROLNICTWA „Sch”

Spółka z o.o. w Suwałkach

ogłasza przetarg ofertowy nieograniczony na wydzierżawienie pomieszczeń magazynowych (z rampą) przy ul. Szkolnej 8 o powierzchni 1.000 mkw., 2.000 mkw. lub 3.000 mkw.

Minimalna cena dzierżawy miesięcznie wynosi 3 zł za 1 mkw. Oferty pisemne z podaniem ceny należy składać w sekretariacie Przedsiębiorstwa do dnia **7 sierpnia 1995 r.** Wybór oferenta nastąpi w dniu **8 sierpnia 1995 r.** Warunkiem uwzględnienia oferty jest wpłacenie do 7.08.1995 r. w kasie PHiZR wadium w kwocie 4.000 zł. Szczegółowe informacje można uzyskać – tel. 66-59-47 w dni robocze godz. 7.00 – 15.00, soboty godz. 8.00 – 14.00. Zastrzega się prawo swobodnego wyboru oferenta oraz prawo odwołania przetargu bez podania przyczyn.

160/95

OŚWIADCZENIE

Klub Chrześcijański Rady Miejskiej w Suwałkach protestuje przeciwko powołaniu Pana J. Broca na stanowisko redaktora naczelnego „Tygodnika Suwalskiego”. Pan Broc wstąpił się w ostatnim okresie jako „tuba” SLD przy przejmowaniu władzy w mieście przez byłych członków PZPR.

Uważamy, że „TS” winien być pismem niezależnym a nie organem SLD, służącym propagandzie i indoktrynacji. Powołanie redaktora naczelnego z pominięciem procedury konkursowej uważamy za przejaw arogancji postkomunistów. Osoba p. Broca nie gwarantuje niezależności pisma, co jest głównym powodem naszego protestu. Jednocześnie Klub Chrześcijański zwraca się z apelem do wszystkich środowisk niepodległościowych i patriotycznych o podjęcie działań w celu przywrócenia niezależności „Tygodnikowi Suwalskiemu”.

W imieniu
Klubu Chrześcijańskiego Rady Miejskiej w Suwałkach
Leszek Lewoc
Przewodniczący

Z SUWALSKIEGO OBSERWATORIUM

„TUBA” SLD

Jest to kolejne oświadczenie na mój temat - podobne w tonie i treści. Epitety mają zastąpić fakty. Niestety, niektórzy bliscy mi światopoglądowo chrześcijanie dają upust swojej frustracji i tworzą oświadczenia, których nie chcą publikować nawet sympatyzujące z nimi lokalne mass media. Dalsze takie postępowanie spowoduje, że znajdą się na politycznym marginesie, hałaśliwie kierując swe żale do wszystkich i o wszystko. Szkoda tych autentycznych chrześcijan i patriotów, którzy, nie dostrzegając zgubnych poczynań swych liderów, staną się ugrupowaniami o nikomej skuteczności i bardzo wąskim społecznym poparciu.

Niestety, z niektórymi suwalskimi liderami jakakolwiek współpraca jest niemożliwa, ponieważ porażeni są - delikatnie mówiąc - niechęcią do wszystkich, którzy nie są ich kopiami.

Ponieważ oświadczenie podpisał szef klubu radnych, wyjątkowo spróbuję się do niego ustosunkować.

1. W okresie tworzenia się władz miasta (przełom czerwca i lipca ubiegłego roku) nie współpracowałem z żadnym z mass mediów.

2. Pan Leszek Lewoc nadużył w swym oświadczeniu uprawnień przewodniczącego klubu, używając sformułowania: „Klub Chrześcijański Rady Miejskiej w Suwałkach protestuje...”, ponieważ np. członkini tego klubu, p. Ewa Szulc-Pachut, nie została zapoznana z jego treścią (niewykluczone, że podobnie jest z innymi członkami klubu). Po zapoznaniu się z nim odpowiedział, że nie ze wszystkimi jego sformułowaniami się zgadza.

3. W pewnych okresach życia współpracowałem z p. Leszkiem

Lewocem i nadal doceniam to, co zrobił pozytywnego dla miasta. Szkoda, że dzielące nas różnice w poglądach powodują u niego reakcje, które niewiele mają wspólnego z zasadami fair play.

4. Niedawno poprosiłem dziennikarkę „TS”, aby zwróciła się p. L. Lewoca o wypowiedź na temat obecnej Rady Miejskiej (planowane było wydrukowanie opinii wszystkich szefów klubów). Niestety, dziennikarka wróciła z niczym. Kto więc „knebluje”?

5. Obejmując funkcję redaktora naczelnego, poinformowałem członka Klubu Chrześcijańskiego, iż pragnę zawiesić członkostwo w SKS. „Chcesz się zachować jak szczer, który opuszcza tonący statek” - skomentował to radny z opozycji. Po takim dictum wstrzymałem się z tą decyzją, zwłaszcza że porównanie SKS z tonącym statkiem jest jedynie pobożnym życzeniem opozycji. Oczywiście w stosownym czasie poproszę SKS o wydanie opinii na temat godzenia funkcji szefa klubu i redaktora naczelnego „TS”. Wolalbym ich nie łączyć, ale zastosuję się do woli swego klubu.

6. Pragnę podziękować tym radnym z Klubu Chrześcijańskiego, którzy mając nawet różne zastrzeżenia i obawy związane z moją osobą przeciwni są totalnej negacji. Mam nadzieję, że dostrzegają też pozytywne nową formułę „TS”, zwłaszcza w zakresie informacji dotyczących rady i urzędu. Oczekuję od nich konstruktywnej krytyki, do której odniosę się z najwyższą uwagą.

7. To, czy byłem i jestem „tubą” SLD, niech ocenią Czytelnicy moich tekstów.

Jerzy Broc

Horoskop

RAK (22.06-22.07)

Dawną przyjaciółkę spotkasz w czwartek zupełnie przypadkowo. Radość będzie obopólna. Zapomnieć o starych nieporozumieniach.

LEW (23.07-22.08)

Spotkanie w środę nie będzie zbyt interesujące, dopóki nie staniesz oko w oko z uroczym Strzelcem. Możecie sobie nawzajem dopomóc. Kto wie, czy to nie będzie początek całkiem natratnego przedsięwzięcia? Byle tylko do głosu nie dopuścić żadnych „piknięć” serca, to może zniweczyć cały interes.

PANNA (23.08-22.09)

Dostrzeżesz w czasie poważnej dyskusji z domownikami także własne błędy. Zapewne nie ma ich wiele, ale może przedstawianie siebie jako wzoru do naśladowania, i to wzoru bez skazy, jest dla innych męczące? Znajdziesz odpoczynek na świeżym powietrzu, ale też trzeba będzie znów ciężko pracować. Ktoś z rodziny, chwilowo oddalony od ciebie, czeka na pomoc.

WAGA (23.09-23.10)

Rozważnie postępować - nawet Wagi mają z tym kłopoty. Nic zatem dziwnego, że bez wahania zechcesz nawiązać zerwane niedawno kontakty. Zastanów się jednak, czy tę osobę można obdarzyć pełnym zaufaniem. Może by tak nieco dystansu?

SKORPION (24.10-22.11)

No, uważaj. Coś, co wyda ci się miłą i niezobowiązującą przygodą, może okazać się i wydatkiem, i kłopotem. Zapowiada się za to udana podróż służbowa do egzotycznego kraju.

STRZELEC (23.11-21.12)

Już w środę masz szansę na poważną odmianę swojej sytuacji życiowej. Spotkasz kogoś wysoko postawionego, kto zechce ci pomóc. W ślad za tym idą pieniądze, a więc postaraj się wypaść jak najlepiej.

KOZIOROŻEC (22.12-21.01)

Nowe, ciekawe znajomości, dużo wrażeń, jeszcze więcej radości. Spróbuj nie tylko zabawy, ale i daj się namówić do nieco poważniejszych zajęć. Będzie to z korzyścią dla wszystkich.

WODNIK (21.01-20.02)

Istnieją poważne obawy, że czasowo może ci się pogorszyć status materialny. Nie panikuj, spokojnie czekaj, aż sprawy same się ułożą. Natomiast nie bagatelizuj ostatnich dni w pracy.

RYBY (21.02-20.03)

Spokój, radość i wypoczynek - to wspaniale móc się tak odprężyć. Wesprzyj moralnie Raka i Koziorożca - będą tego w piętek bardzo potrzebować. Ktoś chce ci spłatać przykrego figla.

BARAN (21.03-20.04)

Odwiedzi cię ktoś bardzo, bardzo bliski. Te dni spędzisz w pełnej euforii. Trzymaj rękę na pulsie wydarzeń, bo nie możesz tracić z oczu sprawy, którą od dawna pilotujesz.

BYK (21.04-20.05)

Dobra wiadomość nadejdzie pod koniec tygodnia. Była długo oczekiwana, może zbyt długo, ale i tak cię ucieszy. Teraz możesz zacząć planować dalszą strategię działania.

BLIŹNIĘTA (21.05-20.06)

Półmetek wariackiej wyprawy zastanie wszystkich uczestników w wysmienitych humorach. Jeśli dotrą w tych dniach do ciebie jakieś plotki czy pomówienia, nie dawaj im wiary i nie daj się sprowokować do żadnych gwałtownych posunięć. Ktoś, na kim ci zależy, też nie przestaje o tobie myśleć.

KRZYŻÓWKA NR 30

POZIOMO

- 1) filozof grecki,
- 7) port lotniczy w Warszawie,
- 8) Lubelski lub Wielkopolski,
- 9) farba, m.in. do ochrony przed korozją,
- 10) Mieczysław, minister spraw wewnętrznych w latach 1964-68,
- 13) stolica Grecji,
- 16) Marie Dame, angielski pedagog tańca,
- 17) kupon,
- 18) ptaki afrykańskie wielkości szpaka,
- 19) Annabhau (ur. 1920), pisarz indyjski.

- 3) tik,
- 4) ekologiczny pojazd,
- 5) dziecko z nieprawego łoża,
- 6) jedynek z dwunastoma zerami,
- 10) rzeka w Bułgarii,
- 11) mięso z grzbietu zwierząt rzeźnych,
- 12) niedokrwiłość,
- 13) greckie bóstwo roślinności,
- 14) miasto w Izraelu,
- 15) lewy dopływ Sekwany.

„Kiek”

Po rozwiązaniu krzyżówki litery ustawione od 1 do 14 utworzą hasło, które należy przesłać do redakcji „TS” w terminie 10 dni od ukazania się numeru.

PIONOWO

- 2) urzędowe lub Święte,

1	2		3	2,5	4	9	5	6		
					7		8	10		
8					13					
					9		6			
10		11		3	12					
						13		14		15
16										12
						17				7
18			14			11				
						19				

ROZWIĄZANIE KRZYŻÓWKI NR 25/95

Czerwiec nad Wigrami. Nagrodę książkową (do odebrania w redakcji) wylosował pan Tadeusz Żochowski, Suwałki, ul. Ciesielska 5 m 1.

TYGODNIK SUWAŃSKI

Wydawca: Rada Miejska. Suwałki, ul. Mickiewicza 1, tel. 66-40-22 i 66-76-67 w. 59. Redagują: Anatolia Gałacka, Jerzy Broc (redaktor naczelny), Zygmunt Gałaszewski, Ryszard Łapiński, Ewa Taraszkiewicz, Anna Wasilewska. Opracowanie komputerowe: ABZ s.c., Suwałki, ul. Noniewicza 71, tel. 66-69-73. Druk: ZP "Arkadia", Suwałki, ul. Noniewicza 71, tel. 66-62-50, fax 66-74-97. Redakcja zastrzega sobie prawo skracania tekstów oraz dokonywania zmian tytułów. Tekstów nie zamówionych nie zwraca się. Za treść reklam i ogłoszeń redakcja nie ponosi odpowiedzialności.

HYDE PARK

PRZECIEKI – ZMYŚLENIA – PLOTKI – DOMYSŁY – FAKTY (czasami) – DOWCIPY

NIEODPOWIEDZIALNY I MANIPULOWANY MAGAZYN „TS”

SZEPTANKI

★ Prezes Suwalskiej Spółdzielni Mieszkaniowej, Krzysztof Mażul, mieszkał kiedyś w jednym bloku z redaktorem „HYDE PARKU”. Teraz mieszka na własnych włościach przy ulicy Olszowej. Trzeba jednak przyznać, że otoczenie jego domu jest pięknie urządzone i tonie w zieleni. Żeby tak coś z tego przeniósł na nasze blokowe osiedla.

★ Nowo zaprzyjaźniona z Suwalszczyzną włoska prowincja Bolzano obiecywała naszym władzom, że zatrudni przy zbiorze owoców 300 naszych bezrobotnych. Niestety, niedawno temu zrezygnowała z realizacji tej obietnicy. Może nie obrodziły owoce, a dokładniej gruszki (na wierzbie)?

★ Z kolei Francuzi, którzy wizytowali nasze województwo, nie mogli się nadziwić, iż przy naszej skali bezrobocia nie widać na ulicach ubogich i żebrzących. Niewykluczone, że od istnienia takich grup zależy ewentualne wspieranie naszych przedsięwzięć. Może więc warto utworzyć uliczną trupę teatralną, która uwidoczni zagranicznym gościom wielkość naszej biedy?

★ Narzekamy na wysokie bezrobocie w naszym województwie zapominając, że jego istnienie zapewnia pracę wielu osobom. Spore i liczne instytucje rejestrują bezrobotnych, szkolą, przekwalifikowują, przydzielają i odbierają zasiłki, sterują pomocą płynącą z różnych fundacji, programów itp. Ostatnio doszła jeszcze policja, która będzie ścigać bezrobotnych pracujących „na czarno”. Oczywiście potrzebny będzie organ, który z kolei będzie nadzorował tę policję. Ustalenie, kogo jest więcej – bezrobotnych czy urzędników nimi się bezpośrednio lub pośrednio zajmujących, jest dość trudne.

★ Dotychczas z przymrużeniem oka czytałem wszelkie informacje na temat kleszczy i skutków związanych z ich ukąszeniem. Jednak po przeczytaniu w gazecie, iż ich ukąszenie może m.in. powodować bełkotliwą mowę i wzmogłą agresję, zacząłem się zastanawiać, czy niektórzy nasi politycy, także lokalni, nie powinni natychmiast obejrzeć niektórych dyskretnych miejsc na swoich czcigodnych ciałach i jak najszybciej zaniechać wycieczek do lasu.

★ W białostockich szpitalach żądają od pacjentów z województwa suwalskiego i łomżyńskiego wpłaty 100 zł (nowych). Ciekawe, czy ewentualne wcześniejsze połknięcie tej sumy będzie uwzględniane na izbie przyjęć?

★ „KP” doniósł, że czterech anonimowych

prawniczych żurnalistów o czystej – ich zdaniem – przeszłości podjęło działalność usługową polegającą na tępieniu pluskiew i zarazy (czerwonej). Jest to dobry przykład oddolnego przekwalifikowania się i zajęcia pożyteczną pracą.

★ Wspomniani anonimowi (rozumiemy powody) dziennikarze uważają, że członkowie Suwalskiego Klubu Samorządowego dbają tylko o interesy własne i swoich firm. Niestety, nie podano nazwy, adresu, faxu itp. firmy redaktora „HYDE’U”. Jak się przyśnią te informacje, to proszę o szczegóły. Chętnie zamienię podgryzany z wielu stron redaktorski stołek na dobrze prosperującą firmę.

★ Nareszcie do suwalskiego Klubu „Gazety Polskiej – Myśli Patriotycznej” przybył znany łustrator i dekomunizator, były minister Antoni Macierewicz. Mam nadzieję, że dla większości członków lustracja wypadła pozytywnie i będzie komu wydać stosowne kolejne oświadczenie.

LISTY

Go
po rozmrożeniu?

*Jestem członkiem Suwalskiej Spółdzielni Mieszkaniowej. Niestety, jestem bezrobotny, trudno mi się żyje i mam duże trudności z płaceniem czynszu. Jednak wierzę, że nadejdą jeszcze dobre czasy, i chciałbym ich doczekać. Po długim namyśle doszedłem do wniosku, że jedyną moją szansą to wprowadzenie się w stan hibernacji (głębokiego zamrożenia). Przeczytałem w gazecie, że można się po jakimś czasie rozmrozić i szczęśliwie żyć dalej. Mam jednak wątpliwość, czy po rozmrożeniu będę nadal pełnoprawnym członkiem SSM i zachowam prawo do lokatorskiego mieszkania?
Walery Spokojny, osiedle Północ*

– Pana pomysł ma dużo zalet i mogłoby go wykorzystać wiele osób, które mają różne przejściowe trudności. Obawiamy się jednak, że po rozmrożeniu zaczęłyby się jeszcze większe kłopoty, ponieważ – w dającej się przewidzieć przyszłości – nie widzimy realnych szans na ogólnodostępne dostatnie życie (pomijamy pozagrobowe). Niestety, nie wiemy, czy statut SSM zawiera taki – odłożony w czasie – rodzaj członkostwa, który Pan proponuje.

W europejskim rajdzie starych samochodów uczestniczy już tylko 78 samochodów (prostujemy przy okazji informację ze str. 4 „TS”), gdyż dwa z nich prezydent Suwałk zakupił dla Straży Miejskiej.



Fot. Z. Galaszewski