

TYGODNIK SUWAŃSKI

NR 3/220 ROK VI

19 STYCZNIA 1995 CENA 30 GR (3000 ZŁ)

SPORTOWA SOBOTA W "10"



Dorośli suwałczanie nie są na ogół rozpieszczani atrakcyjnymi propozycjami spędzania wolnych od pracy dni. W lepszej sytuacji są dzieci, gdyż mogą uczestniczyć w zajęciach pozalekcyjnych – niekoniernie w macierzystej szkole. Przykładem może być Szkoła Podstawowa nr 10, w której gościliśmy w ostatnią sobotę.

Jest to największa szkoła podstawowa w naszym województwie licząca 2.561 dzieci i prowadząca 83 oddziały, czyli klasy. Szczególną uwagę poświęca się tam nauczaniu języka angielskiego i informatyki oraz uprawianiu sportu.

Staramy się organizować jak najwięcej zajęć pozalekcyjnych, aby uczniowie mogli uprawiać sport lub ćwiczyć umysł pod kierunkiem wykwalifikowanej kadry - mówi dyrektor szkoły, p. Piotr Zieliński.

Jako jedyna w naszym mieście szkoła ta posiada pływalnię. Dlatego też w programie nauczania wszystkich klas (oprócz pierw-

ciąg dalszy na str. 9

LEKARZE NIE WYSTĘPUJĄ PRZECIWKO PACJENTOM A INSTYTUCJOM

CAŁY TEN PROTEST

Suwałscy lekarze jako pierwsi w Polsce poparli głodówkę pracowników lecznicy rządowej. Po czterech godzinach od rozpoczęcia przez nich strajku wysłali fax, w którym wyrażali swoją solidarność z nimi.

Kilka dni później wystąpili do komisji etyki Naczelnej Rady Lekarskiej o wyciągnięcie konsekwencji w stosunku do ministra zdrowia i innych osób zajmujących eksponowane stanowiska w rządzie, i nie tylko, głosujących za ustawą o kształtowaniu wynagrodzeń w sferze budżetowej w 1995 roku.

4 stycznia, wobec niezrozumiałego – ich zda-

niem – zakończenia akcji protestacyjnej przez NSZZ „Solidarność i podpisanie ugody z rządem z pominięciem zasadniczych postulatów środowiska lekarskiego”, wydali oświadczenie, w którym jasno mówią o tym, że oni protestu nie kończą, a wręcz przeciwnie, są gotowi zastrzyć formę, aż do akcji strajkowej włącznie.

Tego samego dnia otrzymują decyzję Ogólnopolskiego Związku Zawodowego Lekarzy o rozpoczęciu akcji protestacyjnej.

OZZL domaga się: wyrównania wynagrodzeń

dokończenie na str. 4

KTO CHCE, MOŻE ZAŁOŻYĆ SZKOŁĘ

Trzeba tylko z własnych środków pokryć 50 proc. kosztów utrzymania założonej placówki i mieć pozwolenie kuratora (wydawane po spełnieniu kilku warunków).

Szkoły niepubliczne są faktem. Powstaje ich coraz więcej. Może staną się konkurencją dla państwowego monopolisty, który ze swojej wyłączności chętnie korzysta. Wady skostniałego systemu państwowego wyliczać można długo, lecz będzie to czcza pisanina – aż do

ciąg dalszy na str. 5



★ W piątek i sobotę w Puńsku i Sejnach przebywała reprezentacja sejmowej komisji mniejszości narodowych na czele z jej przewodniczącym – Jackiem Kuroniem. Litwini przedstawili swoje problemy: brak podręczników szkolnych, brak środków na dokończenie budowy domu kultury litewskiej. Mówiono również o używaniu języka litewskiego w urzędach i o strażnicy granicznej.

★ „Prefabet” sp. z o.o. jest od 13 stycznia właścicielem dotychczasowego Przedsiębiorstwa Przemysłu Betonów „Prefabet” zatrudniającego 60 osób, z których większość to udziałowcy spółki. Od

1993 roku spółka dzierżawiła majątek przedsiębiorstwa.

★ Reprezentanci gmin woj. suwalskiego rozmawiali we wtorek z przedstawicielami Kuratorium Oświaty na temat podziału kompetencji między gminami przejmującymi szkoły a kuratorium, trybu powoływania dyrektorów, zatrudniania nauczycieli i funkcjonowania oświaty niepublicznej.

(aw)

★ Zespół Gwardii Olsztyn został zwycięzcą III Halowego Turnieju Oldboyów w Piłce Nożnej zorganizowanego przez byłych piłkarzy suwalskich Wigier.

W finałowym meczu Gwardia Olsztyn pokonała Kadrę Warszawa, w której wystąpił były reprezentant Polski Lesław Ćmikiewicz – 4:2. Trzecie miejsce zajął zespół Oldboy I Suwałki.

W zawodach uczestniczyło 8 zespołów. Turniej spotkał się z dużym zainteresowaniem publiczności.

(rl)

APEL PCK „Pomoc Czeczenii”

Konflikt zbrojny w Czeczenii powoduje, że jest wielu rannych wśród jego uczestników i ludności cywilnej, wiele osób pozostaje bez dachu nad głową. Ich sytuację pogarszają trudne warunki klimatyczne i brak żywności.

Nie możemy być obojętni wobec mieszkańców Czeczenii. Polski Czerwony Krzyż ogłasza apel o zbiórkę funduszy na pomoc Czeczenii.

Wpłaty przyjmujemy na konto Zarządu Głównego PCK Bank Gdański IV O/M Warszawa nr 300009-4444-132

Fundusz Solidarnościowy PCK „dla Czeczenii” oraz we wszystkich placówkach PCK na terenie kraju.

Wpłat można dokonać także osobiście do kasy Zarządu Oddziału Okręgowego PCK w Suwałkach, ul. Chłodna 2, w godz. 8.00 – 15.00.

(16)

Panu **Henrykowi Borkowskiemu**
pracownikowi Regionalnego Ośrodka Kultury
i Sztuki w Suwałkach
wyraży głębokiego współczucia z powodu śmierci

OJCA

składają

dyrekcja i pracownicy ROKiS

(19)

TYGODNIK SUWAŁSKI Wydawca: Rada Miejska, Suwałki, ul. Mickiewicza 1, tel. 66-40-22 i 66-76-67 w. 59. Redagują: **Jan Bacewicz** (zastępca redaktora naczelnego), **Anatolia Gagacka** (sekretarz redakcji), **Zygmunt Gałaszewski** (redaktor naczelny), **Ryszard Łapiński** oraz współpracownicy.

Opracowanie komputerowe: ABZ s.c., Suwałki, ul. Noniewicza 71, tel. 66-69-73. Druk: Zakład Poligraficzny "Azet", Suwałki, ul. Parkowa 12, tel. 66-36-05. Redakcja zastrzega sobie prawo skracania tekstów oraz dokonywania zmian tytułów. Tekstów nie zamówionych nie zwraca się. Za treść reklam i ogłoszeń redakcja nie ponosi odpowiedzialności.



W minionym tygodniu (9 – 15 bm.) na terenie naszego województwa zanotowano 57 włamań i kradzieży (straty – ok. 66.880 złotych), pięć rozbojów (w tym jedno uśiłowanie), dwa pożary. W jedenastu wypadkach drogowych 18 osób zostało rannych, a jedna zginęła.

Na gorącym uczynku zatrzymano 35 sprawców przestępstw, siedmiu sprawców przemytu (wartość przemycanego towaru – ok. 14 tys. złotych), sześciu kłusowników (trzech kłusujących na zwierzynę i trzech dokonujących nielegalnych połowów).

Włamania

9 bm. po wyłamaniu drzwi złodzieje dostali się do stacji płukania wymienników należącej do Przedsiębiorstwa Energetyki Ciepłej. Skradziono radiotelefony i aparaty telefoniczne. Straty – ok. 1,5 tys. zł.

11 bm. w Kukowie Folwarku łupem włamywaczy padło 9 tuczników, tona zboża i pół tony paszy.

W nocy z 13 na 14 bm. z garażu przy ul. Utrata skradziono bordową ładę samarę o numerze rejestracyjnym SWW 5498.

Na gorącym uczynku

włamania do zaparkowanego przy ul. Daszyńskiego „malucha” policjanci zatrzymali dwu suwalczan w wieku 20 i 24 lat.

Napad na hurtownię

Trzydzieści minut przed północą z 11 na 12 bm. kilku zamaskowanych mężczyzn po sterroryzowaniu pistoletem dozorczyńni hurtowni papierosów przy ul. Kolejowej przy pomocy kajdanek i sznura skrępowali jej nogi i ręce, po czym dostało się do wnętrza hurtowni. Zginęło jednak stosunkowo niewiele towarów. Złodziejom nie udało się zlokalizować głównego magazynu.

Nóż ostatecznym argumentem

W miniony czwartek ok. 23.30 przed blokiem przy ul. Skłodowskiej doszło do bijatyki między 18- i 22-latkami. Młodszy z uczestników bójki, który okazał się słabszy, jako ostatecznego „argumentu” użył noża, uderzając nim w klatkę piersiową przeciwnika. Na szczęście obrażenia okazały się niegroźne dla życia. Nożownik przebywa w areszcie.

TOWARZYSKIE NIEPOROZUMIENIE

SIEKIERKA

Wrzaski na schodach w tej akurat kamienicy nikogo specjalnie nie dziwiły. Nikt też awanturą specjalnie się nie interesował. Powrzeszczą i przestaną, lepiej się nie wtrącać. Rzeczywiście, zwykłe Tadek i Antoni, starzy kumple, szybko dochodzili do zgody. Pokłócili się parę razy w tygodniu, ale pogotowie bywało najwyżej raz na pół roku, do grubszych rękoczynów. Tym razem jednak wyglądało na to, że miarka się przebrała.

Na korytarzu walczyło ze sobą trzech mężczyzn na zasadzie „każdy z każdym”. W ruch poszły nogi, pięści i części dwóch taboretów. Do Tadeusza B. przyszedł Antoni S. i

Józef K. Goście przynieśli „połówkę” i trochę zagrychy, gospodarz też z samym pyskiem do stołu nie siadł. Poszło o piłkarzy, o poziom gry tego czy tamtego zawodnika. Przesłuchiwani później panowie nawet nie pamiętali, kto krytykował którego gracza. Dość, że się pobili. Na korytarz wyskoczył pierwszy Tadeusz, bo się bał, że mu mieszkanie zdemolują. Nie pomogło. Ktoś złapał taboret, połamali. Dla Tadeusza B. tego było za wiele. Chwytał siekierkę i postanowił przepędzić gości. Józef K. ostatecznie umknął, ale z Antonim starli się nie na żarty. Wreszcie ciężko ran-

dokończenie na str. 13



DER: dokończenie ciągów komunikacyjnych zespołu usługowo-mieszkaniowego ulic Patli i Mickiewicza, adaptacja kotłowni na



Fot. Z. Galaszewski

potrzeby dworca autobusowego i centrum usługowo-handlowego, główne sieci i drogi terenu „Targów Przygranicza” przy ul. Pułaskiego; z udziałem dotacji programu STRUDER będzie również realizowane uzbrojenie osiedla warsztatów rzemieślniczych Papiernia;

★ wystąpić z pismem do Regionalnej Izby Obrachunkowej o prze-

prowadzenie kontroli procesu inwestycyjnego Zakładu Utylizacji Odpadów Komunalnych w Suwałkach;

★ sfinansować w ramach partykypowania w kosztach III Suwalskich Targów Przygranicza organizację ogniska i pokaz sztucznych ogni (do 10 mln zł), wykonanie plakatu informującego o odbywających się w tym czasie imprezach kulturalno-sportowych (3 mln zł), koncert suwalskich artystów, wykupienie dla osób zaproszonych przez Radę Miejską karnetów na bal;

★ wyrazić zgodę na rozłożenie na raty należności z tytułu wieczystego użytkowania za 1995 r. dla Spółdzielni Niewidomych ze splątą do końca br.;

★ wystąpić do wojewody o skomunalizowanie budynku po PKO przy ul. Kościuszki, który ulega postępującej dewastacji, należy go więc jak najszybciej zagospodarować;

★ powołać zespół ds. przekształceń przedsiębiorstw komunalnych w składzie: wiceprezydent Barbara Klimiuk (przewodnicząca), przewodniczący Komisji Finansowo-Gospodarczej Rady Miejskiej Marek Korzun (wiceprzewodniczący), członkowie Zarządu Miasta – Ry-

szard Ołów i Tadeusz Szymańczyk, radca prawny, naczelnik Wydziału Polityki Społeczno-Gospodarczej UM i wyznaczony przez prezydenta pracownik UM (sekretarz zespołu);

★ dofinansować (do miliona złotych) w okresie ferii zimowych imprezy otwarte, w których będzie uczestniczyć minimum 50 osób, oraz wyżywienie dzieciom według list złożonych przez organizatorów i potwierdzonych przez MOPS;

★ zaakceptować kalendarz miejskich imprez kulturalnych i sportowych na 1995 r. (aw)

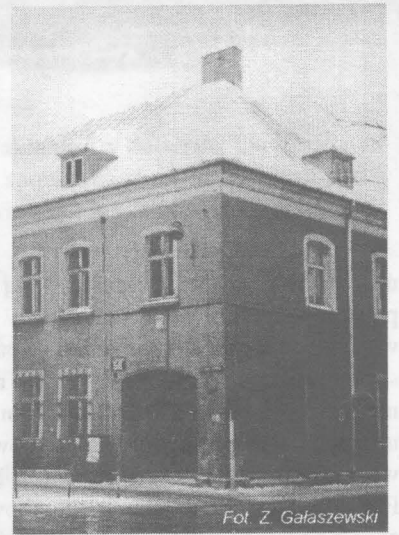

Fot. Z. Galaszewski

Tu mieściło się PKO.

PREZYDENT MIASTA SUWAŁK OGŁASZA KONKURSY NA STANOWISKA:

1. NACZELNIKA WYDZIAŁU POLITYKI SPOŁECZNO-GOSPODARCZEJ Urzędu Miasta Suwałk.

Wymagane kwalifikacje:

- wykształcenie wyższe,
- staż pracy: minimum 5 lat, w tym 3 lata na stanowiskach kierowniczych;

NACZELNIKA WYDZIAŁU GEODEZJI, GOSPODARKI GRUNTAMI I ROLNICTWA Urzędu Miasta Suwałk.

Wymagane kwalifikacje:

- wykształcenie wyższe geodezyjne,
- staż pracy: minimum 5 lat, w tym 3 lata na stanowiskach kierowniczych;

NACZELNIKA WYDZIAŁU SPRAW OBYWATELSKICH Urzędu Miasta Suwałk.

Wymagane kwalifikacje:

- wykształcenie wyższe,
- staż pracy: minimum 5 lat, w tym 3 lata na stanowiskach kierowniczych.

2. Kandydaci na ww. stanowiska powinni przedstawić następujące dokumenty:

- podanie,
- dokumenty potwierdzające kwalifikacje,
- świadectwa pracy,
- koncepcję funkcjonowania wydziału.

3. Oferty należy składać w Urzędzie Miejskim w Suwałkach, ul. Mickiewicza 1, pokój nr 114, w terminie do 23 stycznia 1995 r.

4. Przewidywany termin rozstrzygnięcia konkursów – 30 stycznia 1995 r.

5. Ostateczną decyzję o zatrudnieniu naczelników wydziałów podejmie Prezydent Miasta Suwałk.

6. Szczegółowych informacji w sprawie konkursów udziela Sekretarz Miasta – pokój nr 102, tel. 66-29-69.

(9)

KALENDARZ MIEJSKICH IMPREZ KULTURALNYCH I SPORTOWYCH NA 1995 ROK

styczeń

Hufcowy Festiwal Piosenki Harcerskiej;

luty

Blok imprez towarzyszących III Suwalskim Targom Przygranicza (10-12.02 br.);

maj

Blok imprez z okazji obchodów święta Konstytucji 3 Maja i Dnia Europy (5.05 br.);

czerwiec

Blok imprez z okazji Dnia Dziecka,
Tydzień Sportu;

lipiec – sierpień

Suwalskie Lato Muzyczne;

wrzesień – październik

Tydzień Kultury Grande-Synthe w Suwałkach,
Dni Suwałk (20-23.10 br.),
Muzyczne prezentacje „Suwalska Jesień 95”;

listopad

Blok imprez z okazji Narodowego Święta Niepodległości;

grudzień

Blok imprez towarzyszący II Suwalskim Przedświątecznym Targom Przygranicza.

W przypadku innych imprez z kasy miejskiej zostaną sfinansowane nagrody w wysokości adekwatnej do rangi imprezy (od 2 do 10 milionów zł).

Kalendarz nie obejmuje imprez organizowanych przez kluby i stowarzyszenia kultury fizycznej, którym przewidziano dotację ze środków budżetowych na ich działalność merytoryczną, w tym także na organizację zgłoszonych imprez.

CAŁY TEN PROTEST

**AKCJA
PROTESTACYJNA**



**OGÓLNOPOLSKIEGO
ZWIĄZKU
ZAWODOWEGO
LEKARZY**

Fot. Z. Gałaszewski

dokończenie ze str. 1

na 1994 rok, zgodnie z deklarowaną wcześniej przez rząd zasadą, podwyżek płac w 1995 roku większych od ustalonych przez komisję trójstronną, w której obradach związek nie uczestniczył, wypłacenia 20 proc. dodatku za godziny nocne w czasie pełnienia dyżurów zakładowych, płacenia za dyżury zgodnie z Kodeksem Pracy, tzn. jak za godziny nadliczbowe, rozpoczęcia negocjacji na temat wprowadzenia ubezpieczeń zdrowotnych i reformy systemu rent i

emerytur oraz określenia przez rząd wiarygodnego udziału lekarzy i pozostałych pracowników sfery budżetowej w prywatyzacji majątku narodowego.

Suwalscy lekarze popierają te postulaty. Dołączają też do nich własne. Żądają wyrównania zarobków do średniej wojewódzkiej (lekarze w szpitalu dostają za godzinę średnio dwadzieścia kilka tysięcy starych złotych brutto), przedstawienia kandydatów na dyrektora szpitala wojewódzkiego (od kilkunastu miesięcy pełniącym

obowiązki jest Dariusz Dudarewicz, lekarz wojewódzki), poprawy warunków socjalnych, które umożliwiłyby „godne” wykonywanie zawodu, oraz przyznania dodatkowych środków na działalność statutową suwalskiego szpitala.

W szpitalu powstaje sztab protestacyjny. Tworzą go: Tomasz Soszka, Marian Przyłóżyński i Krzysztof Wojczulis. Zapada decyzja o niewydawaniu zaświadczeń o pobycie w szpitalu, o urodzeniu noworodka, o stanie zdrowia i innych, z wyjątkiem zwolnień. Druki L-4 są wydawane. Doktor J. Kamiński, przewodniczący Zarządu Regionu Północno-Wschodniego OZZL, zapewnia: – Nasz protest skierowany jest przeciwko instytucjom a nie pacjentom.

Doc. Soszka tłumaczy: – Zrezygnowaliśmy z tej formy protestu na prośbę przewodniczącego Ogólnopolskiego Związku Lekarzy, doktora Krzysztofa Bukieła, który odmowę wydawania tych druków proponuje zarezerwować na wypadek eskalacji protestu.

Cały szpital jest oplakatowany. Wszystkie druki wychodzące z jednostki są stemplowane pieczęcią o treści: „PROTEST Ogólnopolski Związek Lekarzy”.

Do protestu przyłączają się lekarze z Giżycka, Augustowa, Węgorzowa i Olecka.

W piątek, 13 stycznia, szpital odwiedza przewodniczący Ogólnopolskiego Związku Lekarzy, doktor Krzysztof Bukiel. Mówi, że związek będzie dążył do podpisania z rządem odrębnego układu zbiorowego. Jeśli rząd odrzuci tę propozycję, przewiduje się zaostrzenie form protestu, do czasowego zamykania placówek włącznie. (h)

CO NOWEGO W UBEZPIECZENIACH SPOŁECZNYCH?

PRZYCISNAĆ PRACODAWCÓW

Pracodawcy będą musieli zapłacić składki na ZUS za osoby zatrudnione na umowę-zlecenie lub umowę agencyjną, jeżeli trwa ona co najmniej 15 dni. Trzeba płacić również wtedy, gdy umowę zawiera się na okresy dłuższe niż 15 dni, ale łączny czas równa się właśnie 15 dniom – tak głosi uchwalona przez Sejm 18 listopada ustawa o ubezpieczeniu społecznym. Wejdzie w życie w styczniu lub w lutym 1995 r.

Sejm chce tą ustawą przechytzyć pracodawców, którzy do tej pory mogli zatrudniać na okres 29 dni nie płacąc składek zusowskich. Gdyby umowa trwała dzień dłużej, należałoby zapłacić. Sprytnie omijano ten przepis, zatrudniając pracownika na 29 dni, a potem przedłużając umowę. Teraz szczęście się skończyło.

Chodzi też o to, że, w myśl najnowszych przepisów, nawet jeżeli zakład pracy zawarł z pracownikiem umowę na czas krótszy niż

15 dni, potem była przerwa i potem znowu zatrudnienie, to pracodawca musi zapłacić ZUS wtedy, gdy czas obu umów sumuje się do 15 dni. Dopiero wówczas, gdy od ostatniego dnia ostatniej umowy-zlecenia lub umowy agencyjnej do pierwszego dnia następnej upłynie co najmniej 60 dni, to sumujące się do 15 dni okresy zatrudnienia nie nakładają obowiązku płacenia składek.

Podobno intencją ustawodawców było wyeliminowanie przypadków, gdy praca na umowę-zlecenie traktowana była jako stałe źródło dochodu. W ten sposób pracownik zatrudniany był na umowy zawierane na 28 lub 29 dni, pracodawca przedłużał je po upływie kilku dni roboczych, bez konieczności płacenia składek zusowskich. Posłowie wzruszyli się losem pracowników i postanowili, że muszą oni otrzymywać pełne świadczenia społeczne.

Ile zapłacić?

Pracujący na umowę-zlecenie

objęci są 40 proc. składką na ZUS, w odróżnieniu od pełnoprawnych pracowników, którzy oddają 45 proc. Następną różnicą polega na tym, że składkę za pracownika w całości płaci zakład pracy i wlicza ją sobie w koszty prowadzenia działalności gospodarczej. Natomiast w przypadku zleceń składkę po połowie płacą zleceniodawca i zleceniobiorca.

Jak pracować na umowę-zlecenie w swojej firmie?

Dotychczas bywało tak, że pracownicy dostawali niskie pensje podstawowe z tytułu umów o pracę, natomiast resztę należnych im pieniędzy otrzymywali z umów-zleceń. Firmy upodobały sobie tę praktykę, bo od umów o pracę płaciły niskie składki, natomiast od zleceń nic. Tutaj też ustawodawcy postanowili wtargnąć i położyć kres temu, ich zdaniem, niedobremu procederowi. Sejm zdecydował, że wynagrodzenie z tytułu umów-zleceń będzie traktowane tak samo jak płaca wynikająca z

umowy o pracę. Niezależnie od okresu, na który umowa została zawarta, oraz czasu jej wykonywania w ciągu dnia dochód będzie doliczany do dochodu od umów o pracę i od tej podstawy będzie naliczana składka ZUS.

A w innym zakładzie?

Jeżeli jesteśmy pracownikami zatrudnionymi w pełnym wymiarze godzin obowiązującym w danym zawodzie, to w innej firmie możemy podjąć pracę na umowę-zlecenie lub umowę agencyjną bez obawy, że pracodawca zapłaci za nas składkę do ZUS. Dotychczas składek nie trzeba było płacić na pracowników, którzy w swojej rodzinnej firmie przepracowują co najmniej połowę czasu obowiązującego na tym stanowisku.

Zatem główna zmiana polega na tym, że ci, którzy nie są zatrudnieni w swojej firmie w pełnym wymiarze godzin, będą podlegać ubezpieczeniu społecznemu także, gdy podejmą pracę na zlecenie gdzie indziej.

Kogo teraz

oplaca się zatrudnić?

Ubezpieczenie społeczne ZUS

dokończenie na str. 15

KTO CHCE, MOŻE ZAŁOŻYĆ SZKOŁĘ

dokończenie ze str. 1

momentu, kiedy szkolnictwo ujrzy na własne oczy rozwiązania alternatywne.

W ewidencji suwalskiego kuratorium figuruje 61 niepublicznych placówek oświatowych: 18 z nich to szkoły – z łączną liczbą uczniów 1.515.

Najwięcej – bo aż 10 szkół – funkcjonuje w Suwałkach, po dwie w Elkku, Giżycku i Olecku, po jednej – w Mikołajkach i Augustowie.

Placówki suwalskie to: Społeczne Liceum Ogólnokształcące, Zasadnicza Szkoła Odzieżowa Sióstr Salezjanek, Policealne Studium Ekspresji Artystycznej, Zasadnicza Szkoła Zawodowa ZDZ w Białymstoku z siedzibą w Suwałkach, Policealne Studium Zawodowe „Ares”, Policealne Zaoczne Studium Hotelarstwa i Organizacji Turystyki, Parafialna Podstawowa Szkoła Romska, Technikum Zawodowe Sióstr Salezjanek, Suwalska Szkoła Biznesu – Policealne Studium Zawodowe dla Dorosłych, Suwalska Szkoła Biznesu – Liceum Ekonomiczno-Menedżerskie dla Dorosłych.

Najprawdopodobniej w przyszłym roku uruchomione zostaną w naszym mieście 3 kolejne szkoły

niepubliczne: szkoła podstawowa, liceum ogólnokształcące dla dorosłych i policealne studium zawodowe.

Niektóre placówki są ściśle wyspecjalizowane, inne oferują szeroką gamę usług, głównie w postaci kursów.

Tych, którzy mają jakiegokolwiek możliwości, wypadałoby zachęcać do zakładania własnych szkół. Tylko w ten sposób stworzona zostanie szansa wyboru, eliminująca... dobrowolny przymus. (j)



Fot. Z. Gałaszewski

Zajęcia w pracowni fryzjerskiej suwalskiej Zasadniczej Szkoły Zawodowej ZDZ.

SPORTOWA PÓŁNOC

Kultura fizyczna już od dawna zapewniła sobie poczesne miejsce w rozwoju emocjonalnym wysoko rozwiniętych społeczeństw. Tymczasem u nas odsuwa się ją na drugi, a nawet trzeci plan. Sport, turystyka i rekreacja stają się coraz bardziej komercyjne i w związku z tym mniej dostępne. Dzieci, pozostawiane przez rodziców goniących za pracą i pieniędzmi, spotkać można w kawiarniach i na ulicach, a w najlepszym wypadku spędzają one czas przed komputerem. Dawniej uczniowie mogli przychodzić do szkoły po południu i uczestniczyć w zajęciach rekreacyjnych (np. SKS). Teraz SKS-y nie są prowadzone, bo oświaty na to nie stać, a dyrektorzy szkół fundusz specjalny (tworzony między innymi przez wynajem sal gimnastycznych) przeznaczają na „ważniejsze” sprawy. Dwie godziny wychowania fizycznego tygodniowo nie zaspokajają wrodzonej potrzeby ruchu naszych pociech, a przecież znane jest powiedzenie prof. Marcina Kasprzaka: „Nie mózg dziecka cho-

dzi do szkoły, lecz ono całe”.

Pamiętając o tym kierownik suwalskiego rejonu SZS – Roman Twerdyk – w porozumieniu z dyrektorami szkół Północy, wystąpił na początku obecnego roku szkolnego z inicjatywą stworzenia systemu szerokiego (masowego) współzawodnictwa. Na spotkaniu nauczycieli wychowania fizycznego ze szkół podstawowych nr 5, 7 i 10 nadano tej rywalizacji nazwę „SPORTOWA PÓŁNOC”. Celem tego przedsięwzięcia jest wpojenie dzieciom zamiłowania do aktywnego wypoczynku w połączeniu ze zdrową rywalizacją sportową. Ustalono również konkurencje, którymi będzie można objąć jak największą liczbę dzieci. Patronat nad „Sportową Północą” zgodził się objąć prezydent Suwałk Grzegorz Wołągiewicz. Program jest urozmaicony i dostosowany do możliwości poszczególnych grup wiekowych. Obejmuje sztafety biegowe i biegi przełajowe, gry zespołowe, pływanie, szachy, przeciąga-

dokończenie na str. 15

PROPOZYCJE DLA NARCIARZY

Jeszcze w styczniu br. Suwalska Federacja Sportu zaprasza na dwa atrakcyjne biegi narciarskie. Podajemy poniżej ich regulaminy.

BIEG SUDOWIAN O MEMORIAŁ ANTONIEGO LUTEGO

I. Termin i miejsce

Bieg będzie rozegrany w dniu 29 stycznia 1995 r. (niedziela) na trasach w Jasionowie k. Suwałk. Kierunek na przejście graniczne w Budzisku, na 6 km po prawej stronie.

II Program zawodów

Zawody zostaną rozegrane na dystansach w grupie kobiet i mężczyzn:

1. bieg główny – dystans 12 km uczestnikom urodzonym w roku 1977 i starszym w ramach Pucharu Nizin,
2. bieg średni – dystans 6 km uczestnikom urodzonym w roku 1981 i starszym,
3. bieg mały – dystans 2 km uczestnikom urodzonym w roku 1982 i młodszym.

III Uczestnictwo i zgłoszenia

Prawo startu w zawodach mają:

wszyscy chętni, którzy posiadają aktualne w dniu zawodów zaświadczenia lekarskie lub kartę zdrowia sportowca o zdolności do startu w biegach narciarskich (ważność zaświadczenia – 3 miesiące od daty wystawienia).

Zgłoszenia (na kartach pocztowych lub listach zbiorczych) należy nadesłać pod adresem:

Suwalska Rada Sportu, ul. Wojska Polskiego 17, 16-400 Suwałki podając następujące dane:

1. nazwisko i imię,
2. rok urodzenia,
3. nazwę szkoły, klubu lub zakładu pracy,
4. zawód wykonywany,
5. dokładny adres zamieszkania (z kodem pocztowym),
6. dystans biegu,
7. podpis zgłaszającego (w listach zbiorczych – stanowisko).

Uczestnicy biegu startują na własną odpowiedzialność. Obowiązek ubezpieczenia od następstw nieszczęśliwych wypadków ciąży na osobie lub organizacji zgłaszającej.

Termin nadsyłania zgłoszeń upływa z dniem 22 stycznia 1995 r. (decyduje data stempla pocztowego).

Zamówienia na noclegi należy nadesłać pod adresem oraz w terminie – jak wyżej. Noclegi mogą być w hotelu lub internacie.

IV Opłaty startowe

1. Dzieci, młodzież szkolna – 2 zł.
2. Pozostali uczestnicy – 5 zł.

Wpłaty gotówką należy dokonywać przy odbiorze numerów startowych w biurze zawodów.

V Sposób przeprowadzenia zawodów

1. Technika biegu klasyczna.
2. Zgodnie z NRS oraz Regulaminem PN na rok 1995.
3. Start wspólny na 12 km (4 x 3 km) i na 6 km (2 x 3 km) – godz. 11.00, start wspólny na 2 km – godzina startu zostanie ustalona po otrzymaniu zgłoszenia.

VI Nagrody

1. Zwycięzcy na poszczególnych dystansach otrzymają puchary.
2. Za miejsca 1 – 3 na każdym dystansie (w kategorii kobiet i mężczyzn) – nagrody rzeczowe lub finansowe.
3. Przewidziane są nagrody specjalne ufundowane przez współorganizatorów i sponsorów oraz ewentualne rozszerzenie ilości nagród.

VII Sprawy różne

1. Adres biura zawodów: Suwalska Rada Sportu ul. Wojska Polskiego 17 16-400 Suwałki
2. Wydawanie numerów startowych w biurze zawodów w dniu 28 stycznia br. w godz. 10.00 – 20.00, natomiast w dniu 29 stycznia br. w godz. 8.00 – 10.00 – po dokonaniu opłaty startowej.

Uwaga! Numery startowe należy zdawać na mecie biegu.

dokończenie na str. 6

3. Ewentualne odwołanie biegu (tylko z powodu braku śniegu) może nastąpić w dniu 25 stycznia br. (środa).

4. Informacji o biegu udzielają:

- SRS, ul. Wojska Polskiego 17, tel. (087) 665637
- SZS, ul. Wojska Polskiego 17, tel. (087) 664470
- komandor Biegu - Romuald Perkowski, tel. domowy (po 19.00) (087) 663848

5. Każdy uczestnik biegu otrzyma:

- ciepły posiłek oraz herbatę,
- nalepkę okolicznościową,
- dyplom pamiątkowy,
- informator biegu (plan tras, dodatkowe informacje itp.).

6. Czynimy starania o zapewnienie dojazdu na trasę z centrum Suwałk - autobusem MPK w dniu zawodów.

Komitet Organizacyjny

13. BIEG JAĆWINGÓW

I Termin i miejsce

Bieg będzie rozegrany w dniu 28 stycznia 1995 r. (sobota) na trasach Lasu Kumiecie w Gołdapi. Start i meta przy ul. Świerkowej (obok leśniczówki).

II Program zawodów

Zawody zostaną rozegrane na trzech dystansach w grupie kobiet i mężczyzn:

1. bieg główny - dystans 30 km uczestnikom urodzonym w roku 1977 i starszym, kolor trasy czerwony, w ramach Pucharu Polski i Pucharu Nizin,
2. bieg średni - dystans 10 km uczestnikom urodzonym w roku 1981 i starszym, kolor trasy czerwony,
3. bieg mały - dystans 3 km uczestnikom urodzonym w roku 1982 i młodszym, kolor trasy zielony.

III Uczestnictwo i zgłoszenia

Prawo startu w zawodach mają chętni, którzy posiadają aktualne w dniu zawodów zaświadczenie lekarskie lub kartę zdrowia sportowca o zdolności do startu w biegach narciarskich (ważność zaświadczenia - 3 miesiące od daty wystawienia).

Zgłoszenia (na kartach pocztowych lub listach zbiorczych) należy nadesłać pod adresem:

Suwałska Rada Sportu, ul. Wojska Polskiego 17, 16-400 Suwałki
podając następujące dane:

1. nazwisko i imię,
2. rok urodzenia,
3. nazwę szkoły, klubu lub zakładu pracy,
4. zawód wykonywany,
5. dokładny adres zamieszkania (z kodem pocztowym),
6. dystans biegu,
7. podpis zgłaszającego (w listach zbiorczych - stanowisko).

Uczestnicy biegu startują na własną odpowiedzialność. Obowiązek ubezpieczenia od następstw nieszczęśliwych wypadków ciąży na osobie lub organizacji zgłaszającej.

Termin nadsyłania zgłoszeń upływa z dniem 22 stycznia 1995 r. (decyduje data stempla pocztowego).

Zamówienia na noclegi należy nadesłać pod adresem oraz w terminie - jak wyżej. Noclegi mogą być w hotelu lub internacie.

IV Opłaty startowe

1. Dzieci, młodzież szkolna - 2 zł.
2. Pozostali uczestnicy - 5 zł.

Wpłaty gotówką należy dokonywać przy odbiorze numerów startowych w biurze zawodów.

V Sposób przeprowadzenia zawodów

1. Technika biegu dowolna.
2. Zgodnie z NRS oraz regulaminem PP i PN na rok 1995.
3. Start wspólny na 30 km (3 x 10 km) i na 10 km - godz. 11.00, start wspólny na 3 km o godz. 11.05.

VI Nagrody

Zwycięzcy na poszczególnych dystansach otrzymają puchary.

Za miejsca 1 - 3 na każdym dystansie (w kategorii kobiet i mężczyzn) - nagrody rzeczowe lub finansowe.

Przewidziane są nagrody specjalne ufundowane przez współorganizatorów i sponsorów oraz rozszerzenie ilości nagród.

VII Sprawy bieżące

1. Adres biura zawodów: Urząd Miasta Gołdapi, pl. Zwycięstwa 14

2. Wydawanie numerów startowych w biurze zawodów:

27 stycznia 1995 r. w godz. 10.00 - 20.00

28 stycznia 1995 r. w godz. 8.00 - 10.00

po dokonaniu opłaty startowej.

Uwaga! Numery startowe należy zdawać na mecie biegu.

3. Ewentualne odwołanie biegu (tylko z powodu braku śniegu) może nastąpić w dniu 25 stycznia 1995 r. (środa).

4. Informacji o 13. Biegu Jaćwingów udzielają:

- SRS w Suwałkach, ul. Wojska Polskiego 17, tel. (087) 665637
- SZS w Suwałkach, ul. Wojska Polskiego 17, tel. (087) 664470
- OSiR w Gołdapi, ul. Stadionowa 5A, tel. (087) 150641

- komandor biegu, Lech Iwanowski, telefon domowy (po 19.00) (087) 677847.

5. Każdy uczestnik biegu otrzyma:

- ciepły posiłek oraz herbatę,
- nalepkę okolicznościową,
- dyplom pamiątkowy,
- informator biegu (plan tras, dodatkowe informacje itp.).

Komitet Organizacyjny

Biegaj z nami! Zapraszamy!

WĘDKOWANIE W JEZIORACH WPN

Aby uniknąć nieporozumień, mandatów i innych przykrych niespodzianek, dyrekcja Wigierskiego Parku Narodowego informuje za naszym pośrednictwem wszystkich wędkarzy o zasadach wędkowania w jeziorach WPN.

Wędkowanie dozwolone jest wyłącznie na jeziorach: Wigry, Pierty, Leszczewek, Omułówek, Mulaczysko na podstawie wykupionej licencji wędkarskiej. Jej nabywca zwolniony jest z dodatkowych opłat za przebywanie na wodach WPN.

Łowić można wyłącznie w porze dziennej, tj. od wschodu do zachodu słońca, dwiema wędkami zwykłymi, a zimą z lodu wędką podlodową. Przez cały rok obowiązuje zakaz spinningowania i łowienia „szarpakiem”.

Wędkującego obowiązuje Regulamin Sportowego Połowu Ryb Polskiego Związku Wędkarskiego.

Przez cały rok zakazany jest połów szczupaka, siei, troci jeziorewej, lina i pstrąga oraz stosowania zanęt roślinnych.

Odcinek brzegu jeziora Wigry, od początku granicy rezerwatu w Cimochowiźnie i dalej wzdłuż linii brzegowej zachodniej oraz północnej do półwyspu Łysocha włącznie, jest wyłączony z wędkowania z brzegu i pobytu w strefie trzcinowiska. Kotwiczenie łodzi dopuszczone jest w strefie wolnej wody. W jeziorze Wigry i w innych jeziorach udostępnionych do spo-

rowego połowu ryb wędkowanie z brzegu dozwolone jest w miejscach nie zarośniętych trzcinami oraz z pomostów, z wyjątkiem oznakowanych pomostów cumowniczych. Podczas połowów z łodzi obowiązuje zakaz wpływania w trzcinowisko i niszczenia roślin wodnych.

Wędkowanie z łodzi na jeziorach udostępnionych do wędkowania dozwolone jest w okresie od 1 czerwca do 31 października, jednak od 1 czerwca do 15 lipca obowiązuje zakaz połowu z łodzi i brzegu na części jeziora Wigry, ograniczonej wyspami: Ordów, Ostrów, Krowa i dalej wzdłuż południowego brzegu do cypla w miejscowości Zakąty. Dotyczy to również pasa szuwarów wokół wysp Brzozowa i Kamień.

Zimą, w przypadku braku pokrywy lodowej na jeziorach udostępnionych do wędkowania, obowiązuje zakaz połowu z łodzi.

Cumowanie łodzi może odbywać się wyłącznie przy istniejących pomostach oraz na nie zarośniętym brzegu jeziora w obrębie miejscowości.

Sprzedż licencji upoważniających do wędkowania na wybranych wodach WPN odbywa się w siedzibie WPN w Krzywem, kole PZW w Augustowie (ul. Wojska Polskiego 55), sklepach wędkarskich w Suwałkach (na bazarze przy ul. Sejneńskiej i obok Arkadii).

(aw)



REDAGUJE
KOMENDA HUFCA ZHP
W SUWAŁKACH

„SAMOTNOŚĆ – CÓŻ PO LUDZIACH”

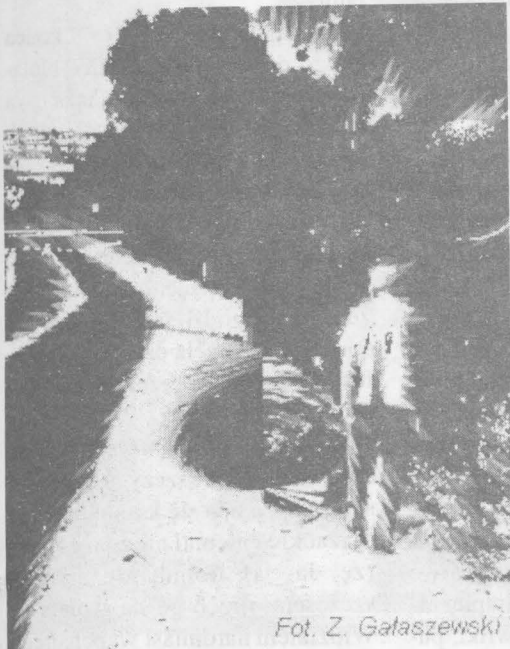

Fot. Z. Gałaszewski

Są wśród nas ludzie, którym samotność wypełnia każdą chwilę życia. Nikt nie jest w stanie pokonać muru, jaki budują wokół siebie. Żyją w zasadzie z dnia na dzień, ta codzienność ich przygniata, niszczy to, co najbardziej wartościowe. Temu wszystkiemu towarzyszą jeszcze strach i lęk, które potęgują uczucie osamotnienia. Pojedynczy człowiek znaczy dzisiaj tak niewiele, tak łatwo go zranić i zniszczyć.

Nawet jeśli znajdzie się ktoś, kto chce wyciągnąć do niego pomocną dłoń, on nie pozwala mu na to. Tak bardzo boi się swoich uczuć, że woli podjąć bezsensowną ucieczkę w samot-

ność, niż pozwolić poznać tę ukrytą stronę własnego „ja”. Czasem bywa tak, że po wielu walkach z samym sobą ktoś do tej pory samotny w końcu przełamuje się i pozwala, by druga osoba weszła w jego świat. Wystarczy jednak najdrobniejsze niedociągnięcie ze strony intruza, by ponownie drzwi zostały zamknięte na tysiące zamków nie do pokonania. Wówczas nie pomagają żadne tłumaczenia, żadne „niezależne okoliczności”. Słyszymy: „Rozumiem, zdarza się”, a gdzieś w środku tego zagubionego człowieka brzmi zdanie: „Już nigdy więcej”. Wtedy zostaje tylko żal. Żal tego kogoś do siebie, że znowu pozwolił się zranić, że tak łatwo zaufał i po raz kolejny dokłada cegieł do i tak już wysokiego muru. W tym wszystkim osoba samotna nie zdaje sobie sprawy, że ten mur, który tak pieczołowicie stawia, nie pozwala jej na normalne funkcjonowanie. Odgradzając się od świata, od ludzi, powoli, ale bardzo skutecznie zabija swoją osobowość, bo czy życie bez ludzi jest życiem? Może jest jedynie istnieniem, funkcjonowaniem organizmu tylko w sensie biologicznym. Świat, w którym wówczas się żyje, jest przepchnięty bólem i rozgoryczeniem.

Niełatwo jest być otwartym, strach przed niezrozumieniem buduje mur, ograniczenia i człowiek jest w pułapce samego siebie. Trzeba uczyć się akceptować rzeczywistość i jednocześnie walczyć o siebie, o prawo do własnego szczęścia. Jeśli się poddamy, z czasem wszystko może stać się obojętne.

A.S.

Od paru lat bardzo dużo mówi się o ekologii, ochronie środowiska, zdrowym życiu itp. Właściwie dzisiaj do wszystkiego dodaje się skrót EKO, ale czy to wystarczy? Czy naprawdę wystarczy tylko napisać, że coś jest zdrowe i ekologiczne? Chyba nie. Oczywiście, jestem jak najbardziej za ochroną środowiska naturalnego, w którym żyjemy, ale chyba dajemy się trochę wykorzystywać pseudoproducentom zdrowej żywności i ekoproduktów, speccom od reklamy, którzy we wszystkie reklamowane przez siebie produkty wsadzą coś z ekologii, aby ten swój „cudowny” produkt nam wcisnąć. A my, klienci, oczywiście to kupimy, bo jest to ładnie opakowane (przeważnie przesadzają z ilością opakowań na jeden produkt) i reklamują to w telewizji. Nie mówię, żebyśmy kupowali w szarych, nieciekawych opakowaniach, bo w końcu należy się nam trochę kolorowego życia, przynajmniej na kolorowych opakowaniach i w reklamach telewizyjnych. Ale zwróćmy uwagę na to, co kupujemy i w czym. Jest naprawdę sporo

EKO – CO TO JEST?

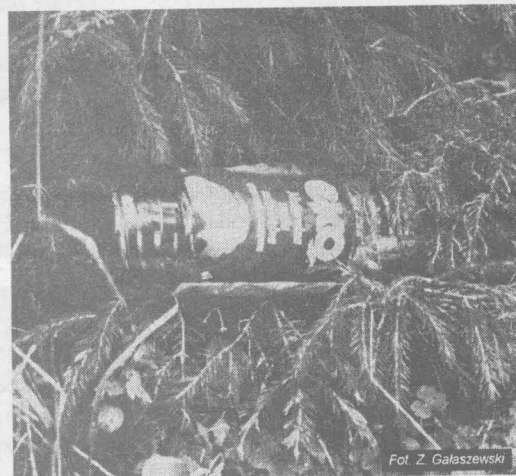

Fot. Z. Gałaszewski

producentów ekologicznych produktów i zdrowej żywności. A to, co kupujemy, zależy przecież od nas, nikt nie zmusza do kupienia czegoś, czego nie chcemy. Dziś mamy bardzo duży wybór produktów, dlatego może warto zastanowić się, jak chronić środowisko. Wbrew pozorom nie jest to trudne, wystarczy dobrze zakręcić wodę, makulaturę odłożyć oddzielnie, przy kupowaniu produktów spożywczych czy przemysłowych przeczytać skład produktu, a będziemy wiedzieli, z czym mamy do czynienia, czasami kupić jakieś czasopismo nawiązujące do tematyki ochrony środowiska i będziemy mogli z dumą i bez ogródek stwierdzić: Ja chronię środowisko naturalne, w którym żyję wraz z rodziną, po prostu nie szkodzę sam sobie. A w końcu i producenci będą musieli zacząć produkować to, co my chcemy i tak, jak my chcemy, czyli naprawdę ekologicznie. Przestańmy więc narzekać, że nic nie da się zrobić, i weźmy swoje sprawy w swoje ręce, a na pewno zacznie się nam żyć lepiej, ciekawiej i przede wszystkim zdrowiej.

Marek K.

FESTIWAL PIOSENKI HARCERSKIEJ SUWAŁKI '95

(szczegóły za tydzień)

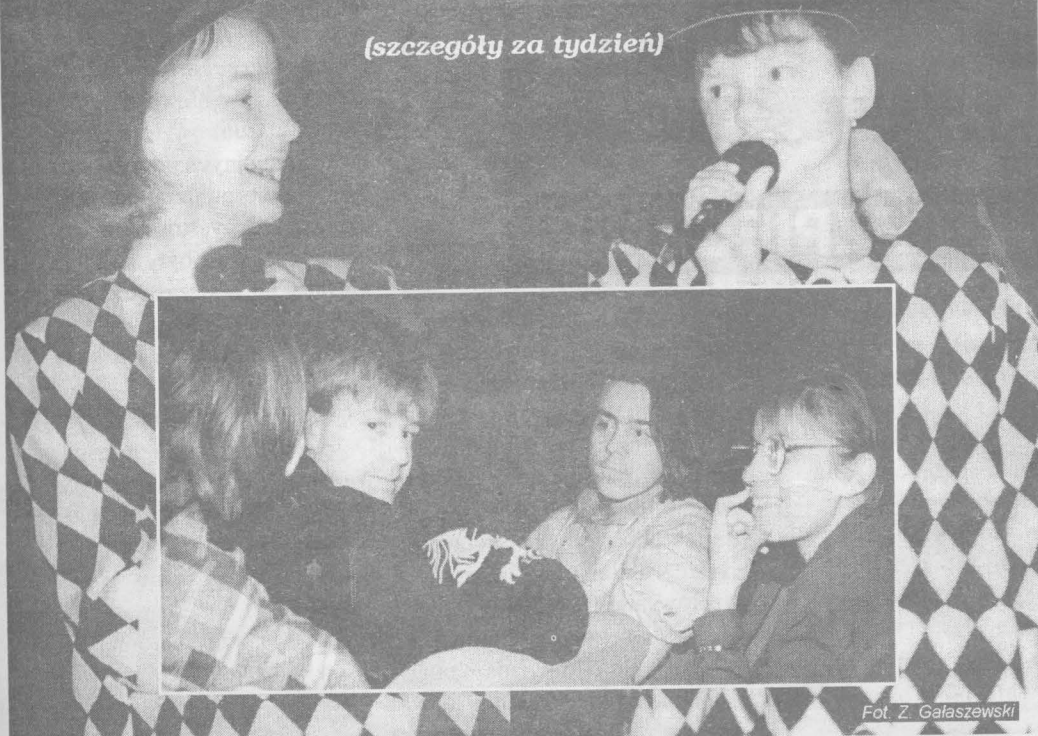

Fot. Z. Gałaszewski

STEFAN MACIEJEWSKI

MIESZKANIEC BORÓW

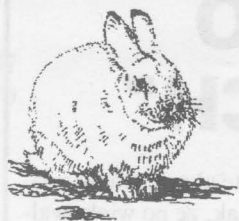

W rejestrze polskiej fauny znajduje się zwierzę, które nie występuje nigdzie w Polsce poza Suwalszczyznę, Puszcza Romincką i Puszcza Białowieską. Jest nim **zając bielak** (*Lepus timidus*). Właśnie powyższe terytorium stanowi południową granicę zasięgu tego gatunku. Bielak jest bowiem mieszkańcem krajów północnych – Islandii, Wysp Brytyjskich, Skandynawii, krajów nadbałtyckich oraz Rosji po Kamczatkę. Niemniej spotyka się go także na Białorusi, Ukrainie, a także w Alpach i Pirenejach.

Na Suwalszczyźnie gatunek ten zasiedla Puszcze Augustowską oraz wyspę okolice między Dzierwanami a Smolnikami, zatem na północnych obrzeżach Suwalskiego Parku Krajobrazowego. Podobnie jak w krajach wyżej wymienionych,

tak i w tej polskiej enklawie jest zwierzęciem rzadkim, któremu grozi gatunkowe wyniszczenie. Dość rzec, że według szacunkowych danych żyje u nas nie więcej niż 150–200 osobników tego gatunku. Od 1952 r. zwierzę ten jest pod ochroną, lecz jest to ochrona bierna, nie zabezpieczająca mu spokojnego i bezpiecznego dla egzystencji obszaru, nie najlepiej bowiem służą mu lasy gospodarskie, z których wycina się starodrzew.

W przeciwieństwie do zająca szaraka, który chętnie trzyma się w pobliżu lasów, ale jest zwierzęciem śródpolnym, lubiącym tereny suche – bielak jest mieszkańcem dużych kompleksów leśnych oraz borów. Chętnie przebywa w dolinach rzek, na terenach bagiennych porośniętych łoziną, osiką, brzeziną i olchą. Zimą spotkać go można w młodni-

kach i na zrębach oraz w leśnych uprawach, gdzie znajduje największej pokarmu w postaci pędów.

Bielak jest nieco mniejszy od szaraka. Wagą nie przekracza trzech kilogramów. Latem żywi się trawą, ziołami i pędami roślin, natomiast zimą ogryza żarnowiec, korę wierzby i osiki, a na przedwiosniu zjada młode pędy.

Bielaki są trudne do obserwacji, ponieważ żerują tylko nocą, dzień przespiając w leśnym gąszczu. Ponieważ nigdy nie było ich dużo, na te zwierzęta specjalnych polowań nie urządza się. Ubicie było raczej przypadkowe, najczęściej podczas polowania na inne zwierzęta. Jesienią stawał się widoczny dzięki barwie swej jasnej, białej okrywy, dlatego dla myśliwego stanowił łatwy cel. Obecnie może się na niego polować tylko kłusownik. Ma też jednak wielu innych wrogów. Łatwo go bowiem dostrzegają drapieżniki. Nękają go psy, rysie, wilki, puchacze, a nawet kruki. Jedyną silną stroną bielaka jest jego doskonały słuch. Węch ma natomiast słaby, a wzrok kiepski.

Pożytki z opisywanego zwierza-

ka nie są wielkie. Mięso nie jest zbyt smaczne, ustępuje dziczyźnie z szaraka. Futro ma wprawdzie miękkie i ciepłe, ale nietrwałe. Dobrze by więc było, aby kłusownik o tym wiedział i dał mu spokój, co jest warunkiem przetrwania gatunku w pejzażu suwalskiej fauny.

W ciągu roku, ściślej od końca lutego do września, samica bielaka wywodzi 2–3 mioty. Ciąża trwa średnio 50 dni. Liczba młodych wynosi od 2 do 8 sztuk. Oseski rodzą się z otwartymi oczyma, są owłosione i od razu ruchliwe. Matka karmi je około trzech tygodni, ale już po dziesięciu dniach mogą żerować samodzielnie. Między 8 a 9 miesiącem życia osiągają dojrzałość płciową. Nie przekraczają sześciu lat życia.

Wędrując po Suwalszczyźnie, zwłaszcza po Puszczy Augustowskiej, może uda się komuś spotkać to rzadkie i niemal nieznane zwierzę. Ja, jak dotąd, nie miałem szczęścia ujrzeć go na wolności. Widziałem natomiast wypchanego w zbiorach Zakładu Badania Ssaków PAN w Białowieży. Został on zabity w 1962 roku w nadleśnictwie Maćkowa Ruda.

Od pewnego czasu wraz z rozwojem działalności gospodarczej znacznie wzrosła ilość samochodowych przewozów materiałów niebezpiecznych. Są to płynne paliwa, kwasy i zasady, materiały promieniotwórcze i toksyczne. Coraz częstsza ich obecność na trasach komunikacyjnych powoduje zarówno zwiększenie zagrożenia zdrowia i życia innych użytkowników dróg publicznych, jak i okolicznych mieszkańców.

Z dnia na dzień przybywa więc zadań służbom odpowiedzialnym za bezpieczeństwo drogowe. Przeprowadzona w czerwcu ub. r. przez Policję, Wojewódzkiego Inspektora Ochrony Środowiska, Kolejowy Dozór Techniczny i Państwową Straż Pożarną wspólna kontrola przewoźników materiałów niebezpiecznych oraz Zakładów Gospodarki Produktami Naftowymi CPN w woj. suwalskim nie dała powodu do zadowolenia. Stwierdzono szereg nieprawidłowości dotyczących głównie stanu technicznego oraz wyposażenia środków transportu (np. ponad 10-letnie autocysterny pozyskane od wojska) oraz kwalifikacji (a właściwie jej braku) kierowców do przewozu mate-

riałów niebezpiecznych. Niepokojące wyniki tej kontroli oraz coraz częstsze wypadki drogowe zmusiły do kolejnych akcji sprawdzających.

Oto najbardziej drastyczne przykłady lekceważenia zasad bezpieczeństwa przy transporcie materiałów niebezpiecznych i ich skutki:

1) w Pozezdrzu uległ wypadko-

cysterna z ładunkiem oleju napędowego i benzyny – wyciekło ok. 20 tys. litrów tego paliwa,

5) w woj. olsztyńskim spalił się należący do suwalskiej firmy transportowej samochód przewożący benzynę,

6) na przejściu granicznym w Ogrodnikach zatrzymano kierowcę fiata-ducato (ze Słowacji) przewo-

zacji były też kary. Nałożono 15 mandatów karnych na sumę ponad 3 mln zł, zatrzymano 11 dowodów rejestracyjnych, pouczone 30 kierowców. W 1995 roku przewiduje się również przeprowadzenie szeregu niezapowiedzianych akcji kontrolnych.

Zdaniem Komendy Wojewódzkiej Straży Pożarnej w Suwałkach, szereg nieprawidłowości wynika z winy organów administracji samorządowej wydającej zezwolenia na dystrybucję i transport materiałów niebezpiecznych. Głównym mankamentem jest niewymaganie spełnienia warunków technicznych i kwalifikacyjnych od rozpoczynających tego typu działalność gospodarczą. Gdyby stosowne przepisy bezpieczeństwa były klarownie określone już podczas procedury wydawania zezwolenia, to zapewne byłoby bezpieczniej na naszych drogach.

Oczywiście są i inne przyczyny. Obserwuje się np. nagminne lekceważenie znanych ogólnie zasad bezpieczeństwa oraz niechęć do finansowania poprawy stanu technicznego przez firmy prywatne. Ten element pozornej oszczędności nie występuje natomiast w firmach państwowych.



wi samochód przewożący w butlach płynną mieszkankę propan-butan,

2) w Nowej Wsi Elckiej uległa wypadkowi cysterna z takim samym skroplonym gazem (na szczęście nie nastąpił jego wyciek),

3) w Dąbrowskich k. Olecka z cysterny wyciekło kilkaset litrów oleju napędowego z rozbitej cysterny samochodowej,

4) w centrum Pizsa na skutek nieostrożnej jazdy uległa wypadkowi

zającego materiały promieniotwórcze bez stosownych dokumentów,

7) na przejściu granicznym w Budzisku z litewskiego tira na skutek nieszczelności wyciekło kilkadziesiąt litrów rozcieńzonego kwasu siarkowego.

Ostatnia ubiegłoroczna kontrola odbyła się w dniach 19-21 grudnia. Skontrolowano 90 pojazdów przewożących niebezpieczne ładunki. Aż 68 z nich nie odpowiadało normom technicznym. Efektem kon-

SPORTOWA SOBOTA W "10"

dokończenie ze str. 1

szych) znajduje się pływanie. Z pływalni korzystają również inne szkoły – "1", "5" i "7".

W niemal każdą sobotę organizowane są zawody sportowe. Tym razem odbyły się dwa turnieje – tenisa stołowego (zespołowy) i szachowy o Puchar Dyrektora Szkoły. W ping-ponga grało siedem drużyn, w tym trzy z Nowej Wsi. Zwyciężyli gospodarze przed SP nr 9.

Szachami szkoła zajęła się od października ub. r. Zakłada się, że za kilka lat uczniowie "10" będą dobrze wyszkolonymi zawodnikami. Wyniki sobotniego turnieju szachowego podajemy na str. 10. Liczne nagrody ufundowała firma komputerowa MAXI-MAX (w poprzednim turnieju – Klub Szachowy „PRIBO-HAŃCZA”).

Poza turniejami, tak jak w inne soboty, młodzież korzystała z pływalni, lodowiska, hali sportowej.

Szczególne nasilenie imprez sportowych planuje się na najbliższe ferie zimowe.

Tekst i zdjęcia: Zygmunt Gałaszewski

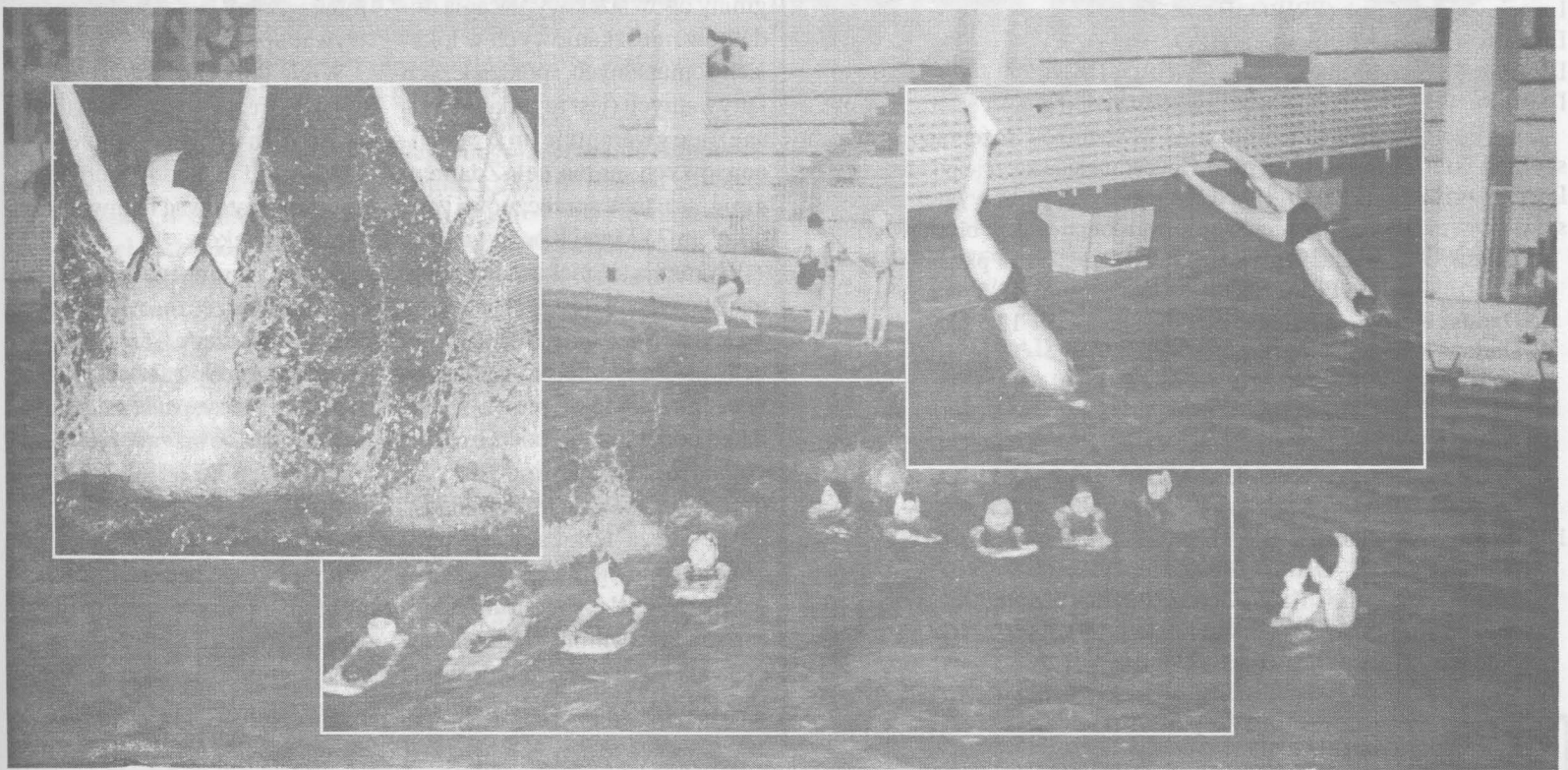
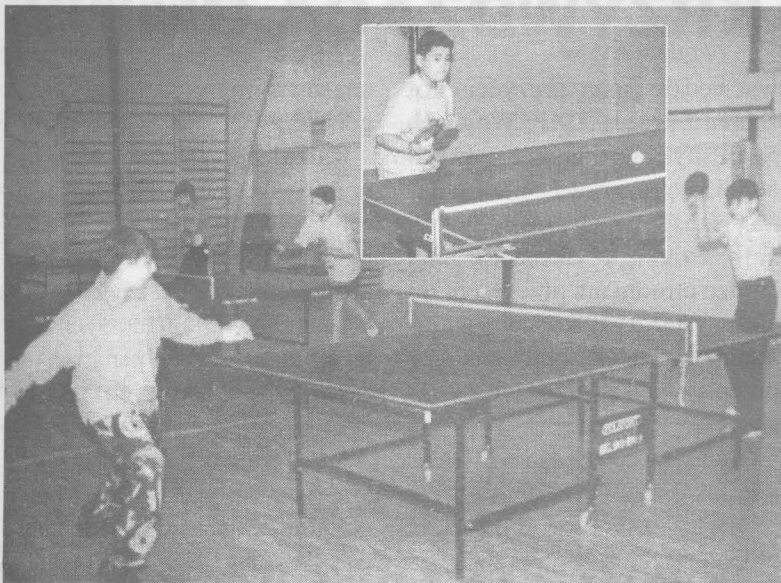

SZACHY W DZIESIĄTCE

Dzięki staraniom dyrekcji Szkoły Podstawowej nr 10 w Suwałkach i przy wsparciu fachowym ze strony Klubu Szachowego „PRIBO-HAŃCZA” oraz Młodzieżowego Domu Kultury coraz lepiej rozwijają się w tej szkole szachy. Młodzież ma możliwość regularnie dwa razy w tygodniu uczestniczyć w zajęciach kółka szachowego oraz grać w licznych turniejach. W ostatnią sobotę w szkolnej auli odbył się II Turniej o Puchar Dyrektora Szkoły. W zawodach wzięło udział 62 uczniów reprezentujących 5 suwalskich szkół podstawowych.

Najlepszym zawodnikiem turnieju okazał się Kamil Grycel (SP nr 1), który wygrał wszystkie 7 partii i otrzymał puchar dyrektora. Oto czołówka w punktacji ogólnej:

1. Kamil Grycel (SP nr 1) – 7 pkt.
2. Konrad Anuszkiewicz (SP nr 1) – 6 pkt.
3. Mateusz Romanowski (SP nr 10) – 5,5 pkt. (22,5)
4. Krzysztof Mikulak (SP nr 10) – 5,5 pkt. (20,5)
5. Jakub Tyczkowski (SP nr 10) – 5 pkt. (23,5)
6. Filip Bargłowski (SP nr 10) – 5 pkt. (23,0)

Wśród dziewcząt najlepsze okazały się:

1. Magdalena Śniadkowska (SP nr 10) – 4,5 pkt.
2. Magdalena Zielińska (SP nr 10) – 4 pkt.
3. Maria Romanowska (SP nr 10) – 3,5 pkt.

Na szczególne wyróżnienie zasługują:

- Mateusz Romanowski – uczeń I klasy SP nr 10, najmłodszy, a jednocześnie jeden z najlepszych zawodników,
- Jakub Tyczkowski (SP nr 10) – pokonał w turnieju finalistę MP jun. Filipa Bargłowskiego,
- Alicja Bura (SP nr 2) – najmłodsza zawodniczka (I klasa), która zdobyła 3 pkt. i V kat. szachową.

Dyrektor SP nr 10 zaprasza wszystkich uczniów suwalskich szkół podstawowych na kolejny turniej, tym razem o Puchar Prezydenta Suwałk. Zostanie on rozegrany w dniach 9 – 10 II 1995 w auli szkoły.

Mikołaj Bura

SZACHY BŁYSKAWICZNE

W minioną niedzielę w salach Młodzieżowego Domu Kultury w Suwałkach rozegrano Błyskawiczne Mistrzostwa woj. suwalskiego w szachach. Jest to gra, w której każdy z zawodników ma po 5 min na rozegranie partii i możliwe jest bicie króla. Najpierw rozegrano turniej drużynowy z udziałem 10 zespołów. Najlepsze okazały się:

1. PRIBO-HAŃCZA Suwałki – 33 pkt.
2. PRIM Ełk – 26,5 pkt.
3. PRIBO-HAŃCZA – juniorzy – 26 pkt.

Zwycięska drużyna występowała w składzie:

Jerzy Ciruk, Leszek Ostrowski, Mirosław Morchat i Dariusz Klimaszewski.

Na poszczególnych szachownicach zwyciężyli:

- | | |
|--|------------|
| I szach. – Jerzy Ciruk (PRIBO-HAŃCZA) | – 8,5 pkt. |
| II szach. – Leszek Ostrowski (PRIBO-HAŃCZA) | – 9 pkt. |
| III szach. – Konrad Anuszkiewicz (PRIBO-HAŃCZA jun.) | – 7 pkt. |
| IV szach. – Dariusz Klimaszewski (PRIBO-HAŃCZA) | – 9 pkt. |

Turniej indywidualny z udziałem 44 zawodników rozegrano systemem szwajcarskim na dystansie 15 rund. Zdecydowanie zwyciężył mistrz FIDE Leszek Ostrowski (PRIBO-HAŃCZA), który 13 partii wygrał, a 2 zremisował. Oto najlepsi zawodnicy woj. suwalskiego w grze błyskawicznej:

- | | |
|--|-------------|
| 1. Leszek Ostrowski (PRIBO-HAŃCZA) | – 14 pkt. |
| 2. Andrzej Plesiuk (PRIM Ełk) | – 12,5 pkt. |
| 3. Dariusz Krzywicki (Gołdap) | – 12,5 pkt. |
| 4. Dariusz Klimaszewski (PRIBO-HAŃCZA) | – 12 pkt. |
| 5. Jerzy Ciruk (PRIBO-HAŃCZA) | – 11,5 pkt. |
| 6. Janusz Malecki (Pisz) | – 9,5 pkt. |
| 7. Daniel Niczyporuk (Czarni Olecko) | – 9 pkt. |
| 8. Arkadiusz Ciruk (PRIBO-HAŃCZA) | – 8,5 pkt. |
| 9. Lech Rękawek (Pisz) | – 8,5 pkt. |
| 10. Mirosław Morchat (PRIBO-HAŃCZA) | – 8 pkt. |
- Najlepszy junior – Dariusz Gałkiewicz (PRIBO-HAŃCZA) – 8 pkt.
Najlepszy młodzik – Kamil Grycel (PRIBO-HAŃCZA) – 8 pkt.
Najlepsza juniorka – Paulina Kamińska (PRIBO-HAŃCZA) – 8 pkt.
Najlepszy szachista do 10 lat – Filip Bargłowski (PRIBO-HAŃCZA) – 7 pkt.

Mikołaj Bura

Ustawa o najmie lokali trafiła do Trybunału Konstytucyjnego. Wpłynęło już kilkanaście wniosków gmin o stwierdzenie niezgodności ustawy z konstytucją. Poza wnioskami wpłynęło także poparcie z ponad 20 rad gmin i miast. Dodatkowo wnioski zbiera Związek Miast Polskich – ma ich już ok. 200.

ZMP był w grudniu organizatorem „czarnej procesji” ponad 100 prezydentów, burmistrzów i wójtów, którzy z transparentami przemarszerowali od Sejmu do Urzędu Rady Ministrów, protestując przeciwko obciążeniu gmin wydatkami dodatków mieszkaniowych. Swoje wyliczenia przedstawili premierowi i marszałkowi Sejmu, Józefowi Oleksemu.

Przed Trybunałem reprezento-

Gminy wykazują, że wypłaty dodatków bardzo obciążają ich budżety.

Zgodnie z rozporządzeniem rządu do ustawy, aby państwo zwróciło gminie część nakładów na podatki, musi ona najpierw przeznaczyć na wypłaty od 5 do 10 proc. własnych dochodów – w zależności od zasobności gminy. Państwo zwróci tylko wydatki powyżej 5–10 proc. Jeżeli gmina nie wyda więcej, oznacza to, że nie ma prawa do dotacji i dodatki pokrywa z własnej kieszeni.

Gminy argumentują poza tym, że przecież ich planowane od początku roku dochody w ciągu roku mogą się zmniejszyć, bo np. wpłyną mniejsze kwoty z podatków albo tylko połowa lokatorów zapłaci czynsz. Wtedy sytuacja fi-

NAJEM LOKALI PRZED TRYBUNAŁEM

USTAWA KRZYWDZĄCA GMINY

wać będzie gminy prezydent Poznania i prezes ZMP, Wojciech Szczęsny Kaczmarek. Kiedy odbędzie się rozprawa – nie wiadomo. Nadal płyną wnioski. Trybunał obawia się, że taki nacisk gmin bardzo utrudni mu pracę. A przecież wystarczy tylko jeden wniosek, by Trybunał zaczął badać, czy przepisy nie są sprzeczne z konstytucją.

Gminy zarzucają ustawie o najmie lokali z 2 lipca 1994 r. oraz rozporządzeniu rządu z listopada ubiegłego roku, że nakładając na gminy obowiązek wypłacania dodatków mieszkaniowych w lokalach komunalnych, spółdzielczych i prywatnych (jest to zadanie własne), nie gwarantuje im źródeł finansowych na ten cel. Zdaniem gmin, stoi to w sprzeczności z artykułem 73 Małej Konstytucji.

Wykazują też niekonsekwencje tej ustawy.

Dlaczego – czytamy np. w uchwale Rady Miejskiej Skierniewic – pozbawia się prawa do dodatku podatnikom podatku rolnego, najemcom lokali socjalnych, osobom prowadzącym działalność gospodarczą w lokalu czy wreszcie najemcom płacącym czynsz wolny? Wśród nich jest także wiele osób uprawnionych do dodatku, a ma on przecież pełnić funkcję ochrony socjalnej dla najuboższych.

nansowa gminy stanie się jeszcze gorsza.

Kalkulacja czynszów nic tu nie pomoże, po pierwsze – można to robić tylko do określonego pułapu, a po drugie – gmina może podnosić czynsz tylko w mieszkaniach komunalnych, zakładowych i należących do skarbu państwa, nie zaś np. w spółdzielczych i prywatnych.

Jeżeli więc w gminie jest wiele mieszkań spółdzielczych, a mało komunalnych – sytuacja jest niewesoła. Zresztą, z jakiej racji – pytają gminy – mamy dofinansowywać spółdzielnie?

Wiele gmin już wie, że będzie musiało zrezygnować z niektórych swoich inwestycji, remontów szkół, szpitali, budowy dróg i kanalizacji, przerwać budowę oczyszczalni ścieków.

Zdaniem gmin, ustawa o najmie jest także sprzeczna z Europejską Kartą Samorządu Terytorialnego (Polska ją podpisała). Zgodnie z zapisami Karty, państwo ma obowiązek ustawowo zagwarantować gminom środki na nakładane na nich zadania.

– A co powiedzą obywatele, jeżeli gmina nie będzie mogła wypełniać swoich ustawowych względem nich obowiązków? – pytają gminy. Powiedzą, że taki samorząd jest im niepotrzebny.

Krzysztof Laskowski

FERIE ZIMOWE W MŁODZIEŻOWYM DOMU KULTURY

30.01

godz. 10.00 – turniej pingpongowy „O Złotą Piłeczkę”

godz. 16.15 – Mała Akademia Filmowa

godz. 17.00 – warsztaty taneczne – nauka tańca disco i rap

31.01

godz. 10.00 – wystawa psów rasyowych i nierasowych, dużych i małych; atrakcyjne nagrody dla właścicieli i zwierząt

turniej pingpongowy „O Złotą Piłeczkę”

1.02

godz. 10.00 – warsztaty teatralne dla dzieci

konkurs „Namaluj swój świat”

godz. 18.00 – wieczór autorów; jeśli jesteś twórcą (piszesz, malujesz, rzeźbisz...), przyjdź – spotkasz innych twórców...

2.02

godz. 10.00 – warsztaty teatralne dla dzieci

godz. 17.00 – minilista przebojów

3.02

godz. 10.00 – bal przebierańców – z konkursami i nagrodami

4.02

godz. 10.00 – giełda zabawek, książek i rzeczy, z których wyrosłeś lub ich nie potrzebujesz – wymień lub oddaj innym

godz. 18.00 – dyskoteka dla młodzieży

6.02

godz. 9.00 – turniej szachowy

godz. 16.15 – Mała Akademia Filmowa

7.02

godz. 9.00 – turniej szachowy

godz. 11.00 – wystawa kotów i innych zwierząt domowych; atrakcyjne nagrody dla właścicieli i zwierząt

godz. 18.00 – wieczór kołęd

8.02

godz. 9.00 – turniej szachowy

godz. 10.00 – warsztaty teatralne dla dzieci

godz. 11.00 – działanie plastyczne „Drzewo, które rośnie we mnie...”

godz. 16.15 – Mała Akademia Filmowa

9.02

godz. 9.00 – turniej szachowy

godz. 17.00 – koncert rockowy

10.02

godz. 10.00 – warsztaty teatralne dla dzieci

godz. 11.00 – spektakl „Jaś i Małgosia”

godz. 12.00 – warsztaty teatralne dla młodzieży

11.02

godz. 18.00 – dyskoteka dla młodzieży

INFORMATOR KULTURALNY

MUZEUM OKRĘGOWE

(czynne od wtorku do piątku w godz. 8.00 – 16.00,
w sobotę i niedzielę w godz. 10.00 – 17.00)

zaprasza na ekspozycje stałe: „Pradzieje ziemi suwalskiej” – wystawa archeologiczna; „Alfred Wierusz-Kowalski” – wystawa malarstwa; „Malarstwo polskie XIX – XX wieku”; „Malarstwo i rysunek Bohdana Urbanowicza”, „Rzeźba Adama Siemaszki”; „Len w tradycyjnej kulturze lu-

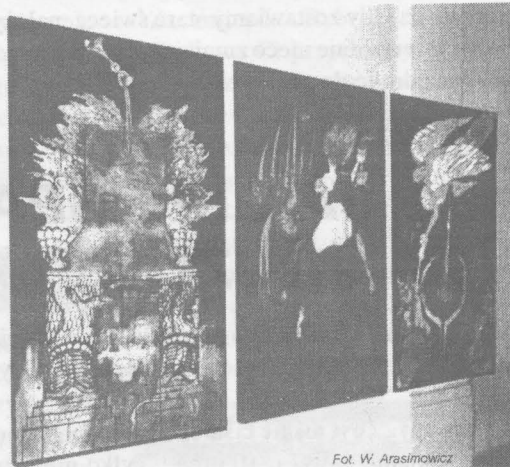
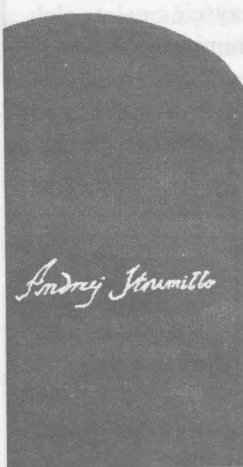

Fot. W. Arasimowicz

dowej Pojezierza Suwalskiego”; wystawa malarstwa Andrzeja Strumiłły „Psalmy, Apokalipsa”.

REGIONALNY OŚRODEK KULTURY I SZTUKI

organizuje wyjazdy do Warszawy na spektakle teatralne, operetkę i spektakle operowe połączone ze zwiedzaniem miasta;

zaprasza na koncert „Naszemu dzieciom” zorganizowany na rzecz Oddziału Chirurgii Dziecięcej Wojewódzkiego Szpitala Zespołowego w Suwałkach – 20 bm. o godz. 17.00, sala Urzędu Wojewódzkiego;

Galeria „Chłodna 20” – wystawa prac Władysława Hasióra (otwarcie wystawy – 21 bm. o godz. 17.00),



Fot. Z. Gałaszewski

Galeria PACamera – wystawa fotografii (instalacja) Andrzeja Mielczarka. (budynek przy ul. Kościuszki 45)

MUZEUM

HISTORII I TRADYCJI ŻOŁNIERZY SUWALSZCZYZNY

(czynne codziennie – oprócz poniedziałków – w godz. 10.00 – 14.00)

Ekspozycja stała poświęcona m.in. Suwalskiej Brygadzie Kawalerii i 11 Pułkowi Piechoty.

KINO „BAŁTYK”

19–20.01 – „Stan zagrożenia” prod. USA, od lat 15, godz. 16.45 i 19.00,

21–27.01 – „Na granicy ryzyka” prod. USA, od lat 15, godz. 17.00 i 19.00 (w dniach 25–27.01 tylko godz. 19.00),

25–27.01 – „Angie” prod. USA, od lat 15, godz. 17.00.

MIEJSKIE OGNISKO ARTYSTYCZNE

Kino „Scherzo”

22.01 – „Zakonnica w przebraniu” – komedia prod. USA, godz. 17.00.

SIATKARKI „SIÓDEMKI” GÓRĄ

7 stycznia br. w Augustowie odbył się II turniej eliminacyjny w piłce siatkowej dziewcząt w ramach Ogólnopolskich Igrzysk Młodzieży Szkolnej. Ponownie zwyciężyła suwalska „siódemka”. Drugie miejsce zajęła „szóstka” z Suwałk, a trzecie – „jedyńka” z Augustowa. Podopieczne Krystyny Borowiec – wicemistrzyni województwa z ubiegłego roku – grają w tym samym składzie i na razie nie mają sobie równych. W tym roku pragną stanąć na najwyższym stopniu podium. Ostatni turniej odbędzie się w SP nr 7 w sobotę, 21 stycznia, o godz. 10.00. Zapraszamy kibiców i prosimy o sportowy doping.

W tym samym dniu hala OSiR gościła młodych koszykarzy uczestniczących w I turnieju w ramach OIMS. Gospodarz – SP 3 Suwałki

– zadbał o sprawne przeprowadzenie zawodów.

W pierwszym meczu „trójka” uległa doświadczonemu zespołowi z Puńska 28:109. Honoru naszego miasta nie uratowała również osłabiona (dwa zawodników brało udział w olimpiadzie z chemii) „siódemka”, ulegając puńszczanom 36:49, choć początek meczu na to nie wskazywał. W ostatnim spotkaniu „siódemka” pokonała „trójkę” 71:26.

Następny turniej odbędzie się w Puńsku, a ostatni – 28 stycznia o godz. 10.00 w SP 7. Do drugiej rundy awansują dwa pierwsze zespoły.

Życzymy suwalskim szkołom sukcesów i awansu do następnej rundy.

Roman Twerdyk

Wielu kierowców wraz z pojawieniem się pierwszych mrozów zauważa większe spalanie w swoich samochodach. Rzadko natomiast zauważa, że można tego uniknąć. Na co zatem warto zwrócić uwagę, aby nasze auto nie przekształciło się w paliwożernego smoka?

★ **Ssanie.** Zimny silnik uruchamiamy na tzw. ssaniu, dając mu wzbogaconą mieszankę. Ale nie należy jechać na ssaniu zbyt długo ani też rozgrzewać samochodu przed ruszeniem. Dźwignię ssania wciskamy natychmiast, gdy tylko silnik zaczyna równo pracować, najdalej po 1-2 minutach od ruszenia.

★ **Świece.** Warto przed zimą przejrzeć świece, ewentualnie wymienić je na nowe. Gdy zostawiamy stare świece, należy oczyścić z nalotu elektrody i ewentualnie nieco zmniejszyć odstęp między nimi, aby iskra miała mniejszą drogę do przebycia.

MOTORYZACJA

JAK NIE SPALIĆ DUŻO ZIMĄ?

★ **Przewody wysokiego napięcia.** Przy okazji przeglądu świec warto spojrzeć na przewody wysokiego napięcia. Gdy są popękane, należy je wymienić.

★ **Opony.** Zbyt niskie ciśnienie w oponach może spowodować zwiększone spalanie nawet o 10 proc.! Tylko nieliczni kierowcy sprawdzają ciśnienie. Przed zimą trzeba to zrobić. Warto też wiedzieć, że w zimie można mieć ciśnienie w oponach o 0,1-0,2 atmosfery wyższe niż latem (ale nie więcej).

★ **Hamulce.** Zanieczyszczone szczęki i klocki hamulcowe mogą być źródłem dodatkowych oporów podczas jazdy, a tym samym wpływać na zwiększone zużycie paliwa. Dlatego też warto przejrzeć stan hamulców, oczyścić szczęki, klocki, sprężynki z przylegającego błota, mazi itp.

★ **Bagażniki dachowe.** Nawet pusty bagażnik dachowy (uchwyty do nart, roweru, zamykane boksy dachowe) powoduje znaczny wzrost oporu powietrza podczas jazdy i zwiększone spalanie. Jeśli więc bagażnik nie jest nam potrzebny - warto go zdjąć na zimę.

★ **Zapłon.** Tu już nie należy „grzebać” w samochodzie samemu, tylko poprosić fachowca w warsztacie. Źle ustawiony zapłon nie tylko zwiększy spalanie, ale też uczyni z naszego auta „wołowaty” pojazd bez przyspieszenia.

I na koniec uwaga: jeśli w zimie jeździmy często na krótkich dystansach, w mieście, z dużymi przerwami między jedną jazdą a kolejną - nie dziwmy się, że nasz pojazd zaczął więcej spalać. Zimny silnik zawsze więcej pali, częste postoje na światłach, w korkach ulicznych też mają wpływ na zwiększone zużycie paliwa. A jeśli do tego mamy „ciężką” nogę i jeździmy szybko, na wysokich obrotach - żadne regulacje nie pomogą.

R.D.

MOTO-CIEKAWOSTKI

„ODKURZACZ” SMOGU

Bardzo ciekawe urządzenie opatentowano w RFN. Nazywa się VACS (Vehicle Airpollution Control System), w przybliżeniu można nazwać go... odkurzaczem smogu. Urządzenie ma kształt cylindra o długości ok. pół metra, wyposażone jest w wentylator zasysający powietrze oraz system filtrów oczyszczających. Może być montowane pod podwoziami samochodów. „Odkurzacz” smogu może oczyścić do 90% szkodliwych substancji w zasysanym powietrzu. System filtrów redukuje m.in. dwutlenek

węgla, dwutlenek siarki, siarkowodor, benzol i wiele innych szkodliwych substancji. Silniczek wentylatora może też być napędzany energią słoneczną i wówczas urządzenie pracuje nawet wtedy, gdy samochód stoi na parkingu z wyłączonym silnikiem. Obliczono, że jeden milion „odkurzaczy” smogu jest w stanie oczyścić w ciągu 8 godzin 86 milionów litrów powietrza. Niestety, VACS filtruje powietrze jedynie przy samej ziemi. Cena urządzenia ma wynieść ok. 500 DM. Jego produkcję będzie można podjąć za 3 lata. Odkurzaczem smogu zainteresowani są m.in. Mercedes i VW.

ŁATWIEJ NIE ZNACZY BEZPIECZNIEJ



Fot. Z. Galaszewski

W pierwszym tegorocznym numerze "TS" opublikowaliśmy odpowiedź Prezydenta Miasta Suwałk na interpelację radnego Zbigniewa De Mezera w sprawie zamontowania świateł sygnalizacyjnych na skrzyżowaniu ul. ul. Kościuszki i Buczka. Wynika z niej, że spełnienie tego wniosku nie jest w najbliższym czasie możliwe.

Jeden z naszych czytelników, zawodowy kierowca, twierdzi, że nie mniejszym mankamentem od braku sygnalizacji świetlnej jest oznakowanie. Wraz z umieszczeniem na jezdni kontrowersyjnej podwójnej linii umożliwiono tam jazdę na wprost ze skrajnego lewego pasa w kierunku Augustowa. Wprawdzie

udogodniło to przejazd jadącym drogą główną, ale znacznie utrudniło życie innym użytkownikom tak ważnego węzła komunikacyjnego. Aby na tym skrzyżowaniu sprawdzić możliwość wjazdu z ul. Buczka, kierowcy muszą wjechać na prawy pas ul. Kościuszki. Jadące tym pasem samochody, zwłaszcza ciężarowe, skutecznie ograniczają widoczność i stwarzają poważne niebezpieczeństwo.

Wydaje się, że korekta znaków na jezdni nie należy do czynności kosztownych ani trudnych proceduralnie i kompetencyjnie. W dodatku po zimowej solnej "kuracji" oznakowanie to i tak trzeba będzie odnowić. (zg)

SUWALSKA GIEŁDA SAMOCHODOWA

(notowania z 14 bm.)

samochody produkcji krajowej

(ceny w tysiącach nowych złotych)

	fiat 126p	fiat 125p	cinquecento	polonez
1981	1,45	1,40	-	-
1982	1,50	2,50	-	2,80
1983	1,80	-	-	3,10
1984	-	2,70	-	-
1985	2,30	3,00	-	4,10
1986	2,50	-	-	4,50
1987	3,30	4,00	-	4,55
1988	3,50	4,30	-	4,85
1989	4,10	5,00	-	6,60
1990	4,80	5,30	-	7,50
1991	5,40	-	9,70	8,40
1992	5,70	-	-	10,70
1993	-	-	13,40	-

samochody produkcji zagranicznej

(ciekawostki)

volkswagen polo-CL ★ poj. 1,4 D ★ r. prod. 1994 ★ 24,5 tys. zł (najdroższy samochód na giełdzie)
 ford escort LX (wersja amerykańska) ★ r. prod. 1991 ★ 19,5 tys. zł
 ford scorprio (diesel) ★ r. prod. 1990 ★ 9 tys. DM (bez opłaty cła)
 ford orion ★ 1,6 D ★ r. prod. 1987 ★ 6 tys. DM (bez opłaty cła)
 renault clio ★ 1,2 benz. ★ r. prod. 1993 ★ 18,5 tys. zł
 dodge W-200 ★ benzyna lub gaz ★ r. prod. 1974 ★ 10 tys. zł (najstarszy samochód na giełdzie)

★★★

Ogółem do sprzedaży wystawiono 67 pojazdów.

Edward Marian Janus

horoskop



KOZIOROŻEC (22.12-21.01)

Tydzień, który nie przyniesie rozstrzygnięć, choć się ich spodziewasz. Koniecznie musisz się uodpornić na niepowodzenia. Jasne, że jesteś dzieckiem szczęścia, ale dzieci dorastają... Masz tak fantastyczne poczucie humoru. Zbyt oszczędnie wykorzystujesz je w miłości. W tym tygodniu będzie okazja, nie zapomnij.

WODNIK (21.01-20.02)

Przejściowe kłopoty. Najpierw z powodu lawiny obowiązków, w których się możesz więcej niż trochę pogubić. Systematyczność nie jest Twoją najmocniejszą stroną. Możliwa sprzeczka. Nie dopuść do wtrącania się osoby trzeciej! Pod koniec tygodnia uważaj, aby nie wyprowadzić z równowagi szefa jakimś zbyt samodzielnym posunięciem. Niezbyt udany tydzień wynagrodzi Ci piękna niedziela!

RYBY (21.02-20.03)

Bardzo towarzyski tydzień, co może być męczące, bo będzie on również bardzo pracowity. Tracisz zbyt wiele energii na rozwiązywanie życiowych problemów. W pracy sporo uciążliwej harówki, ale masz dobre układy i perspektywy na przyszłość.

BARAN (21.03-20.04)

Ciepło i urok, jakie teraz rozysłasz, mogą zdziałać cuda. Czyjeś serce – twarde jak skała – zacznie się topić i mięknać, jakby było z czekolady. Twój apetyt na tę miłość jeszcze bardziej wzrośnie. Jeśli rozpaczasz po rozstaniu z kimś, kto okazał się podły i wstrętny, natychmiast przestań tak myśleć, bo to negatywne myślenie zabija w Tobie uwodzicielski czar i blokujesz szanse na nowe uczucie. A jest ktoś obok i to bardzo blisko!

BYK (21.04-20.05)

Nerwowo. Z pieniędzmi bywało gorzej, więc się tak nie zamartwiaj! Po fundusze na planowane wydatki trzeba będzie sięgnąć do skarboxki lub konta w banku.

BLIŹNIĘTA (21.05-20.06)

Praca jest dla Ciebie źródłem satysfakcji. Miewasz jednak okresy zniechęcenia, które wcale nie są następstwem porażek czy spadku sił. Może chodzi o to, że chcesz odnosić sukcesy codziennie? Dobrze wiesz, że nie jest to możliwe. Może dobrze by Ci zrobił mały urlopik? Tylko weź go oficjalnie – nie urywaj się, nie spóźniaj.

RAK (22.06-22.07)

Sprawy związane z Twoimi uczuciami mają teraz pierwszeństwo. Dotyczy to zwłaszcza układów partnerskich, w których były

jakieś niepowodzenia. Teraz nie trzeba wielu słów! Do propozycji spotkania podejdź z większym entuzjazmem. To może być to!

LEW (23.07-22.08)

Uważaj, aby nie stracić tego tygodnia na zajmowanie się błahostkami. Gwiazdy sprzyjają Ci teraz w dużych posunięciach, więc nie przesuwaj stołu na miejsce szafy, bo to nie zmieni Twojego życia! Osoba, której bardzo chcesz się w pracy przypodobać, wystarczająco Cię podziwia i lubi. Na nic więcej nie możesz liczyć.

PANNA (23.08-22.09)

Daj losowi szansę! Wyjdź do ludzi, otwórz się na najbardziej fantastyczne projekty, propozycje. Nie oczekuj jednak, że ktoś podejmie za Ciebie decyzje. Więcej odwagi. Pani Panna powinna wydać trochę pieniędzy na siebie. Nie zbiedniej, a poczuje się wybornie.

WAGA (23.09-23.10)

Postaraj się panować nad zbyt gwałtownymi reakcjami. Zniechęcasz do siebie ludzi. Nawet najbardziej Ci wierni i oddani czują się dotknięci. Gdy tracisz panowanie,

nie reaguj potokiem obraźliwych słów, tylko zacisnij zęby i... policz do stu. Wtedy dopiero możesz mówić. W wolne soboty i niedziele nie możesz siedzieć w domu. Fatalnie to działa na Twoje samopoczucie.

SKORPION (24.10-22.11)

Zacznij od... Ryb. Jest to znak wyjątkowo Ci przychylny. Razem przełamięcie i przetrwacie wszelkie burze i przeciwności losu. Zrezygnuj z tego akurataj masz szczęśliwie poza sobą. Najsilniejszą Twoją bronią jest to, że nawet w wyjątkowo trudnych sytuacjach nie tracisz poczucia humoru i panowania nad sobą. Twój optymizm działa twórczo na najbliższe otoczenie. Tak trzymaj.

STRZELEC (23.11-21.12)

Nie powinieneś sobie odmawiać niczego, a zwłaszcza wypoczynku. Ostatnio miałeś tak pracowity okres, że powaliłoby to słonia, a co dopiero Ciebie. I tak pracowałeś za dziesięć. Swoją drogą, skąd w Tobie tyle siły i niezachwianej pewności, że sprawa musi się udać? I uda się na pewno. Uwaga! Wkrótce zmienisz mieszkanie. Na większe!

TOWARZYSKIE NIEPOROZUMIENIE

SIEKIERKA

dokończenie ze str. 2

ny gość osunął się na posadzkę. Tadeusz, zadowolony z rozwiązania sprawy, wszedł do środka, zamknął drzwi i zaczął sprzątać. Na podeście w kałuży krwi leżał kumpel.

I pewnie to towarzyskie nieporozumienie tym razem Antoni przypłaciłby życiem, gdyby nie panienska, która pomyliła adres. Niby wszystko się zgadzało, bo domy są podobne - drugi wieżowiec od przystanku, drugie piętro, na domu

nie ma tabliczki. Zobaczyła człowieka we krwi, po prostu poszatowanego. Krzyczała i stukwała do drzwi - bez skutku. Wybiegła na ulicę, zatrzymała taksówkę. Podjechała do komisariatu, opowiedziała, co i jak.

Antoni żyje, leży w szpitalu, ale już się szykuje „na wolność”. Tadeusz siedzi w areszcie. Antoni nie ma do niego żalu. Zezna, że sam spadł...

S.S.

ACH, FACH, FACH!

TADEUSZ CHARMUSZKO

KWIACIARKA

Ikebana, proszę pana.

LABORANTKA

W domu do szybkich reakcji jest skora, więc spełniam rolę - katalizatora.

LATARNIK

O nim zdanie powie wszystko: Ma wysokie stanowisko.

LEKARZ

We własną wyższość wiary nabiera, kiedy kolejny pacjent umiera.

LEŚNIK

W las włązł.

LODZIARZ

Od marca po wrzesień wychładza nam kieszeń.

LOTNIK

Chęć do lotów w sobie czuje. Od dzieciństwa podskakuje.

LISTONOSZ

Póty dręczy, aż doręczy.

ŁADOWACZ

Nawet nie wyśnił ładunku myśli.

NAJTAŃSZE OGŁOSZENIE W

TYGODNIKU SUWAŁSKIM

1 cm² - 50 gr (5.000 zł)

zniżki abonamentowe do 30%

PREZYDENT MIASTA SUWAŁK

informuje, że

Akademia Ekonomiczna w Krakowie

Międzynarodowe Centrum Rozwoju Przedsiębiorczości jest koordynatorem programu „MBA Enterprise Corps”, w ramach którego proponuje średnim i dużym polskim firmom prywatnym oraz bankom zatrudnienie u siebie amerykańskiego eksperta.

Program ten stwarza polskim firmom szanse na pozyskanie wysokiej klasy specjalistów i nawiązanie wartościowych kontaktów zagranicznych.

Zainteresowani proszeni są o zgłaszanie się do Wydziału Polityki Społeczno-Gospodarczej Urzędu Miejskiego w Suwałkach, pok. nr 10, tel. 667667 wew. 32 i 33, w terminie do 31.01.1995 roku.

(17)

KLUB PRACY

w Suwałkach

PRZYJMUJE ZGŁOSZENIA

od instytucji, zakładów pracy i osób fizycznych na doraźne prace zlecone (drobne naprawy, sprzątnięcie, opieka nad chorym, opieka nad dziećmi, pomoc starszym itp.).

Potrzeby prosimy zgłaszać osobiście do Klubu Pracy przy Rejonowym Urzędzie Pracy, ul. Kościuszki 71 A, lub telefonicznie na numer 66-71-04 wew. 114 - Klub Pracy.

(161)

W CELU OKAZANIA WYSOKIEGO UZNANIA RODZICOM,

którzy wychowali swych synów na wzorowych i ofiarnych żołnierzy, Minister Obrony Narodowej corocznie odznacza rodziców złotymi i srebrnymi medalami „Za Zasługi dla Obronności Kraju”. Medal ten jest wyrazem hołdu za trudy, wyrzeczenia i rodzicielski niepokój w związku z odpowiedzialną i często niebezpieczną służbą wojskową synów.

W związku z tym Wydział Spraw Obywatelskich Urzędu Miasta (pok. nr 6) prosi o zgłaszanie się do końca lutego br. rodziców, których co najmniej trzech synów pełniło lub pełni nienagannie czynną służbę wojskową. Przez czynną służbę wojskową należy rozumieć: zawodową służbę wojskową, zasadniczą służbę wojskową, służbę w Straży Granicznej lub w byłych Wojskach Ochrony Pogranicza (WOP), odbycie przeszkolenia wojskowego w Szkołach Podchorążych Rezerwy lub Szkołach Oficerów Rezerwy, służbę w policji lub byłej milicji, służbę w Obronie Cywilnej (OC).

(18)

INFORMATOR BEZROBOTNYCH

Rejonowy Urząd Pracy proponuje pośrednictwo w zatrudnieniu.

Potrzebni są:

- referent ds. transportu,
- sprzedawcy biletów MZK,
- stolarze,
- kierowcy kategorii ABCE,
- pomoc kuchenna,
- pracownik magazynowy,

- organizator sportu,
- elektronik - dyspozytor oczyszczalni,
- cukiernik.

Prace interwencyjne:

- stolarz meblowy,
- szwaczka,
- kierowca kategorii BCE,
- barman (zmiennik ajenta).

Szczegółowe informacje - Rejonowy Urząd Pracy, ul. Kościuszki 71 A, tel. 66-71-04.

ZARZĄD BUDYNKÓW MIESZKALNYCH

w Suwałkach

OGŁASZA PRZETARG

na dzierżawę następujących lokali użytkowych położonych na Targowisku Miejskim:

- 1) lokal nr 44 - pow. 18,80 mkw., z przeznaczeniem na sprzedaż mięsa,
- 2) lokal nr 45 - pow. 18,90 mkw., z przeznaczeniem na sprzedaż artykułów spożywczych,
- 3) lokal nr 72 - pow. 18,88 mkw., mieszczący się w budynku administracji bazaru.

Ww. lokale wyposażone są w instalację wod.-kan. i elektryczną.

Cena wywoławcza za 1 mkw. powierzchni użytkowej wynosi 5 zł + podatek VAT 22% (w każdym z lokali).

Warunkiem przystąpienia do przetargu jest wpłacenie wadium w wysokości 300 zł (na każdy z lokali) w kasie Targowiska w dniu przetargu do godz. 8.30.

Przetarg odbędzie się w dniu 31.01.95 r. o godz. 9.00 w biurze administracji Targowiska przy ul. Sejneńskiej 6D.

Szczegółowe informacje można uzyskać w administracji Targowiska (tel. 666-514).

Zastrzega się możliwość odwołania przetargu bez podania przyczyn.

(15)

URZĄD MIEJSKI W SUWAŁKACH

ogłasza

pisemny przetarg ofert ograniczony
do zakładów poligraficznych z terenu Suwałk
na przygotowanie do druku i druk

„Tygodnika Suwalskiego” w technice offsetowej.

1. Cotygodniowymi zadaniami, których dotyczy przetarg, są:
a) przygotowanie diapozytywów oraz form offsetowych formatu B-3 z materiałów (wydrucki laserowe tekstu, fotografie i rysunki - przeciętnie jedna ilustracja na stronie „TS” w rozliczeniu miesięcznym) dostarczonych przez redakcję „TS”:

- 80% materiałów w przeddzień druku (najczęściej w poniedziałek),
- pozostałą część w dniu druku do godz. 9.00,

b) druk tygodnika (najczęściej we wtorek) o formacie B-4 x 2 w każdorazowo ustalonym przez redakcję „TS” nakładzie i objętości,

c) zbieranie w dniu druku.

2. Przedmiotem przetargu jest niezmienna w 1995 roku cena:

- a) wykonania jednej formy offsetowej wraz z diapozytywami,
- b) druku (jednego obrotu maszyny drukarskiej),
- c) zbierania jednego egzemplarza tygodnika.

(Uwaga: papier będzie rozliczany zgodnie z cenami hurtowymi, wg których zakupi go drukarnia, bez wliczania w jego ogólny koszt odpadów eksploatacyjnych; zakłada się, że wartość tych odpadów uwzględni cena druku).

3. Zastrzega się prawo obecności w drukarni w czasie druku tygodnika przedstawiciela redakcji „TS”.

4. Oferty zawierające:

- nazwę i adres firmy,
- oświadczenie o przyjęciu warunków przetargu,
- ceny, o których mowa w pkt. 2.,
- projekt umowy na druk „TS”,

- przykładowe wykonane przez oferenta druki zawierające fotografie, należy składać w zaklejonych kopertach (z napisem: druk „TS”) w redakcji „Tygodnika Suwalskiego” (Urząd Miasta, pok. 128) do dnia 20 stycznia 1995 r. do godz. 9.00.

5. Otwarcie ofert z możliwym udziałem oferentów nastąpi 20 stycznia 1995 r. o godz. 14.30.

6. Zawarcie umowy z oferentem, który wygra przetarg, nastąpi do 26 stycznia 1995 r.

7. Zastrzega się możliwość odwołania lub unieważnienia przetargu bez podania przyczyn.

(13)

OGŁOSZENIA DROBNE

★ Żaluzje, verticale. Suwałki,
67-07-34.

(12)

★ Okulista Zbigniew Ekman przyjmuje w prywatnym gabinecie (Suwałki, ul. Andersa 10) od poniedziałku do czwartku, 14.30 - 16.30.

(8)

PRZYCISNAĆ PRACODAWCÓW

dokończenie ze str. 4

nie przysługuje osobom, które:
- nie ukończyły 18. roku życia,
- emerytom i inwalidom,
- osobom objętym tzw. „zaopatrzeniem emerytalnym” z tytułu działalności artystycznej lub twórczej, wykonywania zawodu adwokata, członkostwa w spółdzielni produkcyjnej lub kółkach rolniczych.

Emeryci podejmujący pracę na umowę-zlecenie nie muszą być objęci ubezpieczeniem społecznym, chyba że zwrócą się o to z prośbą do pracodawcy. Rolnicy pracujący na zlecenie są ubezpieczeni z tego tytułu i nie podlegają ubezpieczeniu z racji prowadzenia gospodarstwa wiejskiego.

Jarosław Pałyka

JUŻ PO WYBORACH

W granicach naszego miasta mamy trzy sołectwa. W ostatnich dniach ich mieszkańcy wybrali nowe rady sołeckie. Jak już podaliśmy, w Dubowie I sołtysiem, który jest jednocześnie przewodniczącym rady, został ponownie Piotr Czarniecki. Do rady weszli też Tadeusz Sobolewski i Kazimierz Ulikowski. W Szwajcarii groźność sołtysa piastować będzie przez następną kadencję Waclaw Kowalewski. Jako członkowie ra-

dy pomagać mu będą Antoni Kalinowski i Waclaw Olów. Mieszkańcy Krzywólki zdecydowali, że ich rada składać się będzie z pięciu osób: Bronisława Ołowniuka (sołtys), Romualda Gobera, Tadeusza Raczkowskiego, Franciszka Mięturki i Henryka Raczkowskiego.

Wszystkim członkom rad sołeckich życzymy sukcesów w pracy na rzecz mieszkańców, którzy im zaufali. (aw)

SPORTOWA PÓŁNOC

dokończenie ze str. 5

nie liny, wielobój rzutowo-skoczeniowy, „dwa ognie”, tor przeszkód i „4 piłki” dla najmłodszych.

Już 5 października 1994 r. w SP nr 5 odbyły się biegi sztafetowe dziewcząt i chłopców kl. VII-VIII oraz biegi przełajowe kl. VI inauguracyjne „Sportową Północ”. Ceremonii otwarcia, w obecności uczniów i dyrektorów szkół z Północy, dokonała przedstawicielka UM Jadwiga Olbrys. Zamknięcie i podsumowanie rywalizacji zaplanowano na koniec kwietnia 1995 r.

Kalendarz imprez przewidzianych do realizacji w tym czasie obejmuje 49 pozycji. Dzięki bardzo dużemu zaangażowaniu nauczycieli w-f konkurujących szkół, zawody są przeprowadzane sprawnie i odbywają się średnio 2 razy w tygodniu.

Dzisiaj zbliżamy się już do półmetka. W związku z tym można pokusić się o pierwszą ocenę i odrobinę statystyki.

Do tej pory w „Sportowej Północy” wzięło udział ok. 500 dzieci i młodzieży.

Punktacja po 21 konkurencjach wygląda następująco: SP nr 5 - 76 pkt., SP nr 7 - 63 pkt., SP nr 10 - 48 pkt.

W poszczególnych konkurencjach poziom sportowy jest dość zróżnicowany. Widać dominację SP nr 7 w klasach VII-VIII, SP nr 5 w kl. VI, a SP nr 10 najwięcej punktów uzyskuje w kl. V.

Do zakończenia rywalizacji jest jeszcze daleko i punktacja może ulec zmianie.

Życzymy wszystkim uczestnikom jak najlepszych wyników, miłej zabawy, a ich nauczycielom - wytrwałości. AŁA

ZAPROSILI NAS:

★ Regionalny Ośrodek Kultury i Sztuki na otwarcie wystawy Władysława Hasióra

★ Biuro Reklamy S.A. i Zarząd Targów Warszawskich na X Międzynarodowe Targi KOMPUTER EXPO - 95

Za zaproszenia dziękujemy

KOGEL-MOGEL ★ KOGEL-MOGEL ★ KOGEL-MOGEL ★ KOGEL-MOGEL

POSUCHA NA ŻONY

W liczącym 500 mieszkańców amerykańskim miasteczku Herman od kilku lat występuje spora nadwyżka kawalerów. Nawet atrakcyjne oferty pracy dla kobiet nie ściągnęły do miasteczka potencjalnych żon dla jego młodych obywateli. Zdesperowani kawalerowie założyli własną stację telewizyjną, gdzie wzajemnie pocieszali się i umilali sobie trudy kawalerskiego życia. Powstał nawet supersam, w którym można nabyć prawie gotowe dania obiadowe, na których przygotowanie niewprawnemu kawalerowi wystarczy kilkanaście minut.

Problemem zainteresowały się ogólnokrajowe stacje telewizyjne, a nawet brytyjska telewizja BBC. Na ogłoszony przez nie apel do miasteczka kawalerów zgłosiło się prawie 700 potencjalnych żon z całego świata. Do Herman przyjeżdżają setki wycieczek, by przekonać się, jak sobie żyją samotni kawalerowie. W sektorze turystycznym znalazło zatrudnienie 600 kawalerów, którzy przybyli z innych zakątków USA, ale ich śladem podążyło także około tysiąca panien.

HASZYSZ U DENTYSTY

Dentysta z Hamburga, Christian Kehns w swoim gabinecie używa do celów leczniczych haszyszu. Przy skomplikowanych zabiegach zaleca swoim pacjentom jeden haust haszyszowego dymku. Kehns twierdzi, że narkotyki na pewien czas otumania i znieczula pacjentów, że można wykonać nawet najboleśniejszą operację bez kosztownej narkozy. Chorzy, już nie trapieni panicznym strachem przed bólem, z przyjemnością poddają się najwycieńszonemu zabiegom.

MODELY PRZED KARAWANEM

Przy autostradzie w pobliżu Salem w stanie Oregon, od pewnego czasu gromadziły się tłumy kobiet. Zjeżdżały się nie tylko z USA, ale nawet z Francji i Niemiec i odprawiały modły do starego karawanu zaparkowanego na poboczu. Z czasem modlący się, gapie oraz ich samochody całkowicie zatarasowały przejazd drogą szybkiego ruchu. Policja bezskutecznie próbowała przywrócić porządek - liczba modlących się wciąż rosła. Jak się okazało, kobiety modliły się do karawanu, przed którym kilka tygodni wcześniej

mieszkanca Salem ukazał się duch i wskazał jej skuteczną metodę wyleczenia się z oziębłości płciowej. Wieść o objawieniu rozniosła się bardzo szybko, a ponieważ oziębłość w stosunkach seksualnych jest wielkim problemem Amerykanek, chętnych do cudownego uzdrowienia nie zabrakło.

POLICJANT HOJNY DLA SIEBIE

48-letni policjant z letniskowej miejscowości Learnington Spa w Wielkiej Brytanii został oskarżony o przywłaszczenie 10 tys. funtów z kasy funduszu socjalnego. William Brookes tonął w długach, gdy na początku 1993 r. mianowano go skarbnikiem policyjnego funduszu w jego okręgu. W rozdawaniu pożyczek i bezzwrotnych zapomóg był bardzo hojny, a przy okazji dla siebie samego przeznaczał co dziesiątą bezzwrotną pożyczkę. Dzięki temu spłacił wszystkie długi i jeszcze z żoną mógł wybrać się na wycieczkę do Afryki.

Po półtora roku sprawa wyszła na jaw i obecnie Brookes pracuje na trzech etatach, by spłacić wszystkie pożyczki. O wycieczkach, oczywiście, na kilkanaście lat trzeba będzie zapomnieć.

FOTOMODELKA ZAŁOŻYŁA WŁASNĄ PARTIĘ

W wyborach do niemieckiego parlamentu, które odbędą się w październiku br., po raz pierwszy wystartuje partia, której liderem nie jest zawodowy polityk. Partia „Claudia” powstała zaledwie przed miesiącem z inicjatywy grupy studentów z Bremy, ale do dzisiaj jej szeregi powiększyły się ze stu osób do prawie 10 tysięcy. Liderką partii jest sławna fotomodelka Claudia Schiffer, od której imienia nazwano nową partię. Jej hasłem wyborczym jest „Polityk musi mieć coś do pokazania”, a plakaty kuszą „Wybierz 90, 60, 90” (wiadomo, o jakie dane chodzi). W przypadku ewentualnej wygranej, partia fotomodelki nie zamierza z nikim wchodzić w układy koalicyjne, zaś w parlamencie będzie dobijać się o zwiększenie środków na pomoc społeczną dla najbiedniejszych kobiet. Zdaniem Claudii Schiffer, kobiety niezamożne choć piękne nie mają szans na zaistnienie jako modelki. I właśnie tę sytuację partia niemieckiej fotomodelki zamierza zmienić.

KRZYŻÓWKA NR 3

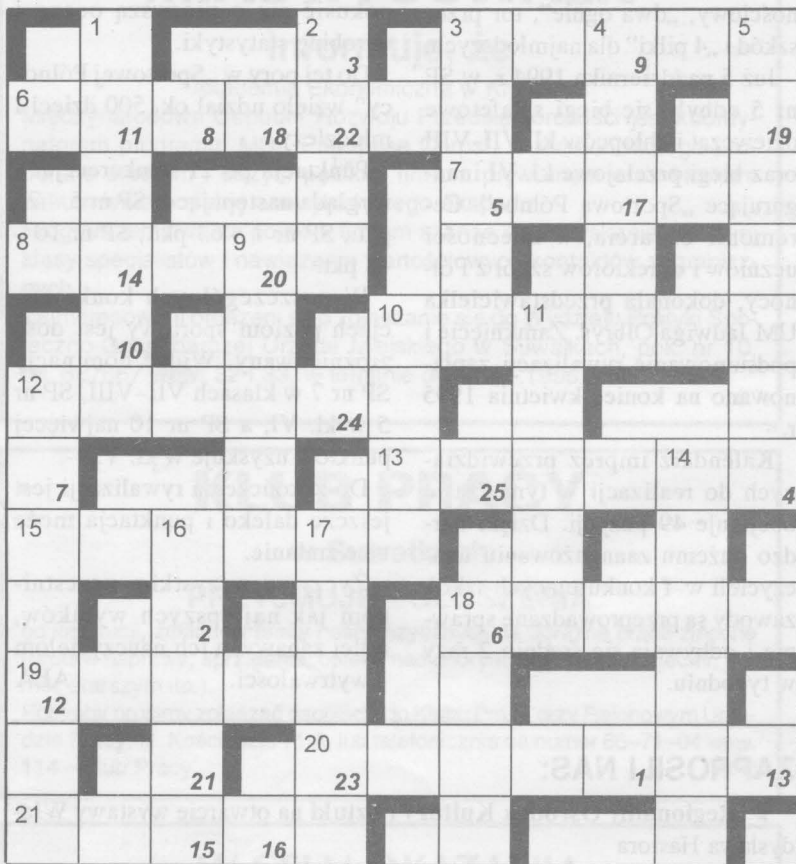

- POZIOMO:**
- wysoki dostojnik turecki,
 - metalowa część wiazadła narciarskiego,
 - niewielkie skupisko drzew,
 - zimowa, barania z nausznikami,
 - zbrojna gromada, zgraja,
 - niejedna w książce,
 - do wyklejania ścian,
 - rasa konia,
 - coś bardzo cennego,
 - parcie, presja,
 - lekarska lub wojskowa,
 - kwitnie tylko raz.

- śnieżna przeszkoda na drodze,
- ponoć jest dźwignią handlu,
- część sań,
- wynalazca maszyny parowej,
- matoł, tuman,
- nad głową ciężarowca,
- część meczu w hokeju na lodzie,
- indyjska złotówka,
- zwierzę futerkowe,
- wynik dodawania.

- PIONOWO:**
- wierzchołek,
 - cienki arkusz sprasowanego wosku pszczelego,
 - bitwa, bój,

„Paź”
Po rozwiązaniu krzyżówki litery z kratek ponumerowanych w prawym dolnym rogu ustawione od 1 do 25 utworzą aktualne hasło, które po wpisaniu do konkursowego diagramu prosimy przesłać na adres redakcji „TS” w terminie 10 dni od daty ukazania się numeru.

1	2	3	4	5	6	7	8	9	10	11	12	13	14
15	16	17	18	19	20	21	22	23	24	25	3		

ROZWIĄZANIE KRZYŻÓWKI NR 48

"Piękne jeziora Suwalszczyzny". Nagrodę książkową (do odebrania w redakcji "TS" wylosowała p. Agnieszka Bienio, Suwałki, ul. 1 Maja 12A.

TYLKO O VIP-ACH

NIE POLECIAŁ - POLECI?

Zdumiewająco szybko zaadaptowane w kręgach belwederskich zawołanie z epoki mocz-

rowskiej „Kto nie z Miciem – tego zmieciami!” sprawdziło się również w tym roku wyłącznie z kręgu najbliższego Głowie Państwa ministrów J. Milewskiego i A. Drzycimskiego. Mówi się, że kolejną osobą, która ma się poczuć odwołana za sprawą Mieczysława Wachowskiego, jest minister A. Zakrzewski, niewątpliwym współautor prezydenckiego sukcesu

przy okazji niedawnych obchodów 50-lecia powstania warszawskiego. Do Japonii i Korei z L. Wałęsą nie poleciał, a szkoda, bo być może nie doszłoby m.in. do namawiania biznesmenów tokijskich, by w Polsce coś... stracili, oraz zapewnień w Seulu, że nie będziemy się mieszać do spraw wewnętrznych koreańskich.



Fot. Z. Galaszewski



Fot. Z. Galaszewski



Fot. Z. Galaszewski

Nasz tajny informator doniósł, że przebywający w Suwałkach b. ważny VIP (podobno ma być on wkrótce jeszcze ważniejszy) przekazał Radiu 5 poufne informacje, których w eter nie wyemitowano. Wprawdzie nie znamy szczegółów, jednak po opuszczonej do połowy maszty fładze wnioskujemy, że chodzi o powiatową reformę. Udaliśmy się natychmiast w przyszłość, aby sfotografować czekającą Suwałki rzeczywistość. Plony wyprawy (zimowy i letni) dedykujemy naszym parlamentarzystom. (zg)