REDAKCJA i ADMINISTRACJA:
BIAŁYSTOK
RYNEK KOŚCIUSZKI Nr. 1. tel. 63
Konto P.K.O. nr. 64,106

Dziennik Białostocki

SOBOTA 16 STYCZNIA 1932 R. CENA 20 GR.

Prenumerata:
Zamiejscowa z przesyłką
Miejscowa z odnoszeniem } zł. 5

Ceny ogłoszeń:
Za wiersz mil. za tekstem (12 łamowe) 25 gr., w tekście (6 łamowe) 70 gr., drobnych za wyraz 20 gr.

Gabinet realizmu

Górującem znamieniem nowego gabinetu we Francji jest fakt, że Piotr Laval objął w nim, oprócz prezydjum, także tekę ministra spraw zagranicznych, na czele zaś ministerstwa wojny stanął p. Tardieu, dotychczasowy minister rolnictwa.

Wszelako dla uwydatnienia charakteru tego gabinetu, należałoby może zacząć nie od wymienienia osobistości, które w nim miesce zajęły, lecz od wskazania nazwiska tego, który odszedł.

Odszedł bowiem mąż tak wysokiej miary i tak wielkiego w całym świecie rozgłosu, jak Arystydes Briand; człowiek, którego nazwisko od sześciu lat stało się równoznacznikiem idei, przewodniczącej poczynaniom polityki francuskiej na terenie międzynarodowym, a przedewszystkiem na forum Ligi Narodów

Czy upadek Brianda stanie się jednocześnie i upadkiem briandyzmu?

Gwałtowny atak, jaki Niemcy rozpoczęły na Europę, atak, którego celem jest obalenie dzieła traktatu wersalskiego, zdaje się wskazywać, że Francja, rozstając się z człowiekiem, zmuszona będzie rozstać się także i z jego metodami działania.

Wiemy, na czem metody p. Brianda polegały. Jego hasłem, jego ideałem było porozumienie z Niemcami, oparte na pracowicie, choć dyskretnie, przygotowanem tworzeniu pewnego rodzaju ligi ciężkiego przemysłu Francji i Niemiec. Spółka żelaza francuskiego z węglem niemieckim miała w koncepcji Brianda przerzucić ponad Renem ów most zgody, który w oczach pacyfistów jaśnieje jako pierwsze ogniwo powszechnego pokoju i zarazem pierwszy etap Pan-Europy.

Dopóki żył Stresemann, który w stosunku do Francji zachowywał pozory sympatji a w każdym razie formy poprawności, Briandowi zdawało się uśmiechać powodzenie. Momenty Locarna i wprowadzenia Niemiec do Rady Ligi Narodów był zenitem tych powodzeń.

Jak kruche jednak były te powodzenia, pokazała śmierć Stresemanna i polityka jego następców. Wszedłszy do Ligi Narodów, Niemcy odrzuciły maskę pojednawczą i rozpoczęły ów okres politycznego pieniactwa, który od żądań ogólnej rewizji traktatu wersalskiego sięgnął aż do programu przekreślenia reparacyj.

Cóż pomogły różowe okulary optymizmu? Z poza tęczowych mgieł Paneuropy, wypiastowanych przez Brianda, coraz wyraźniej rysowała się odwetowa postawa Hitlera i nieugięta wola Brüninga.

Nietylko Briand, ale i ci wszyscy politycy francuscy, którzy sądzili, że za cenę pewnych poważnych ustępstw zdołają uzyskać dla swego kraju stały pokój z Niemcami, doznali rozczarowania i zawodu.

Ostra fala realizmu i trzeźwości przepływa przez mózgi, kierujące Francją.

Nowy gabinet Lavala jest tego otrzeźwienia i ocknięcia się na głosy szorstkiej rzeczywistości dobitnym i żywotnym wyrazem.

Długie rozmowy Laval'a z Briand'em

w duchu przyjaźni i zaufania

PARYŻ, 15.1. Prezydjum Rady ministrów komunikuje:

Premjer Laval odbył wczoraj po południu długą rozmowę z p. Briandem, przejętą tym samym duchem przyjaźni i zaufania, jaki stanowił dominującą cechę poprzednich rozmów.

P. Laval i p. Arystydes Briand rozpatrywali przedewszystkiem zagadnienia polityki zagranicznej, narzucającej się obecnie opinji zarówno francuskiej, jak i światowej. Zastanawiali się oni głównie nad rolą Francji w Lidze Narodów.

P. Laval nalegał gorąco, jak zresztą czynił to przez cały czas, na wagę, jaką przywiązuje ze względu na dobro Francji sprawy pokoju do cennej współpracy p. Brianda.

P. Briand raz jeszcze zaznaczył w swej odpowiedzi, jak bardzo jest wrażliwy na gorące należania p. Lavala. Oświadczył zresztą, że powierzył swym współpracownikom w dziedzinie prawnej i dyplomatycznej opracowanie formy, w jakiej można byłoby brać w rachubę ewentualną jego współpracę.

Dzień wojskowy w Sejmie

Starcia lewicy z Blokiem Bezpartyjnym

W chwili gdy marszałek otwierał wczorajsze posiedzenie Sejmu, na salę obrad wolnym krokiem weszli posłowie Lieberman i Dubois. Ukazanie się ich, posłowie lewicy i ludowcy przywitali powstaniem z miejsc, długotrwałemi oklaskami i okrzykiem: „Niech żyją więźniowie brzescy".

Z ław centrum padł wówczas okrzyk: „Towarzystwo wzajemnej adoracji". W odpowiedzi na to, na ławach lewicy rozległy się ponownie oklaski i padł głos: „Oddaj Zagórskiego".

Gdy na sali zapanował spokój Sejm przystąpił do obrad. Izba uznała za wygasłe mandaty posłów Millera (komunista) i Tkaczowa (komun.), którzy bez usprawiedliwiania nie uczestniczyli w 15 z kolei posiedzeniach Sejmu.

Następnie bez dyskusji przyjęto w drugiem i trzeciem czytaniu nowelę do ustawy o kodeksie karnym wojskowym i nowelę do rozporządzenia Rady ministrów w sprawie wprowadzenia w życie ustawy wojskowego postępowania karnego.

Zkolei poseł Snopczyński (B.B.) zreferował nowelę do ustawy o Wojskowem Postępowaniu Karnem. Nowela ta m. in. usuwa przepis zabraniający kobietom obecności na rozprawie głównej.

Pozatem nowela daje przewodniczącemu możność przedłużenia 3-dniowego terminu do sporządzenia wyroku, jeżeli z powodu zawiłości sprawy termin ten okaże się zbyt krótki. Przy tym punkcie głos zabrał pos. Stypułkowski z Klubu Narodowego, który uzasadniał poprawki zgłoszone przez jego Klub; jedna z nich domagała się ustanowienia 14-dniowego terminu dla sporządzenia wyroku. W głosowaniu obie poprawki Klubu Narodowego odrzucono, a ustawę przyjęto w drugiem i trzeciem czytaniu.

W dalszym ciągu obrad **pos. Burda (BB.)** zreferował projekt ustawy o stosunkach prawnych w obszarach warownych i rejonach umocnionych. Ustawa ta postanawia m. in., że ustalanie wartości domów czy fabryk, które ze względów wojskowych miałyby być zniszczone w miejscach umocnionych, ma być dokonane przez komisje mieszane cywilno - wojskowe.

Przeciw tej ustawie przemawiał **pos. Pużak (PPS.)** twierdząc, że ustawa nie określa, co to jest właściwie teren warowny, miejsce umocnione, a poza tem zawiesza kardynalne prawa obywateli, tj. prawo własności, co w przekonaniu mówców jest sprzeczne z konstytucją.

W Polsce — twierdził — cała dzisiejsza polityka zarządu armji buduje nieprzebyty mur między armją a społeczeństwem.

Zdanie to wywołało głośne protesty na ławach BB. Padły głosy: To oburzające, co on się na tem zna, plecie itd...

W odpowiedzi posłowi Pużakowi **pos. Burda** doradzał, aby poszedł na ochotnika do szkoły podoficerskiej, a tamby się nauczył, co to jest obóz warowny i umocniony.

W głosowaniu ustawę przyjęto bez zmian w drugiem i trzeciem czytaniu. Ustawa ta została uchwalona głosami Bloku Bezpartyjnego i Klubu Narodowego.

Następnie Izba przyjęła w obu czytaniach projekty ustaw o rejonach bezpieczeństwa przy wojskowych zakładach amunicyjnych, nowelę do ustawy o potrąceniach z uposażenia osób wojskowych, nowelę do ustawy o obowiązkach i prawach oficerów i nowelę do rozporządzenia p. Prezydenta o prawie lotniczem. Wszystkie te projekty ustawodawcze uchwalone zostały bez dyskusji.

Obiad dla dyplomatów na Zamku

Onegdaj Pan Prezydent Mościcki podejmował obiadem korpus dyplomatyczny na Zamku.

Konferencja lozańska odroczona

za zgodą Francji, Anglji i Niemiec

BERLIN. 15.1. Według wszelkiego prawdopodobieństwa konferencja w Lozannie nie odbędzie się w styczniu, lecz zostanie **odroczona narazie na kilka tygodni, a może nawet na kilka miesięcy.**

Główną przyczyną decyzji odroczenia jest napięcie stosunków niemiecko - francuskich. Wszystko wskazuje na to, że napięcie to w najbliższych dniach

raczej zaostrzy się.

Francuski premjer Laval zamierza z okazji przedstawienia swojego nowego rządu Izbie odpowiedzieć Brüningowi na jego deklarację w sprawie reparacyj.

Odpowiedź ta utrzymana będzie w ostrym tonie, co znowu zmusi Brüninga do replik.

Otwarcie konferencji w tak naładowanej elektrycznością atmosferze, jak ta, w której znaleźli się obaj główni jej uczestnicy, uważane jest w Paryżu za niecelowe.

Odroczenie konferencji, co prawdopodobnie zaproponowane zostanie ze strony francuskiej, stworzyłoby sytuację, w której w drodze rokowań dyplomatycznych usiłowanoby ponownie doprowadzić do odprężenia między Niemcami i Francją.

Przedewszystkiem Niemcy zainteresowane są w tem, żeby rokowania reparacyjne, posiadające rozstrzygający charakter, odbyły się w możliwie korzystnej atmosferze. Nic nie zmusza sojuszników do odbycia konferencji koniecznie w styczniu.

To samo odnosi się też do rządu niemieckiego, który dotychczas usiłował przyspieszyć konferencję. Moratorjum Hoovera upływa dopiero z końcem czerwca, a ponieważ najbliższa rata reparacyjna płatna jest dopiero w drugiej połowie przyszłego roku, jest dosyć czasu do podjęcia potrzebnych rokowań.

Poza tem Berlin spekuluje, że wybory francuskie przyniosą zwrot na lewo, co tem samem ułatwiłoby pozycję Niemiec.

Ostatni wzgląd jest także ważny. Dotyczy on rokowań w sprawie prolongaty kredytów krótkoterminowych. Rokowania te przewlekają się i nie zanosi się wcale na ich rychłe zakończenie.

Wreszcie niedogodna dla Niemiec jednoczesność rokowań reparacyjnych z rokowaniami rozbrojeniowemi przemawia za odroczeniem konferencji w Lozannie. (My).

Nazwiska polskie na litewskie

Nowy pomysł rządu kowieńskiego

KOWNO, 15.1. Rząd opracowuje projekt ustawy w sprawie ułatwień przy zmianie nazwiska.

Celem tej ustawy jest zachęcenie szerokich mas do zmiany dotychczasowych nazwisk, przeważnie o brzmieniu polskiem, na nazwiska litewskie.

Delegacja polska do Genewy

na 66 sesję Rady Ligi Narodów

Delegacja polska na rozpoczynającą się w Genewie w dniu 25 b. m. 66 sesję Rady Ligi Narodów złożona będzie z min. Zaleskiego, min. Szumlakowskiego, radcy ambasady polskiej w Paryżu min. Mühlsteina, nacz. wydziału ustrojów międzynarodowych, E. Raczyńskiego, radcy T. Komarnickiego, oraz generalnego komisarza Rzeczypospolitej Polskiej w w. m. Gdańsku, dr. H. Strassburgera.

Delegacja ta wyjeżdża z Warszawy w dniu 23 b. m.

Heroina, morfina, kokaina -- plaga społeczna

Narkomanka - zabójczyni. Aresztowania handlarzy narkotyków

Wczoraj około południa w mieszkaniu Stanisława Słabowicza (Lesznо 142) huknęły cztery strzały. Kiedy zaalarmowana przez służącą, Wiktorję Chmietównę, przybyła na miejsce policja i wyłamała drzwi od pokoju w którym znajdował się wówczas Słabowicz wraz ze swą żoną, Henryką, niesamowity widok uderzył jej oczy.

Na tapczanie leżał trup Słabowicza, obok zaś na podłodze siedziała Słabowiczowa i całowała martwe ręce męża, którego jak się okazało, przed chwilą zastrzeliła.

Słabowicz był buchalterem w firmie „Motor", zajmował mieszkanie trzypokojowe, do którego ostatnio przyjął dwoje sublokatorów. Żonę swą poznał jako siostrę miłosierdzia w roku 1923 w Rosji i tam wziął z nią ślub, od trzech lat zerwał z nią, pozwalając jednak mieszkać przy sobie.

Przyczyną zerwania była narkomanja Słabowiczowej, która ostatnie grosze wydawała na morfinę. Przesycony nią organizm wymagał coraz większych dawek. Ostatnio Słabowiczowa zastrzykiwała sobie trzy razy dziennie po 0,3 gr. tej trucizny.

Wczoraj, jak ujawniło dochodzenie, Słabowiczowa zastosowała podwójną dawkę, czyli 0,6. Co było tematem burzliwej, jak to zeznają sublokatorzy, rozmowy z mężem, niewiadomo. Zakończyły ją cztery strzały dane przez Słabowiczową do męża. Wszystkie kule trafiły. Jedna przeszyła serce, kładąc Słabowicza trupem na miejscu.

Zaznaczyć należy, że Słabowicz miał przy sobie drugi rewolwer, ale nie chciał, czy nie zdążył zrobić z niego użytku w obronie własnej.

Ciało zabitego przewieziono do prosektorjum przy ulicy ks. Oczki, zabójczynię zaś osadzono w areszcie przy Urzędzie Śledczym.

*

Ś. p. Słabowicz jest pośrednią ofiarą narkomanji, która w czasach ostatnich rozwinęła się u nas w sposób zastraszający. Niema prawie dnia, by kronika kryminalna nie notowała jakiejś zbrodni, czy samobójstwa na tem tle.

Walką z tą plagą społeczną zajął się energicznie Urząd Śledczy. Przed niedawnym czasem wykryto centralę handlu narkotykami w cukierni Wiśniewskiego przy zbiegu Marszałkowskiej i Żórawiej, gdzie handel niemi uprawiali, zresztą bez wiedzy właściciela cukierni, aresztowani następnie przez policję zawodowcy Chaber i Olechowski, który już w roku 1927 miał sprawę o handel podobny.

Władze śledcze zajęły się w pierwszym rzędzie ustaleniem źródła, z którego handlarze czerpią swój zakazany towar. Początkowo przypuszczano, iż źródeł tych należy szukać w Berlinie, wkrótce jednak ustalono, że istnieją one na miejscu w Warszawie.

Do ustalenia tego dopomogło wykrycie w domu nr. 23-25 przy ulicy Nowy Świat specjalnego klubu narkomanów w domu schadzek Ludomiry Włodarczykowej, na której wezwanie telefoniczne zjawiał się handlarz, zaopatrzony w opium, heroinę, kokainę i morfinę.

Stąd trafiono do mieszkania drogisty i właściciela domu przy ulicy Radzymińskiej 24, Ludwika Brajtkopfa. Dostarczał on handlarzom specjalnie opium, którego znaczną ilość znaleziono w skrytce za tapetą.

Badany Brajtkopf wskazał apteki i składy, w których nabywał narkotyk.

Dalej ujawniono, że handlem heroiną zajmowała się specjalnie pracownica jednej z wielkich central handlu towarami aptecznemi, Marja Orłowska (Stolarska 9). Fałszując faktury firmy, otrzymywała znaczne ilości heroiny, którą następnie sprzedawała handlarzom.

W związku z temi sensacyjnemi odkryciami zarządzono rewizje w szeregu aptek, przyczem aresztowano właściciela apteki w domu nr. 43 przy ulicy Mokotowskiej, Stefana Michelisa.

Niezależnie od tego urząd śledczy przeprowadził również w wielu lokalach nocnych rewizje, uwieńczone niemniej sensacyjnemi wynikami.

Dalsze dochodzenia trwają.

Zapowiedź strajku

w Zagłębiu Dąbrowskiem

SOSNOWIEC. 15.1. — Wobec przedwczesnego wymówienia umowy płac przemysłu górniczego przez przemysłowców Z. Dąbrowskiego odbędzie się dziś w lokalu Rady zjazdu przemysłowców w Sosnowcu konferencja przemysłowców z przedstawicielami związków górniczych.

Obrady rozpoczną się o godzinie 10 rano i trwać będą do poniedziałku włącznie. Przemysłowcy zawiadomili związki górnicze, że nowa umowa płac, jaką proponują, przewiduje obniżkę zarobków o 21 proc.

Związki robotnicze postanowiły kategorycznie przeciwstawić się temu, wobec czego należy się liczyć ze strajkiem zarówno we wszystkich zakładach.

Rokowania

z Sowietami

Do Berlina wyjeżdża dyrektor huty Bismarcka, Bryglewicz, aby przeprowadzić konferencje z przedstawicielami Sowietów na temat dalszych zamówień na dostawy wyrobów hutniczych.

Mężatki zwolnione z posad

uchwałą sejmu śląskiego

KATOWICE, 15.1. Sejm śląski uporał się dziś z pozostałymi z poprzedniego dnia punktami porządku obrad plenarnych.

M. in. większością głosów uchwalono ustawę o zwolnieniu mężatek z posad państwowych.

Na 20 minut przed zakończeniem posiedzenia doszło do incydentu między posłem Wieczorkiem (Ch. D.) i posłem Kapuścińskim (N.Ch.Z.P.).

Ten ostatni wyprowadzony z równowagi okrzykami posła Wieczorka rzucił pod jego adresem jakąś lapidarną odpowiedź, wobec czego został przywołany do porządku przez wicemarszałka Kędziora.

Posłowie klubu prorządowego wyszli z sali, wznosząc okrzyki „skandal".

Rada ministrów

jeszcze o ustawie samorządowej

Wczoraj o godz. 12.30, odbyło się godzinne posiedzenie Rady ministrów, poświęcone załatwieniu kilku szczegółów przyjętego już przez Radę ministrów projektu ustawy samorządowej.

Narada na Zamku

P. Prystor u Prezydenta Rzplitej

P. Prezydent Rzeczypospolitej odbył wczoraj przed południem konferencję z prezesem Rady ministrów p. Aleksandrem Prystorem, który informował Prezydenta o bieżących pracach rządu.

Nowa skarga Litwy

do Ligi Narodów

KOWNO, 15.1. Jak donoszą dzienniki, rząd litewski wniósł do Ligi Narodów skargę przeciwko rządowi polskiemu z powodu zamknięcia 10 szkół litewskich na Wileńszczyźnie w początkach stycznia r. b.

Ultimo minęło dość lekko

Grudzień w okręgu warszawskiej izby przemysłowej

W układzie warunków życia gospodarczego w okręgu warszawskiej izby przemysłowo - handlowej nie nastąpiły w grudniu zasadnicze zmiany.

Wytwórczość przemysłowa w dalszym ciągu utrzymywała się w ograniczonych rozmiarach, ulegając w niektórych działach, jak np. w przemyśle budowlanym, ceramicznym, metalowym i t. p. dalszemu skurczeniu, co jednakowoż naogół jest objawem sezonowym. Ciężką sytuację zarówno krajowej wytwórczości jak i handlu potęguje szereg czynników oddziaływujących z zewnątrz — przedewszystkiem nieustępujące, a raczej pogłębiające się coraz bardziej komplikacje w zakresie międzynarodowej wymiany dóbr.

Wszelkie te przeszkody w różnorakich postaciach podwyżek celnych, kontyngentowania przywozu, ograniczeń walutowo - dewizowych i t. p. zmusiły wreszcie Polskę do zastosowania szeregu zarządzeń ochronnych, jakiemi są opublikowane w ostatnich dniach grudnia r. ub. zakazy przywozu względnie podwyżki stawek celnych.

Na tle ogólnego kryzysu, a zwłaszcza wobec kurczących się procesów wytwórczych, zniżkowej tendencji cen, oraz w obliczu przeżywanej obecnie deflacji, położenie handlu nadal było poważne. Sezon przedświąteczny minął wprawdzie pod znakiem pewnego ożywienia we wszystkich ważniejszych działach zarówno handlu hurtowego jak i detalicznego, należy jednak stwierdzić, iż w wyniku całego splotu różnorodnych czynników i okoliczności, wpływających na dalsze cofnięcie się siły nabywczej szerokich warstw ludności, obroty w grudniu 1931 r. pod względem ilościowym jak też i wartościowym nie osiągnęły poziomu obrotów w roku 1930, wykazując w niektórych branżach różnice 30 proc., a nawet więcej.

Sytuacja na rynku pieniężnym nie doznała większych zmian. Stan napięcia trwa w dalszym ciągu, ultimo grudniowe minęło jednakowoż stosunkowo dość lekko. Wobec zbiegu terminu płatności szeregu zobowiązań finansowych, zapotrzebowanie gotówki było znaczne, co też wyraziło się w dość silnem wycofywaniu wkładów, zwłaszcza z rachunków bieżących.

Górnicy zatruci gazami

w kopalni na Śląsku Opolskim

KATOWICE, 15.1. — Ludność niemieckiego Górnego Śląska zaalarmowana została wczoraj wieczorem wiadomością o nowej katastrofie, jaka wydarzyła się na kopalni Królowa Luiza w Zabrzu (Hindenburg).

Wskutek wybuchu gazów powstał pożar, który ogarnął sztolnię, gdzie znajdowało się 9 osób. Dzięki natychmiast podjętym pracom ratowniczym zdołano wszystkich wydobyć. Po odwiezieniu do szpitala okazało się, że zpośród uratowanych jeden ciężko górniczy i elektrotechnik nie żyją, nadzorca jest ciężko zatruty, 6 pozostałych, wśród nich sztygar, lżej.

O tej samej mniej więcej porze na terenie tejże kopalni wpadł pod wagon kolejowy magazynier, który po przewiezieniu do szpitala zmarł.

Rumunja u boku Polski

Ks. Ghika o rokowaniach z Sowietami

Min. spr. zagranicznych Rumunji ks. Ghika złożył przedstawicielom prasy zagranicznej dłuższe oświadczenie.

Mówiąc w niem o rokowaniach z Z.S.S.R. o nieagresji, ks. Ghika stwierdził, iż kontrprojekt sowiecki nie nadawał się nawet do dyskusji, gdyż w przeciwieństwie do podstawowej zasady Sowiety zaznaczyły w nim, iż kwestja Besarabji pozostaje otwartą.

Od tej chwili stanowisko Rumunji określa się wyraźnie słowami: non possumus.

Ponieważ sytuacja, wynikająca z protokółu Litwinowa, jest dla Rumunji zadowalająca — przez stwierdzenie stanu pokoju z Rosją sowiecką — nowy pakt byłby tylko jeszcze normalnem potępieniem wszelkiej akcji wojennej.

Jeśli próba nawiązania kontaktu z Sowietami zakończy się rezultatem negatywnym, to będzie jednak tę dobrą stronę, że ujawni wobec świata istotne zamiary, z któremi Z.S.S.R. rozpoczynają z Rumunją rozmowy o pakcie nieagresji.

Podobna dokumentacja będzie nader cenną w przeddzień konferencji rozbrojeniowej i w razie potrzeby ułatwi stanowisko Rumunji u boku Polski. (PAT).

Coraz więcej skomasowanych kolonij chłopskich

Głos p. Sanojcy i wyjaśnienia min. Kozłowskiego w Sejmie

Sejmowa komisja budżetowa rozpatrzyła wczoraj budżet ministerstwa reform rolnych, który referował pos. Sanojca (B.B.). Referent zaznaczył, że w roku bieżącym wykonywanie reformy rolnej weszło w stan krytyczny z powodu braku środków i przypomniał, iż wypowiedział się w swoim czasie za parcelacją bez odszkodowania; idea ta opierała się na świadomości, iż państwo nie posiada źródeł na przymusową parcelację z odszkodowaniem.

Bynajmniej nie jestem wrogiem ziemian — mówił p. Sanojca — przeciwnie, wielkim ich przyjacielem, ale stwierdzam, że wobec kryzysu, gospodarstwa chłopskie wykazują większą wytrzymałość od ziemiańskich, co przeczy poglądowi wysuwanemu przez przeciwników reformy rolnej jakoby chłopi gorzej gospodarowali od ziemian. Obecnie ziemianie godziliby się chętnie na przymus parcelacyjny, ale ministerstwo stosować go nie może, bo na to go nie stać. Budżet państwa skomprymowano do ostateczności, na czem cierpią inwestycje. Największym wrogiem inwestycyj, opartych o pieniądze podatkowe był zawsze Klub Narodowy, w czem mu sekundowała PPS. Tę zasadę prof. Rybarski i inni tak długo powtarzali, aż przekonali Klub B. B. co z przykrością stwierdzam.

Uważając reformę rolną również za inwestycję na wielką skalę, nieuchodzę, że mimo trudności reforma nie może być zahamowana i musi się posuwać. Dla rozwiązania tego zagadnienia ministerstwo wnosi do Sejmu ustawę o funduszu obrotowym reformy rolnej, opierając jej wykonanie na kieszeni chłopskiej.

Cała sprawa reformy rolnej miała dotychczas głowę i korpus, tylko brakło jej — nóg. Obecnie ministerstwo chce jej dać nogi i opiera obecnie całą rzecz na chłopach.

Po referencie głos zabrał min. prof. dr. Kozłowski. P. min. w dłuższem przemówieniu przedstawił szczegółowo działalność swego resortu za rok ubiegły, wskazał, że pomimo znacznej kompresji budżetu (z 51 milj. — do sumy 19.266,000 zł.), prace ministerstwa mało ucierpiały.

Personel podlegający ministerstwu zredukowano o 508 osób t. j. o 19,4 proc..

Akcja scaleniowa osiągnęła znaczne postępy, skomasowano pół miljona ha, na rok przyszły przewiduje się scalenie 1 milj. ha, co będzie kosztować 13 milj. zł.

Służebność zniesiono już w 6.800 miejscowościach, pozostało 2.370 miejscowości jeszcze. Tak więc akcja ta jest już na ukończeniu.

Ministerstwo zamierza znowelizować ustawę o osadnictwie z r. 1920 i wobec wyczerpania terenów przeznaczyć na cele osadnictwa nie co gruntów poleśnych i znajdujących się między niemi użytków rolnych.

Po omówieniu robót meljoracyjnych minister szczegółowo przedstawił działalność Banku Rolnego.

Przewodniczący p. Byrka zapowiedział, że w sobotę (t. j. dziś) będzie rozpatrzony budżet min. spraw wewnętrznych, w poniedziałek M.S.Wojsk., dn. 19 b. m. min. przemysłu i handlu, d. 20 — oświaty, d. 21 — rolnictwa, d. 22 — komunikacji, d. 23 — pracy, wreszcie d. 25 — skarbu. Porządek ten jednak może ulec zmianie, gdyż marszałek Sejmu zapowiedział, że w przyszłym tygodniu odbędą się 2 posiedzenia plenarne.

Przewodniczący oświadczył, że dyskusja nad budżetem oświaty będzie mogła trwać dłużej niż 1 dzień.

Zmienna fala na giełdzie w New-Yorku

po jednodniowej zniżce znowu zwyżka

NOWY JORK. 15.1. — Po jednodniowej zniżce kursów papierów wartościowych, zaznaczyła giełda na nowo mocniejszą tendencję. Wczorajsza zwyżka kursów wyniosła na akcjach 5 do 10 punktów, na obligacjach 1 do 3 punktów.

Papiery rządowe Stanów Zjednoczonych podniosły się o 4 punkty. Zwyżkę tłumaczy wiadomość, że Federal Reserve Bank zdecydowała się na przejście z polityki deflacyjnej, do lekko inflacyjnej, co potwierdza się dalszem obniżeniem stopy procentowej 90-dniowych weksli, oraz przychylnem przyjęciem przez senat projektu Biura finansowej odbudowy.

Stanowisko rządu Stanów Zjednoczonych, postanawiające zaprzestać po 30 czerwca zaciągania pożyczek, pokrywania zaś niedoborów dalszem opodatkowaniem, oraz oświadczenia podsekretarza skarbu Mills'a, że Stany Zjednoczone muszą żyć w granicach swoich dochodów, przyjęto tutaj z dużem zadowoleniem.

Zyczenia biskupa Okoniewskiego

dla Marszałka Piłsudskiego

Sekretarjat osobisty p. Marszałka Piłsudskiego podaje, że z okazji świąt Bożego Narodzenia otrzymał p. Marszałek następujące powinszowanie od ks. biskupa chełmińskiego.

— Panie Marszałku! Z okazji Świąt, które ponad światem rozmieciły niegdyś, jakby łunę lepszej przyszłości, zasyłam Panu Marszałkowi najlepsze życzenia. Niech Jego szlachetne wysiłki, aby Polsce zapewnić przyszłość jaknajpromienniejszą, z roku na rok wieńczą się coraz wspaniałej. Łączę wyrazy najgłębszej czci i poważania.

(—) *Stanisław W. Okoniewski*
biskup chełmiński.

„Narzucono nam walkę"

mówi sekretarz stanu do spraw Indji

LONDYN, 15.1. Sekretarz stanu do spraw indyjskich sir Hogre oświadczył, że akcja rządu indyjskiego, celem przeciwstawienia się sytuacji wewnętrznej, w pełni się udała.

Zamiar — oświadczył on — tak długo rządzić w Indjach, jak długo jesteśmy za nie odpowiedzialni. I chociaż nie pragnęliśmy zachować zarządzeń wyjątkowych dłużej niż było konieczne, będziemy do tego zmuszeni, póki czynione będą wysiłki, celem przewrócenia rządu.

Obecnie narzucono nam walkę, ale z radością cofniemy się od niej do dobrowolnej i chętnej współpracy".

Stan wojenny w Pekinie

Japończycy maszerują na Mongolję

TOKJO 14.1. Rząd ogłosił oficjalną deklarację, podającą tekst rozmów, które poprzedzały zawarcie chińsko - japońskiego układu z r 1905-go.

Ogłoszenie tej deklaracji nastąpiło z zamiarem udowodnienia Chinom, iż nie dotrzymały zobowiązania powstrzymania się od budowy równoległej linji kolejowej w Mandżurji.

PEKIN, 15.1. **Wprowadzono tu in wojenny skutkiem rozruchów przypisywanych Japończykom.**

Przybyły do Tien-Tsin posiłki japońskie.

Pomimo protestów rządu angielskiego Japonja objęła kontrolę nad linją kolejową Pekin — Mukden. Na odcinku pomiedzy Mukdenem a Murem Chińskim personel chiński zastaniony został przez Japończyków

MOSKWA, 15.1. Korespondenci sowieccy donoszą z Szanghaju, że **wojska japońskie czynią przygotowania do marszu w głąb Mongolji wewnętrznej.**

Celem tej akcji jest obecnie stolica prow Zechę miasto Czende, leżące w pobliżu rzeki Luanche.

Gmach obrad już gotów

dla konferencji rozbrojeniowej

GENEWA, 15.1. Premjer szwajcarski, p. M. Fryderyk Martin, podczas uroczystego przyjęcia oznajmił generalnemu sekretarzowi Ligi Narodów, że kanton i miasto Genewa przygotowały już pomieszczenia dla konferencji rozbrojeniowej.

Przy tej okazji Martin wygłosił krótkie przemówienie, w którem życzył powodzenia konferencji rozbrojeniowej.

Krzyk z galerji

„dać prawa wyborcze Francuzkom"

PARYŻ, 15.1. Podczas głosowania przy wyborze prezydenta senatu, p. Lebrun w chwili gdy senatorzy dochodzili do urn wyborczych, celem oddania głosów, jedna z kobiet znajdująca się na galerji zaczęła głośno domagać się postawienia na porządku dziennym projektu ustawy, dotyczącej głosowania kobiet.

Równocześnie zrzucono na członków senatu ulotki z napisem: „Celem zniesienia wojny, celem zwalczenia drożyzny kobieta musi głosować".

Gdy Niemcy nie płacą...

Stanowisko prezydenta Hoovera

NOWY JORK, 15.1. Jak donosi „Herald Tribune", członkowie kongresu są przekonani, że prezydent Hoover odmówi wciągnięcia go do dyskusji nad zaleceniami, wedle których Stany Zjednoczone winny dzielić wraz z narodami dłużniczemi ciężary, wynikające z zawieszenia spłat odszkodowań niemieckich.

Prezydent Hoover jest zdania, iż jest bardziej wskazana czasowa zmiana warunków spłaty długów, niż nie spłacania długów.

Uważa on, iż należałoby zawrzeć jakiś układ, wprowadzający czasowe zmiany w okresie depresji.

Opinja p. Mussoliniego

BERLIN, 15.1. Prasa niemiecka nadaje wielki rozgłos artykułowi „Popolo D'Italia", inspirowanemu rzekomo przez samego Mussoliniego.

Artykuł zawiera propozycję, aby Francja, Anglja i Włochy zwróciły się do Stanów Zjednoczonych z propozycją skreślenia długów wojennych, co dałoby możność uwolnienia Niemiec od spłaty odszkodowań wojennych.

Specjalnie podkreślany jest w Niemczech ustęp artykułu, który stwierdza, że „minął już czas okupacyj francuskich w Niemczech".

Podsłuchana rozmowa dyplomatów

z polecenia Hitlera

LONDYN, 15.1. Wieczorny dziennik Star „podaje" rewelacyjną wiadomość o tem, iż **ujawnienie demarche Brüninga wobec ambasadora angielskiego w Berlinie dokonano przez przechwycenie oficjalnej rozmowy telefonicznej, w której ambasada angielska podała do Foreign Office treść rozmowy Brüninga.**

Dziennik twierdzi, że przejęcia rozmowy dokonano z polecenia Hitlera. Dziennik podkreśla, że Hitlerowi zależało na tem, aby w ten sposób przycisnąć Brüninga do muru.

„Star" kończy słowami: „To, co miałoby może zupełnie dobry efekt w Lozannie, ułatwiający Niemcom korzystny kompromis, związało obecnie ręce delegacji niemieckiej, ponieważ ujawnienie nastąpiło o 3 tygodnie zawcześnie". (PAT).

Dzień polityczny

— Prezydent Rzplitej przyjął wczoraj rektora Akademji Sztuk Pięknych w Krakowie, prof. Szyszko - Bohusza.

— Wczoraj przybył służbowo do Warszawy wojewoda wołyński, p. Józewski.

Min. Zaleski, przyjął wczoraj posła rumuńskiego, p. Bilciurescu, oraz posła meksykańskiego, p. de Nervo.

Wicemin. Beck przyjął posła łotewskiego, dr. Grosswalda.

NA DRUCIE TELEGRAFICZNYM

zbliska i zdaleka

— Zmarł w Moskwie b. członek WCIK'a, Łarin.

— Zmarł w Ljonie biskup Paget.

— W siedzibie b. kombatantów faszystowskich w Aubagne (we Francji) nastąpiła eksplozja. Dwie osoby odniosły rany. Szkody materjalne znaczne. Aresztowano dwie osoby.

— Na pograniczu st. Mississipi i Tennessee szalał wczoraj huragan: 5000 osób schroniło się na drzewach.

— Minister poczt St. Zjednoczonych podał do wiadomości, że kandydatura Hoovera na prezydenta, będzie ponownie postawiona.

— W Hagen (Westfalja) policja wykryła tajny skład broni i materjałów wybuchowych. Skład zawierał przeszło 100 kg. materjałów wybuchowych, oraz wielka ilość karabinów, rewolwerów i amunicji.

— U ambasadora Chłapowskiego w Paryżu odbył się dn. 14 b. m. obiad na cześć prezydenta Doumera.

GIEŁDA

GIEŁDA WARSZAWSKA
z dnia 15 b. m.
Waluty i dewizy

Dolary St. Zjednoczonych 8.91; Belgja 124.06; Holandja 358.25; Londyn 31.35 — 31.30; Nowy Jork 8.921; Nowy Jork (kabel) 8.927; Paryż 35.02; Praga 26.41; Szwajcarja 173.95; Stokholm 173.90

Papiery procentowe

3 proc. poż. budowl. 32.00 — 32.25; 7 proc. poż. stabilizacyjna 54.75—55.50 —54.50 (w proc.); 4 proc. poż. inwestycyjna serjowa 92.00; 4 proc. poż. inwestycyjna 84.50; 4 proc. państw. poż. premjowa dolarowa 43.50 — 44.00; 6 proc. poż. dolarowa 56.00 (w proc.); 5 proc. poż. kolejowa konwersyjna 34.00; 6 proc. LZ. Banku gosp. krajow. 94.00 (161.68); 8 proc. oblig. Banku gosp. krajow. 94.00 (161.68); 7 proc. LZ. B. gosp. krajow. 83.25 (w proc.): 7 proc. oblig. Banku gosp. krajow. 83.25 (w proc.); 8 proc. LZ. Banku rolnego 94.00 (161.68); 7 proc. LZ. Banku rolnego 83.25 (w proc.); 8 proc. LZ. budowlane Banku gosp. krajow. 93.00 (w proc.); 4 i pół proc. LZ. ziemskie 41.50; 5 proc. LZ. Warszawy 51.00; 8 proc. LZ. Warszawy 63.15 — 64.00 — 63.40; 10 proc. m. Siedlec 61.50 — 61.00; 8 pr. LZ. Częstochowy 55.50.

Akcje

Bank Polski 1[illegible]

GIEŁDA ZBOŻOWA
z dnia 15 b. m.

Żyto 27.00 — 27.50; pszenica dworska 26.50 — 27.00; pszenica zbierana 26.00 — 26.50; owies jednolity 24.00—25.00; owies zbierany 22.00 — 22.50; jęczmień na kaszę 21.50 — 22.00; jęczmień browarny 23.50 — 24.50; groch Victoria 31.00 — 35.00; groch polny jadalny 27.00 — 30.00; łubin niebieski 15.50 — 17.50; łubin żółty 18.00 — 20.00; wyka 24.00 — 26.00; peluszka 26.00 — 28.00; serradela podwójnie czyszczona 27.00 — 29.00; rzepak zimowy 34.00 — 35.00; siemie lniane bazis 37.00 — 39.00; koniczyna czerwona surowa bez grubej kanianki 175.00 — 200.00; koniczyna czerwona bez kanianki 220.00 — 260.00; koniczyna biała surowa 250.00 — 350.00; koniczyna biała bez kanianki 360.00 — 420.00; mąka pszenna luksusowa 45.00 — 52.00; mąka pszenna [illegible] 40.00 — 45.00; mąka żytnia pytlowa 41.00 — 44.00; mąka żytnia sitkowa 32.00 — 33.00; mąka żytnia razowa 32.00 — 33.00; otręby pszenne syte 16.25 — 16.75; otręby pszenne średnie 15.50 — 16.00; otręby żytne 14.50 — 15.00; kuchy lniane 24.50 — 25.50; kuchy rzepakowe 20.00 — 21.00; kuchy słonecznikowe 20.50—21.50.

Obroty średnie, usposobienie spokojne.

Pełna tabela wczorajszego ciągnienia loterji Państwowej

Zł. 30.000 na nr. 132411

Zł. 2.000 na nr. 76398

Zł. 1.000 na n-ry: 73217 155882

Zł. 350 na n-ry: 7117 12062 55357 77373 96468 121694 126453 127831 131434

Zł. 300 na n-ry: 3300 9749 20434 117139 134526 147644 152081

Zł. 250 na n-ry: 679 2629 5605 10633 24098 27729 39370 39387 40227 42753 46281 51936 57856 61815 65742 70801 72998 73418 73986 77007 88464 88619 91135 93613 95080 95997 100207 103567 109278 111216 114433 115996 117719 125044 128451 132875 142205 145001 147301 148330 148718 150484 153883 154411 155472 156368 156759

175 229 87 360 66 577 871 95 946 1015 69 169 208 14 352 425 787 967 2024 48 91 238 378 411 73 642 65 78 89 704 916 3013 137 203 376 448 71 616 52 714 17 886 942 50 4011 24 120 82 254 97 384 438 521 68 609 14 726 28 29 80 849 951 5110 59 85 287 373 827 6133 237 303 513 95 628 718 88 7373 90 569 741 814 920 26 8212 544 625 39 94 961 64 9086 103 24 88 485 87 515 20 43 663 757 847 905 59.

10076 467 506 95 654 838 65 82 11136 200 76 331 71 78 415 44 58 500 816 71 924 25 12117 330 79 408 61 593 655 756 48 857 13057 105 8 72 208 330 60 453 587 876 14050 92 211 389 434 74 694 720 816 955 15073 299 320 21 515 67 607 32 71 96 730 31 835 959 16031 159 479 539 84 91 805 87 17255 89 675 718 919 28 18105 691 704 835 981 1019 168 221 389 98 439 79 501

20027 61 66 90 168 395 99 443 72 95 567 869 80 21024 147 75 218 50 85 395 467 639 745 59 69 858 940 99 22113 56 222 51 343 91 462 510 698 23054 65 71 400 87 505 20 880 90 24043 58 137 72 203 568 714 27 36 60 25136 220 318 55 520 690 713 803 26010 95 187 263 413 94 860 992 27014 102 273 329 551 61 634 839 62 28136 75 91 278 88 307 42 451 524 652 92 825 40 29058 155 62 250 318 416 507 31 98 781 97 875 949.

30032 79 410 40 520 739 62 827 964 88 31053 59 418 567 906 32070 82 303 415 553 94 672 724 48 835 56 923 33005 82 92 423 63 585 820 34299 305 81 98 425 574 682 713 895 35005 237 368 421 57 80 601 45 893 908 36026 232 403 43 608 29 822 903 37123 376 566 707 95 866 38114 34 55 72 645 757 921 63 39020 32 292 370 417 68 69 81 662 809

40095 382 407 646 875 906 907 41010 48 -08 65 96 322 473 629 61 746 82 835 53 901 42110 36 200 384 433 511 909 43151 97 212 95 328 430 573 671 86 798 947 44022 56 70 178 451 63 79 568 616 713 56 895 904 20 45102 26 45 468 46047 64 171 87 309 56 401 55 71 501 611 739 972 80 47116 212 627 62 772 826 46 76 48428 609 780 82 913 79 88 49000 226 394 551 730

50011 464 842 51057 191 294 331 436 579 646 93 838 52235 542 95 811 81 53103 17 49 78 258 438 616 775 76 896 54005 151 227 643 55226 47 79 698 727 895 905 56112 70 221 421 566 75 660 57060 125 230 51 347 81 409 926 58150 278 88 302 483 94 624 784 946 59391 416 73 573 786 805 6 44 71.

60086 361 96 428 29 83 907 76 61064 421 94 606 73 708 84 848 63 909 89 62170 210 27 90 485 751 63071 131 52 517 616 703 926 56 64063 66 67 71 212 568 76 654 761 81 911 65310 66 578 909 48 66442 68 665 732 77 819 67064 103 39 221 352 423 74 76 607 738 915 64 68039 54 77 340 418 543 667 721 879 915 69159 219 317 47 82 505 99 612 531 905.

70260 458 79 559 604 21 64 876 978 71391 94 682 85 857 72228 323 493 536 662 65 83 73092 190 214 57 58 369 94 419 71 664 720 74116 361 425 64 511 86 931 75168 372 417 591 724 855 82 932 76054 200 375 439 513 88 619 31 769 900 77135 241 569 627 703 46 810 921 78020 373 567 662 76 728 79023 48 112 44 225 315 419 530 78 737 980.

80007 612 905 81035 150 99 314 575 618 91 897 983 82109 351 98 615 80 738 93 921 48 83378 91 412 514 61 624 93 756 84179 92 443 561 890 989 85047 76 176 430 553 60 613 982 86023 106 253 71 339 484 668 71 910 23 87031 109 97 245 91 636 39 716 52 826 96 88168 81 247 393 441 676 823 63 934 91 89184 89 548 744.

90215 82 313 52 432 52 507 94 891 909 56 91118 76 275 315 94 871 989 92079 186 235 72 93 354 402 41 589 645 739 93069 76 163 472 580 660 723 851 978 84 94034 116 624 763 805 17 95099 162 743 878 96081 116 17 381 442 68 86 588 677 97386 407 86 652 711 910 14 98007 151 299 413 578 853 99050 53 130 42 372 525 653 740 62 951

100117 236 71 509 80 604 81 99 786 97 886 977 101222 483 99 534 76 853 102114 223 311 418 30 58 533 743 824 920 21 45 103093 123 304 634 689 874 104094 177 78 83 296 323 716 72 892 991 105076 350 81 632 81 745 65 847 914 83 107089 242 313 19 60 429 60 3 622 73 91 758 88 961 108032 33 119 35 73 400 25 36 54 607 790 889 109124 229 349 510 43 603 6 888 974

110001 22 171 378 454 613 82 89 834 59 111123 97 621 54 743 852 59 63 112084 238 47 68 71 97 427 41 530 72 113015 90 105 268 398 418 85 580 636 701 71 878 905 114010 296 376 91 458 89 538 47 764 893 115120 207 364 446 974 116041 52 200 550 800 64 97 997 117589 97 960 67 118026 152 74 307 27 567 753 805 119075 85 174 271 72 564 678 750 833 71

120094 131 219 349 93 704 899 927 121335 84 486 90 95 527 93 633 804 56 918 122008 9 44 257 66 579 631 775 878 81 929 123134 423 32 44 575 692 730 95 952 124097 154 60 331 78 411 555 668 719 945 125071 99 107 674 759 126173 326 578 605 19 39 53 863 127225 337 49 431 52 627 33 79 702 46 48 94 836 46 128081 358 416 77 544 699 745 76 82 887 129099 103 19 281 440 81 608 789 959 87

130103 29 267 309 475 520 90 867 131009 56 67 164 263 481 88 780 858 940 132015 329 91 409 560 653 719 851 133018 61 192 235 419 24 556 684 767 73 803 134143 201 327 50 565 647 78 837 39 42 94 983 135023 102 38 82 363 412 56 724 136076 103 38 211 338 413 88 501 21 687 748 821 74 917 47 92 137025 142 205 44 362 521 57 866 934 61 138106 11 72 77 363 439 753 984 13902 90 313 530 694 733 95 984

140035 117 215 92 99 575 141132 200 5 34 94 691 769 81 975 142023 214 23 63 490 517 703 5 66 984 143128 298 365 98 568 959 144084 314 17 54 558 87 911 145057 236 317 450 657 68 91 702 848 146123 360 470 605 709 15 814 945 147750 79 851 148337 40 518 60 638 853 149070 177 224 308 63 94 577 992

150022 241 612 45 717 54 843 64 86 91 151010 13 53 59 111 229 406 578 740 803 902 32 46 63 152049 55 192 351 59 414 505 59 605 711 906 95 153196 360 70 562 619 739 866 912 16 42 61 154157 212 37 69 472 707 94 155445 83 739 156035 187 400 40 51 680 82 717 866 92 968 157047 130 54 279 564 83 659 80 738 158033 160 273 303 765 840 948 68 74 159171 444 661 730 837 53 965 70

Młoda śpiewaczka

Pani Ewa Miller, miła i utalentowana śpiewaczka - sopranistka, dała się poznać ostatnio publiczności polskiej w szeregu pięknie naśpiewanych płyt.

Już dawno nie było...

idealnego męża

„A wdzisz"... mówiły żony

Miejsce akcji: Ameryka, Chicago. Znowu po raz nie wiem który wyznaczono

nagrodę dla „najidealniejszego małżonka".

Nagrodę otrzymał pewien pan nazwiskiem Wannostand.

Oto jego zalety:

1. Rano wstaje w dobrym humorze.
2. Przychodzi punktualnie na pożywienie.
3. Nie miesza się do prowadzonego przez żonę gospodarstwa.
4. Uważa, że jego żona zna się na kuchni lepiej, niż matka.
5. Jest hojny i ma łagodne usposobienie.
6. Woli dom rodzinny od klubu.
7. Jest miły i zajmujący w towarzystwie.
8. Jest znawcą urody kobiecej (objawia się to w tem, że uważa swoją żonę za najpiękniejszą).

Po ogłoszeniu wyników konkursu

w setkach domów Chicago odbywały się sceny małżeńskie.

WINSZUJEMY

Dziś: Marcelemii.
Jutro: Antoniemu.

„Siłacz"

Rzeźba Anny Nałkowskiej - Bickowej

Król tenorów w walce z... królem przemytników

Podwójne życie Dale Winter

Chicago zna wykwintną restaurację Colosima.

Nigdzie nie smakują tak spaghetti z parmezanem i z sosem pomidorowym, nigdzie niema takiego smaku polenta, czy zabromione „chianti" i nigdzie to wszystko nie jest tak

przyprawione sensacją,

jak w restauracji Colosima.

Przedewszystkiem sam właściciel Signor Colosimo, który padł zamordowany tajemniczą ręką, **był jednym z przywódców przemytników alkoholu.**

Jako 16-letni chłopiec powędrował z Włoch do Ameryki i zaczął swą karjerę, oczywiście jako goniec, woziwoda i pomywacz.

Zajęcia te wydawały mu się śmieszne... Znał jeden zawód, coprawda bardziej niebezpieczny, ale o ileż większe dający dochody:

handel żywym towarem.

Colosimo się zbogacił. Wkrótce ożenił się „w swojej sferze". Żona jego Rumunka, była oddawna specjalistką w tej dziedzinie, w której on pracował od niedawna.

Gdy w Chicago

ginęła jakaś młoda, ładna dziewczyna,

wiedziano, że to dzieło Rumunki. Małżeństwo Colosimo otworzyło w Chicago wiele barów na których zarabiali dużo pieniędzy, ale wszystkie ambicje umieścili w zbytkownej restauracji.

Tu przychodził wykwintny świat po teatrze, by napić się cocktailu, lub zjeść kolację.

W restauracji Colosima

jadał też słynny Caruso

ilekroć był w Chicago.

Opowiadano, że wielkiemu śpiewakowi chodziło nietyle o włoskie potrawy i sensacyjność lokalu, ile o osobę pewnej

olśniewająco pięknej artystki,

która co wieczór śpiewała na estradzie restauracji Colosima piosenki dla gości.

Przybyła z Australji. Nazywała się Dale Winter. Śpiewała jak słowik i w braku innego engagement, popisywała się za duże pieniądze u Colosima.

Dale Winter

prowadziła podwójne życie.

W nocy śpiewała u Colosima, w dzień na chórze najwytworniejszego kościoła Chicago.

Caruso zachwycił się Dale Winter. Jej urodą, jej głosem.

Postanowił, że

dziewczyna ta musi zrobić karjerę

i polecił ją dyrektorowi opery w Chicago.

Colosimo zrozumiał, że największa atrakcja jego lokalu jest zagrożona.

Postanowił ją za wszelką cenę zatrzymać.

Zwłaszcza, że ten

bandyta, przemytnik i zbrodniarz zakochał się jak uczniak

w pięknej Dale.

Colosimo rozwodzi się z żoną i żeni ze śpiewaczką.

Ale w pięć dni po ślubie ginie z ręki tajemniczego zbrodniarza.

Czy zabiła go Rumunka? Czy Dale Winter związała się z bandą Al Caponego?

Niewiadomo.

Dość, że tak właśnie skończył się najdziwaczniejszy epizod życia króla tenorów, w którym współzawodniczył on z królem bandytów o kobietę.

„Gazu! Gazu!"

W dzonie szaleją na zawodach sportowych.

Legja Honorowa dla „króla Jazzu"

Jack Hylton, sławny angielski „król jazzu" otrzymał wysokie odznaczenie w postaci Legji Honorowej francuskiej. Hylton dał cały szereg koncertów na cele dobroczynne francuskie.

Autorka pomaga bohaterowi swej powieści

Selma Lagerlöf i Nils Holgersom

Przed 25-ciu laty największa powieściopisarka Szwecji Selma Lagerlöf napisała powieść p. t. „Nils Holgerson".

Powieść cieszyła się olbrzymiem powodzeniem i wtedy właśnie wielka autorka

otrzymała niezwykły list.

List pochodził od nauczyciela w jednej z wiosek Szwecji środkowej i brzmiał tak:

„Wielce Szanowna Pani!

Do mojej szkoły wioskowej chodzi

chłopiec, który nazywa się tak, jak bohater Pani powieści.

Nils Holgerson jest sierotą i chłopcem pozbawionym środków do życia. Sądzę, że zechce mu Pani, być może, pomóc".

Selma Lagerlöf odpisała, iż podejmuje się

łożyć na wychowanie i wykształcenie chłopca.

Nils skończył szkoły, potem zgodnie ze swemi zamiłowaniami, kursy rolnicze.

W r. 1920 wyemigrował wraz z liczną młodzieżą z Warmlandu do Ameryki.

Przez pierwsze lata było mu doskonale. Zarabiał. Ożenił się. Przyszedł na świat mały Nils. Ale i w Ameryce zaczęły się kiepskie czasy.

Nils

nie miał środków do życia,

żona jego, również Szwedka, tęskniła do kraju.

Wtedy znowu napisał list do swej opiekunki.

Selma Lagerlöf i teraz nie wahała się ani chwili.

Przysłała 400 dolarów

temu, który z jej fantazji wyrósł na postać realną.

Za te pieniądze rodzina Holgersonów wróciła do kraju.

Modny dekolt

Piękna suknia wieczorowa z bladoróżowego jedwabiu.

Męczeńska śmierć słoni w płomieniach

Nekrolog 24 olbrzymów

W Antwerpji spłonął cyrk Sarrasaniego. Między innemi straszną śmierć w płomieniach znalazło 12 słoni.

Było ich 24.

24 poczciwe, cierpliwe olbrzymy. Stały przez dzień cały w mrocznej olbrzymiej stajni. Jeden łańcuch przywierdzał do kołka przednie kopyto, drugi tylne.

Mocne musiały być łańcuchy, skoro nie pękły pod naporem rozpaczliwych szarpnięć,

wtedy gdy płomienie piekły już dotkliwie...

Poczciwe, cierpliwe zwierzęta znalazły potworną śmierć wśród płomieni.

I jako wspomnienie pośmiertne poświęcił im artykuł jeden z artystów cyrku Sarrasaniego.

Przeżył on z niemi wiele.

W Montevideo

w chwili, gdy wyprowadzano je z manežu, wybuchnął orkan,

zwany tam „pampero"

Zwierzęta w pierwszej chwili spłoszyły się. Potem zawróciły i posłusznie weszły do stajni.

Każdy stanął pokornie obok swojej przegrody i wyciągnął kopyto, by nałożono na nie pęta. Przed kosmiczną siłą

chroniły się pod opiekę ludzi.

Każdy z tych 24 słoni miał swoje indywidualne oblicze.

Była tam, więc, słonica Roza, która często miewała napady złego humoru przed samym spektaklem.

Dalej była Frieda, najstarsza słonica, słynna z tego, że podczas przedstawienia

pożarła torebkę pani, siedzącej w loży.

Publiczność widziała masę jednakowych słoni, z których najwyżej jedne były większe, drugie mniejsze, — ci jednak, którzy z temi zwierzętami w ciągle przebywali, wiedzieli o każdym coś innego.

Jeden był smutny.

Drugi kapryśny.

Trzeci złośliwy.

Każdy miał swój odrębny charakter.

I oto te obdarzone duszą zwierzęta znalazły potworną śmierć: przykute łańcuchami spłonęły w czasie pożaru...

W słońcu i śniegu

Z błyskawiczną szybkością w kurzawie śnieżnej mkną narciarze alpejscy.

Koni-skaty i kary

za niedokładność miar i wag

Jak wynika z opracowanych ostatnio danych statystycznych, urzędy miar w Polsce w ciągu roku ukarały nakazami i orzeczeniami karnemi 37.677 osób. W tym samym okresie czasu skonfiskowano 125.303 narzędzia miernicze, nieodpowiadające wymaganym przepisom, oraz wymierzono grzywny na ogólną sumę 663.896 złotych.

Od decyzyj urzędów miar odwołało się do sądów okręgowych 669 osób, z których 48 tylko uzyskało wyroki uniewinniające.

RADJO WARSZAWSKIE

WARSZAWA. Długość fali 1411.8 m. G. 11.58: Sygnał czasu i hejnał z Krakowa. G. 12.10: Poranek szkolny. G. 12.45: Płyty. G. 14.45: Płyty. G. 15.50: Płyty. G. 16.20: Radjotechnika. G. 17.10: „Niezwykłe własności ciał przy bardzo niskich temperaturach". G. 17.35: „Kącik młodych talentów. G. 18.05: Program dla dzieci najmłodszych. G. 18.30: Koncert dla młodzieży. G. 19.15: Skrzynka pocztowa rolnicza. G. 19.35: Płyty. G. 20.00: „Na widnokręgu". G. 20.15: Muzyka lekka. G. 21.55: „Kult kwiatów w Japonji". G. 22.10: Utwory Chopina. G. 23.00: Muzyka taneczna.

Sekwana [illegible] wylewem

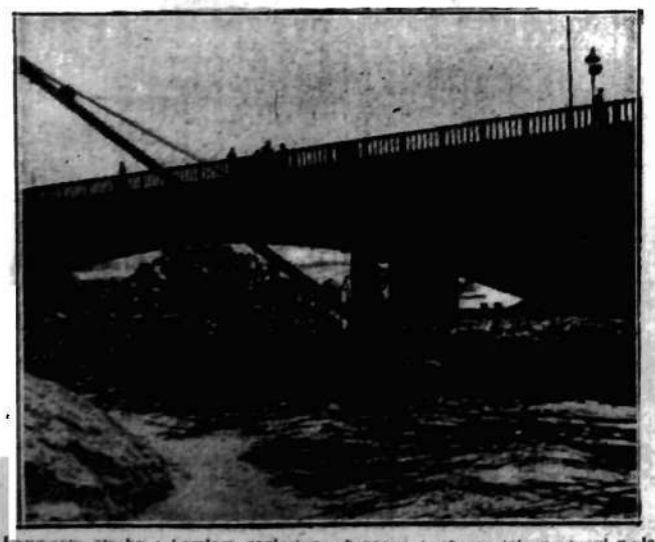

Uwaga: [illegible] przez [illegible] jak groźnej wylewem Sekwany w Paryżu na brzeg rzeki w celu umocnienia go.

Bezrobocie w poszczególnych zawodach

Na ogólną liczbę 300.089 bezrobotnych w całej Polsce, zarejestrowanych na dzień 9 b. m., bezrobocie w poszczególnych zawodach przedstawiało się następująco:

Górnicy — 13.909 bezrobotnych (w tem Śląsk 9979, Sosnowiec 1090, Drohobycz 1191), hutnicy w metalu — 3904 (Śląsk 3238), szklarze — 1900 (Piotrków 363), metalowcy — 31.176 (Warszawa 4150), Łódź 2114, Sosnowiec 1780, Radom 1574, Drohobycz 1042, Śląsk 8120, Bydgoszcz 1231, Poznań 1770), włókiennicy — 31.563 (Łódź 23.181, Sosnowiec 1925, Biała 1274, Białystok 1964, Śląsk 1000), robotnicy budowlani — 35.848 (Warszawa 2651, Łódź 3072, Sosnowiec 1604, Kraków 1325, Lwów 1488, Śląsk 9428, Poznań 2110), pracownicy umysłowi — 37.466 (Warszawa 4540, Łódź 3315, Sosnowiec 1307, Lublin 1198, Kraków 1196, Brześć 1124, Wilno 1322, Śląsk 5435), robotnicy niewykwalifikowani — 122.664.

Liczba częściowo zatrudnionych wynosiła 139.456, z czego przez 1 dzień w tygodniu pracowało 6867 osób, przez 2 dni — 12.282, przez 3 dni — 41.377, przez 4 dni — 35.032 i przez 5 dni — 43.898 osób.

Historyczny zamek i hotel

przed konferencją

Przygotowania w szwajcarskiem [illegible] Lozannie do międzynarodowej konferencji w sprawie niemieckich odszkodowań wojennych, są w pełnym toku.

Dotychczas zamówiono w tamtejszych hotelach około 300 pokoi, przeznaczonych dla uczestników delegacyj różnych narodowości, a dodać trzeba, że prawie równa liczba pomieszczeń potrzebna będzie dla dziennikarzy. Pomimo to hotelarze szwajcarscy postanowili nie tylko nie podwyższać, ale owszem obniżyć ceny pokoi ze względu na ogólne przesilenie ekonomiczne.

Pełne posiedzenia konferencji będą się odbywały w zamku Ouchy, położonym nad jeziorem i znajdującym się w bezpośredniem sąsiedztwie z hotelem „Beaurivage", w którym zakwateruje się sekretarjat konferencji i delegacja angielska.

Zarówno zamek Ouchy, jak hotel „Beaurivage" są pamiątkowemi miejscami w historji politycznej ostatniej doby. W zamku Ouchy podpisano traktat pokojowy grecko-turecki z roku 1923, który przypieczętował ostateczną klęskę Grecji i wyrzucenie ludności greckiej z Małej Azji. Co się zaś tyczy hotelu „Beaurivage", to jeszcze przed wielką wojną, a po wojnie włosko - tureckiej o Trypolis podpisano włosko - turecki traktat pokojowy, rozpoczynający afrykańską erę kolonjalną Włoch, która może przynieść jeszcze wiele niespodzianek i wiele niepokojów, a stała się początkiem upokorzenia Turcji.

Co wróżą gwiazdy na dzień 16 stycznia?

Niemiłe nastroje

Już wczesne godziny ranne mogą nam przynieść niezgodę, niepokoje, podrażnienie lub nieporozumienia, co jednak później będzie stopniowo ustępować, a potem koło godz. 10-ej może nawet zaznaczyć się pewna poprawa czy to w związku z *osobami płci odmiennej*, czy też w sprawach finansowych.

Zaraz po południu przed godz. 13-ą da się odczuć gorszy nastrój w związku z drobnemi niepowodzeniami — natomiast godz. 14-ta obiecuje większą *ruchliwość towarzyską i umysłową* i może nam przynieść pewne korzyści w związku z *korespondencją, młodzieżą lub podróżami.*

Chociaż jeszcze i przed godz. 17-ą może zaznaczyć się drobna poprawa, nie należy zapominać, że *dzień dzisiejszy należy do niepomyślnych* i jest zakończeniem dłuższego okresu krytycznego, jaki się już od wielu dni dawał odczuwać.

To też w dniu dzisiejszym — mimo całą podejrzliwość, zawziętość i krytycyzm, jaki się da odczuwać — możemy być narażeni na jakieś *ograniczenia, zawody, nieporozumienia z osobami starszemi*, a nastrój niezadowolenia i nawet pewnej depresji będzie się potęgować aż do późnej nocy.

Dziecko dziś urodzone — zdecydowane, praktyczne, pewne siebie i nieco uparte — okaże zdolności organizacyjne. Powodzenie może osiągnąć w związku z ziemią i nieruchomościami.

J.S.D.

Naczelnym lekarzem Szpitala Żyd.

dr. Kapłan z Warszawy

Jak wiadomo, Rada Szpitalna w swoim czasie wyłoniła specjalną komisję kwalifikacyjną dla sprawy lekarza naczelnego Szpitala Żydowskiego. Komisja zakwalifikowała 4 kandydatury, ściśle odpowiadające warunkom konkursu w następującej kolejności: dr. Kapłan, dr. Landau, dr. Puszet i dr. Minc. W dniu 14 bm. Rada Szpitalna w składzie 10 członków wybrała (5 głosami) na stanowisko naczelnego lekarza dra Kapłana z Warszawy.

Z życia Związku Strzeleckiego

Komenda Powiatowa Związku Strzeleckiego w Augustowie przeprowadziła ewidencję wszystkich członków Związku Strzeleckiego, posiadających rowery i zamierza zorganizować oddział cyklistów, których liczebność wyniesie około 400 strzelców.

Ponadto w Augustowie formowany jest oddział marynarzy z członków Związku Strzeleckiego, który zaopatrzony zostanie z nadejściem wiosny w odpowiedni sprzęt sportowy.

Posiedzenie Zarządu Powiatowego Komitetu L. O. P. P.

W dniu 18 bm. o godz. 18-ej w lokalu przy ul. Warszawskiej Nr. 17 odbędzie się posiedzenie zarządu Powiatowego Komitetu L.O.P.P., na którem rozpatrzone będzie roczne sprawozdanie zarządu, opracowanie programu prac na przyszłość oraz szereg innych spraw bieżących.

Sesje wyjazdowe Sądu Okręgowego

w związku z procesem „Mazowsza"

Rozprawa w procesie firmy „Mazowsze" trwała w Białymstoku od poniedziałku, dnia 11 b. m. do czwartku włącznie. Wczoraj o godz. 2 po poł. pełny skład sądu wraz z oskarżycielem publicznym udał się do Bielska celem przesłuchania świadków, zamieszkałych na terenie powiatu bielskiego. Następnie Sąd udaje się do Brześcia, gdzie odbywać się będzie dalsze badanie świadków w dn. 22 i 23 b. m., poczem sesje wyjazdowe będą się odbywać w Ostrołęce i Łomży.

Z Sądu Najwyższego

Na skutek skargi b. prezesa Komisji Rewizyjnej Rady Miejskiej mec. Dorożyńskiego Sąd Najwyższy rozpatrywał w dniu 12 bm. ponownie sprawę mec. Dorożyńskiego contra Zarząd Związku Pracowników Miejskich i wyrok uniewinniający Sądu Okręgowego w Białymstoku zatwierdził.

„Napad na agencję pocztową"

Alarm okazuje się niepotrzebny

W dniu 10 b. m. o godz. 3-ej w nocy kierowniczka agencji pocztowo-telegraficznej w Mońkach p. Anna Lesin zaalarmowała policję w Trzciannem o przysłanie pomocy wobec odbywającego się napadu na pocztę. Patrol policyjny niezwłocznie udał się do Moniek, gdzie okazało się, iż pracownik kolejowy Stanisław Mackiel, który żyje w separacji z żoną, pokłócił się z jej krewnemi i w trakcie sprzeczki przybiegł na pocztę, aby z tamtąd do kogoś zatelefonować. Gwałtowne dobijanie się jego, przyjęła kierowniczka za napad.

Cały Białystok wybiera się dziś

na Dancing towarzyski

Przypominamy, że T-wo Przyjaciół Młodzieży Państwowych Seminarjów Nauczycielskich dziś urządza w salonach Resursy Obywatelskiej zabawę towarzyską z tańcami. Dochód przeznacza się na pomoc dla niezamożnej młodzieży. Początek o godz. 10 wiecz. Strój wizytowy. Cena biletu wstępu 2 zł. 50 gr.

Z życia społecznego

W dniu 14 b. m. odbyło się zebranie konstytucyjne Sekcji Społecznej Rady Grodzkiej B. B. W. R. w Białymstoku.

W wyniku wyborów powołano na przewodniczącego Sekcji p. inspektora Janickiego Jana, na zastępcę naczelnika wydziału finansowego p. Gołębiewskiego Ryszarda, na sekretarza p. Czaję Antoniego, na zastępcę sekretarza — nauczycielkę p. Urbańską Antoninę.

Termin następnego posiedzenia uzależniono od ilości materjału przygotowanego i opracowanego przez przedstawicieli poszczególnych organizacyj, wchodzących w skład Sekcji.

Dla usprawnienia prac Sekcji uchwalono do odwołania wprowadzić dyżury w lokalu Rady we środy i piątki każdego tygodnia od godz. 18—20 wieczorem, które będzie pełnił sekretarz Sekcji p. Czaja.

Niezależnie od dyżurów członka Sekcji p. Czai, zgodnie z instrukcją B. B. W. R. członek Prezydjum p. Mikołajczak, dyżurujący we wtorki, czwartki i soboty od godziny 18 do 20, przyjmuje wszystkie sprawy dotyczące prac Rady Grodzkiej.

Publiczne posługiwanie się odznaczeniami

uzyskanemi zagranicą na wystawach gospodarczych

Jest zwyczaj, powszechnie stosowany, że firmy przemysłowo-handlowe posługują się publicznie odznaczeniami (medale, dyplomy), uzyskanemi zagranicą na wystawach gospodarczych.

Sprawa ta została obecnie unormowana ustawą z dnia 7 listopada 1931 r., która wejdzie w życie dnia 7 marca r. b. W myśl przepisów wspomnianej ustawy odznaczeniami zagranicznemi wolno się posługiwać publicznie po otrzymaniu na to zezwolenia, od Ministerstwa Przemysłu i Handlu.

Przepisy ustawy odnoszą się również do tych wszystkich, którzy uzyskali odznaczenia zagranicą na wystawach gospodarczych i posługiwali się niemi przed wejściem w życie wspomnianej ustawy.

Kto posługuje się omówionemi odznaczeniami wbrew postanowieniom ustawy z dnia 7 listopada 1931 r. podlega karze do 3000 zł. zaś w razie niemożności zapłacenia grzywny karze aresztu do 6 tygodni a ponadto ulegną konfiskacie odznaczenia i ich reprodukcje.

Do orzeczenia w tych sprawach powołane są władze administracji ogólnej.

Uzbrojeni w karabin złodzieje

usiłują dokonać zuchwałej kradzieży

Na łąkach w pobliżu wsi Nowej-Wsi, gm. Trzcianne, kiedy dwaj mieszkańcy tejże wsi Adolf Waszkiewicz i Jan Łaszkiewicz kradli siano mieszkańców wsi Zubole, przypadkiem nadjechał po siano Kazimierz Wasilewski i amatorów cudzego mienia spłoszył. Wówczas złodzieje wystrzelili z karabinu w jego kierunku, lecz chybili. Osadzono ich w więzieniu białostockiem.

Obrona przeciwgazowa i przeciwlotnicza

w szkołach średnich

W związku z okólnikiem Kuratorjum warszawskiego w kierunku uruchomienia wykładów z dziedziny O.P.G. i O.P.L. w szkołach średnich, dowiadujemy się, iż miejscowe zakłady naukowe już zwróciły się do Komitetu Powiatowego L.O.P.P o uruchomienie odpowiednich kursów. Jak zaznaczyliśmy w gimnazjum społecznem już rozpoczęły się wykłady.

OD ADMINISTRACJI.

Z dniem jutrzejszym zmuszeni będziemy wstrzymać dalszą wysyłkę „Dziennika Białostockiego", tym PP. Prenumeratorom, od których nie otrzymaliśmy wyrównania zaległości za 1931 rok.

Po otrzymaniu należności (wpłacać można na P. K. O. Nr. 64.106) wznowimy wysyłkę pisma.

Wybór nowych sędziów okręgowych

W dniu wczorajszym odbyło się ogólne zgromadzenie sędziów celem przeprowadzenia wyborów na stanowisko sędziego okręgowego na miejscu sędziego Wysockiego, który został przeniesiony do Siedlec.

Wybrani zostali sędziowie Olecki i Kownacki. Ostateczna decyzja należy do kompetencji Pana Prezydenta Rzplitej.

Doroczny bal strzelecki

Jak podaliśmy Towarzystwo Przyjaciół Związku Strzeleckiego w Białymstoku urządza w dniu 1 lutego 1932 r. w salonach Resursy Obywatelskiej, „Doroczny Bal", z którego dochód przeznacza się na świetlicę dla młodzieży strzeleckiej w Białymstoku. Część dochodu Towarzystwo ofiaruje na bezrobotnych.

Obecnie dowiadujemy się, że protektorat raczyli objąć Pan Wojewoda i Wojewodzina M. Zyndram-Kościałkowska i Generałostwo A. Litwinowiczowie.

Nowe Koło Spiewacza przy M. U. P.

Organizacja Koła Spiewaczego przy Miejskim Uniwersytecie Powszechnym znalazła poparcie miejscowych miłośników pieśni. Próby chóru odbywać się będą trzy razy tygodniowo we wtorki, czwartki i soboty od 8 do 9 wiecz. celem umożliwienia słuchaczom uczęszczania na wykłady.

Udział w chórze nie pociągnie za sobą żadnych kosztów. Zgłoszenia nadal przyjmuje Wydział Oświaty Magistratu. Pierwsze zebranie odbędzie się 18 b. m. (poniedziałek) o 21-ej w lokalu Miejskiego Uniwersytecie Powszechnym (ul. Warszawska Nr. 63). Zaproszenia nie będą rozesłane.

NIEŚMY POMOC BEZROBOTNYM

Nożowa zemsta

amatora zabawy na „gapę"

W dniu 10 bm. w Bielach gm. Juchnowiec odbyła się zabawa taneczna, na którą przybył m. in. Zdanuczek Kazimierz ze wsi Roztołty. Ponieważ nie posiadał biletu, Chudziński i Łukaszyk zwrócili mu uwagę. Przy końcu zabawy, kiedy Ch. i Ł. opuścili izbę Zdanuczek rzucił się na nich z nożem, raniąc ich.

Przedłużanie dowodów

rejestracyjnych pojazdów mechanicznych

W związku z okresem przedłużania dowodów rejestracyjnych pojazdów mechanicznych Starostwo Grodzkie wydaje formularze podań i formularze oświadczeń, dotyczące pojazdów do użytku prywatnego.

Dyżury nocne aptek

Dziś pełnią dyżury apteki: O. Gessnera, Lipowa 18 i B-ci Kuryckich, Sienkiewicza 34.

Nocne pogotowie lekarskie

tel. 5-03 „Linas Hacedek".

Brodzisz w Białymstoku

Jak nas informuje Dyrekcja kino-teatru „Apollo" w dn. dzisiejszym przejeżdża przez Białystok główny odtwórca „Bezimiennych bohaterów" Adam Brodzisz.

Dyrekcja „Apollo" czyni starania, aby zatrzymać go na 1/2 dnia, wówczas publiczność miałaby możność ujrzenia znakomitego artysty nietylko na ekranie, lecz i na widowni.

Pożar w składzie skór

Onegdaj w godzinach wieczorowych w sklepie skór Arona Buchbindera przy ul. Kałuszyńskiej Nr. 1 wskutek nagrzania się rury blaszanej zatliły się belki. Straż ugasiła pożar w zarodku.

Wojowniczy „Pitluk"

Jankiel Pitluk (ul. Cygańska Nr. 4) stawiał czynny opór sekwestratorowi Urzędu Skarbowego p. Michałowi Lewonowskiemu. Policja sporządziła protokuł.

Klęska pożarów

We wsi Falki Stare, gm. Topczewo, pow. bielskiego, skutkiem nieostrożnego obchodzenia się z ogniem powstał pożar w zabudowaniach Józefa Sulkowskiedo.

Pastwą płomieni padł dom mieszkalny, 2 stodoły i 1 obora. Straty wynoszą ogółem przeszło 4000 zł.

jest wedle zdania znakomitych lekarzy najlepszym dotychczas znanem nacieraniem przeciw nerwobólom, reumatyzmowi, gośćcowi i t. p. dolegliwościom. Jedna próba wystarczy, aby się przekonać o wartości tego środka.

Ichtiomentol

JEST WSZĘDZIE DO NABYCIA po 3 zł. za flakon

Główny skład wysyłkowy na Polskę i Gdańsk:

LABORATORJUM CHEM. APTEKARZA M-ra SZYMONA EDELMANA we Lwowie, Teatyńska 16.

APOLLO DZIŚ POCZĄTKI O G. 5, 6.45, 8.30, 10.15

Ceny miejsc nie podwyższone. Bilety ulgowe i bezpłatne nieważne

NAJNOWSZY I NAJLEPSZY DŹWIĘKOWY FILM POLSKI

DJALOGI—SPIEW—DANCING—HUMOR—SENSACJA

BEZIMIENNI BOHATEROWIE

Realizacja: M. Waszyński Scenarjusz: E. Bodo

REKORDOWA OBSADA

MARJA BOGDA—ADAM BRODZISZ—EUGENJUSZ BODO

Z. Pogorzelska—St. Jaracz—W. Biegański—P. Owerłło

Muzyka: H. WARS Zdjęcia: Inż. S. STEINWURZEL Dekokacje: Arch. ST. NORRIS

Od godz. 12—3-ej Ceny od 60 gr. W SZPONACH CZREZWYCZAJKI

„Dziennika Białostockiego"

DRUKARNIA

WYKONUJE: Plakaty, Odezwy, Ulotki, Afisze oraz wszelkiego rodzaju druki

Szybko i tanio

BIAŁYSTOK, Legjonowa 1, (w podwórzu) tel. 11

MODERN początek o godz. 6-ej Ceny od 1 zł.

FILM DŹWIĘKOWY Z OSTATNICH DNI CARATU

SERCA NA WYGNANIU

w roli głównej: bohaterka „ARKI NOEGO"

DOLORES COSTELLO

Na Sybir... Miłość katorżników... Znęcanie się nad więźniami politycznymi... Ucieczka z katorgi...

PONADTO DODATEK DŹWIĘKOWY

MODERN Dziś i w niedzielę popoł. CENY OD 60 gr.

ADAM BRODZISZ EUGENJUSZ BODO

MARJA MALICKA

w najlepszym dźwiękowcu polskim p. t. „WIATR OD MORZA"

NAJEŹDŻCY

FRONT ZACHODNI 1918 R.

to arcydzieło, o którem cały świat mówi. To tragedja ludzkości w której większość znajdzie swoje własne przeżycia.

wkrótce w kinie „MODERN"

„OLLA" GUM..!?

Wasze zdrowie — Szczęście i powodzenie życiowe — Duże ofiary materjalne zależne są od jakości towaru. Nie każdy dowolnie zachwalany towar, lecz w ciągu dziesiątków lat w całym świecie wypróbowana jakość zasługuje na Wasze zaufanie. — Tylko „OLLA"!

Dr. J. WALEWSKI

Choroby weneryczne, skórne i moczopłciowe

Przyjmuje rano i od 4—8 w. w niedzielę i święta od 10—11 rano

ul. Sienkiewicza 14 m. 3 Telefon 8-40

LECZNICA

LEKARZY-SPECJALISTÓW

Białystok, Mazowiecka 5 (Sienny Rynek) tel. 1-38.

Porada 3 zł.

Wszystkie specjalności: Choroby wewnętrzne, nerwowe, dzieci porady dla matek karmiących, akuszerja, kobiece i porady dla ciężarnych, chirurgiczne, skórne i weneryczne, oczu, nosa, gardła i uszu. Oraz gabinet dentystyczny, Rentgen, analizy, leczenie światłem i elektrycznością po cenach lecznicow.

Dojazd autobusem C.

Dr. M. Kanel

Choroby weneryczne, skórne i moczopłciowe.

Przyjmuje od godz. 9—1 i od 5—8. Kobiety od godz. 4—5 p.p.

ul. Sienkiewicza 37 (parter) tel. 5-93.

Lekcji polskiego i francuskiego wraz z konwersacją udziela starsza nauczycielka oddzielnie lub w kompletach. Wiadomość w Administracji „Dziennika"

Mieszkanie do wynajęcia 3 pokoje z kuchnią w pobliżu Izby Skarbowej i Sądu Okręgowego Wiadomość w Administ. „Dziennika".

Wydawca i redaktor: MARJA LUBKIEWICZ-LEWANDOWSKA. Polskie Zakłady Graficzne „Dziennik Biał." Legjonowa 1, Telef. Nr. 11. Redaktor odpowiedzialny: Antoni Piotrowski