Gazeta Współczesna

Proletariusze wszystkich krajów łączcie się!

DZIENNIK POLSKIEJ ZJEDNOCZONEJ PARTII ROBOTNICZEJ

Nr 280 (8964) Białystok — Łomża — Suwałki, czwartek, 13 grudnia 1979 r. Nakład: 137.070 A Cena 1 zł

Wojewódzkie konferencje PZPR w Warszawie, Krakowie i Przemyślu

WARSZAWA (PAP) — 12 bm. zakończyła się dwudniowa Konferencja Sprawozdawczo-Wyborcza warszawskiej organizacji PZPR, odbyły się Konferencja Sprawozdawczo-Wyborcza krakowskiej organizacji partyjnej i Wojewódzka Konferencja Sprawozdawczo-Wyborcza PZPR w Przemyślu.

W obradach w Krakowie uczestniczył członek Biura Politycznego KC PZPR, przewodniczący Rady Państwa HENRYK JABŁOŃSKI, w Warszawie — członek Biura Politycznego KC PZPR, prezes Rady Ministrów PIOTR JAROSZEWICZ.

WARSZAWA (PAP) — 12 bm. zakończyła się dwudniowa Konferencja Sprawozdawczo-Wyborcza warszawskiej organizacji PZPR, w obradach której uczestniczył członek Biura Politycznego KC PZPR, premier **Piotr Jaroszewicz.**

Bogata w merytoryczne wnioski dyskusja na konferencji rozszerzyła program zadań na najbliższą kadencję. U podstaw tego programu znajduje się dążenie do jak najlepszego wypełnienia przez Warszawę jej stołecznych funkcji, pełne wykorzystanie znacznych jeszcze rezerw produkcyjnych przemysłu warszawskiego, utrwalenie zaangażowania ideowego wszystkich środowisk zawodowych i społecznych regionu.

Na zakończenie dyskusji, wśród serdecznych oklasków, zabrał głos premier P. Jaroszewicz.

Konferencja podjęła uchwałę, która wytycza główne zadania warszawskiej organizacji PZPR na najbliższy okres.

Na konferencji wybrano 95 delegatów na VIII Zjazd PZPR. Oklaskami przyjęli uczestnicy konferencji wybór na delegata **Piotra Jaroszewicza.**

Na pierwszym posiedzeniu plenarnym nowo wybranego KW PZPR, które odbyło się z udziałem P. Jaroszewicza, wyłoniono Egzekutywę KW PZPR.

Funkcję I sekretarza KW powierzono ponownie sekretarzowi KC PZPR **Alojzemu Karkoszce.**

KRAKÓW (PAP) — Z udziałem członka Biura Politycznego KC PZPR, przewodniczącego Rady Państwa **Henryka Jabłońskiego** obradowała 12 bm. Konferencja Sprawozdawczo - Wyborcza krakowskiej organizacji partyjnej. Referat sprawozdawczy wygłosił zastępca członka Biura Politycznego KC, I sekretarz Komitetu Krakowskiego PZPR **Kazimierz Barcikowski.**

Na zakończenie dyskusji głos zabrał **Henryk Jabłoński.**

Uczestnicy konferencji wybrali 46 delegatów na VIII Zjazd partii. Oklaskami przyjęto wybór Henryka Jabłońskiego na delegata.

Na pierwszym posiedzeniu plenarnym nowo wybranego KK PZPR, które odbyło się z udziałem H. Jabłońskiego wyłoniono Egzekutywę KK PZPR. Funkcję I sekretarza KK PZPR powierzono ponownie zastępcy członka Biura Politycznego KC PZPR **Kazimierzowi Barcikowskiemu.**

PRZEMYŚL (PAP) — Zagadnienie związane z poprawą efektywności gospodarowania, przyśpieszeniem tempa przeobrażeń i troską o stałe podnoszenie poziomu i warunków życia społeczeństwa — to dominujące tematy na Wojewódzkiej Konferencji Sprawozdawczo-Wyborczej PZPR, która 12 bm. odbyła się w Przemyślu.

Konferencja podjęła uchwałę, określającą program działania wojewódzkiej organizacji partyjnej w latach 1980—1981.

Wybrała 14 delegatów na VIII Zjazd PZPR, wśród nich: **Jerzego Muszyńskiego** i **Zdzisława Drewniowskiego.**

21 grudnia posiedzenie Sejmu PRL

WARSZAWA (PAP) — Prezydium Sejmu postanowiło zwołać 27 posiedzenie Sejmu Polskiej Rzeczypospolitej Ludowej w dniu 21 grudnia 1979 roku.

Posiedzenie rozpocznie się o godz. 10.00.

Porządek dzienny posiedzenia przewiduje:

▶ sprawozdanie Komisji Planu Gospodarczego, Budżetu i Finansów o projektach:

a) uchwały o Narodowym Planie Społeczno - Gospodarczym na 1980 r.,

b) ustawy budżetowej na 1980 r.

▶ interpelacje i zapytania poselskie.

★

Sprawozdawca sejmowy PAP red. Maurycy Kamieniecki pisze:

Przypomnijmy trzy podstawowe założenia przyszłorocznego planu, przedstawionego 1 bm. Sejmowi przez rząd w pierwszym czytaniu. Są nimi: ochrona realizacji celów społecznych, harmonizowanie rozwoju gospodarki i aktywne przezwyciężanie jego ograniczeń wynikających z aktualnej sytuacji światowej. Tempo rozwoju w 1980 r. dostosowane zostało do aktualnych możliwości, a za główną metodę walki z obecnymi trudnościami uznano poprawę efektywności gospodarowania.

Całokształt tej problematyki był przedmiotem wszechstronnych analiz i często gorących dyskusji w komisjach sejmowych i międzykomisyjnych zespołach problemowych. Rozpatrując propozycje budżetów poszczególnych resortów posłowie dokonywali krytycznej oceny ich pracy, podkreślali konieczność lepszego gospodarowania w powierzonych ich pieczy dziedzinach.

Badano przesłanki i strukturę projektowanego planu. Zastanawiano się nad tym, czy zapewniona jest realność wykonania poszczególnych, przewidzianych na przyszły rok zadań. Wskazywano na trudności, jakim należy sprostać i na problemy wymagające już obecnie rozwiązania. Podkreślano przy tym konieczność zarówno większej efektywności gospodarowania oraz sprawniejszego zarządzania, jak i jakościowo lepszej pracy na każdym stanowisku. Zgłaszano propozycje poprawek do omawianych dokumentów.

Uroczystości z udziałem wicepremiera K. Secomskiego

30 lat wyższego szkolnictwa technicznego w Białymstoku

Wczoraj w auli Politechniki Białostockiej odbyła się uroczysta akademia w trzydziestolecie powołania pierwszej białostockiej wyższej uczelni technicznej — Wieczorowej Szkoły Inżynierskiej, kreowanej dzięki staraniom NOT. Na uroczystość przybyli: wiceprezes Rady Ministrów prof. dr KAZIMIERZ SECOMSKI, wiceminister Nauki, Szkolnictwa Wyższego i Techniki prof. dr STANISŁAW CZAJKA, wiceminister Budownictwa i Przemysłu Materiałów Budowlanych prof. dr LESZEK KAŁKOWSKI, przedstawiciel Wydziału Nauki KC PZPR prof. dr ZBIGNIEW GRABOWSKI. Władze partyjne i administracyjne województwa białostockiego i miasta reprezentowali: I sekretarz KW PZPR WŁADYSŁAW JUSZKIEWICZ, wojewoda ZYGMUNT SPRYCHA, I sekretarz KM PZPR ROMUALD ŻUKOWSKI i prezydent ALEKSANDER CZUŻ. Obecni byli przedstawiciele uczelni i zakładów produkcyjnych, z którymi współpracuje Politechnika Białostocka oraz młodzież akademicka.

Rektor PB **prof. dr Tadeusz Bełdowski** zaprezentował historię i dokonania wyższego szkolnictwa technicznego na rzecz regionu i kraju. Pierwszych 57 inżynierów wykształcono już w 1954 roku; w 1964, gdy powstała WSInż. studiowało w niej już 1700 osób, a rok akademicki 1974/75 w statucie Politechniki zaczynało łącznie 2300 osób. Obecnie w uczelni studiuje 3400 osób (2500 stacjonarnie). Dotąd dla regionu i kraju wykształcono w Białymstoku prawie 4500 inżynierów. Wartość obecnych prac naukowo-badawczych — około 50 mln złotych; uczelnia uczestniczy w realizacji 8 programów rządowych i 12 węzłowych, współpracuje z wszystkimi największymi zakładami produkcyjnymi regionu. Coraz bardziej ożywione kontakty naukowe wiążą ją z uczelniami zagranicznymi w Mińsku, Kownie, Gabrowie, Lubljanie, Hawanie i Algierze. Rozbudowuje imponująco swoje obiekty, tworząc okazałe miasteczko politechniczne.

W imieniu kierownictwa partii i rządu gratulacje jubileuszowe przekazał wicepremier Kazimierz Secomski. Podkreślił on z uznaniem awans regionu, który się dokonał za sprawą rozwoju środowiska akademickiego w Białymstoku, zapoczątkowanego utworzeniem Wieczorowej Szkoły Inżynierskiej. Zwrócił uwagę na równomierny i jakościowo coraz wyższy rozwój obecnej Politechniki w dziedzinie dydaktyki, badań naukowych i wdrożeń. Apelując o dalsze zwiększanie wymagań jakościowych, do pracowników i młodzieży skierował następujące słowa: **„solidna i dobra robota naukowa i inżynierska jest waszym naczelnym obowiązkiem".**

Wiceminister Nauki, Szkolnictwa Wyższego i Techniki Stanisław Czajka ocenił wysoko przede wszystkim działalność dydaktyczno-wychowawczą uczelni i jej zasługi w dziele budowy potencjału technicznego regionu.

Wiceminister Budownictwa i Przemysłu Materiałów Budowlanych Leszek Kałkowski

Ciąg dalszy na str. 2

Podczas zwiedzania wystawy. Od prawej — wicepremier Kazimierz Secomski, rektor PB — Tadeusz Bełdowski i dyrektor Instytutu Mechaniki PB doc. Józef Jezierski.

Fot. K. Świderski

Z okazji 35-lecia Towarzystwa

Uroczyste Plenum ZW TPPR w Łomży

W 35-lecie powołania do życia Towarzystwa Przyjaźni Polsko Radzieckiej wczoraj odbyło się w Łomży uroczyste plenarne posiedzenie Zarządu Wojewódzkiego organizacji. Wzięli w nim udział weterani ruchu robotniczego, wyróżniający się aktywiści TPPR oraz przedstawiciele władz politycznych i administracyjnych województwa: **sekretarz KW PZPR — Ryszard Interewicz, prezes WK ZSL Józef Surowiec i sekretarz WK SD — Marian Mieszkowski.** Referat na temat genezy i dorobku towarzystwa wygłosił przewodniczący ZW TPPR, wicewojewoda łomżyński — **Wacław Redliński.** Podkreślił, że idea TPPR jest logiczną konsekwencją braterswa broni zrodzonego podczas II wojny światowej.

W latach pełnienia przez Łomżę funkcji stolicy województwa nastąpił tu trzykrotny wzrost kół i pięciokrotny indywidualnych członków. Wprowadzono szereg nowych form pracy politycznej i kulturalnej. Nawiązano serdeczną współpracę z litewskim oddziałem Towarzystwa Przyjaźni Radziecko - Polskiej. Właśnie wczoraj na ręce — Wacława Redlińskiego towarzysze litewscy nadesłali telegram z gratulacjami dla aktywistów TPPR z okazji jubileuszu 35-lecia. Telegram podpisali Ramojus Petrauskas — przewodniczący Litewskiego Towarzystwa Przyjaźni i Więzi Kultu-

Ciąg dalszy na str. 2

Konflikt USA–Iran

Trwa kampania o uwolnienie zakładników

LONDYN (PAP) — Pomimo wojna gospodarcza między Stanami Zjednoczonymi a Iranem nabiera coraz większego rozmachu, nadal nie widać perspektyw na szybkie uwolnienie 50 amerykańskich zakładników, przetrzymywanych w Teheranie. W amerykańskich kołach rządowych utrzymuje się opinia, iż nie ma większych szans na zwolnienie ich przed Bożym Narodzeniem. Administracja Cartera wykorzystała już bezskuteczne w tej sprawie praktycznie wszystkie dyplomatyczne i prawne środki. Niemal każdy dzień przynosi nowe sankcje gospodarcze na linii USA — Iran. Tymczasem, jak stwierdził jeden z wyższych urzędników towarzyszących Vance'owi w jego podróży po Europie, kraje europejskie nie wyraziły gotowości zaangażowania się w bojkot ekonomiczny Iranu, poprzestając na wyrażeniu życzliwego zainteresowania.

Minister Spraw Zagranicznych Iranu, Sadek Ghotbzadeh ogłosił obietnice, iż wkrótce 50 zakładników zostaną dopuszczeni międzynarodowi obserwatorzy. Stwierdził on jednocześnie, iż zakładnicy nie zostaną postawieni przed sądami pod zarzutem szpiegostwa, dopóki nie wypowie się międzynarodowy trybunał, którego skład jest obecnie formowany. Trybunał ten rozpatrzy stawiany amerykańskim zakładnikom zarzut szpiegostwa. Biały Dom złożył w tej sprawie ostry protest. W związku z wydarzeniami irańskimi, przywódcy kongresowi zrezygnowali ze swej miesięcznej przerwy świątecznej. We wtorek amerykański sąd federalny wydał werdykt, iż przedsięwzięte przez administrację środki w celu wydalenia niektórych Irańczyków przebywających w USA są „niezgodne z konstytucją".

Iran wszczął postępowanie prawne w celu udowodnienia, iż b. szach przywłaszczył sobie 10 miliardów dolarów z państwowych funduszy. Irański prokurator generalny złożył wniosek o zamrożenie „na początek" 600 milionów dolarów na rachunkach b. szacha.

Trzęsienie ziemi w Kolumbii 50 osób poniosło śmierć

SZTOKHOLM, PARYŻ (PAP) — Szwedzkie obserwatorium wojskowe w Hagfors zarejestrowało w środę w rejonie Pacyfiku, niedaleko wybrzeży Kolumbii i Panamy, silne trzęsienie ziemi o mocy 8,1 stopnia według 9-stopniowej skali Richtera. Tę samą siłę wstrząsów zanotowały sejsmografy instytutu w Strasburgu (Francja), lokalizując ich epicentrum w pobliżu granicy kolumbijsko-ekwadorskiej. Natomiast instytut sejsmologiczny w Uppsali (Szwecja) podaje, iż siła wstrząsów wynosiła 7,8 stopnia.

BUENOS AIRES (PAP) — Według ostatnich doniesień agencyjnych, radio kolumbijskie poinformowało, że w wyniku trzęsienia ziemi w zachodnim rejonie kraju 50 osób zginęło, a około 200 odniosło obrażenia. Miasteczko El Charco na granicy kolumbijsko-ekwadorskiej zostało całkowicie zniszczone.

Jak poinformowała ambasada PRL w Bogocie przebywający w Kolumbii Polacy nie ponieśli żadnego uszczerbku.

Arabia Saudyjska odwyższa cenę ropy naftowej

WASZYNGTON (PAP) — Jak pisze dziennik „Washington Post", Arabia Saudyjska powzięła decyzję o podwyższeniu ceny ropy naftowej. Jak wiadomo, kraj ten sprzedaje w USA większą część swej ropy naftowej po zniżonej cenie 18 dolarów za baryłkę (ok. 159 l). W tym samym czasie większość państw członkowskich OPEC sprzedaje ropę naftową po 23,5 dolara, a na wolnym rynku w Rotterdamie jej cena wynosi przeszło 40 dolarów za baryłkę.

Dziennik wiąże decyzję Arabii Saudyjskiej z niezadowoleniem rządu tego kraju z bliskowschodniej polityki USA.

Rozpoczęcie sesji ministerialnej NATO Protesty przeciwko zbrojeniom

BRUKSELA (PAP) — W środę po południu rozpoczęła się sesja NATO na szczeblu ministrów obrony i spraw zagranicznych poświęcona modernizacji uzbrojenia nuklearnego tego paktu. Na sesji tej rada ministrów NATO ma podjąć decyzję w sprawie rozmieszczenia nowych amerykańskich rakiet nuklearnych średniego zasięgu w 5 spośród krajów członkowskich tej organizacji, a mianowicie w Belgii, Holandii, RFN, W. Brytanii i we Włoszech.

BUDAPESZT, BERLIN (PAP) — Na konferencji prasowej w Budapeszcie Światowa Federacja Młodzieży Demokratycznej podsumowała wyniki tygodnia działań młodzieży przeciw planom NATO i USA. Stwierdzono, że demokratyczna młodzież ocenia militarystyczne zamierzenia NATO i USA, jako próbę narzucenia krajom socjalistycznym nowego etapu wyścigu zbrojeń oraz dokonania zmiany w ukształtowanej równowadze sił militarnych. Młodzież popiera pokojowe inicjatywy Związku Radzieckiego, widząc w nich jedyną właściwą drogę rozwiązania najpilniejszego problemu współczesnej doby, jakim jest zapobieżenie katastrofie nuklearnej i wojnie światowej. ŚFMD zwróciła się z listem otwartym do rządów krajów NATO, protestując przeciwko planom kół militarystycznych USA i Paktu Północnoatlantyckiego oraz domagając się niezwłocznego przystąpienia do rokowań w celu powstrzymania wyścigu zbrojeń.

W Berlinie opublikowano wspólne oświadczenie grupy masowych ruchów i organizacji — chrześcijańskiej konferencji pokojowej, Światowej Demokratycznej Federacji Kobiet, Międzynarodowego Związku Studentów, Międzynarodowej Organizacji Dziennikarzy, Organizacji Solidarności Narodów Azji i Afryki, Światowej Federacji Związków Zawodowych i Międzynarodwej Federacji Związków Zawodowych pracowników oświaty — które energicznie protestują przeciw planowanemu przez NATO rozmieszczeniu nowej amerykańskiej broni jądrowej w Europie Zachodniej. Oświadczenie apeluje do krajów członkowskich NATO, aby odrzuciły plany Pentagonu dalszej eskalacji zbrojeń nuklearnych, godzące przede wszystkim w interesy narodów samych tych krajów.

✱

TOKIO (PAP) — Społeczeństwo japońskie wyraża głębokie zaniepokojenie z powodu ogłoszonych przez Pentagon planów wykorzystania baz wojskowych USA na terytorium Japonii przeciwko krajom Zatoki Perskiej, Bliskiego Wschodu i Afryki.

Do realizacji tych planów USA zamierzają wykorzystać stacjonującą na Okinawie 3 dywizję piechoty morskiej. Jak pisze dziennik „Tokyo Shimbun", Pentagon przygotowuje się do ewentualnego pospiesznego jej przerzucenia w rejon „konfliktowej sytuacji". Rolę punktu przerzutowego może odegrać wojskowo-morska baza USA na wyspie Diego Garcia na Oceanie Indyjskim.

W trosce o warunki pracy

WARSZAWA (PAP) — Jak informuje rzecznik prasowy rządu — 12 bm. odbyła się w Urzędzie Rady Ministrów pod przewodnictwem członka Biura Politycznego KC PZPR, wicepremiera **Mieczysława Jagielskiego** narada poświęcona problemom bezpieczeństwa i higieny pracy.

Dokonano oceny realizacji w tym roku zadań w dziedzinie bhp, wynikających z uchwał, wytycznych i zaleceń Biura Politycznego KC PZPR, Prezydium Rządu i Prezydium CRZZ. Odpowiednie informacje przedłożyli: minister Pracy, Płac i Spraw Socjalnych — MARIA MILCZAREK oraz główny inspektor pracy CRZZ — HENRYK KOWALSKI.

Uczestnicy narady stwierdzili, że w wyniku zaangażowania znacznych środków materialnych, które państwo i zakłady pracy przeznaczają na cele bhp oraz podjęcia wielu działań organizacyjnych uzyskano w 1979 r. pewien postęp w tej dziedzinie. Realizacja planów poprawy warunków bhp uzupełnionych wnioskami z konferencji samorządu robotniczego ogranicza obszar występujących zagrożeń oraz stopień uciążliwości pracy na wielu stanowiskach roboczych. Istotną rolę odegrał przeprowadzony w tym roku powszechny przegląd maszyn i urządzeń pod kątem bhp. Pozwolił on na wyciągnięcie wielu cennych wniosków, a wśród nich — objęcia wszystkich maszyn atestami bezpieczeństwa.

Przedstawiciele administracji oraz związków zawodowych wypowiedzieli zgodną opinię o konieczności nasilenia działań kompleksowych w przedsiębiorstwach, zjednoczeniach i ministerstwach na rzecz poprawy warunków pracy załóg. Jest to niezmiennie jeden z podstawowych celów polityki społecznej partii i państwa. Zasadą obowiązującą powinna być koncentracja środków w tych zakładach i branżach, w których warunki pracy są szczególnie trudne.

Zamach na przedstawicielstwo ZSRR przy ONZ

NOWY JORK (PAP) — We wtorek późnym wieczorem dokonano zamachu bombowego na stałe przedstawicielstwo Związku Radzieckiego przy ONZ w Nowym Jorku. Ładunek wybuchowy, który podłożono w odległości kilku metrów od głównego wejścia do placówki radzieckiej, w której odbywało się przyjęcie dyplomatyczne, wyrządził znaczne straty materialne. Szczęśliwym zbiegiem okoliczności wśród gości i personelu radzieckiej misji nie było ofiar. Czterech policjantów amerykańskich, ochraniających ambasadę zostało rannych i odwieziono ich do szpitala. Niewielkie obrażenia odniosło kilku przechodniów.

Stałe przedstawicielstwo ZSRR przy ONZ skierowało do władz Nowego Jorku oraz do amerykańskiej misji przy ONZ stanowczy protest w związku z tym prowokacyjnym aktem terrorystycznym.

Współpraca Kuby i Nikaragui

HAWANA (PAP) — Ze stolicy Nikaragui donoszą iż przybył tam z oficjalną, kilkudniową wizytą wicepremier Kuby, mjr **Jose Ramon Fernandez Alvarez,** który odbędzie w Managui rozmowy z wieloma osobistościami politycznymi tego kraju. Podstawowym tematem rozmów będzie realizacja podpisanej niedawno umowy między Kubą a Nikaraguą o współpracy w dziedzinie oświaty. Na mocy tej umowy na wsi nikaraguańskiej pracuje obecnie 1200 kubańskich nauczycieli.

Finisz 79

Wzmożona praca załóg zakładów przemysłowych

Do końca roku pozostało tylko 14 dni roboczych. Załogi zakładów przemysłowych Białostocczyzny, Łomżyńskiego i Suwalszczyzny nie szczędzą wysiłków, aby bilanse roczne wypadły jak najlepiej. Główna uwaga skierowana jest na produkcję wyrobów rynkowych i eksportowych. Usprawnia się organizację pracy, zwiększa oszczędność materiałami i surowcami. Jednakże z powodu zakłóceń w zaopatrzeniu realizacja zadań przebiega w uciążliwych warunkach.

BZPW IM. SIERŻANA więcej, lepiej, taniej

Przykładami, jak można przezwyciężać trudności, może służyć załoga włókniarska **BZPW im. Sierżana w Białymstoku.** W wyniku realizacji zobowiązań podjętych dla uczczenia **35-lecia PRL i VIII Zjazdu PZPR,** a polegających na zastąpieniu surowców importowanych — krajowymi oraz włókien sztucznych — surowcami odzyskiwanymi z przędzalń czesankowych, zaoszczędziła ona 189 ton importowanego surowca, obniżając jednocześnie koszty produkcji o 5 mln złotych.

Po 11 miesiącach zadania w zakresie sprzedaży dostaw na rynek krajowy, i w eksporcie wykonane są z nadwyżką. Na przykład rynek wewnętrzny wzbogacony został w 451 tysięcy metrów tkanin sukienkowych, płaszczowych i ubraniowych, co oznacza przekroczenie planowych dostaw o 50 tysięcy metrów.

Na podkreślenie zasługuje także dalsza poprawa jakości wyrobów. I tak, udział I gatunku w wyrobach gotowych wzrósł o 1,3 proc. a na niektóre tkaniny złożone zostały wnioski oznakowania „I" — „Q".

Ciąg dalszy na str. 2

W trzech naszych województwach

Drogowcy przystąpili do zwalczania gołoledzi

◆ 244 ROZRZUTNIKI W AKCJI ◆ NA DROGACH PRACOWAŁO PONAD CZTERYSTA OSÓB ◆ SYTUACJA W BIAŁYMSTOKU

Drogowcy w województwach białostockim, łomżyńskim i suwalskim przystąpili wczoraj do pierwszej zimowej batalii. Pierwszoplanowym zadaniem było zwalczenie **gołoledzi** i **ślizgawicy,** które pojawiły się na wszystkich niemal drogach w naszym regionie. Niestety sprzęt, którym dysponowali drogowcy okazał się nie wystarczający i trzeba było sięgnąć do pomocy — podobnie jak w latach ubiegłych — spółdzielni kółek rolniczych.

Ogółem na drogach pracowały 244 rozrzutniki i piaskarki z tego tylko 34 należące do służby drogowej i 211 będących w posiadaniu rolnictwa. Nawierzchnie dróg posypywano mieszanką piaskowo-solną. Ogółem na drogach pracowało wczoraj **ponad 450 osób.** Każdy Rejon Dróg Publicznych w województwach białostockim, łomżyńskim i suwalskim przeszedł pierwszy sprawdzian skuteczności i umiejętności działania w warunkach zimowych.

Dzięki zaangażowaniu drogowców, podjęciu odpowiednich decyzji i właściwemu wykorzystaniu sprzętu, nie zanotowano na drogach „korków" ani też kolizji drogowych. (h)

✱

Dwa minione dni zaznaczyły się w naszym regionie sporymi spadkami temperatury. Był to wpływ układu niżowego, jaki dotarł do nas z północy. We wtorek, 11 bm. w godzinach popołudniowych w **Suwałkach** rtęć na termometrach zatrzymała się na minus 8 stop. Celsjusza, w **Mikołajkach** było minus 7 stop. C. Na

Ciąg dalszy na str. 2

Tragiczny wypadek w Indonezji

TOKIO (PAP) — W wyniku zderzenia pociągu i ciężarówki na nie strzeżonym przejeździe w Bbangodua, 210 km na wschód od stolicy Indonezji, Jakarty, 13 osób poniosło śmierć, a wiele zostało rannych.

pogoda

PROGNOZY DLA WOJEWÓDZTW:

białostockiego, łomżyńskiego i suwalskiego.

DZIŚ — zachmurzenie małe, możliwe lokalne słabe opady śniegu. Temperatura maksymalna —6 —3 st. minimalna —15—17 st. C. Wiatry słabe i umiarkowane północne.

JUTRO — mroźno.

IMIENINY: Łucji, Otylii. (v)

30 lat wyższego szkolnictwa technicznego w Białymstoku

Ciąg dalszy ze str. 1

zwrócił uwagę na udział białostockiego wyższego szkolnictwa technicznego w kształceniu kadry inżynierskiej dla budownictwa. W makroregionie północno-wschodnim pracuje blisko 1000 inżynierów tej branży; wartość prac naukowo-badawczych uczelni na rzecz budownictwa wiceminister Kałkowski określił na 30 mln złotych.

Z okolicznościowymi pozdrowieniami i życzeniami wystąpili przedstawiciele uczelni zagranicznych najdłużej współpracujących z naszym szkolnictwem technicznym — prof. dr **Marionas Martinajtis**, rektor Instytutu Politechnicznego w Kownie, doc. dr **Peter Stojanow**, prorektor Wyższego Instytutu Maszynowo-Elektrotechnicznego w Gabrowie (Bułgaria) oraz doc. dr **Mikołaj Sycz** z Instytutu Politechnicznego w Mińsku. W imieniu kontrahentów z przemysłu przemówił dyrektor naczelny Zakładów UNITRA-BIAZET **Franciszek Piotrowski**. Kadrę inżynieryjną zakładów w 60 proc. stanowią osoby, które studia skończyły w Białymstoku.

I sekretarz KW PZPR w Białymstoku Władysław Juszkiewicz, gratulując dokonań, związał z nimi rozwój regionu na przestrzeni trzydziestolecia. Podkreślił trafność wyboru specjalności dydaktycznych wiążących się przede wszystkim z naszymi potrzebami. Mówił z uznaniem o pomocy Politechniki Warszawskiej na rzecz naszej uczelni. Podkreślił jej imponujące osiągnięcia inwestycyjne.

Następnie wicepremier Kazimierz Secomski udekorował pracowników Politechniki Białostockiej odznaczeniami państwowymi. Krzyże Kawalerskie Orderu Odrodzenia Polski otrzymali: **Anatoliusz Jakowluk** i **Tadeusz Wierzbicki**. Złote Krzyże Zasługi przypadły w udziale: **Andrzejowi Gładyszewskiemu, Zbigniewowi Głowackiemu, Marii Jakowluk** i **Januszowi Klentakowi**. Brązowy Krzyż Zasługi otrzymała **Krystyna Markowska**. Odznaką „Za zasługi dla Politechniki Białostockiej" rektor Tadeusz Bełdowski uhonorował 26 osób. M.in. otrzymali ją profesorowie i docenci Politechniki Warszawskiej, którzy mają znaczący wkład w rozwój naszego wyższego szkolnictwa technicznego. Są to: **Zbigniew Grabowski, Wiesław Stachurski, Ryszard Matla, Jerzy Filipowicz, Janusz Bursztyński, Tadeusz Puff, Michał Skarbiński, Leszek Nekanda-Trepka.**

Po zakończeniu akademii wicepremier Kazimierz Secomski otworzył wystawę **„XXX lat wyższego szkolnictwa technicznego na Białostocczyźnie"**. Po południu odbył się w Filharmonii uroczysty koncert, a wieczorem absolwenci - inżynierowie budownictwa, mechanicy i elektrycy ukonstytuowali koła absolwentów z intencją pomocy swojej macierzystej uczelni. (D.G.)

Przemówienie P. Jaroszewicza na Konferencji warszawskiej PZPR

Na wstępie mówca serdecznie pozdrowił delegatów, całą organizację warszawską PZPR, wszystkich warszawiaków — w imieniu KC, Biura Politycznego, Sekretariatu KC i osobiście **Edwarda Gierka**, który do rozwoju Warszawy i poprawy warunków życia jej mieszkańców przykłada tyle troski, inicjatywy i uczuć. Pozdrowił obecnych na Konferencji przedstawicieli ZSL, SD i FJN.

Warszawa — centrum polityczne i administracyjne kraju — jest dziś zarazem potężnym ośrodkiem przemysłu i przodującym ośrodkiem nauki, techniki i kultury. Region podwarszawski osiąga coraz lepsze wyniki w produkcji rolnej. Zarówno stolica, jak i województwo rosną, wzbogacają się o nowe osiedla i nowe obiekty o randze ogólnokrajowej. Ludzie pracy stołecznego województwa, skupieni wokół warszawskiej organizacji partyjnej dobrze wypełniają swe codzienne zadania i powiększają wkład stolicy w materialny i duchowy dorobek narodu. Dorobek Warszawy w ostatniej dekadzie jest imponujący.

Polityka lat siedemdziesiątych sprzyja rozwojowi stolicy. Jest to naturalne, chodzi wszak o miasto drogie sercu wszystkich Polaków, dumne i nieugięte w najtrudniejszych momentach historii, bogate w najszlachetniejsze narodowe tradycje niepodległościowe, rewolucyjne i patriotyczne, miasto, które zawsze było narodowi natchnieniem.

VIII Zjazd partii dokona oceny jakże znamiennego i ważnego okresu w życiu politycznym, społecznym i gospodarczym kraju, zapoczątkowanego w grudniu 1970 r. Z satysfakcją możemy powiedzieć, że był to i jest nadal okres szczególnie doniosłych i głębokich przemian i burzliwego rozwoju, okres niestrudzonej, rzetelnej pracy wszystkich, którzy współczesny patriotyzm upatrują w dobrej pracy.

Lepszemu zaspokajaniu materialnych i duchowych dążeń naszego narodu służy cała nasza polityka i nasza praca, wszystkie poczynania gospodarcze, naukowe, techniczne, społeczne i kulturalne. Ich wyniki oraz drogi dalszego rozwoju Polski i socjalizmu w naszym kraju przedstawione w Wytycznych na VIII Zjazd są tego dobitnym potwierdzeniem.

Otwarta i obywatelska dyskusja nad Wytycznymi stanowi ogromny kapitał przemyśleń i propozycji, dojrzałych wniosków, analiz i inicjatyw, krytyki i samokrytyki. Tak jest w całym kraju, tak jest również w Warszawie.

Rozmowa o sprawach ważnych dla Polski i Polaków nie toczy się — rzecz oczywista — w próżni. Nigdy zresztą takiej próżni nie było. Istnieją w naszym kraju siły wrogie socjalizmowi. Fakt ten nie musi nas denerwować, ani też skłaniać do odruchów i działań gwałtownych, co jednak nie oznacza, że nasz stosunek wobec sił antysocjalistycznych może być obojętny. Z różnej inspiracji działając, przedstawiciele tego kierunku starają się podsuwać współczesnym Polakom, a zwłaszcza młodemu pokoleniu, koncepcje i propozycje dotyczące rozwoju Polski, jej polityki wobec sąsiadów, które w całej nowoczesnej historii naszego narodu były jedynie źródłem narodowych dramatów. Podszeptom tym musimy się zdecydowanie przeciwstawiać.

Duży wkład do ogólnopartyjnej debaty wniosły organizacje partyjne stolicy — kontynuował P. Jaroszewicz. Na obu głównych płaszczyznach pracy przedzjazdowej — w dyskusji i w działaniu — warszawska organizacja PZPR wykazuje dojrzałość, godność, konkretne osiągnięcia i wielką aktywność. Ludzie pracy stolicy, jej społeczność, są z KC i całą partią, akceptują jej linię programową, wyrażają poparcie dla kontynuowania polityki VI i VII Zjazdu w nowych, znacznie trudniejszych warunkach.

Strategia społeczno - gospodarcza VI i VII Zjazdu zdała życiowy egzamin, zyskała poparcie społeczne i stanowi rękojmię pomnażania dorobku lat siedemdziesiątych. Jest to dorobek niezaprzeczalny i wszechstronny. Ogarnął on wszystkie dziedziny życia i głęboko je przeobraża.

Podjęliśmy trzy główne, niezmiernie trudne do jednoczesnej realizacji narodowe zadania: ogromny program inwestycyjny i modernizacyjny, szybkie podnoszenie płac i dochodów realnych ludności oraz pełne zatrudnienie. Spośród nich — zadanie pełnego zatrudnienia było sprawą społecznie najważniejszą.

Niepomyślne są od kilku lat wyniki w rolnictwie, zwłaszcza w produkcji roślinnej. Nie zaspokaja ono w pełni rosnących potrzeb hodowli, a w następstwie nie pozwala na szybszy wzrost produkcji żywności. Importujemy więc olbrzymie ilości zbóż i pasz.

W ciągu ostatnich 4 lat sprowadziliśmy z zagranicy ponad 30 mln ton zbóż, na co musieliśmy wydać około 4,2 miliardów dolarow. Jest to wydatek ogromny, który kładzie się wielkim ciężarem na handel zagraniczny i ogranicza możliwości importowe gospodarki i jej rozbudowę. To z kolei pogłębia trudności w zaopatrzeniu rynku w towary, przemysłu — w surowce i półfabrykaty, oraz zmusza do przerywania realizacji setek inwestycji bardzo krajowi potrzebnych.

Poszliśmy jednak na tak wielki import zboża z całą świadomością, stoimy bowiem na stanowisku, że spośród wszystkich potrzeb i zadań — wyżywienie narodu jest sprawą podstawową. Jednocześnie przesunęliśmy znaczne nakłady i środki z innych działów na rolnictwo, przemysł spożywczy oraz gałęzie przemysłu zaopatrujące rolnictwo w środki produkcji.

Zasadnicza poprawa sytuacji w handlu zagranicznym, a przede wszystkim wzrost eksportu jest jednym z podstawowych zadań postawionych przed gospodarką w Wytycznych na VIII Zjazd. Produkcji eksportowej nadany został najwyższy priorytet. W każdym zakładzie trzeba tworzyć warunki do zwiększania rytmicznej produkcji eksportowej, podnoszenia jej jakości i konkurencyjności na rynkach światowych.

Dotkliwie dają się we znaki niekorzystne dla nas ruchy cen na światowych rynkach surowcowych i żywnościowych.

Międzynarodowe stosunki ekonomiczne uległy nie znanej dotąd destabilizacji, co wiąże się z procesami kryzysowymi w krajach Zachodu. W następstwie tego pogłębia się zjawisko protekcjonizmu państwowego, coraz trudniejszy jest dostęp do rynków rozwiniętych krajów kapitalistycznych. Szybko i dotkliwie rośnie oprocentowanie kredytów.

Oceniając sytuację trzeba widzieć realnie istniejące i zaostrzające się uwarunkowania, w jakich rozwijamy nasz kraj. Tylko takie spojrzenie pozwala prawidłowo pojąć złożoność sytuacji, która zresztą nie jest cechą jedynie naszej gospodarki, ale dotyczy w różnym stopniu wielu innych, znacznie bogatszych od nas krajów.

O powodzeniu naszych zamierzeń zadecyduje poprawa efektywności gospodarowania. Rząd centralnie steruje tą sprawą, zgodnie z postanowieniami plenarnych posiedzeń KC i zgodnie z uchwałami Biura Politycznego i przykłada do niej wielką wagę.

Biuro Polityczne i rząd są świadome sytuacji. Staramy się tak kształtować bieg procesów gospodarczych i możliwie coraz lepiej je przewidywać, aby łagodzić, a gdzie się da usuwać występujące trudności i napięcia. Przykładem może być rok bieżący, trudny od pierwszych dni. Szybkość decyzji instancji partyjnych i władz państwowych, popartych przez społeczeństwo oraz wytrwała praca klasy robotniczej sprawiły, że udało się ograniczyć straty i w drugim półroczu znacznie przyspieszyć rozwój gospodarki.

Wiele krytycznych uwag kieruje się ostatnio pod adresem sterowania gospodarką, a szczególnie pod adresem rządu. Nie odrzucamy tej krytyki — powiedział premier. Staramy się wyciągnąć z niej właściwe wnioski, wiemy bowiem, że i w pracy rządu są niedostatki. Chciałbym zwrócić jednak uwagę, że pracujemy w warunkach niezmiernie trudnych. Np. w ciągu obecnych 3 lat, licząc w cenach porównywalnych, musieliśmy zmniejszyć inwestycje z kwoty 711 mld zł w 1977 r. do 600 mld zł w 1980 r. Ponadto, w ramach zmniejszonego programu inwestycyjnego, musieliśmy dokonać przesunięć nakładów na rzecz gospodarki żywnościowej, energetyki, wydobycia surowców i transportu.

Gwałtowny wzrost cen na rynkach światowych zmuszał nas często do poważnego ograniczania importu. Uderzało to dotkliwie w normalny tok produkcji prawie każdego zakładu pracy. W br., z powodu klęski nieurodzaju o nie spotykanych dotąd rozmiarach, musieliśmy w nagłym trybie hamować import wielu surowców, maszyn, półfabrykatów i wyrobów kooperacyjnych, aby w ten sposób zgromadzić środki niezbędne na zaliczki do kredytowego zakupu zbóż i pasz.

Była to operacja bardzo trudna dla przemysłu i rynku. Podejmowaliśmy jednak działania, aby sytuację zaopatrzeniową poprawić. Praktyka pokazała, że droga naszego działania była słuszna — po prostu innej drogi nie było. Faktem jest jednak, że nie zawsze na czas informowaliśmy o motywach naszego działania.

Praca nad planem na 1980 rok też była niełatwa. Mimo wskazań Biura Politycznego i rządu o konieczności brania pod uwagę określonych i realnie istniejących uwarunkowań, niektóre zakłady, branże i ministerstwa zgłaszały plany nie do przyjęcia. Musieliśmy skorygować te plany do granic realnych i znacznie zaostrzyć wskaźniki efektywnościowe.

Dużą część swego przemówienia Piotr Jaroszewicz poświęcił problemom społeczno-gospodarczym stolicy i regionu.

Program rozwoju Warszawy i województwa na rok 1980 oraz na lata 1981—1985, który z ogromnym nakładem pracy i z serdeczną troską o stolicę opracowuje warszawska instancja partyjna i władze m. st. Warszawy, zawiera ambitne i uzasadnione zadania kompleksowego, bardzo efektywnego rozwoju całej aglomeracji, wszystkich ogniw gospodarczego, społecznego i kulturalnego organizmu, interesujących stolicę i województwo, a także stolicę i kraj.

Dziś, u progu kolejnych wielkich przeobrażeń i w coraz trudniejszych warunkach ich urzeczywistniania niewspółmiernie rośnie znaczenie motywów i klimatu moralno-politycznego w życiu społecznym, nasycenia norm i stosunków międzyludzkich moralnością socjalistyczną, wzmocnienia dyscypliny społecznej, kształtowania właściwej postawy wobec kraju, miasta, sąsiadów, współtowarzyszy pracy, postawy życzliwości i szacunku, wysokiej kultury osobistej i kultury obyczajów — wskazał mówca.

Cele polityki społecznej partii i oczekiwania społeczeństwa są identyczne. Partia — jak i całe społeczeństwo — widzi i odczuwa wszystkie trudności i niedomagania naszego życia. W dziedzinie dostępu do dóbr materialnych polityka socjalno - płacowa ostatniej dekady stworzyła wiele nowych możliwości. Podwojenie średniej płacy ma swoją wymowę. Ma również swoją wymowę to, że choć rok 1979 był niełatwy w całej ekonomice, średnia płaca realna w gospodarce uspołecznionej wzrośnie o około 2 proc.

Mimo ogromnego wysiłku na rzecz produkcji towarów rynkowych, niedostateczna jest jeszcze podaż wielu towarów i dóbr. Nastąpił również wzrost cen niektórych towarów i usług. Ogranicza to możliwości nabywcze społeczeństwa i powoduje określone negatywne nastroje społeczne. Są one pogłębiane w wyniku obserwowanych z dezaprobatą przez społeczeństwo zjawisk prywaty, karierowiczostwa i dygnitarstwa, łamania norm etycznych, nadmiernego bogacenia się nieuczciwymi drogami, czy wreszcie zgoła okradania państwa i współobywateli.

Chcę tu stanowczo stwierdzić — podkreślił premier — że tego typu zjawiska zdecydowanie zwalczamy, że nie będziemy tolerować ludzi, którzy łamią normy etyczne i moralne, ani też takich, którzy spekulują na istniejących trudnościach, nie sieją i nie orzą, a obficie zgarniają narodowy majątek.

Będziemy niezmiennie przypisywać wysoką rangę społeczną wszelkim poczynaniom wiążącym się z afirmacją uczciwej pracy.

Przechodząc do spraw polityki zagranicznej P. Jaroszewicz zaakcentował, że jej priorytetem pozostaje dalszy rozwój ścisłych, przyjacielskich stosunków, które łączą nas z ZSRR oraz z innymi bratnimi państwami socjalistycznymi. W stałym umacnianiu sojuszu z Krajem Rad, w zacieśnianiu współpracy z nim widzimy podstawową przesłankę bezpieczeństwa narodowego, podstawę wszechstronnego rozwoju kraju.

Całe doświadczenie okresu powojennego dowodzi, jak ważnym czynnikiem pomyślnego rozwoju sytuacji i międzynarodowego bezpieczeństwa jest siła naszej przyjaźni i sojuszu ze Związkiem Radzieckim, jedność działania państw wspólnoty socjalistycznej.

Głębokie zaniepokojenie naszego narodu wywołują ostatnio plany NATO rozmieszczenia w Europie Zachodniej nowej generacji rakiet średniego zasięgu, wyposażonych w ładunki termojądrowe i neutronowe. Zaniepokojenie to jest zrozumiałe, dotyczy bowiem żywotnych interesów bezpieczeństwa naszego kontynentu.

Naród polski jednomyślnie poparł wielkie inicjatywy pokojowe, które przedstawił na początku października, w przemówieniu wygłoszonym w Berlinie **Leonid Breżniew**, a które ukazują drogi wyjścia z niebezpiecznej sytuacji. Jest godne ubolewania, że państwa NATO nie chcą podjąć tych inicjatyw.

Wyrażamy nadzieję, że po stronie Zachodu zwycięży w końcu trzeźwa ocena sytuacji i że zamiast eskalacji zbrojeń wystąpi dążenie do dalszego umocnienia odprężenia na naszym kontynencie.

Wzmożona praca załóg

Ciąg dalszy ze str. 1

ZPS W PISZU: nadwyżka i braki

Znaczną po 11 miesiącach nadwyżkę w ogólnej produkcji — tworzonej wartościowo — wypracowała załoga **Piskich Zakładów Przemysłu Sklejek**. W niektórych asortymentach, jak na przykład w płytach komórkowych, są niedobory. W ostatnich tygodniach znowu wystąpiły niedostatki surowca sosnowego i liściastego. Co gorsze, sytuacja ta nie ulega polepszeniu, w dalszym ciągu brak jest dostatecznych ilości surowca sklejkowego.

Rytmikę produkcji utrudnia także brak węgla. Zapasy zmalały niemal do zera i jeśli nie zostaną odnowione, zakładom grozi postój już w przyszłym tygodniu.

FMR „AGROMET": na planie, ale nie w lodówkach

Podobnie kształtuje się sytuacja w **Fabryce Maszyn Rolniczych „Agromet"** w **Czarnej Białostockiej**. Plan roczny w zakresie sprzedaży zostanie wykonany, ale nie w asortymentach. W tej chwili są nadwyżki w rozstrząsaczach obornika, w częściach zamiennych do maszyn rolniczych i w kooperacji, lecz w lodówkach występuje niedobór ponad 2 tysiące sztuk. Przyczyną tych zaległości jest stały brak agregatów dostarczanych przez **ZZSD w Poniatowej**.

Ponieważ niedoboru tego nie uda się już zlikwidować, wszystkie starania załogi ukierunkowane są na wykonanie zadań w produkcji maszyn rolniczych.

ZPB W ZAMBROWIE: nieobsadzone maszyny

Dużo wysiłku wykazała załoga **Zakładów Przemysłu Bawełnianego w Zambrowie**, żeby odrobić zaległości z I półrocza. Dzięki czynom produkcyjnym i usprawnieniom w organizacji produkcji udało się jej pomniejszyć straty o 294 tony przędzy i 724 tysiące metrów tkanin.

Jednakże są duże kłopoty z pełnym wykonaniem planu rocznego. W dalszym ciągu brak jest do planowanego stanu zatrudnienia 150 prządek i tkaczy, na skutek czego nie są wykorzystane liczne maszyny.

PLAN ROCZNY WYKONANY

W tych dniach plan roczny wykonało **Okręgowe Przedsiębiorstwo Przemysłu Zbożowo-Młynarskiego „PZZ" w Białymstoku**. Przewiduje się, że nadwyżka w zakresie sprzedanej produkcji i usług wyniesie 85 mln zł. (rk)

Uroczyste Plenum ZW TPPR w Łomży

Ciąg dalszy ze str. 1

ralnej z Zagranicą i Bronius Wojtkewiczius — przewodniczący Litewskiego Oddziału Towarzystwa Przyjaźni Radziecko-Polskiej.

W trakcie plenum zasłużeni działacze i aktywiści TPPR zostali uhonorowani odznaczeniami państwowymi, FJN, złotymi honorowymi odznakami TPPR, listami gratulacyjnymi i dyplomami Zarządu Głównego. Wręczyli je — sekretarz KW PZPR — Ryszard Interewicz, przewodniczący ZW TPPR — wicewojewoda Wacław Redliński i zastępcy przewodniczącego — Mieczysław Brzezicki i Józef Surowiec. Następnie zasłużeni dla Towarzystwa działacze weterani walki i pracy: **Ewa Kosk, Alicja Malinowska** i **Władysław Winko** — podzielili się wspomnieniami z pierwszych lat działalności Towarzystwa, które rosło i rozbudowywało swoje szeregi wraz z Polską Ludową.

Sekretarz KW PZPR — Ryszard Interewicz wskazał m. in. na rosnącą rolę TPPR w przeszłości i w budowie teraźniejszości. Przyjaźń z ZSRR jest bowiem fundamentem wszystkich naszych dotychczasowych osiągnięć. Podkreślił, iż działalność TPPR dobrze służy mobilizacji społeczeństwa wokół problematyki wynikającej z Wytycznych na VIII Zjazd PZPR.

W części artystycznej wystąpiły laureatki konkursu piosenki radzieckiej: Regina Witosław, Małgorzata Stuczyńska, Jolanta Karasińska. (zp)

Drogowcy przystąpili do zwalczania gołoledzi

Ciąg dalszy ze str. 1

tych terenach już we wtorkowy wieczór sypnął pierwszy solidniejszy śnieg. Nad **Białystok** opady dotarły w nocy z wtorku na środę. Synoptycy zanotowali 3 centymetrową warstwę śniegu.

Już o godz. 22 wyruszyły do akcji na ulice Białegostoku posypywarki Miejskiego Przedsiębiorstwa Oczyszczania. Pierwsza walka ze skutkami zimy skończyła się po trzech godzinach. Później sypano jeszcze raz środki chemiczne, zmieszane z piaskiem (ok. godz. 3 rano).

Ogółem do akcji stanęło 15 posypywarek MPO. W bazie przedsiębiorstwa przebywało na całodobowym dyżurze ok. 40 osób. Sprzęt zimowy zdał dobrze egzamin, nie było awarii. poza urwaniem lemiesza pługa przy jednym z samochodów, z powodu nierówności jezdni.

Pracownicy MPO posypali tej nocy mieszanką solno-piaskową kilkaset kilometrów ulic I i II kolejności zimowego utrzymania w mieście. Zużyto do tego celu 131 ton środków chemicznych i 24 tony piasku. Nie było interwencji ze strony kierowców miejskiej komunikacji, nie skarżyli się mieszkańcy. Pierwszy zimowy egzamin wypadł więc pomyślnie. (mip)

SPORT SPORT SPORT

Masowa rekreacja — tematem obrad

W Białymstoku odbyło się wczoraj posiedzenie plenarne Rady Kultury Fizycznej i Turystyki WRZZ i Wojewódzkiego Towarzystwa Krzewienia Kultury Fizycznej.

W zebraniu udział wzięła wiceprzewodnicząca WRN w Białymstoku — **Leokadia Ziniewicz** oraz przedstawiciele władz administracyjno-politycznych miasta i organizacji współpracujących z gospodarzami narady.

Referat programowy o zadaniach WTKKF i RKFiT WRZZ w upowszechnianiu rekreacji rodzinnej przedstawił prezes Towarzystwa — **Stanisław Pulnar.** W swoim wystąpieniu zwrócił on uwagę na fakt, że organizatorzy masowego wypoczynku stanęli ostatnio przed koniecznością rozszerzania programów imprez o tzw. konkurencje rodzinne. Zyskują one na popularności choć nie zawsze są doceniane.

W dalszym ciągu posiedzenia przedstawione zostały sprawozdania z działalności obu organizacji w bieżącym roku. Wyróżniono też honorowymi odznakami TKKF i nagrodami działaczy. **Zdzisław Sopek** z Bielska Podlaskiego otrzymał z rąk **Leokadii Ziniewicz** srebrną odznakę „Zasłużony Białostocczyźnie", a **Wiesław Malec** i **Wiesław Włodawski** zostali uhonorowani złotymi odznaczeniami TKKF.

Zebranie zakończyła dyskusja nad założeniami programu działania obu organizacji w przyszłym roku. (ma)

Sprawdziany „spartakiadówek"

Niedawno w Białymstoku zakończył się duży turniej spartakiadowych reprezentacji dziewcząt i chłopców w piłce ręcznej, przygotowujących się do występów przyszłorocznej ogólnopolskiej spartakiady młodzieży. W hali AMB w rozgrywkach dziewcząt uczestniczyło 6 zespołów, a w konkurencji chłopców — 4.

W eliminacjach grupy „A" juniorek zwyciężył zespół SZS AZS Białystok I przed MKS Lublin i Startem Elbląg II, a w grupie „B" Wilno przed Startem I i SZS AZS II.

W finałowym pojedynku o zwycięstwo w turnieju SZS AZS I przegrał z Wilnem 7:22 (5:9). Trzecie miejsce zajął Start I wygrywając 10:0 (walkower) z MKS Lublin. Piąte miejsce wywalczył SZS AZS II (startujący poza konkursem) zwyciężając Start II 12:6 (10:3).

Najlepszymi zawodniczkami turnieju okazały się **Janina Grynkiewicz** z Wilna i **Beata Jaromska** z SZS AZS I.

Wśród chłopców w pojedynkach eliminacyjnych uzyskano następujące wyniki: MKS Lublin — SZS AZS II 11:21, SZS AZS I — Wilno 19:15, MKS Lublin — Wilno 7:21, SZS AZS I — SZS II 8:15, SZS AZS I — MKS Lublin 22:14, SZS AZS II — Wilno 17:13.

Oto końcowa tabela turnieju juniorów:

1. SZS AZS I	4 pkt.	49:44
2. Wilno	2	49:44
3. MKS Lublin	0	32:64

SZS AZS II występował poza konkursem traktując udział w turnieju jako sprawdzian formy przed rozgrywkami o puchar ZPRP juniorów.

Najlepszymi zawodnikami rozgrywek chłopców uznano Romana Jarockiego (SZS AZS II) i Marka Woroszyło (SZS AZS I). Trzy najlepsze zespoły dziewcząt i chłopców oraz najlepsze zawodniczki i zawodnicy turnieju zostali wyróżnieni pamiątkowymi dyplomami. (ma)

Podsumowanie piłkarskiej jesieni

Klasa okręgowa (grupa łomżyńsko - ostrołęcko - ciechanowska). W związku z wycofaniem z rozgrywek zespołów: SKR Różan i Ruch Wysokie Mazowieckie (oddanie trzech spotkań walkowerem) zweryfikowana tabela łomżyńskiej klasy okręgowej seniorów wygląda następująco:

1. Narew Ostrołęka	25: 3	78:12
2. Mazovia Ciechanów	23: 5	35:11
3. Błękitni Raciąż	22: 6	39:15
4. Olimpia Zambrów	17: 7	24:10
5. ZWAC Małkinia	16:10	27:24
6. Warmia Grajewo	12:16	26:34
7. Bug Wyszków	10:18	23:23
8. Ostrovia Ostrów Maz.	10:16	17:25
9. Wkra Żuromin	9:19	18:51
10. Sparta Szepietowo	8:20	17:40
11. MZKS Płońsk	6:18	14:32
12. Żbik Nasielsk	4:24	12:63

Juniorzy

1. ŁKS Łomża	26: 2	49:10
2. Mławianka	21: 9	42:15
3. Bug Wyszków	20:10	41:13
4. Mazovia Ciechanów	20:10	45:26
5. Narew Ostrołęka	19: 9	47:18
6. Błękitni Raciąż	18:12	39:29
7. MZKS Płońsk	13:13	38:38
8. Orzeł Kolno	13:17	25:43
9. Ostrovia Ostrów M.	12:16	27:45
10. ZWAR Przasnysz	9:21	33:39
11. Olimpia Zambrów	9:21	27:57
12. ZWAC Małkinia	6:24	17:48
13. Żbik Nasielsk	4:26	11:50

W tabelach uwzględniono wyniki rozegranych awansem trzech kolejek spotkań z rundy wiosennej 1980 roku.

B KLASA
(Grupa białostocka)
Seniorzy

1. Supraślanka	15: 5	29: 7
2. Gwardia II B-stok	15: 5	17:10
3. Włókniarz II B-stok	13: 7	23:15
4. Elektronik B-stok	12: 8	26:15
5. Skra Czarna B.	12: 8	25:14
6. Żubr Drohiczyn	11: 9	24:19
7. Kolejarz Czeremcha	11: 9	25:21
8. Husar II Nurzec	6:14	17:31
9. Start B-stok	6:14	15:32
10. Narew Żółtki	5:15	19:30
11. Cresovia Siemiatycze	4:16	15:41

Z rozgrywek wycofano Iskrę Narew.

Juniorzy

1. Jagiellonia II	15: 3	37:16
2. Sokół II Sokółka	15: 3	35:15
3. Włókniarz II B-stok	12: 6	52:11
4. Jagiellonia III	12: 6	27:14
5. LZS Krynki	12: 6	26:19
6. Żubr Drohiczyn	9: 7	25:26
7. Cresovia Siemiatycze	6:12	17:48
8. Supraślanka	3:15	13:25
9. Kolejarz Czeremcha	3:15	8:39
10. Promień Mońki	1:15	5:32

Z rozgrywek wycofano Włókniarza II Wasilków. (szer)

A KLASA SENIORÓW
(Grupa suwalska)

1. Śniardwy II Orzysz	22: 0	49: 8
2. Pomorzan Prostki	18: 4	37:15
3. Mazur II Ełk	17:15	36:15
4. Pomorzanka Sejny	11:11	41:19
5. Znicz Biała Piska	11:11	30:27
6. Pogoń Ryn	11:11	31:53
7. Dejgun Sterławki Małe	9:13	13:45
8. Orkan Drygały	8:14	22:27
9. Orzeł Orla Jucha	8:14	18:24
10. Polonez Nowa Wieś	7:15	24:29
11. Meprozet Orzysz	7:15	14:25
12. Polonia Raczki	3:19	13:38

A KLASA JUNIORÓW
(Grupa suwalska)

1. Wigry	17: 3	47: 5
2. Mazur Ełk	17: 3	50:10
3. Mazur Pisz	16: 4	44:10
4. Mamry Giżycko	13: 7	33:19
5. Rominta Gołdap	12: 8	25:15
6. Nida R. Nida	11: 9	28:37
7. Sparta Augustów	9:11	31:30
8. Czarni Olecko	8:12	25:32
9. PGR Nikutowo	4:16	16:42
10 Mazur Wydminy	3:17	13:43
11. Unia Woźnice	0:20	7:76

(ma)

z trzech województw

PLENUM ZW ZBoWiD W BIAŁYMSTOKU

Wczoraj, obradowało w Białymstoku plenum Zarządu Wojewódzkiego Związku Bojowników o Wolność i Demokrację. W obradach wzięli udział delegaci z 59 kół miejskich i gminnych działających w województwie.

Referat, który wygłosił prezes ZW ZBoWiD — **Mikołaj Kiryluk** — sprecyzował kierunki działania środowiska kombatanckiego, określone w Wytycznych na VIII Zjazd partii. Mocno akcentowaną sprawą stała się dyskusja przedzjazdowa. Będzie ona tym cenniejsza im silniej będzie osadzona w realiach życia społeczno-gospodarczego, kiedy rozważone będą konkretne, ważne zagadnienia dotyczące środowiska, zakładu pracy, osiedla, wsi czy miasta. ZBoWiD jest mocnym ogniwem FJN i stąd wynika jego rola i znaczenie w życiu regionu; współodpowiedzialność za jego losy.

Wiele miejsca w referacie poświęcono problemom, przypadającej w przyszłym roku, 35 rocznicy zwycięstwa nad faszyzmem oraz roli ogniw ZBoWiD w realizacji zadań merytorycznych i organizacyjnych związanych z tą ważną rocznicą.

Podsumowując dokonania ostatniego roku mówca stwierdził, iż można odnotować realizację wielu zamierzeń zarówno dotyczących członków związku, jak też działań na rzecz środowiska, gmin i miast.

W czasie trwania obrad trzem członkom ZBoWiD — w uznaniu ich zasług — wręczono Krzyże Kawalerskie Orderu Odrodzenia Polski; otrzymali je: **Walentyna Zubowicz, Piotr Mośko i Marian Białek.**

Plenum ZW ZBoWiD wystosowało do I sekretarza KW PZPR w Białymstoku list zapewniający o wytrwałej i aktywnej pracy i działalności społecznej dla dalszego dynamicznego rozwoju województwa.

Członkowie plenum podjęli rezolucję protestującą przeciwko planom rozprzestrzeniania przez NATO broni masowej zagłady w Europie. (jag)

SYMPOZJUM ARCHEOLOGICZNE

W Białymstoku rozpoczęło się wczoraj dwudniowe sympozjum archeologiczne przygotowane z okazji aktualnej wystawy pn. „Bałtowie — północni sąsiedzi Słowian". Sympozjum przygotowało Państwowe Muzeum Archeologiczne w Warszawie wspólnie z Muzeum Okręgowym w Białymstoku oraz Białostockim Towarzystwem Naukowym. Tematyka obrad dotyczy spraw merytorycznych oraz modelu wystaw archeologicznych.

Sympozjum otworzył dr **Jan Jaskanis**, witając przedstawicieli tej tak interesującej dyscypliny nauki przybyłych z całego kraju. W sympozjum uczestniczył także wicewojewoda białostocki **Zenon Świtaj.**

Uczestnicy obrad minutą ciszy uczcili pamięć zmarłego niedawno doc. Krzysztofa Dąbrowskiego, dyrektora Państwowego Muzeum Archeologicznego w Warszawie, inicjatora obecnego spotkania. Następnie wręczono odznaczenia i dyplomy. Srebrną odznakę „Zasłużony Białostocczyźnie" otrzymał doc. **Wojciech Szymański** z Instytutu Historii Kultury Materialnej PAN, wieloletni uczestnik badań archeologicznych na Białostocczyźnie, dyplomy zaś i medale pamiątkowe — ludzie współpracujący na rzecz rozwoju muzealnictwa białostockiego.

W pierwszym dniu obrad wygłoszono 14 referatów. Autorami ich byli naukowcy z Instytutu Archeologii UW, Państwowego Muzeum Archeologicznego, Muzeum Warmii i Mazur oraz Muzeum Okręgowego w Białymstoku.

Dziś drugi dzień obrad. (CH)

SPOTKANIE Z WETERANAMI SŁUŻBY W KW MO W ŁOMŻY

Tradycją stały się już w Komendzie Wojewódzkiej MO w **Łomży** spotkania z weteranami służby — emerytowanymi funkcjonariuszami MO i SB oraz członkami ORMO. W spotkaniu, które odbyło się 12 bm. uczestniczyli I sekretarz KM PZPR — **Antoni Drozdowski i prezydent Łomży — Jerzy Nowelski.**

Komendant wojewódzki MO — płk **Stefan Sokołowski** w swym wystąpieniu wskazał na znaczenie więzi pokoleń, jej humanistyczny i społeczny sens. W trakcie spotkania, w którym uczestniczyło 50 osób, **Stanisław Barył z Wysokiego Mazowieckiego i Tadeusz Łopata z Łomży** odznaczeni zostali Krzyżami Kawalerskimi Orderu Odrodzenia Polski.

Antoni Drozdowski i Stanisław Piwowar otrzymali medale „Za zasługi w ochronie porządku publicznego", a **Jerzemu Newelskiemu** wręczono medal pamiątkowy z okazji 35-lecia resortu spraw wewnętrznych. (zp)

PRZEGLĄD DOROBKU SPOŁECZNO-WYCHOWAWCZEGO SPÓŁDZIELCZOŚCI ROLNICZEJ W WOJ. SUWALSKIM

Spółdzielczość „Samopomoc Chłopska" obok zadań gospodarczych spełnia olbrzymią rolę w zaspokajaniu potrzeb kulturalnych i społeczno-wychowawczych mieszkańców wsi. Kluby rolnika i ośrodki „Nowoczesnej Gospodyni" są nierzadko jedynymi placówkami zajmującymi się w wielu wsiach pracą kulturalno-oświatową.

Rok 35-lecia PRL był okresem wzmożonej uwagi poświęconej przez WZSR i zarządy „GS" pracy tych placówek. W wielu miejscowościach nastąpiła aktywizacja kulturalna środowisk spółdzielczych, sporej poprawie uległy warunki pracy niektórych klubów i ośrodków. Zaawansowane są prace nad powołaniem nowych placówek w Rakowie Piskim, Wilkasach, Jeleniewie i Świętajnie, zwiększy się powierzchnia ośrodków w Pozezdrzu, Szypliszkach, Miłkach i Dubeninkach. W 27 gminnych spółdzielniach istnieje 29 placówek, a w najbliższej przyszłości liczba ich zostanie zwiększona, poprawione zostaną również warunki pracy istniejących.

Sprzyjał temu powszechny przegląd dorobku społeczno-wychowawczego spółdzielczości rolniczej, dokonany ostatnio w woj. suwalskim. Wczoraj w Suwałkach odbyło się wojewódzkie podsumowanie tego przeglądu. Najlepiej pracujące placówki otrzymały dyplomy i nagrody. Najwyżej oceniono całokształt działalności GS w Sejnach. Kolejne miejsca zajęły **spółdzielnie w Olecku i Orzyszu.** Imprezę uświetniły **występami spółdzielcze zespoły artystyczne: „Przerośláki", „Rospuda" i inne. (ceg)**

Z zagranicy

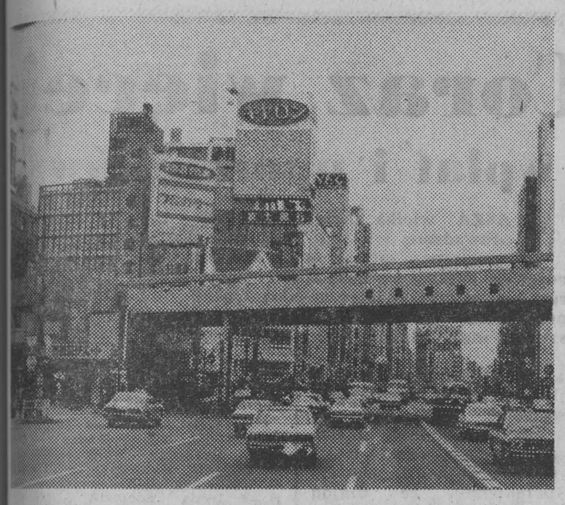

Migawka z centrum Tokio — Ginzy.

CAF—Schoen-Wolski

LADY RYDER OF WARSAW

Wiosna 1979 roku nad angielskim miasteczkiem Cavendish, leżącym na północny wschód od Londynu, zawisł w powietrzu czerwony helikopter. Jeśliby nawet któryś z mieszkańców nie był jeszcze wtajemniczony, to uwagę jego musiała przyciągnąć niezwykła barwa śmigłowca. Samolotami tego koloru podróżuje bowiem w W. Brytanii — rodzina królewska.

I faktycznie, po wylądowaniu śmigłowca na trawniku, wysiadła z niego królowa — matka. Powitała ją drobna kobieta, bohaterka mającej nastąpić uroczystości. Swoje życie poświęciła ona niesieniu pomocy ofiarom II wojny światowej, zaś wśród nich — w szczególności Polakom. Nazwisko jej jest niezwykłe. Z jej wyboru bowiem mieści się w nim słowo „Warszawa".

Kobietą tą była Lady Sue Ryder of Warsaw. Królowa — matka przybyła właśnie na otwarcie muzeum Fundacji Sue Ryder, będącego jednym z niewielu miejsc na ziemi brytyjskiej, w którym można ujrzeć nie tylko mapę ukazującą rozlokowanie hitlerowskich obozów zagłady w okupowanej Polsce, ale i autentyczne fotografie, obrazujące okrucieństwo poprzedzające zagładę ludzi.

Kiedy w pół roku później do Cavendish przybyła młodzież z polskiej szkoły w Londynie, grupującej dzieci pracowników ambasady, przedstawicielstw handlowych itd., wiosenną uroczystość upamiętniała już kamienna tablica. Lady Sue Ryder powitała gości po polsku: „Czujcie się jak u siebie w domu", „Jesteście u siebie w domu" — powiedziała.

Nie mogłem powstrzymać wzruszenia. W moim domu w szufladzie biurka spoczywa szary blankiet Lagerausweissu, wydany kilkumiesięcznemu niemowlęciu. Jak niewiele brakowało, żebym znajdował się na którejś z muzealnych fotografii, bądź żebym do Cavendish przybył nie jako gość z wizytą, ale jako pensjonariusz, jeden z grupki Polaków, którzy spędzają tu okres leczenia czy rekonwalescencji. Jak jednak doszło do tego, że na ok. 20 domów Fundacji Sue Ryder, w których przebywają byli kombatanci, więźniowie obozów koncentracyjnych, ludzie przewlekle chorzy, wśród serdecznej troski powracają do zdrowia chore dzieci, aż 28 znajduje się w Polsce, zaś ma powstać dalszych 18? W polskich domach Sue Ryder, administrowanych wspólnie z Ministerstwem Zdrowia i Opieki Społecznej, przebywa ok. 1400 pacjentów, w tym dzieci upośledzonych oraz dziewcząt dotkniętych schorzeniami reumatycznymi. Czemu podczas tradycyjnej ceremonii towarzyszącej przyznaniu tytułu szlacheckiego, córka absolwenta ekskluzywnego Trinity College w Cambridge przybrała przydomek „of Warsaw"?

„DO ZOBACZENIA W WARSZAWIE"...

Może część odpowiedzi na to pytanie zawiera fragment jej, wydanej również w Polsce, autobiografii, w którym pisze o swojej pracy w Special Operations Executive — powołanej przez W. Churchilla tajnej organizacji, wspomagającej dywersje w krajach okupowanej Europy? Jako członek ochotniczego korpusu pielęgniarek została przydzielona wówczas do opieki nad cichociemnymi przed zrzucaniem ich w okupacyjną noc. Znajdujemy tam zdanie: „troszczyłyśmy się o nich, byłyśmy ich powiernicami i próbowałyśmy wprowadzać pewien element stabilności do ich życia przed czekającą niepewną, pełną niebezpieczeństw przyszłością... Były to czasy, których ani ja ani moje towarzyszki nigdy nie zapomniałyśmy... Pamiętam, że jeden z chłopców dał mi swoją odznakę spadochronową, napisał też — „Do zobaczenia na Dworcu Głównym w Warszawie"... Odznakę tę można jeszcze dziś zobaczyć w Cavendish!

Fundacja Sue Ryder nie opływa w środki! Liczy się każdy funt, każde 10 pensów. Przed muzeum stoi znana dobrze w Polsce i w paru innych krajach Europy ciężarówka, którą ta krucha kobieta przejechała kilkadziesiąt tysięcy mil, wożąc żywność i lekarstwa.

Domy Fundacji — w Polsce czy w innych krajach — wznoszone są przez ochotników. Przy pensjonariuszach w Cavendish lub w innych miejscach, w W. Brytanii czy w Indiach, pracują więc również wolontariusze. Dwie przybyłe w tym charakterze Polki oprowadzały polską grupę po muzeum. Nic dziwnego, że po krótkiej naradzie młodzież zaproponowała pomoc w czynie społecznym. W Cavendish zawsze przydadzą się zarówno ręce do pracy. Oferta została przyjęta z radością, zaś w parę tygodni później grupka uczniów i uczennic z polskiej szkoły w Londynie wraz z niżej podpisanym wzięła do rąk wiadra z wodą, szmaty i gruntownie wyszorowała wszystkie okna w siedzibie Fundacji i sąsiadującym z nim domu chorych. Przybywający w odwiedziny luksusowymi samochodami Anglicy nie mogli się nadziwić.

W RZĘDZIE NAJWIĘKSZYCH DZIAŁACZY HUMANITARNYCH XX WIEKU

Robocza wizyta w Cavendish okazała się dla polskiej młodzieży pożyteczną lekcją, nie tylko społecznego zaangażowania, ale i wychowania obywatelskiego. Byliśmy dumni z tego, że wykonaliśmy konkretną, pożyteczną i naprawdę potrzebną pracę. Wydane na nią w normalnym trybie pieniądze trzeba by odjąć przebywającym w Cavendish podopiecznym Sue Ryder. Z radością odebraliśmy też w parę dni później list z podziękowaniem.

MARIUSZ KUKLIŃSKI
(Londyn — PAP)

TO SĄ STATECZNE CHŁOPAKI...

Brygada liczy cztery osoby: Władysław Rosieński, Władysław Zuzia, Czesław Prozorowski no i Antoni Kossakowski. O swojej brygadzie mówi, że „to są młode, dobre chłopaki, stateczne i staranne". Tylko Czesław Prozorowski jest starszy i pracuje w zakładach Sierżana dłużej niż on, to znaczy więcej niż 26 lat.

Od czasu jak został brygadzistą, nie zawsze mógł tak dobrze mówić o swojej brygadzie.

— *Było i tak, że przychodzili, młodzi, parę dni pobyli, takie letkusy można powiedzieć, myśleli tylko żeby się nie napracować, a wyobrażali, że są nie wiem kim. Trudno było z nimi pracować, no ale miejsca długo nie zagrzeli.*

— *Praca w dziale surowców nie jest taka łatwa. To jest ciężki wysiłek fizyczny. Chociaż ludziom może się zdawać — że co to za trud jeździć na wózkach po placu. A tymczasem ile to się muszą chłopaki nadźwigać przez cały dzień tych beli z surowcem, a każda bela waży 120 albo i 180 kilogramów — mówi Kossakowski, który też dźwiga, bo podnośniki często się psują, właściwie to jest ich więcej niesprawnych niż dobrych.*

Antoni Kossakowski rozpoczyna pracę o pół do ósmej. Ale już o godzinie siódmej jest w zakładzie. Nie lubi zaczynać dnia na łapu-capu, w pośpiechu. Więc w szatni ubierze się w robocze ubranie, posiedzi trochę, a tu już przychodzą koledzy cześć, cześć, co słychać — ale na dłuższe rozmowy nie ma czasu, bo oto i jest już magazynier z działu manipulacji. Brygadier bierze od niego zlecenia, wie już jaki surowiec i gdzie ma być dostarczony i tak zaczyna się dzień pracy.

— *Przy realizacji zleceń trzeba dobrze uważać. Byle jakiej beli nie dasz, trzeba pilnować aby numer się zgadzał, asortyment, kolor, gatunek. W magazynie leżą bele pod sam sufit, wszystkie do siebie podobne, lecz żadna pomyłka jeszcze się Kossakowskiemu nie zdarzyła. Brygada dostarcza ten surowiec na mieszarki, stamtąd idzie już dalej do przędzalni.*

Zakład przy ulicy Augustowskiej każdego dnia potrzebuje do produkcji 12 ton surowca. I to, jak szybko zostanie dostarczony na miejsce przeznaczenia zależy od ludzi pracujących w 4 brygadach, a w tym także od brygady Antoniego Kossakowskiego.

Kossakowski rozumie, że trzeba umieć żyć z ludźmi, nie wynosić się nad nich, bo cóż to brygadzista? Taki sam robotnik fizyczny jak inni, tyle tylko że za resztę odpowiedzialny. Tak mówi Kossakowski, który też uważa, że bardzo ważną sprawą jest dobra organizacja pracy, sprawiedliwe rozdzielanie robót, tak, żeby nie było żadnych zastrzeżeń, ani ze strony kierownictwa, ani robotników. Żeby nikt nie miał pretensji że czegoś się w porę nie zrobiło, lub nie dopatrzyło.

Bo on brygadzista jest jakby pośrodku. Między młotem i kowadłem. Tylko, że oczywiście nie trzeba brać tego tak dosłownie. Kiedy każdy robi to co do niego należy, to brygadzista śmiało może patrzeć w oczy kierownictwu.

I odwrotnie, brygada też jest wymagająca — na przykład te niesprawne podnośniki, przez które mają cięższą pracę i sami muszą się zdrowo nadźwigać. Nawet jak we dwójkę przenoszą belę 180-kilogramową, to tak jakby bili rekordy w podnoszeniu ciężarów. I brygadzista, jakby nie było, czuje się za to odpowiedzialny przed swoimi kolegami.

Materialna korzyść z tej odpowiedzialności to 15 proc. dodatku do pensji. Nie są to znowu, aż tak duże pieniądze. W jego wypadku ponad 300 złotych. Kossakowski mówi, że ważne jest, iż przez te wszystkie 26 lat pracy nikt do niego, w całych zakładach, nie miał pretensji, nie powiedziano o nim żadnego złego słowa. Taki on już jest, że nie lubi konfliktów, choć w pracy jest stanowczy.

Kossakowski jako jeden z nielicznych w BZPW im. Sierżana został uhonorowany odznaką „Zasłużony Białostocczyźnie" i ta odznaka to dla niego ważna rzecz. To jeszcze większa odpowiedzialność za pracę swoją i brygady. Jak mówi — nawet ta brygadierska premia do pensji nie zobowiązuje tak, jak zaufanie innych.

Na plac, który kończy się, aż gdzieś pod łąkami, przyjeżdżają i odjeżdżają samochody. Pogoda pod psem, mży kapuśniaczek, a ludzie z brygady Kossakowskiego uwijają się szybko, bo roboty wciąż przybywa. Tu surowiec szarpany, tam sortowany ma być złożony w innych pomieszczeniach. Przyjechał samochód, trzeba go wyładować i szybko, szybko, bo już brygadzista ma im kolejną robotę. I tak przez cały dzień.

ANNA ZAREMBINA

Młodzieżowe inicjatywy

Wojewódzka organizacja ZSMP na Białostocczyźnie, licząca ponad 43 tys. członków i 1417 kół, podsumowuje działalność w ciągu dwu minionych lat; w sobotę, 15 bm. odbędzie się II Konferencja Sprawozdawczo-Wyborcza.

— Był to ważny okres w życiu naszego narodu — mówi przewodniczący ZW ZSMP — STANISŁAW PULNAR. Doniosłe rocznice i wydarzenia, że wymienię 30-lecie zjednoczenia ruchu robotniczego, 35-lecie powstania PRL czy Festiwal na Kubie, były głównym źródłem inspiracji programowej ruchu młodzieżowego. Na Białostocczyźnie w okresie tym realizowaliśmy ambitny program dalszego społeczno-gospodarczego rozwoju województwa. Wymagał on zaangażowania, rzetelnej pracy i twórczej inicjatywy wszystkich mieszkańców. Młodzież, inspirowana przez Związek, stawała do wykonywania zadań trudnych i bardzo pilnych. Ten kierunek działania naszej organizacji uważam za najważniejszy.

Pod hasłem „Młodzież dla postępu" kryje się kompleksowy program aktywizacji społeczno-produkcyjnej młodej klasy robotniczej. Jest on podstawą działania każdego koła ZSMP, jego realizacja sprzyja powszechnemu podnoszeniu jakości i wydajności pracy, służy też ocenie postaw i dokonań członków Związku. Program zawiera bogaty zestaw zadań.

TURNIEJ MŁODYCH MISTRZÓW GOSPODARNOŚCI — forma umacniania zasad gospodarności, sprzyjająca wpajaniu odpowiedzialności wśród młodzieży za wyniki pracy własnej, swojego kolektywu i przedsiębiorstwa. W 1978 r. w TMMG wzięło udział 34,5 tys. osób, a wartość wykonanych prac zamknęła się kwotą 155 mln zł. Były to. dodatkowa produkcja na rynek wewnętrzny i eksport, oszczędności surowców i paliw, czyny społeczno-użyteczne. W tegorocznej edycji Turnieju uwzględnia się również kwoty wypracowane w ramach Funduszu Akcji Socjalnej Młodzieży.

WIOSNA CZYNÓW — jako masowe akcje i czyny społeczne, głównie przy pracach porządkowych, zalesianiu i zadrzewianiu. W 1978 r. przebiegała ona pod znakiem XI Światowego Festiwalu Młodzieży i Studentów, w br. pod hasłem „Młodzież Białostocczyzny Polsce Ludowej na jej 35-lecie". Przepracowano społecznie 291 tys. roboczogodzin.

SOCJALISTYCZNE WSPÓŁZAWODNICTWO PRACY. W rywalizacji o tytuł „Brygady Pracy Socjalistycznej", prowadzonej wspólnie ze związkami zawodowymi, wśród 2130 zespołów było 266 wyłącznie młodzieżowych. We współzawodnictwie indywidualnym uczestniczyło 6200 członków organizacji — 630 posiada już odznakę Przodownika Pracy Socjalistycznej. ZSMP-owską inicjatywą jest zdobywanie tytułu „Młodego fachowca", „Młodego mistrza jakości", „Młodzieżowej Brygady Najwyższej Jakości". Z okazji ważnych wydarzeń zespoły walczą o tytuły np. „Brygady 35-lecia", a obecnie „Brygady im. VIII Zjazdu PZPR".

TURNIEJ MŁODYCH MISTRZÓW TECHNIKI. W ubiegłorocznej edycji Turnieju wzięło udział 121 organizacji ZSMP i 2456 osób, które zgłosiły 1796 projektów. W wyniku ich realizacji uzyskano 34,5 mln zł efektów ekonomicznych. Natomiast nową inicjatywą jest Turniej Młodych Mistrzów Organizacji, mający na celu umożliwienie młodzieży przedstawienie pomysłów i rozwiązań dotyczących organizacji i zarządzania na wszystkich dziedzinach. Pierwsze eliminacje TMMT przyniosły 19 zgłoszonych projektów.

MŁODZIEŻOWE PATRONATY. Dotyczą one budownictwa mieszkaniowego, ale podejmowane są także nad ważnymi inwestycjami oraz wewnątrz zakładów. W latach 1978—79 w systemie patronackim oddano do użytku 35 mieszkań w Białymstoku i 75 w Mońkach. Buduje się dalszych 319 mieszkań oraz 54 domki jednorodzinne.

Młodzież podjęła patronat nad budową Zakładu Podzespołów Telewizyjnych „Unitra-Biazet", nad Teatrem Lalek. Miejsko-gminna organizacja ZSMP w Sokółce patronuje budowie szpitala rejonowego. W zakładach pracy ZSMP-owcy obejmują patronatem poszczególne działy produkcji, a także np. organizację kiermaszy handlowych.

ZADANIA NA RZECZ ROLNICTWA I GOSPODARKI ŻYWNOŚCIOWEJ. Organizacja ZSMP wiele uwagi poświęca udziałowi młodzieży w realizacji programu rozwoju rolnictwa i gospodarki żywnościowej. Prowadzona jest praca z młodymi rolnikami, organizuje się sejmiki młodych rolników. Popularyzowany jest dalszy rozwój gospodarstw specjalistycznych i gospodarowania zespołowego. Kładzie się nacisk na oświatę rolniczą.

Rozszerzył się zasięg współzawodnictwa pracy w rolnictwie. O tytuł młodego mistrza plonów ubiega się corocznie ponad 2 tys. osób. W przedsiębiorstwach obsługujących wieś prowadzone jest współzawodnictwo o tytuł „Wzorowego pracownika i kolegi" oraz „Młodego mistrza mechanizacji". Młodzieżowa Sztafeta Gmin służy aktywizacji działań służących wzrostowi produkcji rolnej i wykorzystania rezerw w rolnictwie.

W zbiorach płodów rolnych uczestniczy cała młodzież. Powszechne są akcje „Każdy kłos na wagę złota" i „Zbieramy płody jesieni".

(a)

Nie sztuka leczyć

Jeszcze nie tak dawno prawie każda wieś miała swego znachora „od zwierzęcych chorób" albo domorosłego weterynarza, którego wzywano w razie jakiejś przypadłości krowy, czy konia. Teraz spotyka się ich coraz rzadziej, bowiem opiekę zdrowotną nad zwierzętami przejęła fachowa, wykształcona służba weterynaryjna. Nawet jeśli starsi gospodarze jeszcze wierzą znachorom, młodzi rolnicy korzystają wyłącznie z usług lecznic. Ich działalność w terenie ma coraz szerszy zasięg, wywiera istotny wpływ na stan i rozwój hodowli.

Przykładem dobrej opieki weterynaryjnej jest Państwowy Zakład Leczniczy Zwierząt w Suchowoli, który w roku ubiegłym zajął pierwsze miejsce w woj. białostockim wśród lecznic przychodnich. Pracuje tu dwóch lekarzy i trzech techników weterynarii. Zasięgiem działania obejmują oni teren gminy, służą pomocą około 3 tys. gospodarstw z 49 wsi, czuwają nad kondycją około 12 tys. sztuk bydła, blisko 20 tys. sztuk trzody chlewnej, 45 tys. kur niosek z 11 zespołów drobiarskich. Szczególną troską otacza się 105 gospodarstw specjalistycznych i ponad 2800 posiadających wieloletnie umowy kontraktacyjne na mleko.

— Nie sztuka leczyć chore zwierzęta — mówi kierownik lecznicy w Suchowoli, lek. wet. **Zygmunt Grabowski. Tak jak** u ludzi, ważna jest **profilaktyka** i do niej przywiązujemy dużą wagę. Co roku, bezpłatnie i na życzenie rolników, wykonuje się około 20 tys. szczepień trzody chlewnej przeciw różycy. Można robić więcej, ale nie wszyscy gospodarze godzą się na te zabiegi, mówiąc, że są zbyteczne.

Tymczasem jest prawie pewne, że nie szczepione zwierzęta jeśli nie w tym, to w następnym roku zachorują. Obok tego około 8 tys. prosiąt rocznie szczepionych jest przeciw anemii, a blisko tysiąc macior i cieląt — witaminami zapobiegającymi m. in. biegunkom. Na szeroką skalę prowadzi się odrobaczanie bydła i trzody, co poprawia ich kondycję i wydajność (zabiegom tym poddawanych jest około 5 tys. zwierząt rocznie). Dzięki służbie weterynaryjnej praktycznie zlikwidowany został w rejonie działania giez u bydła. Ta akcja miała na wsi wyjątkowe powodzenie, choć na początku też były opory.

W gospodarstwach specjalizujących się w produkcji mleka oraz u kontrahentów posiadających wieloletnie umowy bada się mleko na wczesne wykrywanie zapalenia gruczołu mlekowego. Próbki pobiera się od krów z każdego strzyku. Tą akcją objętych jest około 3 tys. krów. Profilaktyka owiec to zwalczanie robaczycy, motylicy i szczepienie jagniąt witaminami. Drób, według zgłoszeń chętnych, cztery razy w roku razem z pokarmem dostaje szczepionkę przeciw pomorowi rzekomemu, a kurom w fermach podaje się także witaminy.

W ostatnich latach nasila się problem jałowości krów. Jak wynika z rozeznania, w gminie Suchowola jest około 500 jałowiejących krów, z tego 115 poddano w tym roku bezpłatnemu leczeniu. Jakie będą wyniki, trudno jeszcze powiedzieć, ale jest szansa, że po kuracji cielęta przyjdą na świat.

Odkąd wprowadzono masowe szczepienie psów przeciw wściekliźnie, nie ma zachorowań, ani postrachu. Lecznica opracowuje harmonogramy szczepień w poszczególnych wsiach, o terminach powiadamia sołtysa, a spóźnialscy korzystają z usług na miejscu.

Działalność profilaktyczna nie dopuszcza do wielu chorób, ale rzecz jasna trudno się ich ustrzec w ogóle. W ciągu roku służba weterynaryjna z Suchowoli kuruje około 4,5 tys. zwierząt. Dominują choroby przewodu pokarmowego bydła i trzody chlewnej. Wpływają na to często nie najlepsze jakościowo pasze treściwe, zmiany w żywieniu. Z tego powodu notuje się sporo upadków świń. W tym roku zdarzało się wiele wezwań do chorego bydła okarmionego surowymi ziemniakami. Niejednokrotnie na interwencję było za późno. Średnio dziennie przypada 6—7 wyjazdów z pomocą zwierzętom. Zgłoszenia dotyczą przeważnie zatruć.

Państwowy Zakład Leczniczy Zwierząt w Suchowoli w ciągu roku świadczy usługi wartości 1,3 mln zł, w tym 0,5 mln kosztują leki. Ale procentowanie w hodowli jest dużo wyższe i trudno to przeliczyć na złotówki. (jas)

Koń dotknięty paraliżem za kilka dni wróci do zdrowia. Przy zabiegu: lek. wet. Zygmunt Grabowski i technik Jan Kraśnicki.

Fot. Z. Lenkiewicz

Wodorowy samochód

Możliwe, że wodór stanie się w przyszłości surowcem energetycznym numer jeden. Na razie wykorzystywany jest przede wszystkim jako paliwo rakietowe, chociaż spotykane są już inne jego zastosowania. Jednym z nich jest samochód, którego specjalny model pojawił się ostatnio w Stanach Zjednoczonych. Samochod o nazwie Dogde Omni został wyprodukowany przez firmę Billings Energy Corp. w ograniczonej ilości egzamplarzy. Ma on dwa układy zasilania: wodorowy i klasyczny benzynowy. Przełączenie z jednego na drugi system zasilania jest bardzo proste i odbywa się za pomocą specjalnego przełącznika na desce rozdzielczej. Zbiornik z wodorem jest całkowicie bezpieczny. Napełniany jest on paliwem w postaci stałej (malutkie granulki), a dopiero później podczas ogrzewania zamieniany jest w gaz. Jedno napełnienie pozwala na przejechanie prawie 200 km. Ponieważ wodór w wymaganej postaci nie jest łatwo dostępny, firma Billings razem z samochodem sprzedaje także specjalny generator umożliwiający produkcję wodoru. Generator pracuje na 220 V i wykorzystuje wodę z kranu. Pełne napełnienie zbiornika wodorem następuje w ciągu jednej nocy. Cena wodorowego samochodu i generatora wynosi obecnie w USA 30 tys. dolarów. (PAI)

Polscy polarnicy na Antarktydzie

Po 27-dniowym rejsie statkiem „Antoni Garnuszewski", dowodzonym przez kpt. Tadeusza Drączkowskiego, kolejna grupa polskich polarników przybyła na wyspę króla Jerzego, na której znajduje się polska stacja badawcza im. Henryka Arctowskiego. Przejęli oni stację od ekipy, która zimowała, a teraz czeka niecierpliwie na powrót do Polski i na spotkania z rodzinami i przyjaciółmi. Ale jeszcze trochę muszą poczekać, gdyż rozładunek przywiezionych przez M/S „Garnuszewski" zapasów i sprzętu nie osiągnął jeszcze półmetka.

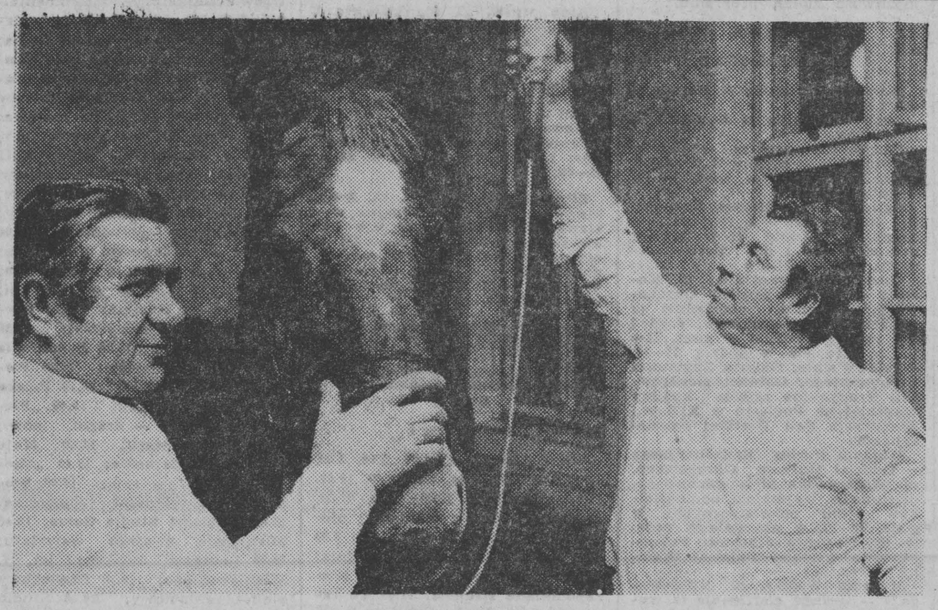

120 rocznica urodzin Ludwika Zamenhofa

W sobotę, 15 grudnia br. przypada 120 rocznica urodzin twórcy międzynarodowego języka esperanto — Ludwika Zamenhofa.

Dla uczczenia rocznicy urodzin L. Zamenhofa, esperantyści całego świata ogłosili 15 grudnia jako **„Międzynarodowy dzień książki eseperanckiej".** Warto wiedzieć, że w języku esperanto wydano największe arcydzieła literatury światowej

Dzięki esperanto setki tysięcy ludzi na świecie poznało twórczość Mickiewicza, Orzeszkowej, Sienkiewicza, Prusa i wielu innych. Wybitny polski językoznawca — prof. dr **Zenon Klemensiewicz** stwierdził, że „esperanto jest dorobkiem kultury polskiej". Ogółem w okresie powojennym ukazało się w Polsce 180 książek esperanckich w łącznym nakładzie ok. 800 tys. egzemplarzy.

Z okazji rocznicy urodzin odbywa się obecnie w Białymstoku, w klubie „Millenium" na osiedlu Tysiąclecia, **międzynarodowy esperancki festiwal szachowy.** Uczestniczą w nim zawodnicy z **Czechosłowacji, Jugosławii, Węgier, ZSRR i Polski.**

W sobotę, 15 grudnia o godz. 17 uczestnicy festiwalu i białostoccy esperantyści złożą kwiaty przed pomnikiem Ludwika Zamenhofa na skwerze u zbiegu ulic Fornalskiej, Malmeda i Spółdzielczej. (h)

Śladem interwencji

Biurokracja — ukarana

Biurokracja niejednokrotnie komplikuje sprawy proste, a bywa, że naraża klienta na straty materialne. W takiej sytuacji znalazła się Krystyna Gaińska rolniczka z Hołówek Dużych, gmina Juchnowiec Dolny. O jej kłopotach pisaliśmy na łamach „GW" 20.IX.1977 r. Przypomnijmy co było przedmiotem konfliktu.

Gaińscy, właściciele średniego gospodarstwa, postanowili specjalizować się w ogrodnictwie. W tym celu kupili dwie działki budowlane w Kleosinie koło Białegostoku i wystąpili do ówczesnej gminy w Zaściankach z prośbą o zezwolenie na budowę domu, szklarni, mnożarki, kotłowni i magazynu na warzywa. Naczelnik wyraził zgodę, co potwierdził odpowiednimi decyzjami na piśmie.

W 1975 r. stanął dom. Poczyniono przygotowania do dalszych inwestycji. Zrobiono ławę fundamentową pod magazyn, zbudowano studnię, zgromadzono większość materiałów do budowy szklarni.

Po upływie dwu i pół roku od wydania zezwolenia na budowę, Urząd Gminy w Juchnowcu Dolnym (UG w Zaściankach po reformie administracji zniesiono) polecił wstrzymać budowę. Zwrócił się też z pytaniem do Urzędu Wojewódzkiego — czy wolno budować szklarnię w Kleosinie?

Wydział Gospodarki Terenowej i Ochrony Środowiska UW w Białymstoku w odpowiedzi uchylił decyzję naczelnika byłej gminy w Zaściankach. Uzasadnienie:

— *„Pozwolenie wydane przez byłego naczelnika nie jest zgodne z ustaleniami planu zagospodarowania przestrzennego Kleosina. Ponadto decyzje o pozwoleniu na budowę ze stycznia 1974 r. i marca 1976 r. zostały wydane inwestorowi bez powiadomienia sąsiadów, co jest sprzeczne z odpowiednimi przepisami KPA...".*

Dlaczego konsekwencje niekompetentnych poczynań administracji ma ponosić rolnik? — pytaliśmy w artykule. Zwłaszcza, że wiążą się one z niemałymi stratami materialnymi. Majątek Gaińskich, zainwestowany w Kleosinie urósł do blisko miliona złotych.

Gaińska postanowiła dochodzić swoich praw poprzez organa wymiaru sprawiedliwości. W styczniu ubiegłego roku wniosła pozew do Sądu Wojewódzkiego w Białymstoku. Powódka pisze: *„Wnoszę o zasądzenie na moją rzecz od pozwanego (Skarb Państwa — Urząd Gminy w Juchnowcu Dolnym) — 144.940 zł.* W uzasadnieniu podaje historię budowy i sprzecznych ze sobą decyzji oraz koszty jakie w wyniku tego poniosła.

Podczas rozprawy sądowej pojawia się nadzieja pozytywnego załatwienia konfliktu UG w Juchnowcu Dolnym zgłasza chęć ponownego rozpatrzenia możliwości zezwolenia na budowę przechowalni. Ostatecznie utrzymuje poprzednie decyzje w mocy. Sprawa wraca na wokandę sądową. I znów Urząd Gminy proponuje zawieszenie po raz wtóry, wycofując się z obietnic.

Powołano biegłego sądowego do ustalenia strat, jakie ponieśli Gaińscy. Według niego szkody te wynoszą 36.932 zł. Gaińska ogranicza powództwo i godzi się na odszkodowanie ustalone przez biegłego. W końcu listopada ubiegłego roku Sąd Wojewódzki w Białymstoku ogłaszą wyrok. Urząd Gminy w Juchnowcu Dolnym zostaje zobowiązany do wypłacenia Krystynie Gaińskiej 40.182 zł (łącznie z oprocentowaniem) oraz kwoty 4.778 zł jako zwrot opłaconych kosztów porcesu. Ponadto rolniczka otrzymała zezwolenie na budowę mniejszej przechowalni warzyw.

Jednakże UG w Juchnowcu Dolnym odwołał się do Sądu Najwyższego o uchylenie wyroku w części zasądzającej kwotę 31.446 zł. Sąd Najwyższy praktycznie utrzymał wyrok w mocy, zmieniając go w ten sposób, że zasądzoną kwotę 40.182 zł obniżył o osiem tysięcy. W uzasadnieniu podaje, iż częściowe zniszczenie materiałów budowlanych wynikło także wskutek niewłaściwego ich przechowywania. Natomiast wykopy i fundamenty będą przydatne pod budowę mniejszej przechowalni.

Po pięciu latach starań oraz zabiegów w urzędach i sądach Gaińscy mogą spokojnie rozwijać swe gospodarstwo. Czy jednak cena wywalczonej stabilizacji musiała być aż tak wysoka? (zj)

Miejska komunikacja przed zimą

Komunikacja miejska zaliczana jest do tych służb, które odczuwają bardzo dotkliwie na własnej skórze skutki zimy. Na pewno trzeba będzie liczyć się ze zwiększoną ilością awarii, ze „stłuczkami" na śliskich nawierzchniach, z lukami, które powstaną w rozkładach jazdy.

Już od początku listopada dyspozytorzy Miejskiego Przedsiębiorstwa Komunikacyjnego w Białymstoku rozpoczęli całodobowe dyżury w bazie Miejskiego Przedsiębiorstwa Oczyszczania. Przy pomocy radiotelefonów otrzymywać będą meldunki o stanie nawierzchni miejskich ulic i korygować poczynania MPO w zakresie usuwania śniegu i posypywania piasku i środków chemicznych. Chodzi o to, żeby już już od godz. 4, kiedy autobusy MPK wyjeżdżają na trasy, zapewnić im odpowiedni przejazd. Jak do tej pory — nie było w poprzednich latach specjalnych zgrzytów w tej współpracy. MPO musi jednak bardziej zadbać o utrzymanie w odpowiednim stanie zatok przy przystankach autobusowych, nie zasypywać ich śniegiem podczas pługowania i regularnie posypywać solą.

Zimą częściej psują się układy powietrzne w autobusach. Przy niskich temperaturach łatwo „siadają" akumulatory. Przez okrągłą dobę pracować więc będą warsztaty w bazie MPK. Obiecano przedsiębiorstwu nieco dodatkowych akumulatorów, przybędzie trochę ogumienia (jednak z przyrzeczonych dodatkowych dostaw 200 opon do „Autosanów" na IV kwartał nie przysłano dotychczas ani jednej). Aktualnie na brak opon i dętek „choruje" co najmniej 20 wozów, ok. 30 proc. autobusów przydałby się generalny remont silników. Cóż — kiedy nie można uzyskać lokalizacji na ich naprawy główne. Wytrzymują one po kilka godzin dziennie i po porannym „szczycie" komunikacyjnym trzeba je kierować do warsztatów. Jeśli tak dalej pójdzie — można spodziewać się zimą poważnych zakłóceń w białostockiej komunikacji miejskiej.

Kierowcy przechodzą ostrą zaprawę, przyzwyczajając się do warunków jazdy na śliskiej nawierzchni. Szczególnie intensywnie szkoli się tych, którzy pracują w MPK niedługo. Zgromadzono (na wypadek bardzo niskich temperatur) zapasy specjalnego, nie zamarzającego paliwa. MPK dysponuje ok. 50 tys. l mieszanki Z - 20, wytrzymującej temperatury poniżej minus 12 st. Celsjusza. Przybędzie jeszcze paliwo Z - 35 (minus 20 st. C.) oraz Z - 50, które dozowane będzie w szczególnie niskich temperaturach. Zatroszczono się także o odpowiedni zapas płynu „Borygo" do układu chłodzenia.

Robi się w MPK wszystko, na co pozwala stan i ilość posiadanego sprzętu i części zamiennych, żeby zimą nie szwankowała regularność kursowania autobusów. Sporo jednak zależy od pomocy ze strony resortu i producentów, od skromnych chociażby dostaw wozów i części.

P.S. Przy okazji chcielibyśmy zaapelować do Przedsiębiorstwa Eksploatacji Ulic i Mostów. Chodzi o utrzymanie na bieżąco w odpowiednim stanie przejazdu pod tunelem, prowadzącym z ul. Składowej do ul. Hetmańskiej. Ściekająca po jego ścianach woda podskórna tworzy zimą spore nawisy, na jezdni tworzą się lodowe koleiny. Utrudnia to, a czasami — wręcz uniemożliwia przejazd wozów MPK. (mip)

Przywrócenie dawnej trasy „6"

Miejskie Przedsiębiorstwo Komunikacyjne w Białymstoku informuje, iż w związku z zakończeniem robót przy budowie magistrali c.o. z dniem dzisiejszym, 13 grudnia od godz. 10 zostanie przywrócone kursowanie autobusów linii „6" na odcinku ul. Octowej (od ul. Składowej do ul. Sejneńskiej).

Jednocześnie wycofane zostaną autobusy tejże linii z ul. Handlowej i Sejneńskiej.

(il)

Kłusownictwo nie popłaca

Pisz leży w środku Puszczy Piskiej i otoczony jest wieloma jeziorami. Położenie to stwarza mieszkańcom i licznym turystom możliwości wędkowania. Niestety, kłusownictwo poprzez połowy sznurami, siatkami i narzędziami kaleczącymi ryby, nie jest rzadkością na tym terenie. Zdarzają się również przypadki kradzieży ryb poprzez wybieranie ze sprzętu rybackiego. Wykroczenia te, chociaż w niewielkiej ilości — tym niemniej zdarzają się, mimo kontroli i nadzoru ze strony funkcjonariuszy MO i strażników rybackich Państwowego Gospodarstwa Rybackiego.

Ostatnio do kolegium do spraw wykroczeń w Piszu wpłynęło dziesięć spraw za kłusownictwo na wodach. W przypadku połowu ryb ościeniem z łodzi motorowej, poza karą zasadniczą w postaci grzywny, kolegium orzekło przepadek łodzi motorowej z silnikiem, której wartość oceniono na ok. 88 tys. zł. Łódź przekazano wodnej jednostce ORMO.

Fakt ten będzie zapewne przestrogą dla tych, którzy decydują się na łamanie przepisów prawa i wyrządzanie szkód w zasobach rybnych na jeziorach. (waw)

Tyłem do klienta

Właścicielka zakładu ciastarskiego przy ul. Spółdzielczej 10 dość lekceważąco traktuje swoich klientów. Zdarzają się przypadki niedotrzymywania przez nią terminów zamówień.

Sytuacja taka miała miejsce w wolną sobotę, 8 bm. Osoby, które zamówiły torty na ten dzień powitała kartka na drzwiach o treści — „Sklep nieczynny z powodu wolnej soboty". Dziwne, bo pieniądze za usługę zostały pobrane. Widocznie kierowniczka uznała, iż spotkanie rodzinne, imieniny lub urodziny również dobrze mogą wypaść bez tradycyjnego tortu. Odmienne zdanie na ten temat mają nasi czytelnicy. Mają oni również zastrzeżenia do cen niektórych wyrobów wymienionego zakładu.

(il)

Fot. Zdzisław Lenkiewicz

Od wczoraj wreszcie mamy pierwszy śnieg. symptomy nadchodzącej zimy. Cieszą się z tego zapewne najbardziej dzieci. Natomiast dla kierowców nastał bardzo trudny okres, niektórzy z nich nie potrafili się jeszcze przestawić na inne, znacznie gorsze warunki jazdy. Zdjęcie przedstawia obrazek sprzed Inspektoratu PZU w Białymstoku. Takie sytuacje i skutki na drogach zdarzają się nie tylko zimą, ale również wówczas, gdy gwałtownie zmieniają się warunki drogowe.. Warto o tym pamiętać.

Konkurs na najładniejszą ozdobę

Miejski Dom Kultury w Białymstoku przygotował dla mieszkańców miasta kilka propozycji, z których można będzie skorzystać zarówno przed Bożym Narodzeniem jak i po świętach. Przez dziesięć kolejnych dni aż do soboty, 22 bm. w Filii nr 4 MDK przy ul. Dolistowskiej trwać będzie otwarty konkurs na najładniejszą ozdobę choinkową. Potencjalni uczestnicy podzieleni będą na trzy grupy: dzieci, młodzież i dorośli. Organizatorzy przygotowali atrakcyjne nagrody. Komu przypadną w udziale — dowiemy się w niedzielę, 23 bm. (mip)

Aukcja plastyki amatorskiej

Miejski Dom Kultury zaprasza w niedzielę, 16 bm. na wystawę plastyki amatorskiej: malarstwa Ireny Trzaskowskiej i rzeźby — dr Wacława Bodnara. Impreza, na której będzie można i nasycić oko, i coś kupić dla przyozdobienia mieszkania, trwać będzie w godz. 11—15 w klubie „Promenada" przy ul. Lipowej 4.

Aukcję dzieł plastyków - amatorów poprowadzi krytyk sztuki — red. Andrzej Koziara. Uzupełnieniem imprezy będzie program artystyczny, w którym zaprezentuje się Janusz Laskowski.

(mip)

Spotkania radnych z wyborcami

Dziś i jutro, 13 i 14 bm. odbędą się spotkania radnych MRN z mieszkańcami Białegostoku. Dzisiaj — w Klubie Osiedlowym przy ul. Dolistowskiej nr 2, o godz. 18, natomiast jutro — w Szkole Podstawowej nr 33 przy ul. Piasta 3, również o godz. 18.

Radni omówią program perspektywicznego rozwoju układu komunikacyjnego i łączności na terenie miasta do roku 1990. (SA)

Serce za serce

W Hajnówce otwarto trzeci w woj. białostockim Rodzinny Dom Dziecka. Inicjatywę jego powołania wysunęli członkowie Miejskiej Rady Narodowej, poparci gremialnie przez mieszkańców miasta. Białostocka Spółdzielnia Mieszkaniowa zaadaptowała i bezpłatnie przekazała lokal na ten cel. Kuratorium Oświaty i Wychowania w Białymstoku wygospodarowało środki na wyposażenie mieszkania.

W uroczystości otwarcia Rodzinnego Domu Dziecka uczestniczyli m. in.: wicewojewoda białostocki — **Zenon Świtaj,** wicekurator Oświaty i Wychowania — **Jerzy Siwik** oraz przedstawiciele miejscowych władz partyjnych i administracyjnych.

Powierzchnia nowego obiektu wynosi 127 m kwadr. Składa się nań sześć pokoi, kuchnia i cztery przedpokoje. Wyposażenie kosztowało ok. 450 tys. zł. Znajdzie tam swój dom i rodzinę sześcioro małych dzieci. Obecnie przebywa w nim trójka maluchów: dwoje z Państwowego Domu Dziecka w Białowieży i jedno — z Domu Małego Dziecka w Białymstoku. Mamą tej trójki jest pani **Maria Pacholska,** która prócz tego ma na wychowaniu jeszcze własną córeczkę.

Na sesji Miejskiej Rady Narodowej hajnowskie zakłady pracy zadeklarowały pomoc swym małym podopiecznym, a od tej chwili — nowym mieszkańcom Hajnówki.

Maria Pacholska zdobyła na specjalnym kursie kwalifikacje pedagogiczne. Z pewnością przydadzą się w jej codziennej, trudnej pracy z małą gromadką. Największą jednak wartością, którą może ofiarować swym dzieciom, jest miłość, której z pewnością brakowało im dotychczas, tak jak brakowało im prawdziwego, rodzinnego domu.

Ta piękna i szlachetna inicjatywa jest wspaniałym gestem tych wszystkich, którzy przyczynili się do jej realizacji. Miłości kupić bowiem nie można. Można ją jednak sobie zaskarbić, ofiarowując innym podobne uczucie.

Być może inne miasta pójdą w ślady ludzi dobrej woli z Hajnówki. Wiele bowiem jeszcze dzieci czeka na prawdziwy rodzinny dom. (elt)

„O uśmiech i radość dziecka"

Coraz więcej wpłat i upominków

NASZA wielka akcja „O uśmiech i radość dziecka", prowadzona wspólnie z Polskim Komitetem Pomocy Społecznej, zatacza coraz szersze kręgi. Z szerokim odzewem spotkał się nasz apel o gromadzenie funduszy i darów na paczki świąteczno-noworoczne dla najmłodszych podopiecznych PKPS — dzieci znajdujących się w trudnej sytuacji materialnej i rodzinnej.

Na liście ofiarodawców pojawiły się już pierwsze szkoły podstawowe, samorządy uczniowskie, spółdzielnie mieszkaniowe, stowarzyszenia NOT, przychodnie rejonowe. Jesteśmy przekonani, że znajdą wielu naśladowców. Jakże wzruszająca jest wpłata jednej z białostockich rencistek.

Bardzo liczymy na pomoc dyrekcji, zakładów pracy, rad zakładowych, cechów rzemieślniczych, spółdzielczości pracy, ośrodków szkolenia kierowców oraz klubów sportowych i motorowych, młodzieży szkół średnich, techników i zasadniczych szkół zawodowych, grup działania SZSP na białostockich wyższych uczelniach, kół ZSMP, drużyn zuchowych i harcerskich, szczepów i hufców ZHP. **Z prawdziwą przyjemnością odnotowujemy d a l s z e w p ł a t y ze strony poszczególnych placówek — Zarządów i Oddziałów WZSR.** Sądzimy, że za ich przykładem pójdą gminne spółdzielnie i banki spółdzielcze.

OTO KOLEJNI NASI OFIARODAWCY:

WPŁATY: ✶ Automobilklub Podlaski — 3 tys. zł, ✶ Rada Zakładowa WPHW — 3 tys. zł, ✶ Szkoła Podstawowa nr 7 w Białymstoku — 2.152,80 zł; ✶ Samorząd uczniowski przy Szkole Podstawowej nr 20 w Białymstoku — 1.734,60 zł; ✶ dzieci z przedszkola nr 1 w Sokółce — 1.437 zł; ✶ Oddział Handlu Opałem Zakładu Zaopatrzenia Rolnictwa WZSR — 1.026,70 zł; ✶ Spółdzielnia Mieszkaniowa Własnościowo-Lokatorska w Choroszczy — 1 tys. zł; ✶ Przychodnia Rejonowa nr 6 w Białymstoku — 600 zł; ✶ Zakłady Gorseciarskie Spółdzielni Pracy „Wzorcowa" — 812 zł; ✶ Sekcja Zmechanizowanego Obrachunku WZSR — 510 zł; ✶ Białostockie Przedsiębiorstwo Instalacji Elektrycznych — 500 zł; ✶ klasa III ZSM w Białymstoku — 400 zł;

INDYWIDUALNE: ✶ rencistka Walentyna Szymkiewicz — 200 zł; ✶ Marianna Buks — 200 zł; ✶ Bogdan Rakowski — 150 zł; ✶ Waldemar Szuszkiewicz — 100 zł; ✶ Irena Łozowik — 100 zł; ✶ Wacława Bargłowska — 50 zł;

DARY RZECZOWE: ✶ Magazyn Wyrobów Gotowych Białostockich Zakładów Wyrobów Galanteryjnych — portmonetki; ✶ Szkoła Podstawowa nr 20 w Białymstoku — zabawki; ✶ klasa III ZSM w Białymstoku — zabawki; ✶ Józef Jaworski — książki; ✶ Danuta Chachaj — zabawki.

Wszystkim ofiarodawcom dziękujemy bardzo serdecznie.

PRZYPOMINAMY:

● **WPŁATY** pieniężne prosimy przekazywać na konto **nr 5021-3421-132, II Oddział NBP w Białymstoku,** z zaznaczeniem na przekazie: **Zarząd PKPS — „O uśmiech i radość dziecka".**

● **DARY I UPOMINKI** w postaci n o w y c h zabawek, książek i pomocy szkolnych oraz sprzętu sportowego od osób indywidualnych, a także obuwia, odzieży i sprzętu sportowego zakupionego lub ofiarowanego przez zakłady pracy, przyjmuje codziennie specjalne stoisko na parterze Domu Handlowego WPHW „Koszałek" w Białymstoku przy Rynku Kościuszki. Stoisko jest czynne w godz. 11—18.

Dary i upominki przyjmują także wszystkie zarządy: miejskie, miejsko-gminne i gminne PKPS w woj. białostockim.

Listę ofiarodawców publikujemy sukcesywnie na łamach „Gazety".

(h)

Na łamach „NIWY"

Wspomnienia byłego działacza politycznego Włodzimierza Charkiewicza z Michnówki w gminie Narewka.

Rosną szeregi partyjne w gminach Michałowo, Zabłudów, Sokółka i innych.

Bug w ogniu (wspomnienia wojenne sołtysa wsi Słochy Annopolskie — Jana Siemieniuka).

Czasy odległe i dzień dzisiejszy wsi Walendziuki w siemiatyckiej gminie.

35 lat handlu wiejskiego na Białostocczyźnie.

W kręgu przodujących pracowników Zakładu Mleczarskiego w Hajnówce.

Wasilkowska demografia.

Program TVP na następny tydzień.

Porady sercowe, prawnicze, kulinarne oraz sennik.

Kolumna humoru i satyry.

(jc)

W Filharmonii

Państwowa Filharmonia w Białymstoku zaprasza na koncerty symfoniczne, które odbędą się 13 grudnia o godz. 18 oraz 14 grudnia o godz. 19. Jako solistka wystąpi Stefania Woytowicz, zaś Orkiestrą PF dyrygować będzie Tadeusz Chachaj. W programie: F. Schubert — Symfonia h-moll, R. Bukowski — Capriccio na sopran i orkiestrę oraz R. Wagner — Uwertura Tanhauser.

(gr)

W kilku wierszach

● **W piątek, 14 bm. — kolejne i ostatnie zarazem w tym roku spotkanie z cyklu „Najnowsza historia Polski". Tym razem dr Henryk Majecki, omawiając historię partii politycznych okresu międzywojennego, szczególnie wiele uwagi poświęci partiom lewicowym. Spotkanie rozpocznie się o godz. 18 w klubie „Promenada" (ul. Lipowa 4).**

● **15 bm. (sobota) — dwa spotkania z zagadnieniami różdżkarstwa. Dr Bohdan Dziabaszewski z Poznania będzie mówił o problemach ochrony środowiska w świetle radiestezji. Pierwsze ze spotkań rozpocznie się o godz. 15.30 w klubie „Promenada", a następne — w Filii nr 3 MDK przy ul. Bema 89/3 o godz. 18.**

● **W niedzielę, 16 bm. o godz. 20 w pomieszczeniach Ośrodka Pracy Twórczej „Wektor" („latające spodki") przy ul. Dąbrowskiego) nastąpi otwarcie wernisażu akwarel dr Albina Waczyńskiego.**

✶

● **Białostocki Ośrodek Taneczny zaprasza dziś, 13 bm. na zajęcia kursu tańca towarzyskiego II stopnia. Zajęcia rozpoczną się o godz. 18 w pomieszczeniach BOT przy ul. Traugutta 3. O godz. 20 natomiast — zapisy i początek zajęć kursu tanecznego I stopnia, czyli dla wszystkich początkujących. W obliczu zbliżających się karnawałowych szaleństw warto chyba skorzystać z tej oferty.**

(mip)

✶

● **Również Białostockie Towarzystwo Taneczne zaprasza zainteresowanych na organizowany kurs tańca towarzyskiego I i II stopnia. Pierwsze zajęcia odbędą się dziś, 13 bm. o godz. 17 w Domu Kultury Spółdzielni Mieszkaniowej „Rodzina Kolejowa" przy ul. Głowackiego 10 (tel. 231-37). W programie — nowości taneczne, tańce angielskie i latynoamerykańskie.**

(il)

✶

● **Wojewódzka Biblioteka Publiczna w Białymstoku zaprasza na kolejny odczyt z cyklu spotkań, urządzanych przy współpracy Towarzystwa Kultury Języka. Tym razem na temat „Nazwy miejscowe Ziemi Białostockiej" mówić będzie dr J. Halicka — w najbliższy poniedziałek, 17 bm. o godz. 17 w czytelni czasopism WBP przy ul. Kilińskiego 16.**

(il)

INFORMATOR

Wolna sobota, 15 bm.

Tego dnia w Białymstoku w godz. 6—12 czynne będą wytypowane sklepy spożywcze. Sklepy cukierniczo-napojowe zapraszają jak w każdą niedzielę, a sklepy monopolowe — w godz. 9—15. Sklepy mięsne, warzywniczo-owocowe i rybne będą czynne przez sześć godzin od normalnych pór otwarcia.

Sklepy przemysłowe będą nieczynne, poza: RDT „Bazar Rzemiosła" (od godz. 9 do 15), SDH „Central" (9—15) oraz sklepami WPHW, „Cepelia" przy ul. Lipowej i sklepami „Domu Książki" (wszystkie — jak w dni powszednie). Zakłady gastronomiczne serwują posiłki podobnie, jak w każdą sobotę.

W godz. 7—14 można będzie skorzystać z usług wieloosobowych zakładów fryzjerskich. Zakład fotograficzny przy ul. Wasilkowskiej 22 zaprasza w godz. 10—16.

Awarie telewizora można zgłosić do pogotowia TV w godz. 8—16.

Pozostałe zakłady WPHW czynne będą jak w dni powszednie. Stacje benzynowe przy ul. 1000-lecia i Zwycięstwa pracują przez całą dobę a wszystkie pozostałe — w godz. 6—22. Stacja obsługi „Polmozbytu" przy ul. Poleskiej 61 otwarta będzie w godz. 7—15, a zakład mechaniki pojazdowej przy ul. Zwycięstwa 78 — od godz. 7 do 15.

Handlowa niedziela, 16 bm.

Sklepy spożywcze, cukierniczo-napojowe i monopolowe w Białymstoku czynne będą, jak w każdą niedzielę. Podobnie — zakłady gastronomiczne. Sklepy przemysłowe zapraszają w godz. 10—16, a DT „Nowy" i SDH „Central" — w godz. 10—17.

Zakłady usługowe nieczynne, poza: fryzjersko - kosmetycznym przy ul. Kolejowej 16 (8—12), fotograficznym przy ul. Warszawskiej 79 (godz. 8—14), stacjami benzynowymi (jak w każdą niedzielę) oraz stacją obsługi PZMot. przy ul. Wierzbowej 8 (od 7 do 15). Pogotowie telewizyjne WPHW czynne w godz. 8—16, a pozostałe zakłady usługowe WPHW otwarte będą w godz. 10—16.

Poniedziałek, wtorek, środa 17, 18, 19 bm.

Sklepy spożywcze, przemysłowe, zakłady usługowe i gastronomiczne pracują bez zmian. W poniedziałek, 17 bm. zezwala się na sprzedaż mięsa.

POCZTA

W wolną sobotę, 15 bm. w Białymstoku w godz. 8 — 15 czynny będzie urząd pocztowo-telekomunikacyjny przy ul. Warszawskiej, w godz. 9—11 otwarta będzie poczta w Starosielcach. Placówki te czynne będą w pełnym zakresie służby nadawczej. Można będzie również odebrać przesyłki ze skrytek i przegródek oraz przesyłki poste restante i awizowane. W pełnym zakresie usług czynny będzie w godz. 8—13 UP-T przy ul. Kolejowej. Przez całą dobę pracować będzie okienko telekomunikacyjne przy ul. Warszawskiej.

W woj. białostockim czynne będą tego dnia w godz. 9—11 wszystkie placówki pocztowo-telekomunikacyjne w siedzibach urzędów miast i gmin oraz poczty w Jeżewie Starym, Siemianówce i Lewkowie Starym.

KOMUNIKACJA

W sobotę, 15 bm. autobusy MPK kursować będą w Białymstoku według rozkładu powszedniego, lecz w nieco zmniejszonej ilości. Skierowanie do ruchu większej niż w poprzednią wolną sobotę ilości wozów usprawni dojazdy do czynnych zakładów pracy jak również — zabezpieczy obsłużenie zwiększonego ruchu przedświątecznego.

MPK zwraca się z prośbą do zakładów pracy o powiadamianie Działu Programowania i Organizacji Ruchu przedsiębiorstwa (telefoniczne, teleksem) o pracy w wolną sobotę. Brak właśnie takich informacji tydzień temu spowodował spore trudności w dojazdach do pracy. (mip)

Co, gdzie, kiedy?

TEATRY

W BIAŁYMSTOKU

Teatr Dramatyczny im. Al. Węgierki — mała scena — Studium Wiedzy o Teatrze, godz. 18; „Przygody dobrego wojaka Szwejka", godz. 20. (W terenie: Siemiatycze — „Profesja pani Warren", godz. 19).

Państwowy Teatr Lalek — nieczynny.

KONCERTY

Państwowa Filharmonia (ul. Podleśna 2) — Koncert symfoniczny z udziałem Stefanii Woytowicz — sopran, godz. 18.

KINA

„Pokój" — „Konwój", prod. USA, panor., kol. (od lat 15), godz. 10, 12.30, 15.15, 17.30 i 20 (ostatnie dni).

„Ton" — „Klincz", prod. polsk., kolor, (od lat 15), godz. 10.30, 13, 15.30, 17.45 i 20.

„Syrena" — „Dziewczyna, która lubi marzyć", prod. NRD, (od lat 6), godz. 10, 12, 14; „Port lotniczy 77" prod. USA, panor., kolor, godz. 15.30, 17.45 i 20.

„Studio" — „Jesienna sonata", prod. szwedzk., panor., kol. (od lat 15), godz. 16, 18 i 20 (ostatnie dni).

„Związkowiec" — Występy estradowe.

„Spotkanie" — nieczynne

„Kolejarz" — „Nie ma dymu bez ognia", prod. franc., kolor, (od lat 18), godz. 18.

KLUBY

Klub Rozrywki, ul. Wierzbowa 6 — Program dyskotekowy, w godz. 19—23.30.

KINA W WOJEWÓDZTWIE BIAŁOSTOCKIM

Bielsk Podlaski — „Policja dziękuje", prod. włosk. (od lat 18).

Dąbrowa Białostocka — „Dzień szarańczy", prod. USA (od lat 15).

Hajnówka — „Cienie gorącego lata", prod CSRS (od lat 15).

Łapy — „Szantaż", prod. ang. (od lat 18).

Mońki — „Mistrz kierownicy ucieka", prod. USA (od lat 15).

Siemiatycze — „Szał", prod. ang. (od lat 18).

Sokółka — „Czas przeszły", prod. franc. (od lat 15).

Kierownictwo kin zastrzega możliwość zmian programu.

MUZEA

W BIAŁYMSTOKU

Muzeum Okręgowe — Ratusz — nieczynne.

Punkt Muzealny w Supraślu — nieczynny.

Ekspozycja wnętrz (Pałac w Choroszczy) — czynna w czwartki w godz. 11—17, w niedziele w w godz. 11—16.

Galeria Rzeźb Alfonsa Karnego, ul. Mickiewicza 2 (Arsenał) — czynna codziennie (z wyjątkiem poniedziałków i dni poświątecznych) w godz. 11—17.

Muzeum w Tykocinie, ul. Kozia 2 — Oddział Muzeum Okręgowego — czynne codziennie (z wyjątkiem poniedziałków, śród i dni poświątecznych) w godz. 11—17, w niedziele w godz. 10—16. Wystawy stałe: Galeria Zygmunta Bujnowskiego; Gabinet glogerowski; Tradycyjne zajęcia kobiety wiejskiej na Podlasiu w XIX w.; Ekspozycja Sali Wielkiej dawnej synagogi.

Muzeum Ruchu Rewolucyjnego — Oddział Muzeum Okręgowego, ul. Warszawska 37 — czynne codziennie (z wyjątkiem poniedziałków i dni poświątecznych) w godz. 10—17, w niedziele w godz. 10—16. Wystawa czasowa: Pokonkursowa wystawa ludowej tkaniny podwójnej.

Muzeum Wojska, ul. Kilińskiego 7 — czynne codziennie (z wyjątkiem poniedziałków i dni poświątecznych) w godz. 10—17, w czwartki w godz. 12—19, w niedziele w godz. 11—16. Wystawy stałe: Dzieje wojskowe ziem północno-wschodnich Polski; Galeria rzeźby batalistycznej Edmunda Majkowskiego.

WYSTAWY

W BIAŁYMSTOKU

Salon Wystawowy BWA (Arsenał), ul. Mickiewicza 2 — Wystawa malarstwa Mirosława Romańczuka z Olsztyna oraz Barbary i Andrzeja Piwarskich z Gdańska — czynna codziennie (z wyjątkiem poniedziałków i dni poświątecznych) w godz 10—17.

Galeria Sztuki Współczesnej, ul. Manifestu Lipcowego 14 — Ekspozycja polskiego malarstwa i grafiki z udziałem twórców zagranicznych — czynna codziennie (z wyjątkiem poniedziałków i dni poświątecznych) w godz. 12—19.

Klub MPiK, ul. Sienkiewicza 3 — Poplenerowa wystawa malarstwa „Karwica 79" czynna w godzinach pracy Klubu.

Galeria BTF, ul. M. Skłodowskiej-Curie 13 — Wystawa fotografii V. Straukasa z Kłajpedy (Litewska SRR) — czynna codziennie (z wyjątkiem poniedziałków i wolnych sobót) w godz. 15—18.

ZPAP Galeria „ART", ul. Sienkiewicza 14 — Indywidualna wystawa malarstwa Andrzeja Bąkowskiego (okręg warszawski) — czynna codziennie (z wyjątkiem poniedziałków i dni świątecznych) w godz. 10—18, w soboty w godz. 10—16.

Radio i TV

RADIO

PROGRAM I

Wiadomości: 0.01, 1.00, 2.00, 3.00, 4.00, 5.00, 6.00, 7.00, 8.00, 9.00, 10.00, 11.00, 12.05, 15.00, 19.00, 20.00, 21.00, 22.00; 0.11 Noc z melodią i piosenką; 4.00 Sygnały dnia; 5.05 Zielone Studio; 6.00 Sygnały dnia; 9.05 Cztery pory roku; 11.25 Niezapomniane stronice; 11.40 Tu radio kierowców; 12.25 Mozaika polskich melodii; 12.45 Rolniczy kwadrans; 13.00 Marszem przez Polskę; 13.20 Festiwal pianistów jazzowych — Kalisz 79; 14.00 Studio Gama; 16.00 Tu Jedynka; 18.33 Koncert życzeń; 19.15 Gwiazdy naszych estrad; 19.40 Od joty do fandanga; 20.05 Reportaż na zamówienie; 20.20 Znasz-li ten głos?; 21.05 Kronika sportowa; 21.15 Panorama polskiej piosenki; 22.23 Poznań na muzycznej antenie; 23.00 Wita Was Polska — mag. sł.-muz.

PROGRAM II

Wiadomości: 4.30, 5.30, 6.30, 7.30, 8.30, 11.30, 13.30, 18.30, 21.30, 23.30; 4.35 Poradnik domowy; 5.00 Muzyczne dzień dobry; 5.45 Muzyczne wycinanki; 6.15 Melodie przyjaciół; 6.35 Gimnastyka; 6.45 Mistrzowie miniatury instrumentalnej; 7.05 300 sekund dla fortepianu; 7.15 Plebiscyt Studia Gama; 7.35 Małe muzykowanie; 8.00 Koncert poranny; 8.35 Czy znasz prawo pracy?; 9.30 Problemy kultury fizycznej; 9.40 Tu Radio Moskwa; 10.00 „Mały mit" — wiersze; 10.40 Nie ma marginesu; 11.00 XIII Festiwal Organowy — Koszalin 79; 11.40 Muzyka spod strzechy; 12.05 Od miniatury do uwertury; 12.25 Koncert południowy; 13.00 Ludzie ze społecznym mandatem; 13.10 Verdi: Sceny z opery „Bal maskowy"; 13.36 Ze wsi i o wsi; 13.51 Gra N. Milstein; 14.10 Więcej, lepiej, nowocześniej; 14.25 Muzyka Haydna; 15.20 Popołudnie dziewcząt i chłopców; 16.00 Piosenki U. Sipińskiej; 16.10 Polska muzyka XX wieku; 16.40 „Płonące wzgórze" — fragm. pow.; 17.00 Twarze jazzu; 17.20 Moje fascynacje literackie; 17.40 „Młodzi pracują" — rep.; 18.00 Stołeczne aktualności muzyczne; 18.25 Plebiscyt Studia Gama; 18.40 Mistrzowie swojego warsztatu; 19.00 Laureaci konkursu im. H. Wieniawskiego; 19.40 Dźwiękowy plakat reklamowy; 20.00 Studio Relaks; 20.20 Musica Polonica Nova; 21.00 M. Ravel: Trio a-moll; 21.40 Pamięci E. Bandrowskiej-Turskiej; 22.00 Książki, które na was czekają; 22.30 Wiersze A. Bursy; 22.40 Z Melpomeną przez wieki; 23.10 Tańce średniowieczne; 23.40 Muzyka na dobranoc.

PROGRAM III

Wiadomości: 6.15, 7.00, 8.00, 10.30, 12.00, 15.00, 17.00, 19.30, 22.00; 6.00 Między snem a dniem; 8.05 Za kierownicą; 8.40 Co kto lubi; 9.00 „Obłęd" — odc. pow.; 9.10 Klarneciści grają przeboje; 9.30 Nasz rok 79; 9.45 Dawne tańce i melodie; 10.35 Kiermasz płyt; 11.00 „Kariera Nikodema Dyzmy" — 1 odc. pow.; 11.30 „Czwartkowa suita" D. Ellingtona; 12.05 W tonacji Trójki; 13.00 Powtórka z rozrywki; 13.50 „Śmierć w starych dekoracjach" — odc. pow.; 14.00 W romantycznym stylu brillant; 15.05 „Zimowa bajka" Skaldów; 15.20 Zespół „Earth, Wind and Fire"; 15.40 Soul na instrumenty; 16.00 „Sprawa Józia" — rep.; 16.20 Muzykobranie; 16.45 Nasz rok 79; 17.05 Poczta UKF; 17.40 Wszystkie drogi prowadzą do Nashville; 18.10 Polityka; 18.25 Czas relaksu; 19.00 Posłuchać warto...; 19.15 Solo na harmonijce; 19.35 Opera tygodnia; 19.50 „Obłęd" — odc. pow.; 20.00 Mini-max; 20.40 Kamera, szkiełko i oko — wizyta w WFO; 21.00 Reminiscencje muzyczne; 22.08 B. Dylan; 22.15 Blues wczoraj i dziś; 22.45 Solo na akordeonie; 23.05 Między dniem a snem.

PROGRAAM IV

Wiadomości: 6.40, 12.00, 15.00, 16.00, 22.55; 6.00 Elektronika dla każdego; 6.15 Powitanie w poetyckim nastroju; 6.30 Plebiscyt Studia Gama; 6.45 Poranek informacyjno-muzyczny; 7.40 Radio dedykuje; 8.00 Minirecital K. Krawczyka; 8.10 Młodzi na miarę czasów; 8.25 Kompozytorzy polscy; 8.35 W kręgu spraw rodzinnych; 9.00 Język polski kl. III—IV; 9.25 **Gra kwintet dęty Filharmonii Białostockiej;** 10.00 Historia kl. VIII; 10.30 Estrada przyjaźni; 11.00 Język polski dla szkół średnich; 11.30 Śpiewa M. Callas; 12.05 „Nauczycielka" — rep. G. Walczak; 12.25 Giełda płyt; 13.00 Język hiszpański; 13.20 Język polski kl. III—IV; 13.45 Tu Studio Stereo; 14.45 Kazimierz 79; 15.05 Teatr PR: „Węzły życia"; 16.05 Nauka i technika w krajach socjalistycznych; 16.25 Język niemiecki; 16.40 Wiadomości; 16.45 **„W trosce o środowisko" — aud. S. Poznańskiego;** 16.50 Piosenki z dawnych lat; 17.05 „Teatr naturalny" — aud. A. Bartosza i W. Janickiego; 17.30 Na gitarze gra Ales Sigmund (stereo); 18.25 Postawy i wzory; 18.45 Radiowy Poradnik Językowy; 19.00 Słynni ludzie w anegdocie; 19.15 Język rosyjski; 19.30 XVII Festiwal Muzyczny w Bydgoszczy; 20.10 Responsoria ad Matutinem in Nativitate Domini; 20.45 Horyzonty muzyki; 21.40 Nowe nagrania radiowe; 22.05 G. Gershwin: Kołysanka; 22.15 Z atomem w herbie; 22.35 RTV Szkoła Średnia; 22.50 Śpiewa B. Gigli.

Program białostocki podajemy wytłuszczonym drukiem w programie IV.

TELEWIZJA

PROGRAM I

6.00 i 6.30 TV Technikum Rolnicze RTV Szkoła Średnia

11.05 Język polski kl. VII

12.00 Historia kl. VI

12.55 Chemia kl. VII

13.25 i 14.00 TV Technikum Rolnicze i RTV Szkoła Średnia

15.25 Program dnia

15.30 Decyzje piętnastolatków (kolor)

16.00 Obiektyw — program województw: poznańskiego, gorzowskiego, kaliskiego, konińskiego, leszczyńskiego, zielonogórskiego

16.20 Dziennik (kolor)

16.30 Czwartek TDC oraz „Sprawa Jimmiego" — film TV ang. (kolor)

17.30 „Skarbiec" — tygodnik historyczny (kolor)

17.55 Dzień dobry, w kręgu rodziny (kolor)

18.25 „Patrol" — „Wspomnienie żołnierskiego lata" (kolor)

18.50 Radzimy rolnikom (kolor)

19.00 Dobranoc (kolor)

19.10 Siódemka

19.30 Wieczór z Dziennikiem (kolor)

20.30 „Komisarz Maigret" — odc. pt. "Pan Charles" — film kryminalny TV franc. (kolor)

22.05 Pegaz (kolor)

22.50 Dziennik (kolor)

23.05 „Śledztwo zostało wznowione" — program publ.

PROGRAM II

13.15 „Ekran reporterów" (powt.)

14.15 „Szuflada" (powt.)

14.35 „Wszystko już było" (powt.)

15.10 Antyczny świat prof. Krawczuka (powt.)

15.40 Wojskowy program historyczny (powt.)

16.10 Program dnia

16.15 „Dom i my" (powt.)

16.30 Język francuski — kurs podstawowy (kolor)

16.55 Język rosyjski — kurs podstawowy (kolor)

17.30 „Ex-libris"

17.55 Program ekonomiczny

18.25 Studio Sport — Na stadionach świata

19.10 Program lokalny

19.30 Wieczór z Dziennikiem (kolor)

20.30 NURT — Nauczanie początkowe

21.00 NURT — Nauki polityczne

21.30 NURT — Psychologia

22.00 „Świat na małym ekranie": „Meiningen zaprasza" — film dokument. TV NRD

22.25 24 godziny (kolor)

22.35 „A kiedy zginie las, zginą i jego krasnale" — franc. film dokument.

PR i TV zastrzegają sobie możliwości zmian w programie.

TELEWIZJA RADZIECKA

6.00 — Program informacyjny „Czas"

6.40 — Gimnastyka poranna (kolor)

7.05 — Odezwijcie się, trębacze!

7.35 — Moje miasto — program muzyczny

8.15 — Klub podróży filmowych (kolor)

13.40 — Stronice historii

14.10 — Klasa sportowa (kolor)

15.15 — Książka w Twoim życiu

15.35 — Leninowski Uniwersytet Milionów

17.05 — „Dialog z planetą" — film dok.

17.45 — „Ślub po imeretyńsku" — film fab. 1 odc.

19.00 — Program informacyjny „Czas"

20.30 — Koncert rosyjskich instrumentów ludowych

Dalszy ciąg programu ze studia TV Białoruskiej.

W razie wypadku

W BIAŁYMSTOKU

Miejskie Pogotowie Ratunkowe, ul. Krasińskiego 1, tel. biura wezwań 999, tel. informacji pogotowia 222-22.

Ambulatorium Pogotowia, ul. M. Fornalskiej 11, tel. 240-41: internistyczne, pediatryczne, ginekologiczne, stomatologiczne, zabiegowe, rentgen, chirurgia dorosłych, czynne w godz. 19—7, w niedziele i święta całą dobę.

Terenowe Pogotowie Ratunkowe, ul. Lenina 3/5, tel. biura wezwań 355-33: ambulatorium ogólne; ambulatorium chirurgii dziecięcej, ul. Wołodyjowskiego 3 a.

Informacja służby zdrowia tel. 355-34

Pogotowie MO — tel. 997

Dyżurne telefony WSW: Białystok — 209-03; Giżycko — 24-56

Straż Pożarna — tel. 998

Pogotowie Elektryczne — tel. 991

Pogotowie Gazowe — w godz. 7—15 tel. 363-28, w godz. 15—7 tel. 992

Pogotowie Techniczne Wodociągów — tel. 994

Informacja kolejowa — tel. 910

APTEKI

Apteka nr 05-003, ul. Lipowa 45, tel. 233-65

Apteka nr 05-007, ul. Wesołowskiego 2, tel. 219-04

Informacja o lekach — tel. 219-04

Informacja o lekach z importu — tel. 368-01

SZPITALE

Woj. Szpital Zespolony im. J. Śniadeckiego, ul. M. Skłodowskiej-Curie 26, tel. 216-21 — dyżurują oddziały: dziecięcy wewnętrzny, dziecięca chirurgia.

Klinika Dermatologiczna AMB, ul. Manifestu Lipcowego 3, tel. 219-06.

Woj. Szpital Zakaźny, Osiedle Dojlidy, ul. Żurawia.

DYŻURY SZPITALI W DNIU 13.XII.1979 r.

Państwowy Szpital Kliniczny, ul. M. Skłodowskiej-Curie 24, tel. 224-31 — dyżuruje oddział reanimacji.

Woj. Szpital Zespolony im. J. Śniadeckiego, ul. M. Skłodowskiej-Curie 26, tel. 216-21 — dyżurują oddziały: chirurgia, laryngologia, okulistyka, zakaźny dziecięcy.

Szpital Neurologiczny w Choroszczy, tel. 270-51.

Szpital Miejski im. PCK, ul. Sienkiewicza 79, tel. 355-16 — dyżuruje oddział wewnętrzny.

Woj. Zespół P/Gruźliczy, ul. Warszawska 18, tel. 355-81 — dyżuruje oddział gruźlicy.

Woj. Szpital im. M. Skłodowskiej-Curie, ul. Warszawska 15 tel. 357-71 — dyżuruje oddział położniczy.

W ŁOMŻY

Pogotowie Ratunkowe — tel. 999

Pogotowie Chirurgiczne, ul. M. Skłodowskiej-Curie 1, czynne całą dobę.

APTEKI

Apteka nr 45-003, ul. Gieczyńska 1, tel. 32-44

SZPITALE

Woj. Szpital Zespolony, ul. M. Skłodowskiej-Curie 1, tel. 24-01.

W SUWAŁKACH

Pogotowie Ratunkowe — tel. 999

APTEKI

Apteka nr 45-003, ul. Kasprzaka 2/4, tel. 25-91

SZPITALE

Woj. Szpital Zespolony, ul. Kościuszki 101, tel. 22-41.

Gazeta Współczesna

Dziennik Polskiej Zjednoczonej Partii Robotniczej. Redaguje Kolegium. Adres Redakcji: ul. Wesołowskiego, 15-950 Białystok, skr. poczt. 193. Telefony: centrala 2-32-41 — łączy wszystkie działy redakcji: Redaktor Naczelny 2-09-35, Zastępca Redaktora Naczelnego 2-11-13, Zastępca Redaktora Naczelnego 2-77-10, Sekretarz Redakcji 2-15-08. Dział Reporterski 2-23-77, Dział Ekonomiczny 2-11-30, Dział Sportowy 2-23-17, Redakcja nocna 3-46-27, 374-03. Oddziały Redakcji: Suwałki, ul. Kościuszki tel. 35-26 i 30-00, Łomża, ul. Sadowa 10, tel. 56-97. Wydawca: Przedsiębiorstwo Wydawniczo-Kolportażowe RSW „Prasa-Książka-Ruch", ul. Wesołowskiego 1, 15-950 Białystok. Telefony: centrala 2-32-41. Dyrektor 2-11-10. Prenumeratę przyjmują Oddziały RSW „Prasa-Książka-Ruch" oraz urzędy pocztowe i doręczyciele w terminach: do dnia 10 każdego miesiąca (z wyjątkiem grudnia) poprzedzającego okres prenumeraty. Jednostki gospodarki uspołecznionej, instytucje i organizacje społeczno-polityczne oraz inne zakłady pracy składają zamówienia w miejscowych Oddziałach RSW „Prasa-Książka-Ruch". Zakłady pracy w miejscowościach, w których nie ma Oddziałów RSW oraz prenumeratorzy indywidualni zamawiają prenumeratę w urzędach pocztowych lub u doręczycieli. Prenumeratę ze zleceniem wysyłki za granicę przyjmuje RSW „Prasa-Książka-Ruch" Centrala Kolportażu Prasy i Wydawnictw, ul. Towarowa 28, 00-958 Warszawa, Konto PKO nr 1531 71. Prenumerata ze zleceniem wysyłki za granicę jest droższa od prenumeraty krajowej o 50 proc. dla zleceniodawców indywidualnych i o 100 proc. dla zleceniodawców instytucji i zakładów pracy. Adres Biura Reklam i Ogłoszeń RSW „Prasa Książka Ruch" Białystok, ul. Wesołowskiego 1, tel. 2-32-41 Suwałki, ul. Kościuszki 83, tel. 35-26, Łomża, ul. Sadowa 10, tel 57-11. Druk: Białostockie Zakłady Graficzne. Nr indeksu 35616. S-2

Wiedza dla wszystkich

Jedną z najważniejszych form kształcenia politycznego młodzieży są szkoły aktywu. W woj. łomżyńskim działa ich szesnaście, z czego cztery w zakładach pracy. Pozostałe pełnią funkcję ośrodków rejonowych.

W okresie od I wojewódzkiej konferencji sprawozdawczo - wyborczej ZSMP, szkoły aktywu przeszkoliły ponad 7 tys. członków. Program realizowany jest m. In. przez studia: wiedzy o Partii, aktywizacji społeczno-zawodowej, wiedzy organizacyjnej, wiedzy o kulturze, aktywnego wypoczynku, wiedzy społeczno - politycznej, a także koła: młodych racjonalistów, wiedzy o ZSRR i młodych ekonomistów.

Szczególne miejsce zajmują studia wiedzy o Partii. Program zajęć opracowywany jest wspólnie z ośrodkami Pracy Ideowo - Wychowawczej. Dotychczas przeszkolono blisko 2,5 tys. członków ZSMP.

Elementem aktywizującym pracę szkół aktywu jest współzawodnictwo. W br. najlepszymi okazały się szkoły aktywu ZSMP przy KW MO i **Zarządzie Miejsko - Gminnym ZSMP** w **Wysokiem Mazowieckiem.**

Bardzo dobrze pracuje szkoła aktywu przy Zarządzie Szkolnym ZSMP w **Zespole Szkół Ogólnokształcących** w **Łomży**, Studium wiedzy o rodzinie, kierowane przez **Krystynę Rudnicką**, należy do najlepszych w województwie. Podobne placówki zostaną wkrótce powołane przy wszystkich rejonowych szkołach aktywu. (kand.)

Przybywa sklepów ajencyjnych

Z myślą o poprawie zaopatrzenia obsługi klientów, od dwóch lat przekazuje się sklepy w ajencję. **W woj. łomżyńskim** zakwalifikowano do przekazania ponad 200 sklepów i punktów sprzedaży detalicznej, w tym 70 placówek WSS „Społem", ok. 100 należących do WZSR i ponad trzydzieści sklepów WPHW. Dotychczas zdołano przekazać 67 sklepów.

Największą aktywność wykazuje WSS „Społem", która przekazała już 45 placówek. Do końca br. ajenci przejmą dalszych dziesięć.

Wśród sklepów przekazanych w ajencję najwięcej jest owocowo-warzywnych, kwiaciarskich, spożywczych i cukierniczych. Ich praca na nowych zasadach znacznie wpłynęła na poprawę zaopatrzenia i obsługi klientów.

Ajenci z dużym rozeznaniem potrzeb mieszkańców, odpowiednio dostosowali czas pracy, wydłużając godziny otwarcia placówek i eliminując przerwy. Rozszerzyli też i wzbogacili asortyment towarów poprzez dodatkowe zakupy i własną produkcję.

Wielu ajentów zwiększyło operatywność w pozyskiwaniu owoców i warzyw, dokładając starań o wysoką jakość. Przykładem mogą być placówki w **Łomży, Zambrowie, Grajewie i Wysokiem Mazowieckiem.**

Obok sklepów przekazywane są również w ajencję małe zakłady gastronomiczne. Dotychczas przekazano szesnaście placówek, z tego dziewięć należących dotychczas do WSS „Społem" i siedem — WZSR. Na nowych zasadach pracują one od niedawna. Trudno więc o pełną ocenę. Początek wskazuje jednak na duże starania ze strony nowych właścicieli.

W ajencyjnym systemie występują duże trudności, szczególnie transportowe. Ajenci nie posiadający własnego środka lokomocji, mają kłopoty z dostawą towarów. Transport państwowy nie zawsze zapewnia szybkie, rytmiczne i systematyczne zaopatrzenie. (mar)

Mimo szybkiego tempa budownictwa w kolejce po własne „M" jest jeszcze blisko 700 rodzin.

Po sezonie

Późną jesienią w SEJNACH jest cicho i spokojnie. Miasteczko jakby odpoczywało po letnich wizytach gości, nabierając sił do nowego sezonu. Ale to tylko tak się wydaje. Roboty jest cały rok. Ruch turystyczny zmusza gospodarzy do stałej troski o wygląd miasta, a szczególnie o stan ulic jako, że stanowią one wizytówkę. W czynie społecznym poprawiono, załatano dziury w nawierzchni wielu ulic. W przyszłym roku będzie gotowa ul. Strażacka.

Trzy lata trwają prace przy budowie miejskiego parku. Mieszkańcy włożyli tam niemało wysiłku, bo teren obejmuje blisko dwa hektary powierzchni, gdzie miejscami były spore bagna. Brakowało często materiałów. Dlatego okres zakończenia nieco się przeciąga, lecz na szczęście najtrudniejsze zostało już zrobione.

W planie rozwoju miasta wiele uwagi poświęca się budownictwu mieszkaniowemu, które w ubiegłej dziesięciolatce było trochę zaniedbane i teraz daje się to wyraźnie odczuć. Mimo dużego tempa budownictwa w kolejce po własne „M" jest jeszcze blisko 700 rodzin.

W tym roku oddano do użytku cztery bloki. Przy piątym trwają roboty wykończeniowe. Spółdzielni mieszkaniowej „Marycha" przybywa coraz więcej członków. Osiedle pod jej szyldem rośnie bardzo szybko. A wraz z tym rosną też i inne potrzeby. W Sejnach nie ma żłobka, w przedszkolu ciasno.

Z nastaniem przyszłego roku wchodzi do realizacji kilka inwestycji, bardzo potrzebnych mieszkańcom. Przewiduje się m. in. rozpoczęcie budowy pawilonu handlowego, którego brak najbardziej odczuwa się latem. Planowany jest także dom usług dla drobnych specjalistów i budynek poczty. Przydałoby się również pomieszczenie dla dworca PKS. Dotychczasowe już zupełnie nie mieści pasażerów oczekujących na autobus. (az)

Fot. Zdzisław Zaremba

Działalność ZSMP w handlu i gastronomii w Łomżyńskiem nabiera nowego wyrazu. Członkowie organizacji uczestniczą w licznych formach współzawodnictwa pracy. Troszczą się o stały wzrost poziomu obsługi klientów i konsumentów. Wiele placówek handlowych i gastronomicznych pracuje pod patronatem ZSMP. (kłos)

NA ZDJĘCIU: młodzieżowa załoga sklepu WSS nr 8 w ZAMBROWIE, uczestniczy we współzawodnictwie o tytuł Brygady Pracy Socjalistycznej. Sklep jest dobrze zaopatrzony. Klienci chętnie dokonują tu zakupów. (kłos)

Fot. G. Lorinczy

Bardzo miły obowiązek

ALDONA mówi, że na razie to jeszcze nie ma o czym pisać do gazety, bo zaledwie od paru tygodni przewodniczy kołu. Została wybrana na ostatnim zebraniu sprawozdawczo-wyborczym. Jest pierwszą od siedmiu lat dziewczyną, pełniącą w PODGÓRZU funkcję przewodniczącej koła ZSMP. Najpierw była JANINA KOZŁOWSKA, potem DANUTA KOSZYKOWSKA. Następnie rządy przejęli chłopcy. Najdłużej był IRENEUSZ WITCZAK, bo aż cztery lata.

Niewielu z dzisiejszych członków koła pamięta zebranie z września 1969 r., kiedy powstawała komórka organizacji młodzieżowej. Większość z nich wyrosła już z ruchu młodzieżowego.

Początki, jak wszędzie, nie były łatwe. Trudno było o byle głupstwo. Trzeba było porządnie się nachodzić, żeby coś załatwić. Zrobili boisko do piłki siatkowej, latem pomagali w żniwach, przy budowie drogi, jesienią przy wykopkach.

Wyprosili w gminie salę w remizie strażackiej na własne potrzeby. Trzeba było zrobić remont. A droga? Bagno takie, że przejść nie można. Popatrzyli więc młodzi na swoje gospodarstwo i załamali ręce.

— Nie damy rady — mówili jedni.

— Dla swoich dzieci to zrobimy — próbowali żartować inni.

Kiedy najpilniejsze już zrobiono — siłą rozpędu poszły inne sprawy. Zaproponowano założenie teatru. Też nie przyszło łatwo. Najnudniejsze były próby. Ale zrobili, z pewnością nie tak jak w teatrze zawodowym, ale przecież widzowie nie mogli zmieścić się w sali.

13 września 1974 r. w **Podgórzu** działo się coś niezwykłego. Wprawdzie deszcz lał od rana, ale wszędzie było kolorowo i świątecznie jakoś. W autobusie konduktor żartował, że sołtys chyba córkę wydaje za mąż. Zaskoczyła go starsza pani wysiadająca na przystanku w Podgórzu.

— To nasi młodzi dziś święto mają...

Była to bowiem piąta rocznica powstania koła ZSMW. Nawet w dzienniku telewizyjnym pokazywano migawki z tej uroczystości. Relacje prasowe z imprezy, zamieszczone w kronice, oddają doskonale przebieg tej „manifestacji radości" — jak to określali dziennikarze.

Od tamtej pory podobnych dużych imprez robili już więcej. „Panorama młodości", „Spotkania staropolskie". Powstał kabaret, zespół dziecięcy „Maczki" pod kierownictwem **Barbary Cychol**, zespół dramatyczno-estradowy. Prawie całe przedsiębiorstwo artystyczne...

Nie jest to tylko zasługa młodych, że we wsi żyje się lepiej. Pracują wszyscy mieszkańcy. Jak budują drogę — to wszyscy. Strażacy ogrodzili plac koło remizy, młodzi posadzili drzewka. Nie ma podziału na starych i młodych.

Aldona Jabłońska trochę się boi. Na robotę w kole czasu w zasadzie ma niewiele, bo przecież uczy się w Zespole Szkół Ekonomicznych w Łomży. Zaraz też matura.

— U nas, choćbyś miał nawet nie wiem ile lat, zawsze będziesz młody. Jedni odchodzą, przychodzą inni. Musimy pamiętać o wszystkich. I to jest taki miły obowiązek..

(kłos)

Przedstawiamy

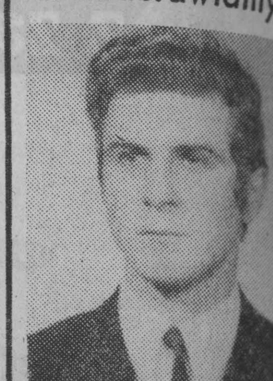

Mistrz rolnictwa

Do najmłodszych sekretarzy POP PZPR w mieście i gminie **Gołdap** należy **Piotr Popławski.** Swą społeczną funkcję pełni już drugą kadencję.

Od sierpnia br. jest samodzielnym właścicielem 13-hektarowego gospodarstwa rolnego we wsi **Grabowo,** które przejął od rodziców. Systemem zaocznym ukończył telewizyjne technikum rolnicze. W przyszłości zamierza produkcję gospodarstwa ukierunkować na hodowlę bydła i trzody chlewnej.

Dwukrotnie już uczestniczył w eliminacjach centralnych olimpiady wiedzy rolniczej. Był też mistrzem i wicemistrzem woj. suwalskiego oraz dwukrotnie mistrzem gminy.

Piotra Popławskiego często spotkać można wśród młodzieży. Odwiedza też SKR i instytucje, które świadczą usługi na rzecz rolników. Jego dewizą jest: chcesz dobrze gospodarzyć — musisz widzieć jak robią to inni i co od nich można przejąć dla siebie.

(nil)

Na poczet r. 1980

Zakład Kruszywa w Chrzanowie koło Ełku (woj. suwalskie) należący do Białostockiego Przedsiębiorstwa Produkcji Kruszywa z dniem 5 grudnia rozpoczął już produkcję na poczet r. 1980. Plan produkcji uszlachetnionego kruszywa wynosił na rok bieżący 150 tys. ton. Natomiast pozyskania piasku — 130 tys. ton. Planowana łączna wartość rocznej produkcji wynosiła 16,9 mln zł, a uzyskano natomiast do 5 bm. 18 mln zł.

J. Waluś

Mandat i komornik

Milicyjny lizak. Stop, kontrola drogowa... Proszę okazać prawo jazdy, dowód rejestracyjny, potwierdzenie opłaty rejestracyjnej i obowiązkowego ubezpieczenia. Nie posiadanie jednego z tych dokumentów grozi określonymi konsekwencjami — od zatrzymania dowodu rejestracyjnego po mandat tysiączłotowy.

— W rejonie działania łomżyńskiego inspektoratu PZU — informuje naczelnik wydziału ubezpieczeń wypadkowych i życiowych Oddziału Wojewódzkiego PZU w **Łomży, Henryk Danielski** — na ponad 8,6 tys. pojazdów prywatnych aż 1,1 tys. nie zostało ubezpieczonych czyli ponad 13 proc. W stosunku do właścicieli wystosowano tytuły egzekucyjne. Podobnie jest w pozostałych naszych inspektoratach...

Obowiązkowe ubezpieczenie komunikacyjne zostało wprowadzone rozporządzeniem Rady Ministrów z 28 listopada 1974 r. Uprościło ono zasady wypłacania odszkodowań i ubezpieczeń. Niestety, nie zdarzyło się dotychczas aby wszyscy zobowiązani do dokonania ubezpieczeń, uczynili to w terminie. Taka sytuacja powtarza się każdego roku. W br. zanotowano wzrost tego typu przypadków aż o ok. 20 proc. Niesumienni właściciele pojazdów ponoszą tylko dodatkowe koszty związane z pracą komornika.

W wielu wypadkach, dotyczy to zwłaszcza wsi i motocykli, właściciele „zapominają" wyrejestrować w wydziałach komunikacji niesprawne, bezużyteczne i nie używane pojazdy. Powinni zatem jeszcze do końca br., po opłaceniu obowiązkowego ubezpieczenia, unieważnić dowód rejestracyjny i oddać tablice samochodów lub motocykli. (jtb)

W kilku wierszach

● Giżyccy filateliści przypominają, że kolejna giełda filatelistyczna odbędzie się w niedzielę, 16 grudnia o godz. 15 w sali klubowej Miejskiego Domu Kultury przy ul. Konarskiego 8. Wszystkich zainteresowanych wymianą, kupnem lub sprzedażą walorów filatelistycznych — zapraszamy. (mw)

Handel w sobotę i niedzielę

WOJ. ŁOMŻYŃSKIE

W SOBOTĘ, 15 GRUDNIA br. wszystkie sklepy spożywcze w WOJ. ŁOMŻYŃSKIM pracują tak jak w wolną sobotę. Natomiast godziny otwarcia sklepów przemysłowych pozostają bez zmian. Dla załóg tych placówek sobota, 15 bm. będzie normalnym dniem pracy.

W NIEDZIELĘ, 16 BM. godziny pracy sklepów branży przemysłowej ustalono na 9—15. Sklepy spożywcze pełnią dyżury jak w każdą niedzielę.

Placówki usługowe powinny dostosować czas swej pracy do miejscowych potrzeb.

(zp)

WOJ. SUWALSKIE

W SOBOTĘ, 15 GRUDNIA sklepy piekarniczo-nabiałowe czynne będą w godz. 6—12. Natomiast sklepy delikatesowe w SUWAŁKACH otwarte będą w godz. 10—16, Augustowie: 10—16, Ełku: 8—16 i Giżycku: 13—16.

N iezbyt **często** Łomża gości zespoły teatralne. Miłośników teatru ucieszy zapewne fakt, że w **czwartek, 13 grudnia** w sali WDK (o godz. 17 i 19) warszawski Teatr Popularny zaprezentuje sztukę **M. Bałuckiego „Krewniaki".**

W tym samym dniu o godz. 16 i 19 w sali koncertowej Szkoły Muzycznej w Łomży koncertować będzie **Łomżyńska Orkiestra Kameralna.** W programie utwory W. A. Mozarta. Dyrygent **Henryk Szwedo,** solistka **Maria Korecka** (fortepian).

Z najbliższych imprez kulturalnych w woj. łomżyńskim zasługują na uwagę:

● spotkanie Dyskusyjnego Klubu Filmowego WDK, połączone z wyświetlaniem filmu „Leworęczna kobieta", prod. RFN (piątek, 14 bm. o godz. 18);

● występ Teatru Poezji „Chwila wspomnień", **w ramach spotkania** działaczy PPR i PZPR (sobota,15 bm. o godz. 18, Miejsko - Gminny Ośrodek Kultury w Kolnie);

Informator kulturalny

● Łomżyńskie Spotkania Artystyczne. Kolejny wieczór poezji sztuki przygotowany przez tutejszy Klub Literacki. Utwory **Janusza Bernera** recytować będzie znany aktor **Olgierd Łukasiewicz** a swe prace zaprezentuje **Grażyna Kędzielawska** (środa, 19 bm. godz. 18, Klub WDK w Łomży). (jtb)

★

Miejski Dom Kultury w **Ełku** przystąpił do przygotowania programu imprez na wolne soboty i niedziele. Inicjatywa spotkała się z dużym uznaniem, zwłaszcza młodzieży pracującej.

W najbliższą sobotę, 15 grudnia o godz. 16 rozpocznie się druga runda zakładowych rozgrywek drużyn tenisa stołowego o puchar dyrektora MDK. Pierwsza runda odbyła się 8 grudnia, trzecia — zapowiedziana została na 22 grudnia. W rozgrywkach uczestniczą drużyny Zakładów Elektrotechniki Motoryzacyjnej, Zakładów Mięsnych, Związku Nauczycielstwa Polskiego i WSS „Społem".

W niedzielę, 16 grudnia o godz. 11 odbędzie się spotkanie z piosenką i poezją w programie poetyckim „Dziewczyna". O godz. 16 rozpocznie się koncert zespołów wokalno-instrumentalnych klubów kultury kolejarza i zespołu Suwalsko - Mazurskiego Przedsiębiorstwa Turystycznego „Wigry". (zb)

Co, gdzie, kiedy?

TEATRY

W BIAŁYMSTOKU

Teatr Dramatyczny im. Al. Węgierki — mała scena — Studium Wiedzy o Teatrze, godz. 18; „Przygody dobrego wojaka Szwejka", godz. 20. (W terenie: Siemiatycze — „Profesja pani Warren", godz. 19).

Państwowy Teatr Lalek — nieczynny.

KINA W WOJEWÓDZTWACH

ŁOMŻYŃSKIM

Łomża „Październik" — „Taksówkarz", prod. USA (od lat 18).
Grajewo — „Panny z Wilka", prod. polsk. (od lat 15).
Kolno — „Koziorożec - 1", prod. USA (od lat 15).
Wysokie Mazowieckie — „Bliskie spotkania trzeciego stopnia", prod. USA (od lat 12).
Zambrów — „Raferty i dziewczyny", prod. USA (od lat 15).

SUWALSKIM

Suwałki „Bałtyk" — „Lot nad kukułczym gniazdem", prod. USA (od lat 18).
Suwałki „Kultura" — „Leworęczna kobieta", prod. RFN (od lat 15).
Augustów — „Port lotniczy 77", prod. USA (od lat 15).
Ełk „Polonia" — „Doktor Poenaru", prod. rum. (od lat 15).
Ełk „Orzeł" — „Ucieczka z więzienia", prod. radz. (od lat 12).
Ełk „Zorza" — „Byliśmy tacy zakochani", prod. włosk. (od lat 15).
Ełk „Studio" — „Hubal", prod. polsk.
Giżycko — „Pasikonik", prod. radz. (od lat 15).
Gołdap — „Niewinne", prod. włosk. (od lat 18).
Mikołajki — „Prorok, złoto i Siedmiogrodzianie", prod. rum. (od lat 12).
Olecko — „Aria dla atlety", prod. polsk. (od lat 18).
Orzysz — „Fałszywy król", prod. ang. (od lat 15).
Pisz — „Przygody Picassa", prod. szwedzk. (od lat 15).
Ruciane-Nida — „Zapach kobiety", prod. włosk. (od lat 18).
Sejny — „Policja przygląda się", prod. włosk. (od lat 15).
Węgorzewo — „Lęk wysokości", prod. USA (od lat 15).

Kierownictwo kin zastrzega możliwość zmian programu.

MUZEA

W ŁOMŻY

Muzeum Okręgowe, ul. Sadowa 12 — czynne codziennie (z wyjątkiem poniedziałków i dni poświątecznych): wtorki i czwartki w godz. 10—17 środy, piątki i soboty w godz 9—15, niedziele w godz. 11—15. Wystawy: Kurpiowska sztuka ludowa; Dawne sprzęty wiejskiego gospodarstwa domowego.

Sale Wystawowe Muzeum Okręgowego, ul. Krzywe Koło 1 — czynne codziennie (z wyjątkiem poniedziałków i dni poświątecznych): wtorki i czwartki w godz. 11—18, środy, piątki i soboty w godz. 10—15, niedziele w godz. 11—15 Wystawa: Z tradycji walk narodowowyzwoleńczych na ziemi łomżyńskiej.

Park Etnograficzny Północno-Wschodniego Mazowsza im. A. Chętnika w Nowogrodzie — czynny codziennie (z wyjątkiem poniedziałków i dni poświątecznych) w godz. 9—16. Wystawy; Biograficzna — Adam Chętnik: Nowogród i okolice w świetle wykopalisk.

Muzeum Rolnictwa im. K. Kluka w Ciechanowcu — czynne codziennie (z wyjątkiem poniedziałków i dni poświątecznych) w godz. 9—16. Wystawy stałe: Dzieje rolnictwa — techniki uprawy, pasterstwo i hodowla, transport wiejski, mechanizacja rolnictwa, rzemiosło, tkactwo ludowe, monografia Krzysztofa Kluka, skansen mazowiecko-podlaski z ekspozycją wnętrz. Wystawy czasowe: Ciechanowiec w sztuce; Rzemiosło artystyczne Romana Murawskiego Ochrona i konserwacja zabytkowego drewna w 35-leciu PRL.

W SUWAŁKACH

Muzeum Okręgowe, ul. Kościuszki 81 — czynne codziennie (z wyjątkiem poniedziałków i dni poświątecznych) w godz. 10—17. Wystawy stałe: Pradzieje Ziemi Suwalskiej; Alfred Wierusz-Kowalski 1846—1915. Wystawa czasowa Biograficzno-literacka wystawa poświęcona Konstantemu Ildefonsowi Gałczyńskiemu.

Muzeum im. M. Konopnickiej — Oddział Muzeum Okręgowego, ul. Kościuszki 31 — czynne codziennie (z wyjątkiem poniedziałków i dni poświątecznych) w godz. 9—16. Wystawy stałe: Maria Konopnicka 1842—1910, Ekspozycja saloniku z połowy XIX wieku. Wystawa czasowa: Projekty pocztówek Jana Marcina Szancera oparte na motywach utworu M. Konopnickiej „O krasnoludkach i sierotce Marysi".

WYSTAWY

W ŁOMŻY

Salon Wystawowy BWA, ul. Armii Czerwonej 19 — Metafora w malarstwie polskim — wystawa czynna codziennie (z wyjątkiem poniedziałków i dni poświątecznych) w godz. 12—18, w soboty w godz. 12—16.

Galeria Sztuki Współczesnej „Plastyka", ul. Ściegiennego 1 — Wystawa rysunków Stanisława Kędzielawskiego — czynna codziennie (z wyjątkiem niedziel i dni poświątecznych) w godz. 10—18.

Galeria ŁTF, ul. Krzywe Koło 1 — Edward Hartwig — „W moim świecie" — wystawa czynna w godzinach pracy Muzeum.

Galeria Jednej Fotografii, ul. M. Buczka 17 (Kwiaciarnia „Mimoza") — Józef Klekotko; „Kępa" — ekspozycja czynna codziennie.

W SUWAŁKACH

Galeria PSP, ul. Kościuszki 81 (I piętro) — Wystawa biżuterii srebrnej plastyków okręgu opolskiego oraz malarstwa plastyków okręgu gdańskiego i suwalskiego — czynna w dni powszednie w godz. 10—16.

Salon Wystawowy BWA, ul. Kościuszki 81 — Wystawa exlibrisu litewskiego — czynna codziennie (z wyjątkiem poniedziałków i dni poświątecznych) w godz. 10—17.

Radio i TV

RADIO

PROGRAM I

Wiadomości: 0.01, 1.00, 2.00, 3.00, 4.00, 5.00, 6.00, 7.00, 8.00, 9.00, 10.00, 11.00, 12.05, 15.00, 19.00, 20.00, 21.00, 22.00; 0.11 Noc z melodią i piosenką; 4.00 Sygnały dnia; 5.05 Zielone Studio; 6.00 Sygnały dnia; 9.05 Cztery pory roku; 11.25 Niezapomniane stronice; 11.40 Tu radio kierowców; 12.25 Mozaika polskich melodii; 12.45 Rolniczy kwadrans; 13.00 Marszem przez Polskę; 13.20 Festiwal pianistów jazzowych — Kalisz 79; 14.00 Studio Gama; 16.00 Tu Jedynka; 18.33 Koncert życzeń; 19.15 Gwiazdy naszych estrad; 19.40 Od joty do fandanga; 20.05 Reportaż na zamówienie; 20.20 Znasz-li ten głos?; 21.05 Kronika sportowa; 21.15 Panorama polskiej piosenki; 22.23 Poznań na muzycznej antenie; 23.00 Wita Was Polska — mag. sł.-muz.

PROGRAM II

Wiadomości: 4.30, 5.30, 6.30, 7.30, 8.30, 11.30, 13.30, 18.30, 21.30, 23.30; 4.35 Poradnik domowy; 5.00 Muzyczne dzień dobry; 5.45 Muzyczne wycinanki; 6.15 Melodie przyjaciół; 6.35 Gimnastyka; 6.45 Mistrzowie miniatury instrumentalnej; 7.05 300 sekund dla fortepianu; 7.15 Plebiscyt Studia Gama; 7.35 Małe muzykowanie; 8.00 Koncert poranny; 8.35 Czy znasz prawo pracy?; 9.30 Problemy kultury fizycznej; 9.40 Tu Radio Moskwa; 10.00 „Mały mit" — wiersze; 10.40 Nie ma marginesu; 11.00 XIII Festiwal Organowy — Koszalin 79; 11.40 Muzyka spod strzechy; 12.05 Od miniatury do uwertury; 12.25 Koncert południowy; 13.00 Ludzie ze społecznym mandatem; 13.10 Verdi: Sceny z opery „Bal maskowy"; 13.36 Ze wsi i o wsi; 13.51 Gra N. Milstein; 14.10 Więcej, lepiej, nowocześniej; 14.25 Muzyka Haydna; 15.20 Popołudnie dziewcząt i chłopców; 16.00 Piosenki U. Sipińskiej; 16.10 Polska muzyka XX wieku; 16.40 „Płonące wzgórze" — fragm. pow.; 17.00 Twarze jazzu; 17.20 Moje fascynacje literackie; 17.40 „Młodzi pracują" — rep.; 18.00 Stołeczne aktualności muzyczne; 18.25 Plebiscyt Studia Gama; 18.40 Mistrzowie swojego warsztatu; 19.00 Laureaci konkursu im. H. Wieniawskiego; 19.40 Dźwiękowy plakat reklamowy; 20.00 Studio Relaks; 20.20 Musica Polonica Nova; 21.00 M. Ravel: Trio a-moll; 21.40 Pamięci E. Bandrowskiej-Turskiej; 22.00 Książki, które na was czekają; 22.30 Wiersze A. Bursy; 22.40 Z Melpomeną przez wieki; 23.10 Tańce średniowieczne; 23.40 Muzyka na dobranoc.

PROGRAM III

Wiadomości: 6.15, 7.00, 8.00, 10.30, 12.00, 15.00, 17.00, 19.30, 22.00; 6.00 Między snem a dniem; 8.05 Za kierownicą; 8.40 Co kto lubi; 9.00 „Obłęd" — odc. pow.; 9.10 Klarneciści grają przeboje; 9.30 Nasz rok 79; 9.45 Dawne tańce i melodie; 10.35 Kiermasz płyt; 11.00 „Kariera Nikodema Dyzmy" — 1 odc. pow.; 11.30 „Czwartkowa suita" D. Ellingtona; 12.05 W tonacji Trójki; 13.00 Powtórka z rozrywki; 13.50 „Śmierć w starych dekoracjach" — odc. pow.; 14.00 W romantycznym stylu brillant; 15.05 „Zimowa bajka" Skaldów; 15.20 Zespół „Earth, Wind and Fire"; 15.40 Soul na instrumenty; 16.00 „Sprawa Józia" — rep.; 16.20 Muzykobranie; 16.45 Nasz rok 79; 17.05 Poczta UKF; 17.40 Wszystkie drogi prowadzą do Nashville; 18.10 Polityka; 18.25 Czas relaksu; 19.00 Posłuchać warto...; 19.15 Solo na harmonijce; 19.35 Opera tygodnia; 19.50 „Obłęd" — odc. pow.; 20.00 Mini-max; 20.40 Kamera, szkiełko i oko — wizyta w WFO; 21.00 Reminiscencje muzyczne; 22.08 B. Dylan; 22.15 Blues wczoraj i dziś; 22.45 Solo na akordeonie; 23.05 Między dniem a snem.

PROGRAAM IV

Wiadomości: 6.40, 12.00, 15.00, 16.00, 22.55; 6.00 Elektronika dla każdego; 6.15 Powitanie w poetyckim nastroju; 6.30 Plebiscyt Studia Gama; 6.45 **Poranek informacyjno-muzyczny;** 7.40 Radio dedykuje; 8.00 Minirecital K. Krawczyka; 8.10 Młodzi na miarę czasów; 8.25 Kompozytorzy polscy; 8.35 W kręgu spraw rodzinnych; 9.00 Język polski kl. III—IV; 9.25 **Gra kwintet dęty Filharmonii Białostockiej;** 10.00 Historia kl. VIII; 10.30 Estrada przyjaźni; 11.00 Język polski dla szkół średnich; 11.30 Śpiewa M. Callas; 12.05 **„Nauczycielka" — rep. G. Walczak;** 12.25 Giełda płyt; 13.00 Język hiszpański; 13.20 Język polski kl. III—IV; 13.45 Tu Studio Stereo; 14.45 Kazimierz 79; 15.05 Teatr PR: „Węzły życia"; 16.05 Nauka i technika w krajach socjalistycznych; 16.25 Język niemiecki; 16.46 **Wiadomości;** 16.45 **„W trosce o środowisko" — aud. S. Poznańskiego; 16.50 Piosenki z dawnych lat; 17.05 „Teatr naturalny" — aud. A. Bartosza i W. Janickiego; 17.30 Na gitarze gra Ales Sigmund (stereo);** 18.25 Postawy i wzory; 18.45 Radiowy Poradnik Językowy; 19.00 Słynni ludzie w anegdocie; 19.15 Język rosyjski; 19.30 XVII Festiwal Muzyczny w Bydgoszczy; 20.10 Responsoria ad Matutinem in Nativitate Domini; 20.45 Horyzonty muzyki; 21.40 Nowe nagrania radiowe; 22.05 G. Gershwin: Kołysanka; 22.15 Z atomem w herbie; 22.35 RTV Szkoła Średnia; 22.50 Śpiewa B. Gigli.

Program białostocki podajemy wytłuszczonym drukiem w programie IV.

TELEWIZJA
PROGRAM I

6.00 i 6.30 TV Technikum Rolnicze RTV Szkoła Średnia
11.05 Język polski kl. VII
12.00 Historia kl. VI
12.55 Chemia kl. VII
13.25 i 14.00 TV Technikum Rolnicze i RTV Szkoła Średnia
15.25 Program dnia
15.30 Decyzje Piętnastolatków (kolor)
16.00 Obiektyw — program województw: poznańskiego, gorzowskiego, kaliskiego, konińskiego, leszczyńskiego, zielonogórskiego
16.20 Dziennik (kolor)
16.30 Czwartek TDC oraz „Sprawa Jimmiego" — film TV ang. (kolor)
17.30 „Skarbiec" — tygodnik historyczny (kolor)
17.55 Dzień dobry, w kręgu rodziny (kolor)
18.25 „Patrol" — „Wspomnienie żołnierskiego lata" (kolor)
18.50 Radzimy rolnikom (kolor)
19.00 Dobranoc (kolor)
19.10 Siódemka
19.30 Wieczór z Dziennikiem (kolor)
20.30 „Komisarz Maigret" — odc. pt. „Pan Charles" — film kryminalny TV franc. (kolor)
22.05 Pegaz (kolor)
22.50 Dziennik (kolor)
23.05 „Śledztwo zostało wznowione" — program publ.

PROGRAM II

13.15 „Ekran reporterów" (powt.)
14.15 „Szuflada" (powt.)
14.35 „Wszystko już było" (powt.)
15.10 Antyczny świat prof. Krawczuka (powt.)
15.40 Wojskowy program historyczny (powt.)
16.10 Program dnia
16.15 „Dom i my" (powt.)
16.30 Język francuski — kurs podstawowy (kolor)
16.55 Język rosyjski — kurs podstawowy (kolor)
17.30 „Ex-libris"
17.55 Program ekonomiczny
18.25 Studio Sport — Na stadionach świata
19.10 Program lokalny
19.30 Wieczór z Dziennikiem (kolor)
20.30 NURT — Nauczanie początkowe
21.00 NURT — Nauki polityczne
21.30 NURT — Psychologia
22.00 „Świat na małym ekranie": „Meiningen zaprasza" — film dokument. TV NRD
22.25 24 godziny (kolor)
22.35 „A kiedy zginie las, zginą i jego krasnale" — franc. film dokument.

PR i TV zastrzegają sobie możliwości zmian w programie.

TELEWIZJA RADZIECKA

6.00 — Program informacyjny „Czas"
6.40 — Gimnastyka poranna (kolor)
7.05 — Odezwijcie się, trębacze!
7.35 — Moje miasto — program muzyczny
8.15 — Klub podróży filmowych (kolor)
13.40 — Stronice historii
14.10 — Klasa sportowa (kolor)
15.15 — Książka w Twoim życiu
15.55 — Leninowski Uniwersytet Milionów
17.05 — „Dialog z planetą" — film dok.
17.45 — „Ślub po imeretyńsku" — film fab. 1 odc.
19.00 — Program informacyjny „Czas"
20.30 — Koncert rosyjskich instrumentów ludowych

Dalszy ciąg programu ze studia TV Białoruskiej.

W razie wypadku

W BIAŁYMSTOKU

Miejskie Pogotowie Ratunkowe, ul. Krasińskiego 1, tel. biura wezwań 999, tel. informacji pogotowia 222-22.

Ambulatorium Pogotowia, ul. M. Fornalskiej 11, tel. 240-41: internistyczne, pediatryczne, ginekologiczne, stomatologiczne, zabiegowe, rentgen, chirurgia dorosłych, czynne w godz. 19—7, w niedziele i święta całą dobę.

Terenowe Pogotowie Ratunkowe, ul. Lenina 3/5, tel. biura wezwań 355-33: ambulatorium ogólne; ambulatorium chirurgii dziecięcej, ul. Wołodyjowskiego 3 a.

Informacja służby zdrowia tel. 355-34

Pogotowie MO — tel. 997

Dyżurne telefony WSW: Białystok — 209-03; Giżycko — 24-56

Straż Pożarna — tel. 998

Pogotowie Elektryczne — tel. 991

Pogotowie Gazowe — w godz. 7—15 tel. 363-28, w godz. 15—7 tel. 992

Pogotowie Techniczne Wodociągów — tel. 994

Informacja kolejowa — tel. 91[illegible]

APTEKI

Apteka nr 05-003, ul. Lipowa 4[illegible], tel. 233-65

Apteka nr 05-007, ul. Wesołowskiego 2, tel. 219-04

Informacja o lekach — tel. 219-04

Informacja o lekach z importu — tel. 368-01

SZPITALE

Woj. Szpital Zespolony im. J. Śniadeckiego, ul. M. Skłodowskiej-Curie 26, tel. 216-21 — dyżurują oddziały: dziecięcy wewnętrzny, dziecięca chirurgia.

Klinika Dermatologiczna AMB, ul. Manifestu Lipcowego 3, tel. 219-06.

Woj. Szpital Zakaźny, Osiedle Dojlidy, ul. Żurawia.

DYŻURY SZPITALI W DNIU 13.XII.1979 r.

Państwowy Szpital Kliniczny, ul. M. Skłodowskiej-Curie 24, tel. 224-31 — dyżuruje oddział reanimacji.

Woj. Szpital Zespolony im. J. Śniadeckiego, ul. M. Skłodowskiej-Curie 26, tel. 216-21 — dyżurują oddziały: chirurgia, laryngologia, okulistyka, zakaźny dziecięcy.

Szpital Neurologiczny w Choroszczy, tel. 270-51.

Szpital Miejski im. PCK, ul. Sienkiewicza 79, tel. 355-16 — dyżuruje oddział wewnętrzny.

Woj. Zespół P/Gruźliczy, ul. Warszawska 18, tel. 355-81 — dyżuruje oddział gruźlicy.

Woj. Szpital im. M. Skłodowskiej-Curie, ul. Warszawska 15, tel. 357-71 — dyżuruje oddział położniczy.

W ŁOMŻY

Pogotowie Ratunkowe — tel. 999

Pogotowie Chirurgiczne, ul. M. Skłodowskiej-Curie 1, czynne całą dobę.

APTEKI

Apteka nr 45-003, ul. Gielczyńska 1, tel. 32-44

SZPITALE

Woj. Szpital Zespolony, ul. M. Skłodowskiej-Curie 1, tel. 24-01.

W SUWAŁKACH

Pogotowie Ratunkowe — tel. 999

APTEKI

Apteka nr 45-003, ul. Kasprzaka 2/4, tel. 25-91

SZPITALE

Woj. Szpital Zespolony, ul. Kościuszki 101, tel. 22-41.

Gazeta Współczesna

Dziennik Polskiej Zjednoczonej Partii Robotniczej. Redaguje Kolegium. Adres Redakcji: ul. Wesołowskiego, 15-950 Białystok, skr. poczt. 193. Telefony: centrala 2-32-41 — łączy wszystkie działy redakcji: Redaktor Naczelny 2-09-35, Zastępca Redaktora Naczelnego 2-11-18, Zastępca Redaktora Naczelnego 2-77-10, Sekretarz Redakcji 2-15-08. Dział Reporterski 2-23-77, Dział Ekonomiczny 2-11-30 Dział Sportowy 2-23-17. Redakcja nocna 3-46-27, 374-03. Oddziały Redakcji: Suwałki, ul. Kościuszki 83 tel. 35-26 i 30-00, Łomża, ul. Sadowa 10, tel. 56-97. Wydawca: Przedsiębiorstwo Wydawniczo-Kolportażowe RSW „Prasa-Książka-Ruch" ul. Wesołowskiego 1, 15-950 Białystok. Telefony: centrala 2-32-41. Dyrektor 2-11-10. Prenumeratę przyjmują Oddziały RSW „Prasa-Książka-Ruch" oraz urzędy pocztowe i doręczyciele w terminach: do dnia 10 każdego miesiąca (z wyjątkiem grudnia) poprzedzającego okres prenumeraty. Jednostki gospodarki uspołecznionej, instytucje i organizacje społeczno-polityczne oraz inne zakłady pracy składają zamówienia w miejscowych Oddziałach RSW „Prasa-Książka-Ruch". Zakłady pracy w miejscowościach, w których nie ma Oddziałów RSW oraz prenumeratorzy indywidualni zamawiają prenumeratę w urzędach pocztowych lub u doręczycieli. Prenumeratę ze zleceniem wysyłki za granicę przyjmuje RSW „Prasa-Książka-Ruch" Centrala Kolportażu Prasy i Wydawnictw, ul. Towarowa 28 00-958 Warszawa, Konto PKO nr 1531 71. Prenumerata ze zleceniem wysyłki za granicę jest droższa od prenumeraty krajowej o 50 proc. dla zleceniodawców indywidualnych i o 100 proc. dla zleceniodawców instytucji i zakładów pracy. Adres Biura Reklam i Ogłoszeń RSW „Prasa Książka Ruch" Białystok ul. Wesołowskiego 1, tel. 2-32-41, Suwałki, ul. Kościuszki 83, tel. 35-26, Łomża, ul. Sadowa 10, tel 57-11. Druk: Białostockie Zakłady Graficzne. Nr indeksu 35009/35018. S-2