Gazeta Współczesna

Proletariusze wszystkich krajów łączcie się!

DZIENNIK POLSKIEJ ZJEDNOCZONEJ PARTII ROBOTNICZEJ

Nr 266 (8950) Białystok — Łomża — Suwałki, wtorek, 27 listopada 1979 r. Nakład:138.380 A Cena 1 zł

wiadomości dnia

Wizyta premiera Hiszpanii we Francji

♦ PARYŻ — W poniedziałek przybył do Paryża z wizytą oficjalną premier Hiszpanii, Adolfo Suarez. Głównym tematem rozmów — o czym poinformowały obie strony — są problemy związane z przystąpieniem Hiszpanii do Wspólnego Rynku.

Deportacja porywacza samolotu PLL „LOT"

♦ WARSZAWA — Władze duńskie deportowały do Polski Krzysztofa Kryńskiego, który w 1970 r., po sterroryzowaniu załogi samolotu PLL „LOT", odbywającego lot na trasie z Gdańska do Warszawy, zmusił ją do lądowania na Bornholmie.

K. Kryński był w przeszłości wielokrotnie karany za przestępstwa kryminalne.

Godzina policyjna w Hajdarabadzie

♦ DELHI — W niedzielę w indyjskim mieście Hajdarabadzie, w którym w ub. piątek wprowadzono godzinę policyjną po zamieszkach między ludnością wyznania muzułmańskiego i hinduistycznego, ponownie zanotowano incydenty. Aresztowano ok. 1300 najbardziej aktywnych uczestników zajść. 29 osób odniosło obrażenia. Straty materialne ocenia się na 5 mln rupii (600 tys. dol.).

Przyczyną zajść było zbojkotowanie przez kupców wyznania hinduistycznego kampanii protestu podjętej przez ludność muzułmańską w związku z zajęciem przez elementy ekstremistyczne meczetu w Mekce — odmówili oni podporządkowania się rozporządzeniu w sprawie wcześniejszego zamknięcia sklepów.

Decyzja ŚFMD

♦ BUDAPESZT — Biuro Światowej Federacji Młodzieży Demokratycznej powzięło decyzję o przeprowadzeniu w dniach 1—8 grudnia br. tygodnia akcji młodzieży europejskiej przeciwko planom NATO rozmieszczenia w krajach Europy zachodniej amerykańskich rakiet jądrowych średniego zasięgu. W ramach Tygodnia odbędą się masowe wiece i demonstracje młodzieży przeciwko niebezpiecznym planom NATO.

Powszechne żądanie rokowań rozbrojeniowych

Międzynarodowy dzień akcji przeciwko planom NATO

Oświadczenie OK FJN i OKP

WARSZAWA (PAP) — Ogólnopolski Komitet Frontu Jedności Narodu i Ogólnopolski Komitet Pokoju opublikowały oświadczenie następującej treści:

W ogłoszonym przez Światową Radę Pokoju Międzynarodowym dniu akcji przeciwko planom NATO wprowadzenia do Europy zachodniej nowych rodzajów amerykańskiej broni rakietowo - jądrowych, społeczeństwo polskie łączy się w solidarnym proteście z wszystkimi siłami pokoju, domagając się zaniechania tych planów i przystąpienia do rokowań mających na celu osiągnięcie efektywnego postępu w zahamowaniu wyścigu zbrojeń i zapewnienie trwałego bezpieczeństwa na naszym kontynencie.

Stanowisko Polski w tych sprawach zawarte w przemówieniu I sekretarza KC PZPR EDWARDA GIEREKA wygłoszonym w Szczecinie 16 bm., stanowi wyraz pragnień i dążeń narodu polskiego, aby bezpieczeństwo państw opierać nie na zwiększeniu pułapów zbrojeń, lecz na ich zmniejszeniu.

Zwykła ludzka logika poucza, że zawsze łatwiej jest rozwiązać wszelkie problemy przed stworzeniem faktów dokonanych, przed podjęciem decyzji co do eskalacji zbrojeń. Dotyczy to tym bardziej tak złożonych spraw, jakimi są problemy bezpieczeństwa, odprężenia międzynarodowego i rozbrojenia. Dobrze rozumieją to siły pokoju, wzywając do podjęcia cieszących się szerokim uznaniem i poparciem społecznych pokojowych decyzji i propozycji ZSRR zgłoszonych przez sekretarza generalnego KC KPZR **Leonida Breżniewa** w Berlinie, a uzgodnionych z pozostałymi państwami członkowskimi Układu Warszawskiego. Pomne historycznych doświadczeń narody Europy, które w pełni i aktywnie poparły proces odprężenia międzynarodowego, tak jednomyślnie wyrażony w Akcie Końcowym Konferencji Bezpieczeństwa i Współpracy w Europie w Helsinkach — mają prawo oczekiwać, że dobra wola ZSRR jednostronnego wycofania części potencjału wojskowego z terytorium NRD oraz gotowość do natychmiastowego podjęcia rokowań w sprawie redukcji broni średniego zasięgu, spotkają się z pozytywną odpowiedzią i staną się podstawą konkretnych rokowań rozbrojeniowych.

Narodom Europy potrzebne są — kontynuacja odprężenia politycznego, odprężenie militarne, pokojowa współpraca, a nie jeszcze groźniejszy etap wyścigu zbrojeń i nowe bronie masowej zagłady. Prawdy te są dobrze rozumiane przez

Ciąg dalszy na str. 2

W grudniu br. — posiedzenie Komitetu Ministrów Obrony Państw Stron UW

WARSZAWA (PAP) — W grudniu 1979 r. w stolicy Polskiej Rzeczypospolitej Ludowej — Warszawie odbędzie się kolejne posiedzenie Komitetu Ministrów Obrony Państw — Stron Układu Warszawskiego.

Na posiedzeniu przewiduje się rozpatrzenie zagadnień bieżącej działalności organów wojskowych Układu Warszawskiego.

Spółdzielnia Pracy Wyrobów Szklanych „Pionier" w Opolu jest znanym producentem bombek i innych ozdób choinkowych. Produkuje na rynek krajowy oraz dla odbiorców w USA, Francji, Kanadzie i Włoszech.

CAF — Świderski — telefoto

Rada Bezpieczeństwa rozpatrzy kryzys w stosunkach USA-Iran

NOWY JORK (PAP) — Korespondent PAP, Zbigniew Boniecki, pisze:

W niedzielę sekretarz generalny ONZ, Kurt Waldheim, po przeszło 10-dniowych konsultacjach z członkami Rady Bezpieczeństwa oraz z przedstawicielami Iranu, wystąpił do przewodniczącego Rady, Sergio de Vizzio (Boliwia) o pilne zwołanie posiedzenia tego organu dla omówienia pogłębiającego się kryzysu w stosunkach między USA a Iranem.

Eskalacja tego kryzysu stwarza zdaniem K. Waldheima zagrożenie nie tylko dla pokoju i stabilności na Środkowym Wschodzie, ale również dla całego świata.

Jest to pierwszy od 19 lat — od czasu kryzysu kongijskiego — tego rodzaju przypadek skorzystania przez sekretarza generalnego ONZ z przysługującego mu prawa. **K. Waldheim** działa w tym przypadku na podstawie art. 99 Karty Narodów Zjednoczonych, który mówi: **„Sekretarz generalny ma prawo zwrócić uwagę Rady Bezpieczeństwa na każdą sprawę, która jego zdaniem może zagrażać utrzymaniu pokoju i bezpieczeństwa międzynarodowego".**

Podczas konferencji prasowej **K. Waldheim** stwierdził, że **obecna sytuacja stanowi największe zagrożenie dla pokoju światowego od czasu kryzysu kubańskiego z 1962 r.**

W piśmie do przewodniczącego Rady Bezpieczeństwa sekretarz generalny ONZ stwierdził m. in. „Rząd Stanów Zjednoczonych jest głęboko poruszony zajęciem am-

Ciąg dalszy na str. 2

Katastrofa samolotu pakistańskiego

Zginęło 156 osób

KAIR (PAP) — W poniedziałek rano rozbił się na terytorium Arabii Saudyjskiej odrzutowy samolot pasażerski typu **„Boeing - 707"** Pakistańskich Linii Lotniczych „PIA". Maszyna leciała z Kano w Nigerii do Karaczi w Pakistanie. Po drodze miała lądować w Dżiddzie. Na jej pokładzie znajdowało się 145 pasażerów i 11 członków załogi. Tuż po starcie z Dżiddy kapitan maszyny zaalarmował, że w jego kabinie pojawił się dym. Wkrótce potem kontakt z samolotem został przerwany.

W wyniku akcji podjętej przez helikoptery i samoloty saudyjskie szczątki maszyny zaleziono około 110 kilometrów na północny wschód od Dżiddy. Są one rozrzucone na obszarze pięciu kilometrów kwadratowych. Rejon ten jest pozbawiony dróg, co utrudniało dotarcie na miejsce ekipom ratunkowym.

Jak poinformował w Karaczi przedstawiciel pakistańskiego towarzystwa lotniczego „PIA", nikt ze 156 osób znajdujących się na pokładzie samolotu nie przeżył katastrofy. Zginęło 145 pasażerów i 11 członków załogi.

z trzech województw

SPOTKANIE WŁADZ Z GEODETAMI I KARTOGRAFAMI

Wczoraj I sekretarz KW PZPR w **Białymstoku — Władysław Juszkiewicz** złożył wizytę w Okręgowym Przedsiębiorstwie Geodezji i Kartografii, gdzie spotkał się z grupą pracowników oraz zapoznał z aktualnymi pracami wykonywanymi przez tę instytucję. W spotkaniu uczestniczył także sekretarz KW PZPR — **Stanisław Zieliński.**

Białostockie OPGiK obchodzi w bieżącym roku 30-lecie swego istnienia. Od chwili powołania załoga powiększyła się kilkakrotnie; obecnie zatrudnia 612 inżynierów i techników, zaś roczna produkcja przekracza 130 mln zł. Białostoccy geodeci i kartografowie obsługują cały region północno-wschodni, a poza tym świadczą różne usługi dla blisko połowy województw w kraju, a także przygotowują się do usług eksportowych (umowa z Irakiem).

Wśród osiągnięć wyróżniających to przedsiębiorstwo w kraju można wymienić opracowanie map dla wszystkich gmin w regionie, wprowadzenie oszczędnych technologii przy wykonywaniu map, m. in. fotogrametrii, a także wykorzystaniu specjalnych zdjęć lotniczych do określenia stanu zdrowotności lasów.

Dla uczczenia XXXV-lecia PRL załoga przedsiębiorstwa wykonała dodatkowe prace wartości 2,2 mln zł, zaś przed zbliżającym się VIII Zjazdem PZPR podjęła zobowiązania wartości 450 tys. zł. (sak)

OŚRODEK ZETO OTWARTO W ŁOMŻY

26 bm. w **Łomży** uruchomiono ośrodek obliczeniowy ZETO. Został on wyposażony w maszynę cyfrową Odra-1304. Zdolność obliczeniowa zainstalowanego tu sprzętu określona jest na ponad 430 godzin pracy w ciągu miesiąca.

Ciąg dalszy na str. 2

pogoda

PROGNOZY DLA WOJEWÓDZTW: białostockiego, łomżyńskiego i suwalskiego.

DZIŚ — zachmurzenie duże z większymi przejaśnieniami, nocą rozpogodzenia, okresami opady deszczu i mokrego śniegu. Temperatura maksymalna +3 st., minimalna około 0 st. C. Wiatry dość silne, początkowo w porywach bardzo silne, stopniowo słabnące, zachodnie.

JUTRO — przelotne opady śniegu. Temperatura maksymalna ok. 0 st., minimalna —2 st. C.

DZIŚ imieniny: Walerianą i Wirgiliusza. (eka)

NA ZDJĘCIU: EDWARD GIEREK i BRUNO KREISKY podczas rozmów.

CAF — Kwiatkowski — telefoto

Edward Gierek przyjął Bruno Kreisky'ego

Zakończenie wizyty kanclerza Austrii

WARSZAWA (PAP) — W dniu 26 bm. I sekretarz KC PZPR EDWARD GIEREK z udziałem prezesa Rady Ministrów PIOTRA JAROSZEWICZA przyjął przebywającego w Polsce kanclerza federalnego Republiki Austrii BRUNO KREISKY'EGO.

W spotkaniu udział wzięli: wicekanclerz federalny Republiki Austrii i minister Finansów HANNES ANDROSCH oraz minister Spraw Zagranicznych EMIL WOJTASZEK.

W toku rozmowy dokonano wymiany poglądów na interesujące obie strony problemy międzynarodowe oraz omówiono sprawy związane z dalszym, wszechstronnym rozwojem stosunków polsko - austriackich.

Obecni byli ambasadorzy obu krajów: **Andrzej Jedynak** i **Friedrich Zanetti.**

★

26 bm. zakończyła się trzydniowa wizyta, jaką na zaproszenie prezesa Rady Ministrów **Piotra Jaroszewicza** złożył w Polsce kanclerz federalny Republiki Austrii dr **Bruno Kreisky.**

W poniedziałek w gmachu Prezydium Rządu odbyło się spotkanie premiera **Piotra Jaroszewicza** i kanclerza **Bruno Kreisky'ego.** Następnie zakończyły się polsko-austriackie rozmowy plenarne, którym przewodniczyli szefowie rządów obu krajów.

Tematem rozmów były zagadnienia międzynarodowe oraz sprawy dalszego rozwoju wszechstronnych stosunków między Polską a Austrią, ze szczególnym uwzględnieniem współpracy gospodarczej.

W rozmowach, które przebiegały w duchu wzajemnego zrozumienia i przyjaźni, stwierdzono zbieżność lub identyczność poglądów w wielu kluczowych sprawach międzynarodowych. Polska i Austria zainteresowane są dalszym postępem w procesie odprężenia w Europie i uzupełnieniem tego procesu — odprężeniem militarnym. Oba rządy przywiązują dużą wagę do spotkania w Madrycie przedstawicieli państw — sygnatariuszy Aktu Końcowego KBWE, poświęconego sprawom bezpieczeństwa i współpracy na naszym kontynencie. Zmierzać będą do pogłębienia i rozszerzenia dialogu politycznego między obu krajami w sprawach dotyczących bezpieczeństwa europejskiego i

Ciąg dalszy na str. 2

Rozmowy EWG—RWPG

MOSKWA (PAP) — W poniedziałek rozpoczęły się w Moskwie rozmowy delegacji Rady Wzajemnej Pomocy Gospodarczej i krajów członkowskich RWPG, której przewodniczy sekretarz RWPG, **Nikołaj Faddiejew** z delegacją Europejskiej Wspólnoty Gospodarczej, na której czele stoi wiceprzewodniczący komisji EWG, **Wilhelm Haferkamp.** Celem rozmów jest zawarcie porozumienia.

Terminy zimowych ferii szkolnych

WARSZAWA (PAP) — Jak informuje Ministerstwo Oświaty i Wychowania w bieżącym roku szkolnym ustalone zostały następujące terminy ferii zimowych: przerwa świąteczna w dniach od 22 do 27. 12 br. włącznie; ferie zimowe dla uczniów szkół podstawowych od 21. 1. do 2. 2. 1980 r. włącznie, a dla uczniów szkół średnich od 4. 2 do 16. 2 1980 r. włącznie.

Pierwsza mapa Polski ze zdjęć satelitarnych

WARSZAWA (PAP) — W przyszłym roku ukaże się w Polsce pierwsza mapa naszego kraju wykonana całkowicie na podstawie zdjęć satelitarnych. Do tej pory fotografie z kosmosu były wykorzystywane do sporządzania opracowań fragmentarycznych jak mapy stanu zalesień na Górnym Śląsku czy zanieczyszczeń Zalewu Szczecińskiego.

Jak informuje dyrektor Instytutu Geodezji i Kartografii — prof. **Bogdan Ney,** ukończono już prace merytoryczne i redakcyjne nad nową mapą użytkowania terenów w Polsce w skali 1:500.000. Mapa ta sporządzona została na podstawie zdjęć wykonywanych z pokładu radzieckiej stacji orbitalnej „Salut 6". Jedynie tereny północnej Polski — które znalazły się poza zasięgiem „Saluta 6" zostały opracowane na podstawie zdjęć z amerykańskiego satelity „Landsat".

Mapa użytkowania ziemi przedstawi w sposób kartograficzny jak wykorzystuje się powierzchnię naszego kraju. Uwzględniono tu 14 typów wykorzystania terenu, m.in. obszary rolnicze i łąki, lasy, wody, miasta i obszary zabudowane oraz tereny przemysłowe. Nowa mapa uwzględniać będzie stan z połowy 1978 roku.

Ludowa Spółdzielnia Wydawnicza utworzona w listopadzie 1949 roku, wydaje publikacje książkowe obejmujące szeroki zakres tematyczny — od historii po współczesność, od literatury społeczno-politycznej po poezję i najnowsze oraz klasyczne pozycje naszej prozy.

CAF -Sokołowski—telefoto

Posiedzenie Biura Politycznego KC PZPR

WARSZAWA (PAP) — Biuro Polityczne KC PZPR i Prezydium Rządu na wspólnym posiedzeniu w dniu 26 bm. przedyskutowały główne problemy projektu Narodowego Planu Społeczno - Gospodarczego na rok 1980. Rozpatrując projekt głównych proporcji planu na tle aktualnych uwarunkowań wewnętrznych i zewnętrznych, szczególną uwagę zwrócono na zmiany strukturalne w produkcji, niezbędne dla zwiększenia eksportu i poprawienia sytuacji na rynku wewnętrznym.

W dyskusji podkreślono konieczność zapewnienia w roku przyszłym poprawy efektywności gospodarowania, a głównie zmniejszenia kosztów jednostkowych i oszczędności w działach nieprodukcyjnych. Niezbędne jest też dalsze doskonalenie systemu ekonomicznego oraz zmniejszenie zużycia surowców i materiałów a także paliw i energii.

Przedyskutowano również zadania związane ze zwiększeniem wysiłku na rzecz rozwoju budownictwa mieszkaniowego, przyśpieszenia tempa rozwoju energetyki i transportu oraz wzrostu produkcji rolnej.

Ważne znaczenie dla realizacji zadań w roku przyszłym będzie miało zwiększenie dyscypliny w realizacji planowych zadań na wszystkich szczeblach gospodarki narodowej.

Przygotowania do VII Zjazdu WSPR

BUDAPESZT (PAP) — **Na** Węgrzech rozpoczęły się przygotowania do VII Zjazdu Węgierskiej Socjalistycznej Partii Robotniczej. W podstawowych organizacjach partyjnych odbywają się zebrania sprawozdawcze, na których podsumowuje się dokonania i wytyczne zadania na okres następny.

W toku obecnej kampanii sprawozdawczej szczególny nacisk kładzie się na wzmożenie odpowiedzialności członków partii i organizacji partyjnych za podnoszenie wydajności pracy i jakości produkcji, za oszczędzanie energii i surowców.

Ponad 4 miliony cudzoziemców w RFN

BONN (PAP) — Zachodnioniemiecki Federalny Urząd Statystyczny w Wiesbaden podał do wiadomości, iż pod koniec września 1979 roku w RFN zamieszkiwało 4,1 miliona obcokrajowców, co stanowi 4-procentowy wzrost w stosunku do analogicznego okresu ubiegłego roku. Na czele kolonii zagranicznej znajdują się Turcy (1,2 miliona), następnie Jugosłowianie, Włosi, Grecy i Hiszpanie.

Studenci zagraniczni na studiach w Polsce

WARSZAWA (PAP) — **W szkołach wyższych w naszym kraju kształci się ponad 2,5 tys. zagranicznych studentów.** Blisko połowa z nich to słuchacze z krajów socjalistycznych, głównie z NRD, Czechosłowacji, Bułgarii, Wietnamu i ZSRR. Przyjeżdżają do nas zdobywać wiedzę przedstawiciele krajów afrykańskich m.in. z Ghany, Gwinei, Sudanu, Kenii jak również Bliskiego Wschodu z Iraku i Syrii; są również przedstawiciele krajów zachodnioeuropejskich — np. Francji. Większość spośród nich uczęszcza na kierunki techniczne, medyczne i ekonomiczne.

Każdego roku prawie 400 zagranicznych studentów zdobywa dyplomy polskich uczelni — magisterskie i zawodowe.

Równocześnie ponad 3730 absolwentów naszych szkół średnich studiuje za granicą. Najwięcej polskiej młodzieży uczy się w uczelniach radzieckich oraz w Bułgarii, Czechosłowacji i NRD. Wielu z nich studiuje na unikalnych kierunkach przede wszystkim technicznych, których nie mamy w naszym kraju. Dużo młodzieży uczęszcza na kierunki humanistyczne, matematyczno-przyrodnicze oraz artystyczne.

Kłusownicy — plagą kenijskich rezerwatów

NAIROBI (PAP) — **Niektóre gatunki występujących w Kenii dzikich zwierząt zagrożone są wyginięciem** — stwierdziła grupa ekspertów, która w ciągu półtora roku badała stan rezerwatów w tym kraju.

Głównymi winowajcami takiego stanu rzeczy są — zdaniem ekspertów — kłusownicy, którzy dla zysku zabijają słonie, nosorożce, hipopotamy i inne rzadkie gatunki zwierząt.

Tylko w latach 1977—1978 liczba słoni w Kenii zmniejszyła się z 68 tys. — 78 tys. do 54 tys. — 67 tys. sztuk. Liczba nosorożców spadła z 2500 do 1500 szt. W 1969 r. ich stado oceniano na ok. 20 tys. szt. Hipopotamów zostało tylko 9 tys.

Rząd Kenii podejmuje energiczne kroki dla ochrony świata zwierzęcego w tym kraju. Dla obrony przed całkowitym wybiciem cennych gatunków zwierząt zaproponował on założenie wyspecjalizowanej organizacji, w której skład weszłoby 14 państw środkowej i wschodniej Afryki. Zadaniem tej organizacji byłaby walka z kłusownikami.

z trzech województw

Ciąg dalszy ze str. 1

Otwarcia ośrodka dokonał wiceminister — **Walery Kujawski** z Ministerstwa Nauki, Szkolnictwa Wyższego i Techniki. Poprzedziło je spotkanie gości z I sekretarzem KW PZPR w Łomży — **Waldemarem Szpalińskim**, poświęcone omówieniu problemów związanych z dalszym rozwojem informatyki w województwie.

W Łomży odbyła się także konferencja, podczas której wygłoszonych zostało kilka referatów. M. in. tendencje rozwoju i zastosowania informatyki w kraju omówił **J. Gwiazda**, a stan i perspektywy rozwoju ETO w branży bawełnianej przedstawił **K. Nowacki**. Perspektywy zastosowania informatyki w woj. łomżyńskim były tematem opracowania przygotowanego przez **Witolda Szyszło**. Charakterystykę procesu i etapy wdrażania ETO w przedsiębiorstwie omówił **Aleksy Breczko**. (nom)

NAGRODA DLA I LO W BIAŁYMSTOKU

Wczoraj w I Liceum Ogólnokształcącym im. Adama Mickiewicza w **Białymstoku** odbyło się nadanie zbiorowej nagrody im. Komisji Edukacji Narodowej. Uroczystą sesję rady pedagogicznej otworzyła dyr. **Mirosława Omiljanowiczowa**, która w imieniu własnym i kolegów powitała przybyłych gości, wśród nich wiceministra Oświaty i Wychowania — gen. **Zygmunta Huszczę** i sekretarza KW PZPR w Białymstoku — **Halinę Piotrowską-Olczak**.

O tradycjach szkoły, jej osiągnięciach i wkładzie wniesionym w rozwój regionu oraz kraju mówił z-ca dyr. — **Antoni Maj**, wymieniając m. in. fakt, iż 80 proc. absolwentów dostaje się na studia wyższe.

Kurator Oświaty i Wychowania — **Edward Kryński** w swoim wystąpieniu podkreślił, iż Liceum Ogólnokształcące nr I w Białymstoku jest pierwszą placówką oświatową w woj. białostockim, która otrzymuje nagrodę im. Komisji Edukacji Narodowej, nadawaną przez ministra Oświaty i Wychowania szkołom najbardziej się wyróżniającym i zasłużonym.

Wiceminister — **Zygmunt Huszcza**, wręczając nagrodę, złożył gronu pedagogicznemu gratulacje. W swoim wystąpieniu szczególnie podkreślił te poczynania w działalności wychowawczej, które zmierzają do wyrobienia w młodzieży zasad moralnych i umiłowania Ojczyzny. „Jest to rzeczywiście szkoła otwarta na wszystko co dobre i piękne — powiedział. — Spełniliście wzorowo swój obowiązek wobec Ojczyzny. Życzę Wam, abyście spełniali go tak nadal, aby Wasi wychowankowie podtrzymywali piękne tradycje szkoły, aby rodzice byli Wam wdzięczni za wychowanie ich dzieci na ludzi mądrych i dobrych." (er)

30 rocznica zjednoczenia ruchu ludowego

Odznaczenia dla zasłużonych
XVII Plenum NK ZSL

WARSZAWA (PAP) — W przeddzień 30 rocznicy zjednoczenia ruchu ludowego — 26 bm. odbyło się w gmachu Naczelnego Komitetu ZSL spotkanie zasłużonych działaczy chłopskich — członków ZSL. W czasie spotkania 116-osobowej grupie długoletnich, zaangażowanych działaczy ruchu ludowego wręczono — przyznane im przez Radę Państwa — odznaczenia państwowe.

Zwracając się do zebranych prezes NK ZSL, marszałek Sejmu — **Stanisław Gucwa** nawiązał do przełomowych momentów w międzywojennej i powojennej działalności ruchu ludowego. Podkreślił, że słuszność drogi obranej przez radykalnych działaczy chłopskich, z których bardzo wielu wywodziło się z organizacji „Wici", potwierdziły dokonania Polski Ludowej.

Kieruję serdeczne słowa szacunku i uznania — powiedział prezes NK ZSL — do tych wszystkich, którzy owiani duchem patriotyzmu oddali swoje siły budowie socjalistycznej Polski. Odznaczeni zostali dziś ci, którzy przed 30 laty podjęli jedynie słuszną decyzję, doprowadzając do zjednoczenia ruchu ludowego, jak też ci, którzy w procesie rozwoju kraju przyczyniają się do stałego wzbogacania osiągnięć Polski Ludowej.

W imieniu odznaczonych gorące podziękowanie najwyższym władzom państwowym złożył **Jan Czapla** — długoletni działacz ludowy z Białostocczyzny, wyrażając przekonanie, iż odznaczenia są dowodem uznania przez PZPR, Radę Państwa i rząd wkładu ZSL w budownictwo ustroju socjalistycznego w Polsce, a szczególnie na wsi i w rolnictwie.

NK ZSL z braterskimi pozdrowieniami i najlepszymi życzeniami od Polskiej Zjednoczonej Partii Robotniczej.

Odczytany został również list przewodniczącego CK SD — **Tadeusza W. Młyńczaka**, w którym w imieniu Prezydium CK składa on członkom ZSL życzenia wielu dalszych osiągnięć w pracy dla Ojczyzny i narodu, jak również satysfakcji w szczytnej służbie dla kraju i socjalizmu.

W referacie wygłoszonym na Plenum prezes NK ZSL — **Stanisław Gucwa** podkreślił, że utworzenie ZSL było przełomowym wydarzeniem w historii ruchu ludowego.

Zjednoczenie dokonane w listopadzie 1949 r. stało się ważnym czynnikiem ugruntowującym system polityczny Polski Ludowej oparty na współdziałaniu czołowej siły politycznej — PZPR, ze stronnictwami sojuszniczymi i siłami lewicy społecznej.

Stronnictwo, zrzeszające ponad 450 tys. członków, głównie rolników i pracowników rolnictwa szczególną uwagę przykłada — podkreślił prezes NK ZSL — do urzeczywistniania założeń wspólnej polityki rolnej, PZPR i ZSL mającej na celu poprawę wyżywienia narodu oraz warunków pracy i życia ludności wiejskiej. Znaczny postęp w tych dziedzinach nastąpił zwłaszcza w latach 70-tych.

Znaczny wkład w realizację tego programu wnoszą — akcentowano na Plenum — członkowie Stronnictwa. Obecnie uczestniczą oni aktywnie w ogólnonarodowej debacie nad Wytycznymi KC na VIII Zjazd PZPR. Zawarty w nich program — podkreślano — jest dla członków ZSL kierunkiem działania. Stronnictwo pragnie bowiem jak najaktywniej współuczestniczyć i brać współodpowiedzialność za losy oraz przemiany społeczno-kulturalne.

*

WARSZAWA (PAP) — 26 bm. w Warszawie odbyło się XVII Plenum NK ZSL, zwołane dla uczczenia 30 rocznicy Kongresu Zjednoczeniowego Ruchu Ludowego, który obradował w Warszawie w dniach 27—29 listopada 1949 r. W jego wyniku, z połączenia SL i odrodzonego na radykalnych zasadach PSL, powstało Zjednoczone Stronnictwo Ludowe.

W toku obrad odczytano — podpisany przez **Edwarda Gierka** — list KC PZPR do

Zakończenie wizyty kanclerza Austrii

Ciąg dalszy ze str. 1

rozbrojenia, wnosząc w ten sposób wkład w przygotowanie spotkania madryckiego.

W rozmowach podkreślono doniosłe znaczenie inicjatyw rozbrojeniowych **Leonida Breżniewa**, przedstawionych w przemówieniu w Berlinie 6 października br.

Sporo uwagi w przeprowadzonych rozmowach poświęcono sprawom dalszej aktywizacji pomyślnie rozwijających się stosunków polsko-austriackich, szczególnie zaś współpracy gospodarczej i handlowej między obu państwami.

Obie strony pozytywnie oceniły dotychczasowy rozwój stosunków gospodarczo-handlowych, wskazując jednocześnie na potrzebę utrzymania osiągniętego poziomu obrotów handlowych między obu krajami, ich zrównoważenia i dalszej aktywizacji. Szczególnej uwagi wymaga zwiększenie polskiego eksportu do Austrii, rozszerzenie kooperacji przemysłowej oraz współpraca produkcyjno-handlowa polskich i austriackich przedsiębiorstw na rynkach trzecich.

W czasie rozmów uzgodniono zawarcie umowy o rozszerzeniu współpracy gospodarczej, przemysłowej i technicznej małych i średnich przedsiębiorstw oraz protokołu w sprawie pogłębienia współpracy przemysłowej na rynkach trzecich między przedsiębiorstwami polskimi i austriackimi.

Po południu na warszawskim lotnisku Okęcie, udekorowanym flagami o barwach narodowych Austrii i Polski, odbyła się uroczystość pożegnania kanclerza **Bruno Kreisky'ego** oraz towarzyszących mu osobistości.

Kanclerza pożegnał prezes Rady Ministrów **Piotr Jaroszewicz**.

W uroczystości pożegnania uczestniczyli członkowie rządu PRL i ambasadorowie obu krajów.

Pekin a radzieckie inicjatywy pokojowe

MOSKWA (PAP) — W artykule o podejmowanych przez Pekin próbach wypaczenia sensu radzieckich inicjatyw pokojowych **Witalij Korionow** pisze na łamach dziennika **„Prawda"**, że inicjatywom tym przeciwstawia się cały blok różnorodnych sił, zjednoczonych w dążeniu do zatruwania międzynarodowego klimatu politycznego, budzenia nieufności i wrogości między narodami: obok wojowniczych generałów z Pentagonu, zachodnioniemieckich odwetowców i innych „jastrzębi" z obozu imperialistycznego, coraz hałaśliwiej występują w tym bloku podżegacze z Pekinu.

Nie ma w praktyce dnia — pisze „Prawda" — aby na łamach „Żenmin Żypao" nie pojawiały się materiały przedstawiające w fałszywym świetle pokojową politykę zagraniczną Związku Radzieckiego. Propozycje ZSRR określa się jako „chwyt polityczny", jako „pułapkę", w którą Związek Radziecki zamierza wciągnąć „prostodusznych" Europejczyków. Pragnąc nie tylko pomniejszyć znaczenie radzieckich inicjatyw pokojowych, lecz także wypaczyć ich sens „Żenmin Żypao" zapewnia np., że Związek Radziecki planuje symboliczne zaledwie wycofanie z terenu NRD niewielkiej ilości wojsk i przestarzałych czołgów. Takie argumenty należą do rzadkości nawet w bulwarowej prasie na Zachodzie — stwierdza W. Korionow.

W swej globalnej strategii wielkomocarstwowej — czytamy dalej w artykule — Pekin wyznacza Europie zachodniej szczególne miejsce, chcąc zawrzeć sojusz z najbardziej reakcyjnymi kołami NATO. Jednym z głównych haseł pekińskiej propagandy jest dziś wezwanie do utworzenia **„silnej, zjednoczonej Europy zachodniej"**. Zjednoczonej przeciw komu? Odpowiedź jest prosta: przeciw krajom wspólnoty socjalistycznej.

Jak wiadomo, Pentagon i kierownictwo NATO czynią wszystko, aby narzucić krajom zachodnioeuropejskim nowe amerykańskie rakiety. Pekin spieszy im z pomocą, mając przy tym na względzie swoje własne cele. Przyznają to, jak podkreśla „Prawda", również liczni komentatorzy prasy zachodniej.

Pekin — czytamy w zakończeniu artykułu — musi oczywiście liczyć się nieco z ogólną sytuacją polityczną we współczesnym świecie, która nie sprzyja zwolennikom nowej wojny. Usiłuje więc przywdziewać maskę „zwolennika pokoju". Są to jednak daremne wysiłki, które nie mogą przesłonić faktu, że prawdziwym celem polityki Pekinu jest cyniczne wprowadzanie w błąd narodów, podżeganie ich przeciw sobie nawzajem, a wszystko to w imię realizacji własnych hegemonistycznych zamierzeń.

Międzynarodowy dzień akcji przeciwko planom NATO

Ciąg dalszy ze str. 1

różne środowiska społeczne i polityczne skupione w ruchach pokoju, które 27 bm. dają ponownie wyraz solidarności narodów Europy w walce o budowę trwałego pokoju. Prawdy te muszą być wzięte pod uwagę przez parlamenty i rządy Europy zachodniej. Konstruktywne stanowisko Sejmu PRL w tych sprawach znalazło wyraz w uchwale Komisji Spraw Zagranicznych Sejmu PRL z 21 bm.

OK FJN i OKP są głęboko przekonane, że dobra wola i poczucie odpowiedzialności za losy Europy przeważą nad niebezpiecznymi dla interesów wszystkich narodów naszego kontynentu, militarystycznymi i antyodprężeniowymi tendencjami do eskalacji zbrojeń. **Wspólnie z wszystkimi ruchami i rzecznikami pokoju żądamy rokowań rozbrojeniowych.**

Izrael wycofał się z El Tur

KAIR (PAP) — Armia izraelska zakończyła w ub. niedzielę piąty etap wycofywania się z okupowanych terytoriów egipskich na Półwyspie Synaj. Do Egiptu powrócił obszar o powierzchni 2500 km kw. W rejonie miejscowości **El Tur**, leżącej w południowo-zachodniej części Synaju. Na obszarze tym znajdują się złoża ropy naftowej eksploatowane przez Izrael w ciągu dwunastu minionych lat. Zgodnie z separatystycznym porozumieniem egipsko - izraelskim, wycofywanie się Izraela z zachodniej części Synaju zakończy się 25 stycznia przyszłego roku. Wówczas pod kontrolą Tel Awiwu pozostanie jeszcze ok. 30 proc. powierzchni półwyspu.

Aczkolwiek wspomniane złoża ropy naftowej będą teraz należeć do Egiptu, pochodząca z nich ropa — w sumie 2 mln ton rocznie — płynąć będzie nadal do Izraela.

Rada Bezpieczeństwa rozpatrzy kryzys w stosunkach USA—Iran

Ciąg dalszy ze str. 1

basady w Teheranie i zatrzymaniem jej personelu dyplomatycznego, co stanowi pogwałcenie odpowiednich konwencji międzynarodowych. Rząd Iranu szuka zadośćuczynienia za krzywdy i łamanie praw człowieka, do jakich — wg jego opinii — doszło w czasie poprzednich rządów. Społeczność międzynarodowa coraz bardziej niepokoi to, że niebezpieczny poziom napięcia między tymi dwoma krajami zagraża pokojowi w tym rejonie i może mieć katastrofalne następstwa dla całego świata. Dlatego też, moim zdaniem, obecny kryzys stwarza poważne zagrożenie dla pokoju i bezpieczeństwa międzynarodowego. Proszę o pilne zwołanie Rady Bezpieczeństwa w celu szukania pokojowego rozwiązania tego problemu zgodnie z zasadami sprawiedliwości i prawa międzynarodowego".

Przewodniczący Rady Bezpieczeństwa opublikował po konsultacjach z członkami Rady oświadczenie, wzywające w zdecydowanych słowach Iran do uwolnienia zakładników dyplomatycznych z Teheranu. Podobne oświadczenie opublikował przewodniczący XXXIV sesji Zgromadzenia Ogólnego NZ. Jednocześnie pełniący obowiązki ministra Spraw Zagranicznych Iranu **Bani Sadr** wystosował 7-stronicowy list do sekretarza generalnego ONZ, w którym postulował zwołanie Rady Bezpieczeństwa i przedstawił argumenty irańskie.

Rząd USA w pierwszej fazie konsultacji sprzeciwił się zwołaniu Rady Bezpieczeństwa, stając na stanowisku, że nie dopuści do posiedzenia w tej sprawie, dopóki zakładnicy z ambasady amerykańskiej w Teheranie nie zostaną uwolnieni. **W ostatnich dniach przedstawiciele administracji amerykańskiej mówili o możliwości użycia siły wobec Iranu w celu uwolnienia zakładników i wydano szereg dyspozycji w tej sprawie, kierując m. in. jednostki floty USA na wody Morza Arabskiego.**

TEHERAN (PAP) — Zapytany przez korespondenta AFP rzecznik studentów irańskich zajmujących od 22 dni ambasadę Stanów Zjednoczonych w Teheranie powiedział, że ich stanowisko w sprawie uwolnienia 49 zakładników amerykańskich nie zmieniło się. Podkreślił, że nie będą miały na nie wpływu ani zapowiedziane posiedzenie Rady Bezpieczeństwa ONZ, ani irańska misja republikańskiego kongresmana ze stanu Idaho — **George'a Hansena. „Zakładnicy odzyskają wolność** — przypomniał rzecznik wcześniejsze deklaracje studentów — **jeśli b. szach i jego dobra zostaną wydane Iranowi".**

TEHERAN (PAP) — Irańska agencja prasowa PARS podała dzisiaj, że grupa ponad 500 niezidentyfikowanych dotychczas osobników zaatakowała i spaliła stację telewizyjną, mieszczącą się w pobliżu zachodniej granicy z Irakiem w irańskiej prowincji Ilam. Atakujący w czasie trzygodzinnej akcji użyli granatów i broni maszynowej. Podczas ataku trzech pracowników stacji zostało rannych. Nadal brak informacji o losie 23 żandarmów i strażników rewolucji, którzy ochraniali stację.

DELHI (PAP) — W swym najnowszym okólniku Centralny Bank Iranu zaleca kołom przemysłowym tego kraju, by rozliczeń importowych nie dokonywać w dolarach amerykańskich, lecz w walucie kraju, z którego pochodzi towar.

Od czasu zamrożenia irańskich depozytów w USA Teheran korzysta w transakcjach w znacznie większym stopniu z franka francuskiego, marki zachodnioniemieckiej, jena i funta szterlinga.

Eksces fanatyków

PARYŻ (PAP) — Jak donosi z Jerozolimy agencja France Presse, grupa kilkudziesięciu fanatyków religijnych omal nie ukamienowała dwojga młodych ludzi, którzy całowali się w samochodzie. Mężczyzna został ciężko ranny, a kobieta, którą własnym ciałem ochraniał przed ciosami, wyszła z zajścia z mniejszymi obrażeniami. Incydent miał miejsce w jednej z dzielnic Tel Arza (na północny zachód od Jerozolimy), zamieszkanej przez ultraortodoksyjną ludność żydowską. Kiedy przechodnie dostrzegli w zaparkowanym samochodzie całującą się parę obrzucili samochód wyrwanymi z bruku kamieniami i deskami. Zanim policja zdążyła przybyć na pomoc oboje poszkodowani byli nieprzytomni i cali we krwi.

Rzecznik policji wyraził zaniepokojenie w związku z mnożącymi się atakami fantyków religijnych przeciwko osobom, które zachowują się „w sposób nieskromny i bezwstydny", zgodnie z moralnością ultraortodoksyjną.

Lodowce w ofensywie

MOSKWA (PAP) — Po wieloletniej przerwie stałe pola lodowe w północnym pasmie gór Tian-Szan znowu przystąpiły do ofensywy. Glacjolodzy Akademii Nauk Kazachstanu zarejestrowali wyraźne zwiększenie powierzchni lodowców. Obserwacje wykazały, że masy lodu z górnych części pól lodowych przemieszczają się na dół, gdzie znajdują się źródła górskich rzek. Zgodnie z opinią specjalistów, proces ten został spowodowany zmianami warunków atmosferycznych.

Glacjolodzy przypuszczają, że powiększanie się lodowców doprowadzi do wzrostu poziomu wody w rzekach. Radzieccy uczeni zebrali obszerny materiał naukowy o lodowcach, który będzie wykorzystany do opracowania atlasu śnieżno-lodowych zasobów Ziemi. Będzie to pierwsza tego rodzaju publikacja na świecie.

Nagrody dla fotoreporterów KAW

W sierpniu i wrześniu br. odbywał się konkurs „Lubelszczyzna w obiektywie fotoreporterów KAW". Jego plonem było 80 fotogramów zaprezentowanych w tych dniach na wystawie w WDK w Lublinie.

Miło nam donieść, że dwaj fotoreporterzy białostockiego oddziału KAW zostali uhonorowani nagrodami: **Jan Podziewski** otrzymał III nagrodę i wyróżnienie, zaś **Gabor Lorinczy** — wyróżnienie. Prace obu tych autorów znane są dobrze czytelnikom „GW", jako iż obaj z naszą redakcją współpracują od lat. Gratulujemy! (er)

Ludność Kenii

PARYŻ (PAP) — W poniedziałek poinformowano w Nairobi, że liczba ludności Kenii wynosi obecnie 15,3 mln. Dane oparte są na wynikach przeprowadzonego w sierpniu br. powszechnego spisu ludności. Stolica kraju liczy 835 tysięcy mieszkańców. Przyrost ludności Kenii wynosi 3,5 proc. rocznie i należy do najwyższych w świecie.

W 2 godziny po wykryciu zbrodni — sprawcy zostali ujęci

BYDGOSZCZ (PAP) — Dużą operatywnością pochwalić się może ekipa dochodzeniowa MO w Mogilnie—jednym z mniejszych miasteczek woj. bydgoskiego. Oto w dwie zaledwie godziny od wykrycia zwłok zamordowanego w pobliskim lesie taksówkarza, sprawcy zbrodni zostali ujęci.

Jak wykazało wstępne śledztwo, Mieczysław W. ze Strzelna i Stefan D. z Mogilna, w czasie jazdy na trasie Mogilno — Przyjezierze zadali śmiertelne rany scyzorykiem 42-letniemu taksówkarzowi, Zygmuntowi Sroce, a zwłoki ukryli pod ściółką leśną. Swej ofierze zrabowali zegarek i kilka tys. zł. Obaj jak stwierdzono nigdzie nie pracowali i znani byli z pasożytniczego trybu życia. Po zatrzymaniu przez organa ścigania, przyznali się do popełnienia zbrodniczego czynu.

Co myślą o „aferze szpiegowskiej" sami Szwedzi?

SZTOKHOLM (PAP) — Korespondent PAP, Andrzej Nowicki pisze:

Mało prawdopodobne jest, by lawina sensacyjnych doniesień prasowych w pierwszych dniach prowokacyjnej „afery szpiegowskiej" w Szwecji mogła wywołać skutki, zamierzane przez jej inspiratorów. Co rozsądniejsi Szwedzi bardzo szybko zorientowali się, jak grubymi nićmi cała sprawa jest szyta. Zamiast na poważnie o „polskich szpiegach", zaczęto powszechnie mówić w kpiącym tonie o ośmieszaniu się tajnej policji SAPO i kół z nią związanych.

Typowym przykładem może być list **Thora Eklunda**, nadesłany do redakcji i opublikowany w wychodzącym na północy Szwecji dzienniku **„Norrskensflamman"**.

„SAPO" pracuje gorączkowo, niemalże systemem taśmowym — ironizuje T. Eklund. — aresztowania Polaków następują prawie codziennie z tym, że „SAPO" jeszcze nie wie, czy za szpiegostwo, czy za sprzedaż obrazów. W każdym razie jeśli tak dalej pójdzie, to nie tylko szwedzka Norlandia, ale także Polska będą wkrótce bezludnymi krainami.

Dla bezrobotnych mieszkańców północy Szwecji mam dobrą radę: weźcie pędzel, farby i paletę, usiądźcie gdzieś przy drodze i zacznijcie malować. Wkrótce zjawi się agent „SAPO". Podejmijcie z nim rozmowę mieszaniną lapońskiego i szwedzkiego. Gwarantuje to, że zaraz zostaniecie aresztowani jako szpiegujący Polacy i przez najbliższe dni będziecie mieli zapewnioną bezpłatną strawę i dach nad głową. Wprawdzie grozi wam niejaka ciasnota z powodu natłoku Polaków we wspólnym pomieszczeniu aresztanckim, ale będziecie się dobrze czuli, bo to sympatyczni ludzie. Koszty pokryjemy z naszego budżetu wojskowego, a jeśli pieniędzy nie starczy, państwo dorzuci, rzecz jasna, jeden lub drugi miliardzik. Zatem powodzenia.

Tego rodzaju lub zbliżonych rekacji było w prasie szwedzkiej znacznie więcej. Nawet w popołudniówce **„Aftonbladet"** — która poza tym dzielnie walczyła o palmę pierwszeństwa w wypisywaniu piramidalnych bzdur wokół „afery" — ktoś poszedł po rozum do głowy i zamieścił komentarz pisząc m.in.:

„Najpierw był przypadek ze stolarzem (głośna ostatnio sprawa, w której „SAPO" bez podania powodów zakazała zatrudnienia pewnego stolarza, twierdząc, że stanowi on zagrożenie dla bezpieczeństwa kraju — przyp. kor.), **a zaraz potem z młodymi Polakami, którzy wg. własnych informacji sprzedawali obrazy, lecz których aresztowano pod zarzutem szpiegostwa. Dziś sześciu z nich nie jest już podejrzanych. Sprawa przywodzi na myśl historię z rosyjskimi drwalami, którzy pracując w Szwecji przed pierwszą wojną światową byli posądzani o szpiegostwo na rzecz Rosji carskiej.**

„SAPO" czuje co jakiś czas wyraźną potrzebę badania i inwigilowania różnych stolarzy i sprzedawców płócien. Jak dotąd jednak najgroźniejsi szpiedzy znajdywani byli wewnątrz naszych militarnych i policyjnych służb bezpieczeństwa i nie zajmowali się bynajmniej stolarką, ani sprzedażą obrazów". Komentator uczynił tu aluzje do dwóch funkcjonariuszy „SAPO", aresztowanych i zasądzonych ostatnio za współpracę z obcymi wywiadami, m.in. wywiadem jednego z państw na Bliskim Wschodzie.

Policję bezpieczeństwa wykpiła również inna gazeta, **„Ny Dag"**, komentując: **„W dobie zaawansowanych urządzeń elektronicznych i satelitów szpiegowskich „SAPO" „wkroczyło do akcji" przeciwko kilkunastu chłopcom i dziewczynom z Polski, uprawiającym straszliwe szpiegostwo przeciwko szwedzkim wioskom oraz własnoręcznie produkującym mapy! Szczęście jednak trwa krótko, prokurator zwolnił już większość zatrzymanych. Co za smutna sprawa dla „SAPO", gdzie sądzono, że wreszcie udało się znaleźć szpiegów poza własnymi szeregami".**

Polscy dziennikarze pracujący w Szwecji mają codziennie okazję słyszeć wypowiedzi, świadczące o dystansie społeczeństwa wobec afery antypolskiej i o krytycznej ocenie jej reżyserów. Oto np. co powiedział na ten temat w rozmowie z korespondentem PAP naukowiec szwedzki, lektor uniwersytetu w Lund — **Reinhard Haelmers:**

„Od początku uważałem wszystko to, co zarzucano Polakom, za skrajnie nieprawdopodobne. W czasach tak rozwiniętej techniki szpiegowskiej wysyłać studentów, aby zaznaczali na mapach turystycznych jakieś; widoczne dla każdego z drogi, obiekty wojskowe? Przecież to czysta paranoja! Gra polityczna nie jest mi obca i jestem przekonany, że za takim a nie innym postępowaniem policji szwedzkiej kryją się jakieś ciemne motywy".

SPORT

DONIESIENIA AGENCYJNE

● W austriackiej miejscowości Oberlaa odbył się międzynarodowy turniej czterech tenisistów. W pierwszym pojedynku Wojciech Fibak zwyciężył Zeljko Franulovica 7:6, 7:5, natomiast w drugim Ilie Nastase pokonał Hansa Karego 5:7, 6:4, 6:4.

● W bardzo dobrej formie znajduje się radziecka łyżwiarka szybka — Natalia Petrusewa. Podczas zawodów w Moskwie uzyskała ona na 1500 m — 2.12,5 wynik będący rekordem ZSRR jest lepszy od rekordu świata Beth Haiden (USA) na torze nizinnym. Drugie zwycięstwo odniosła N. Petrusewa na dyst. 3000 m 4.59,7. Pierwsze miejsce na 1000 m zajęła Galina Pietrowa — 1.30,3 (Natalia Petrusewa nie startowała).

● Wielokrotny mistrz Polski, czołowy dwuboista klasyczny świata i rekordzista olimpijskiej skoczni w Lake Placid — Kazimierz Długopolski, przeszedł pomyślnie operację usunięcia kamienia z prawej nerki i już czuje się dobrze. Lekarze są zdania, że narciarz już w początkach grudnia będzie mógł odbyć pierwsze spacery na nartach.

● Zakończyły się rozgrywki ekstraklasy piłkarskiej w ZSRR. W ostatnim spotkaniu piłkarze Spartaka Moskwa pokonali SKA Rostów 3:2 i zajęli pierwsze miejsce w rozgrywkach. Zdobyli oni 50 punktów i wyprzedzili o 2 pkt. Szachtior Donieck i Dynamo Kijów o 3 pkt.

● Zmęczeni, ale pełni wrażeń powrócili polscy koszykarze z tournee po USA. W ciągu 25 dni rozegrali oni 13 spotkań, odnosząc 4 zwycięstwa i przegrywając 9 spotkań.

● Czterech polskich skoczków narciarskich, kandydatów na olimpijczyków: Stanisław Bobak, Piotr Fijas, Andrzej Kowalski i Stanisław Pawlusiak wraz z trenerem Tadeuszem Kołdrą przebywają w St. Moritz, gdzie trenują na 90-metrowej skoczni.

Trener Tadeusz Kołder zaplanował swym podopiecznym w St. Moritz po około 100 skoków. Najbliższym celem polskich skoczków jest Turniej Przyjaźni w NRD na skoczniach w Oberwiesenthal i Klingenthal w dniach 11—16 grudnia br., dokąd udadzą się prosto ze Szwajcarii.

● 62 zawodniczek i zawodników z CSRS, NRD, Austrii, Szwecji, Węgier i Polski startowało w tradycyjnym turnieju o puchar Polskiego Związku Badmintona, który odbył się w Bukownie (woj. katowickie). W zawodach dominowali zawodnicy NRD wygrywając cztery z pięciu konkurencji (jedynie w grze podwójnej mężczyzn triumfowali Szwedzi).

W II lidze

Koszykarki Włókniarza w głównej roli

Kolejne zwycięstwa zanotowały w II lidze koszykarki białostockiego Włókniarza. Jak już informowaliśmy dwukrotnie pokonały one w Łodzi tamtejszą Tęczę. W pierwszym meczu 78:70 a w drugim 84:58.

Po powrocie z Łodzi poprosiliśmy trenera Włókniarza **Eugeniusza Hałaburdę** o krótką refleksję.

— W sobotę moje podopieczne słabo zagrały w defensywie. Sporo piłek trafiało do rąk przeciwniczek. Grały mało skutecznie i do przerwy były kłopoty z uzyskaniem przewagi. Graliśmy w nowej hali o wymiarach 70 x 40 m, nie ogrzanej, było bardzo zimno. W sporym stopniu wpłynęło to na poziom spotkania.

Natomiast w niedzielę było znacznie lepiej. Łodzianki nie miały w tym spotkaniu wiele do powiedzenia. Graliśmy skutecznie, dokładnie w obronie. Przewaga była znaczna. Na parkiet wchodziły wszystkie zawodniczki. Wypróbowaliśmy rezerwy i dlatego nie zdołaliśmy rzucić ponad 100 punktów. W pierwszym meczu najskuteczniejsza była Zawadzka, a w rewanżu Sowińska i Mozolewska. W najbliższą sobotę i niedzielę 1 i 2 grudnia gościmy u siebie Star Starachowice, drużynę która zajmuje ostatnie miejsce w tabeli.

Zanotował (Let)

Echa piłkarskiej niedzieli

Podobnie jak kilka poprzednich, również ostatnia (XIV) kolejka spotkań rundy jesiennej w klasie „M" była pomyślna dla drużyn naszego regionu. Jagiellonia chociaż w końcówce przechodziła kryzys formy i w ostatnim meczu dosłownie „wymęczyła" zwycięstwo nad ZWAR-em Przasnysz (2:1), do rundy rewanżowej wystartuje z przewagą 3 pkt. nad najgroźniejszymi rywalami: stołeczną Polonią i Wigrami. Trzy punkty — dużo to czy mało? Na pytanie to trudno jest dać jednoznaczną odpowiedź. Jeśli budowlani solidnie przepracują okres zimowy i jeszcze bardziej skonsolidują szyki mają szanse utrzymać tę przewagę do mety. Natomiast jeśli sprawę awansu do II ligi będą uważali jedynie ze kwestię czasu, może spotkać ich srogi zawód. Rywale bowiem nie rezygnują.

Właśnie jednym z nich są suwalskie Wigry; które po nieudanym starcie i imponującym finiszu potwierdziły drugoligowe aspiracje. W zwycięskim meczu z ŁKS w Łomży (2:1) zespół ten zademonstrował dojrzały, skuteczny futbol i z nadziejami przystąpi do rundy wiosennej. Cieszą się sympatycy Wigier, martwią się natomiast kibice ŁKS, bowiem porażka ta postawiła łomżyński zespół w niezwykle trudnej sytuacji. Nie jest bowiem łatwo zachować spokój w pracy, skoro widmo degradacji zagląda w oczy.

Po dobrym starcie, a następnie kryzysie formy skutecznym finiszem popisały się również Śniardwy. Wywalczenie remisu (1:1) w wyjazdowym meczu z Mławianką pozostawiło zespołowi z Orzysza nadzieję na utrzymanie się w klasie „M". Szczegóły o występie w Mławie przekazał nam pracujący od trzech tygodni w klubie trener Jan Hoppe: „Gospodarze przystąpili do meczu jakby bez wiary we własne siły, co sprawiło, że przez pierwsze 20 min. posiadaliśmy inicjatywę. Efektem tej przewagi była bramka zdobyta w 6 min. przez Wasilewskiego. Wraz z upływem czasu gra się wyrównała, piłkarze Mławianki opanowali nerwy i zaczęli również atakować. Wyrównującego gola zdobyli jednak dopiero w 62 min i to — moim zdaniem — po ewidentnym spalonym. W końcówce ponownie uzyskaliśmy przewagę, ale nie udokumentowaliśmy jej zdobyciem bramki. Szkoda, bo z przebiegu gry zasłużyliśmy na zwycięstwo. Zespół wystąpił w składzie: Szczechowski, Borkowski, Skowroński, Miodu-chowski, Błażewicz, Cimochowski, Wasilewski, Gajewski (od 60 min. Juszczak), Dobko (od 75 min. Chałaciński), Pełkowski, Tiszkow".

Remisem (1:1) zakończyło się również wyjazdowe spotkanie Mazura z warszawskim AZS. Oto co o tym meczu powiedział trener ełckiego zespołu Józef Po-kowski: „Do 84 min. prowadziliśmy 1:0 i zanosiło się na to, że zainkasujemy oba punkty. Niestety w tej to właśnie minucie sędzia z Białej Podlaskiej z sobie tylko znanego powodu podyktował przeciwko nam rzut karny zamieniony przez Jędrykę na bramkę. Fakt ten wprowadził wśród moich podopiecznych zdenerwowanie, szkoda bo spotkanie toczyło się dotąd w sportowej atmosferze. Po wyrównanym kwadransie gry z czasem uzyskaliśmy przewagę, której efektem była bramka Abramowicza (43 min.) po składnej akcji całego zespołu. Po przerwie również kontrolowaliśmy grę, ale niezrozumiała decyzja sędziego pozbawiła nas jednego punktu. Skład zespołu: Łukasiak, Ra-kowski, Polkowski, Chrzanowski, Konopka, Brożek, Dalecki, Zie-tarski, Orłowski (od 46 min. C-chocki), Abramowicz (od 75 min. Kowalewski), Mickiewicz".

G. SZERSZENOWICZ

Nie wywalczyli awansu...

I w tym roku nie udało się pięściarzom ełckiego Mazura wywalczyć awansu do II ligi. Początek rozgrywek nastrajał optymistycznie. Finał był jednak znacznie gorszy. Po porażce w Oławie z tamtejszym Moto-Jelcz 1:19 szanse zostały zaprzepaszczone. W ostatnim meczu rozegranym w ubiegłą niedzielę Mazur pokonał na własnym ringu Gwardię Koszalin 12:8.

Po dwa punkty dla Mazura zdobyli: Sulima, Woźniak, Krasowski, Mielniczek i Hamelski (vo). Zremisowali Gręś i Sawicki. Najładniejszą walkę stoczył w wadze półśredniej Krasowski.

Do II ligi awansował Moto-Jelcz Oława.

★

Jak już informowaliśmy zakończyły się rozgrywki bokserskie w II lidze. W grupie III, w której walczyła Gwardia Białystok okazało się, że szeregi II ligi opuszcza nie GKS Katowice, lecz BKS Bolesławiec. Uwzględniony został bowiem protest GKS. W spotkaniu z Bolesławcem, przyznano w wadze ciężkiej dwa punkty Katowicom, choć na ringu zwyciężył pięściarz Bolesławca. Zadał on cios nokautujący, lecz poniżej pasa.

(Let)

Tenis stołowy

W kolejnych rozgrywkach o mistrzostwo II ligi zespoły naszego regionu uzyskały następujące rozstrzygnięcia: Kobiety **ŁKS Łomża — Chełmianka 6:4**. Punkty dla ŁKS zdobyły: Jolanta Brzósko — 3, Bożena Mściwujewska — 2 i Hanna Brzósko — 1.

Mężczyźni: **Siarka Tarnobrzeg — SZS AZS B-stok 9:9**. Punkty dla SZS AZS zdobyli: Kaczyński 3, Rusiłowicz i Sochoń — po 2 oraz debel Kaczyński — Sochoń.

ŁKS Łomża — Start Radom 4:14. Punkty dla ŁKS zdobyli: Chojnowski — 2 oraz Przywitowski i Bubień — po 1.

★

W klasie międzywojewódzkiej Włókniarz Białystok pokonał ZWAR Warszawa 12:6. Była to pierwsza porażka ZWAR grającego w roku ubiegłym w II lidze. Po tym zwycięstwie zawodnicy Włókniarza zrównali się punktami ze ZWAR. Natomiast pingpongistki Włókniarza zremisowały ze ZWAR Warszawa 5:5.

(Let)

Koszykówka

W klasie międzywojewódzkiej kobiet Elektronik Piaseczno pokonał ŁKS Łomża 86:6? i w rewanżu przegrał po dogrywce 76:79.

Zaproszenie dla turysty

Małym będąc chadzałem w czwartki (był to bowiem dzień bezbiletowy) na najwyższe piętro domu parafialnego, gdzie mieściło się muzeum. Wraz ze mną dawne stroje Kurpiów, prześwietną kolekcję bursztynów, dziewiętnastowieczne wydawnictwa i broń oglądali ludzie, którzy wsiadali potem do samochodów i jechali dalej. Wydawało mi się, iż stara Łomża swoją tysiącletnią starością nie ma nic szczególnie interesującego do pokazania.

Minęło ileś tam lat i oto z materiałów przedstawionych na sesji WRN dowiaduję się, iż województwo łomżyńskie może stać się ostoją dla setek tysięcy wycieczkowiczów. Właśnie z myślą o nich zaprezentowany został radnym dokument, ujmujący kierunki rozwoju kultury fizycznej, sportu i turystyki do roku 1990.

W PIERWSZEJ TRÓJCE

Łomżyńskie, powiedzmy to sobie otwarcie, wcale nie urzeka krajobrazowo - turystyczną urodą. Chociaż... Jeśli jeziora i puszcze, to, jak przyznają materiały, okrawki: kawałek Puszczy Piskiej, końcówka Wielkich Jezior Mazurskich w okolicach Rajgrodu.

Pomimo tych nieprzychylności natury gospodarze traktują turystykę bardzo poważnie, plasując ją na trzecim — po rolnictwie i przemyśle — miejscu w założeniach rozwoju społeczno-gospodarczego regionu. Cóż z tego wynika? Ano to, że będzie ona rozwijać się szybciej aniżeli przed laty, że wreszcie dostrzeżono potrzebę zainwestowania setek milionów w rozwój bazy noclegowej, gastronomii, ośrodków wypoczynku niedzielnego.

Dotychczasowe zagospodarowanie w tym zakresie — jak przyznają autorzy materiału — jest niewystarczające. Prawda to. Lecz prawdą jest również — i przy tym stanowisku będę obstawał — iż Łomżyńskie predestynowane jest do pełnienia funkcji tranzytowego traktu, prowadzącego w Suwalskie i Olsztyńskie. I z tego też względu kierunki rozwoju zdążać winny do przygotowania bazy wysokiej klasy, ale głównie takim urlopowiczom, którzy zabawią tu dzień — dwa.

Niezależnie od tego na uwadze trzeba mieć wcale niemałą rzeszę ludzi rozkochanych w tej ziemi, jak i rodzimych wycieczkowiczów, pragnących spenetrować ją dokładniej. Ku takim postulatom skłaniają się „Kierunki...", wyszczególniając, jakie warunki muszą być spełnione, by amatorzy turystyki krajoznawczej i specjalistycznej znaleźli w Łomżyńskiem swoje miejsce. Województwo ma jeszcze czyste rzeki, a więc — sport wędkarski. Zabytki architektury, sztuka ludowa, pomniki przyrody — a więc wycieczki piesze i rowerowe. Spławne rzeki kwalifikują się do uatrakcyjnienia wędrówek kajakowych.

Niemniej, by turystyka w Łomżyńskiem nabrała odpowiedniej rangi, trzeba będzie dużo zrobić w kierunku zmodernizowania i rozbudowy bazy. Wiele przedsięwzięć, jak wytyczenie szlaków pieszych, wodnych i rowerowych oraz oznakowanie punktów widokowych można wykonać już teraz.

Niemały obowiązek spoczywa na wyspecjalizowanych w obsłudze ruchu turystycznego przedsiębiorstwach. O tym, jak wypoczywać będą nie tylko goście z kraju i zagranicy, lecz również mieszkańcy Łomży, Grajewa, Zambrowa czy Kolna zadecyduje sprawna — w sensie powiększenia biur obsługi, bazy transportowej, większej ilości wydawnictw i folderów — działalność ŁPGT „Biebrza", „Gromady", PTTK, „Orbis".

Aktualne wskaźniki — ilość miejsc noclegowych i konsumenckich na tysiąc mieszkańców, stacji paliwowych oraz warsztatów naprawczych, itp. — dalekie są od średnich krajowych.

Mając na względzie poprawę tego stanu rzeczy, działania będą szły w dwu kierunkach. W pierwszym rzędzie dążyć będzie się do budowy ogólnodostępnej bazy całorocznej, zagospodarowania głównych traktów turystycznych o funkcji tranzytowej, tworzenia ośrodków wypoczynku po pracy oraz uporządkowania i zmodernizowania istniejących placówek. W drugiej kolejności zmierzać się będzie do udostępnienia szlaków wodnych, wokół których zwykle lokują się obozy harcerskie, ale z częścią dostępną dla wszystkich podróżujących. Ponadto — intensyfikacja budownictwa letniskowo - pozamiejskiego i rozbudowa bazy wczasów zakładowych, ale — wnieśmy od razu postulat — z możliwością uprzystępnienia jej szeregowemu wycieczkowiczowi.

DOKŁADNE I KONKRETNE

Materiałem uzupełniającym do „Kierunków..." było, opracowane przez warszawski Instytut Turystyki **„Studium turystycznego zagospodarowania woj. łomżyńskiego do 1995 r."** W zaprezentowanej syntezie już dokładnie i konkretnie mówiło się: co, jak, gdzie i kiedy stanie się z rodzącą się dopiero gałęzią gospodarki.

Tak więc prognoza przewiduje, iż w połowie przyszłego dziesięciolecia region obsłuży **934 tys. turystów**, zaś w 1995 r. — **ponad milion 150 tys.** Na pewno nie są to wielkości oszałamiające, tym niemniej — znaczne. **Większość stanowić będą** mieszkańcy regionu, korzystający z różnych form wypoczynku po pracy. Aby ułożyć i nakarmić tę rzeszę potrzeba będzie 29,7 tys. miejsc noclegowych, w tym 8010 — o całorocznym charakterze użytkowania oraz blisko 22,2 tys. miejsc konsumenckich, w tym prawie 7,6 tys. całorocznych. Niezależnie od tego zakłada się, iż w 16 ośrodkach obsługi ze społów turystycznych powinno się znaleźć około 4,5 tys. miejsc w restauracjach, barach, kawiarniach i małych kombinatach gastronomicznych.

Co — zapyta ktoś — kryje się za owymi 16 ośrodkami obsługi zespołów turystycznych? Otóż w wariancie równomiernego rozwoju turystyki w woj. łomżyńskim wydzielono pięć rejonów, 39 zespołów oraz 86 miejscowości turystycznych.

Rejony turystyczne, gdzie przewidziano całościową — począwszy od złożenia zamówienia na wypoczynek, a skończywszy na wypożyczeniu sprzętu czy naprawie samochodu — obsługę wczasowiczów koncentrować będą się w okolicach **Rajgrodu**, kompleksach leśnych **Puszczy Zielonej** i **Piskiej, wokół Nowogrodu, Nura, Wizny** i **Goniądza.**

Z kolei zespoły turystyczne, to przede wszystkim miejscowości Baliki, Czartoria, Rajgród i Woźnawieś — najurokliwsze zakątki tej części kraju o niepowtarzalnych walorach rekreacyjnych.

Natomiast miejscowości turystyczne stanowić będą — przeważnie — zaplecze tzw. urlopowiczów letniskowych oraz dzieci i młodzieży, przebywającej na koloniach.

Zrozumiałym jest, iż samym „Studium...", czy też jakim bądź programem turystyka, szczególnie w województwie nie mającym w tej mierze dotychczas większych doświadczeń, nie stoi. Trzeba będzie do realizacji przedsięwzięć przystąpić rzeczowo i konsekwentnie. Owa konsekwencja, to możliwości budowy domków letniskowych (ma ich powstać 930 w przyszłym pięcioleciu), aktywizacja ajentów wynajmujących kwatery prywatne (przymiarki są do 1,5 tys. miejsc), budowa 27 hoteli, zajazdów, domów wycieczkowych i schronisk turystycznych o 1760 miejscach noclegowych całorocznych czy też zielone światło przed tymi, którzy zechcą wznieść pensjonaty, punkty obsługi, prywatną gastronomię.

Zakłada się, a i na pewno tak będzie, że w przyszłości Łomżyńskie mieć będzie znaczenie jako region o większych możliwościach rozwoju turystyki krajoznawczej. Naturalny kompleks bagienny torfowisk, **jeden z najcenniejszych przyrodniczo terenów Europy,** rychło uznany zostanie za obszar prawnie chroniony. 182 km kwadr. projektowanego Parku Narodowego, to szanse turystyki kwalifikowanej o charakterze dydaktycznym. W strefie ochronnej, zajmującej 302 km kwadr. dominować powinna turystyka krajoznawcza i specjalistyczna.

—◆—

To tylko niektóre z postulatów, jakie ujmuje „Studium...". Wszystkie, dokładnie opracowane, posłużą nadaniu turystyki w regionie **wyższej rangi.** Póki to się stanie, trzeba będzie wydatkować wcale niemałe środki — 4,3 mld zł w nakładach podstawowych i blisko 1,9 mld zł na realizację programu etapowego. Wiadomo, iż w obecnej sytuacji, kiedy potrzeby wyznaczają zupełnie inne pryncypia, trudno wydatkować setki milionów poza sektor „mieszkaniówki", inwestycji przemysłowych czy komunalnych. Jednak ten stan rzeczy nie będzie trwać długo. Po nim przyjdzie pora m. in. **właśnie na kształtowanie nowego charakteru łomżyńskiej turystyki.**

ANDRZEJ GAWĘCKI

Gminne zjazdy ZSL

Rozpoczął się kolejny etap kampanii sprawozdawczo-wyborczej w organizacji ZSL województwa białostockiego — gminne i miejsko-gminne zjazdy. Podsumowuje się na nich dwuletni dorobek Stronnictwa oraz wkład ludowców w rozwój wsi i rolnictwa. Ta ważna kampania polityczna odbywa się w okresie obchodów 30 rocznicy zjednoczenia ruchu ludowego i powstania ZSL.

Dotychczas odbyły się gminne i miejsko-gminne zjazdy ZSL w **Kuźnicy, Wasilkowie, Krynkach, Turośni Kościelnej, Czeremsze, Tykocinie, Brańsku i Krypnie.** W ubiegłą sobotę obradował Miejsko - Gminny Zjazd ZSL w **SOKÓŁCE,** w którym uczestniczył wiceprezes WK ZSL, wojewoda białostocki — **Zygmunt Sprycha.**

W okresie minionych dwóch lat nastąpił dalszy, choć niewystarczający postęp w rozwoju rolnictwa gminy Sokółka. Uczyniono wiele w dziedzinie wykorzystania gruntów, poprawiło się wyposażenie techniczne. Ponad 100 gospodarstw specjalistycznych, których pokaźny procent prowadzą członkowie ZSL, osiąga coraz lepsze wyniki produkcyjne.

Zarówno w referacie, jak i w dyskusji, podkreślano, że podstawowym zadaniem sokólskiej organizacji ZSL jest tworzenie warunków do rozwoju produkcji rolnej i przeobrażeń społeczno-kulturalnych na wsi. Rolnicy — ludowcy, wspólnie z członkami partii, powinni dawać przykład, jak można racjonalnie i nowocześnie gospodarować. Na pierwszy plan wysuwa się obecnie potrzeba rozwoju hodowli, przy wykorzystaniu przede wszystkim własnych zasobów paszowych.

Miejsko - Gminny Zjazd ZSL podjął uchwałę wytyczającą kierunki pracy organizacji w najbliższych latach. Wyłoniono nowe władze instancji Stronnictwa. Prezesem MGK ZSL został — **Romuald Blacharczyk.** Wybrano też delegatów na Zjazd Wojewódzki ZSL, a wśród nich — Zygmunta Sprychę. (lk)

Ludzie wielkiego serca

Można na nich zawsze liczyć. Gotowi są zjawić się o każdej porze, gdy trzeba ratować zagrożone życie lub zdrowie ludzkie. Przybywają na wezwanie telefoniczne lub dramatyczny apel radiowy. Przychodzą też sami, aby zaofiarować lek najcenniejszy, którego nic nie jest w stanie zastąpić — własną krew.

W **woj. białostockim** jest już ponad 5,6 tys. krwiodawców honorowych, zrzeszonych w 74 klubach. To dużo, lecz mogłoby być więcej. Wśród honorowych dawców krwi są ludzie różnych zawodów, środowisk społecznych: robotnicy, inżynierowie, technicy, pracownicy transportu na czele z kolejarzami oraz reprezentantami PKS i MPK, rzemieślnicy, pracownicy umysłowi, rolnicy, przedstawiciele służby zdrowia, młodzież, wśród której dominują zdecydowanie w br. dziewczęta ze szkół pomaturalnych i junacy stacjonarnych hufców OHP.

Oto **Jerzy Nikiel** z **Rejonowego Kierownictwa Robót Telekomunikacyjnych** i pracownik PKP — **Jerzy Sidorowicz,** którzy przekazali ponad dwadzieścia litrów krwi. Albo **Harry Fiszer** z białostockich **Zakładów Mięsnych** — (17,1 litra), **Wiesław Wójcik** z **PKS,** oficer WP — — **Jerzy Góryn, Andrzej Gryncewicz** z **Zakładów Stolarki Budowlanej** w **Sokółce.** Już ponad piętnaście litrów krwi ofiarowali potrzebującym kolejarz z **Hajnówki** — **Aleksander Iwaniuk** i pracownik SKR w **Mońkach** — **Józef Zajkowski.** Blisko czterdzieści osób oddało dwanaście litrów tego niezastąpionego leku.

Do najbardziej aktywnych należą kluby honorowych dawców krwi przy **PKS** i **MPK** w Białymstoku, którego przewodniczącym jest **Czesława Strzałkowska,** przy **Kolejowych Zakładach Konstrukcji Stalowych** i **Urządzeń Dźwigowych** w Starosielcach z prezesem inż. **Aleksandrem Milewskim** (prezes sam oddał już sześć litrów krwi!), przy **Białostockich Fabrykach Mebli,** gdzie działa niestrudzenie **Andrzej Hutnik, CPN** w **Waliłach, OHP** nr 2-3.

Są już konkretne efekty także na wsi. W ciągu kilku lat rolnicy: **Wiktor Litwiniuk** z **Koszel** (gmina Orla), **Andrzej Kwiatkowski** z **Kruszewa** (gmina Choroszcz), **Stanisław Bobko** z **Dolistowa** (gmina Jaświły), **Stanisław Andruszkiewicz** ze wsi **Bieniowce** (gmina Nowy Dwór), **Aleksander Trusewicz** z **Michałowa** oddali — każdy z nich — ponad sześć litrów krwi.

Społeczna postawa honorowych krwiodawców zyskuje uznanie i szacunek. Wyrazem tego są odznaki brązowe, srebrne i złote, a także zaszczytne tytuły **„Zasłużony honorowy dawca krwi"** III, II i I stopnia. Za oddanie 25 litrów krwi Rada Państwa nadaje **Złoty Krzyż Zasługi.** Warto tu odnotować, iż w ub. r. Prezydium WRN przyznało dwadzieścia srebrnych odznak **„Zasłużony Białostocczyźnie".**

Edukacja ekonomiczna

— Podstawowy cel naszego działania, to czynny udział środowiska ekonomistów w rozwiązywaniu aktualnych zadań społeczno-ekonomicznych — mówi przewodniczący Regionalnej Rady Koordynacyjnej kół Polskiego Towarzystwa Ekonomicznego w Suwałkach — mgr Tadeusz Kalinowski. — Obecnie w kołach zrzeszamy ponad 600 ekonomistów w woj. suwalskim. Zmierzamy do zwiększenia ilości kół zakładowych i liczby członków.

Stale rośnie znaczenie dokształcania zawodowego kadr gospodarki narodowej w zakresie problematyki ekonomicznej. Dlatego prowadzenie edukacji ekonomicznej stanowi jedno z głównych statutowych zadań PTE.

Nasi członkowie upowszechniając treści ekonomiczne w zakładach pracy wiążą tematykę ogólną z problematyką danego przedsiębiorstwa. Aktywnie uczestniczą też w szkoleniach partyjnych, gdzie niemało miejsca poświęca się tej tematyce. Obecnie jest omawiana ta problematyka na podstawie Wytycznych KC PZPR na VIII Zjazd.

W styczniu przyszłego roku zostanie powołany **Oddział Wojewódzki PTE w Suwałkach,** który zastąpi dotychczasową Radę Regionalną. (b-icz)

z zagranicy

Telegramy z ZSRR

NA PRZEDMIEŚCIU BAKU

Fontanna wody zawierającej jod i brom wytryska na przedmieściu Baku. Nowe źródło wód mineralnych wykorzystają sanatoria Półwyspu Apszeron, gdzie każdego roku przyjeżdżają na leczenie tysiące chorych z różnych rejonów ZSRR. W Republice Azerbejdżańskiej znajduje się ponad tysiąc źródeł mineralnych, w tym blisko połowę stanowią ciepłe wody. Każdej doby wypływają z nich dziesiątki milionów litrów zasobnych w minerały wód. Ponadto znajdują się tam duże złoża borowiny. Bogate zasoby wód mineralnych stały się podstawą rozwoju lecznictwa uzdrowiskowego. Tylko w bieżącej pięciolatce na rozwój obiektów sanatoryjnych Azerbejdżanu przeznacza się 18 mln rubli.

BADANIA RUCHOMYCH PIASKÓW

Ruchome piaski na pustyniach i półpustyniach Azji Środkowej stanowią duże zagrożenie dla kanałów nawadniających i obszarów uprawnych. Na skraju pustyni Kizył-Kum zorganizowano poligon do badań. Prowadzi się tu badania nad tworzeniem wydm, ruchem piasków — w zależności od kierunku wiatru, kształtu i pokrycia terenu. Prace prowadzone przez kilka radzieckich placówek naukowych, mają duże znaczenie praktyczne dla zagospodarowania pustyń.

STAROŻYTNE RZEŹBY

Na Syberii — szczególnie w dorzeczu Jeniseju — archeolodzy odkrywają coraz to nowe tajemnicze rzeźby kamienne. Przedstawiają one, w uproszczonej artystycznie formie, postacie ludzi i bóstw. Od XIX wieku zebrano już tysiące takich rzeźb. Niektóre z nich liczą ponad 4 tys. lat. Inne pochodzą z początków naszej ery. Mają one charakter kultowy — jednak nie rozszyfrowano jeszcze ich symboliki.

TEMPERATURY DAWNYCH MÓRZ

Badania śladów Oceanu Tetydy, prowadzone przez radzieckich geologów, przyniosły wiele interesujących odkryć. Ocean Tetydy był przed wieloma milionami lat rozległym zbiornikiem morskim, rozciągającym się na obszarach dzisiejszych mórz: Śródziemnego, Czarnego, Kaspijskiego. Badania izotopów tlenu w skamieniałych szczątkach dawnych organizmów morskich — belemnitów pozwoliły określić wysokość temperatur panujących w północno-wschodniej części oceanu — w rejonie dzisiejszego Krymu i Kaukazu. Temperatura wody — jak wykazały badania — dochodziła wówczas do 20 stopni.

BOBRY W ESTONII

Na rzekach przepływających przez lasy Estonii pojawiły się znów bobry. Zwierzęta te wyginęły w ubiegłym wieku. Przed 20 laty postanowiono podjąć ich hodowlę i obecnie jest blisko dwieście sztuk. Na terenach kolonii położonych w dolnym biegu małych rzek w południowo wschodnich regionach republiki utworzono rezerwat tych coraz rzadszych zwierząt. W Estonii pod ochroną znajduje się 280 gatunków fauny. Dzięki temu zwiększyła się m.in. liczba niedźwiedzi. Poważnie też ograniczono polowania na łosie, sarny i dziki.

DO BADANIA STARYCH MALOWIDEŁ

Promienie podczerwone, ultrafioletowe i rentgenowskie pomagają archeologom w badaniach starych fresków ukrytych pod tynkami lub późniejszymi malowidłami. Mają to duże znaczenie zarówno w pracach poszukiwawczych, jak i konserwatorskich. Dzięki zastosowaniu promieni podczerwonych i ultrafioletowych odkryto kilka wczesnośredniowiecznych fresków znajdujących się w starych budowlach w Gruzji i na Ukrainie. Metoda ta została wykorzystana podczas rekonstrukcji fresków z XI w. w kijowskim soborze św. Zofii.

ŚLADAMI BARENTSA

W ZSRR zorganizowano latem br. z inicjatywy redakcji „Komsomolskaja Prawda" wyprawę śladem Barentsa. Wiliam Barents holenderski żeglarz i odkrywca (1550—1597) kierował trzema wyprawami do Arktyki. W czasie ostatniej z nich odkrył Spitsbergen i Wyspę Niedźwiedzią. Radziecka ekspedycja odnalazła na wybrzeżu Nowej Ziemi miejsce, na którym uczestnicy wyprawy założyli (po stracie statku) — zimowy obóz. Na terenie tego obozowiska znaleziono m.in. resztki ekwipunku holenderskich żeglarzy.

(PAP)

Zadania łomżyńskiego Towarzystwa Wiedzy Powszechnej

Ostatnie Plenum Zarządu Wojewódzkiego Towarzystwa Wiedzy Powszechnej w **ŁOMŻY** przyjęło program działania na rok oświatowy 1979/80 oraz podsumowało dorobek ubiegłego roku.

Dotychczasowe formy działania zapewniły Towarzystwu ważną pozycję w systemie oświaty. Prowadzi ono działalność kształceniową i popularyzatorską w zakładach pracy, klubach rolnika, ośrodkach „Praktyczna Pani", świetlicach, gminnych ośrodkach kultury. W ubiegłym roku m. in. zorganizowano 10 uniwersytetów powszechnych, 60 studiów oświatowych, wiele spotkań „Młode pokolenie Polski Ludowej". Przeprowadzono 1200 odczytów. Klub miłośników teatru telewizji z Zespołu Szkół Rolniczych w **Wojewodzinie** zajął pierwsze miejsce w kraju.

W roku bieżącym TWP zwróci szczególną uwagę na popularyzowanie Wytycznych na VIII Zjazd PZPR i treści jego uchwały. (zp)

Wspólne pamiątkowe zdjęcie jubilatów z władzami miasta i rodzinami.

Fot. F. Jurczenia

Złote gody

W URZĘDZIE STANU CYWILNEGO w KOLNIE swoje złote gody obchodzili niedawno: KATARZYNA i STEFAN KISIELOWIE, MARIANNA i JAN KLECZYŃSCY, ZOFIA i WACŁAW SARNACCY oraz KAZIMIERA i BOLESŁAW WOJTKIEWICZOWIE. Na złote gody swych rodziców i dziadków licznie przybyły dzieci, wnuki, krewni i znajomi. Kwiatów i życzeń było co niemiara.

Naczelnik miasta i gminy — KAZIMIERZ LEMAŃSKI uhonorował jubilatów medalami „Za długoletnie pożycie małżeńskie", przyznanymi przez Radę Państwa. Nie zabrakło też lampki szampana. Cała uroczystość upłynęła w serdecznej atmosferze.

My też życzymy jubilatom doczekania w dobrym zdrowiu godów diamentowych.

(jf)

Czy po nas będzie las?

Z sesji „leśnej" w Augustowie

To pytanie zadajemy sobie coraz częściej w dobie szybkiego rozwoju cywilizacji, a wraz z nią — coraz większego zagrożenia dla naturalnego środowiska człowieka. Temat ten, poparty konkretnymi przykładami powtarza się często również w listach Czytelników. Odgłosy opinii społecznej na ten temat cechuje obywatelska troska o dobro współczesnych i następnych pokoleń. Nie dziwmy się wyjątkowo żywemu zainteresowaniu społeczeństwa naszego regionu bogactwem naturalnym, najbardziej widocznym i odczuwalnym, jakim są lasy, wody rzek i jezior, czy powietrze wokół nas. — To przecież u nas, bodaj w tempie najszybszym, doszło do przemian jakościowych na rzecz przemysłu, urbanizacji, ruchu turystycznego, a więc — przemian nieodzownych, wiele znaczących, a z drugiej strony — pozostających nie bez wpływu właśnie na środowisko naturalne.

Obszary leśne w granicach województw: suwalskiego, białostockiego i łomżyńskiego (teren działania Okręgowego Zarządu Lasów Państwowych w Białymstoku) należą do największych w skali ogólnopolskiej. Spośród trzech województw najbogatszą w lasy jest Suwalszczyzna, gdzie rośnie on na 350 tys. ha, a więc na jednej trzeciej obszaru.

Fakty te uzasadniają dostatecznie wybór miejsca i tematów na ogólnopolską sesję dziennikarską, która przed kilkoma dniami odbyła się w Augustowie, w gościnnych progach tamtejszego Nadleśnictwa. Inicjatywa publicystów z **Klubu Łączności z Czytelnikami i Radiosłuchaczami Stowarzyszenia Dziennikarzy Polskich** podjęta została z pełnym zrozumieniem przez władze resortu leśnictwa jak i gospodarzy województwa suwalskiego.

Wybrane na sesję tematy: **warunki socjalne pracowników leśnych oraz aktualne zagadnienia ochrony środowiska** zostały nie tylko starannie opracowane w materiałach informacyjnych, ale też zilustrowane praktycznie podczs objazdu terenowego. Tym żywsza dyskusja wywiązała się podczas konferencji prasowej.

Problemy w skali krajowej naświetlali dziennikarzom: **mgr inż. Ryszard Wacław** — dyrektor d/s ekonomicznych Naczelnego Zarządu Lasów Państwowych, **mgr Antoni Żelewski** — kierownik Wydziału Organizacyjnego ZG Związku Zawodowego Pracowników Leśnych i Przemysłu Drzewnego oraz **doc. dr Janusz Wolak** z Zakładu Ochrony Lasów Instytutu Badawczego Leśnictwa. Interesujące uczestników sesji problemy województwa przedstawili: wicewojewoda — **Jan Szumiło,** dyrektor Wydziału Gospodarki Terenowej i Ochrony Środowiska UW — **mgr inż. arch. Andrzej Mickaniewski,** kierownik Wydziału Rolnego KW PZPR — **mgr Andrzej Kamyszek** i Wojewódzki Konserwator Przyrody — **mgr inż. Zdzisław Szkirmuć.** Funkcji informatora o problemach leśnych trzech naszych województw jak też gospodarza sesji, podjął się **mgr inż. Edward Badyda** — dyrektor Okręgowego Zarządu Lasów Państwowych w Białymstoku.

Ponieważ wyniki właściwego gospodarowania, zarówno od strony korzyści ekonomicznych jak i ochrony obszarów leśnych, zależą w dużym stopniu od ludzi tam pracujących — dziennikarze interesowali się wszystkim, co dotyczyło warunków ich pracy, począwszy od mechanizacji najcięższych robót przy wyrębie, zwózce i obróbce drewna, a na problemach lecznictwa i wypoczynku skończywszy. Mimo wielu osiągnięć w dziedzinie socjalno-bytowej, niektóre sprawy pozostają nadal otwarte i muszą ulec ciągłemu doskonaleniu (mieszkania, system wynagrodzeń itp.) jeśli chcemy, by większość absolwentów szkół leśnych podejmowała pracę zgodnie z kierunkiem wykształcenia.

Czy będzie las po nas? — Będzie, jakkolwiek coraz młodszy. Np. w naszym Okręgu Lasów pozyskuje się corocznie ok. 1,5 mln m sześc. drewna na potrzeby przemysłu i ludności, a jednocześnie w tymże czasie zalesia się ok. 9 tys. ha wyrębów i nieużytków. W minionym 35-leciu przybyło w kraju ok. 2 mln ha zalesionych terenów. Potrzeby przemysłu, zwłaszcza budowlanego, papierniczego, meblarskiego i chemicznego — stale rosną. Tym większe znaczenie (również dla leśnictwa) mają wszystkie zagadnienia związane z ochroną środowiska.

Jak wykazują dotychczasowe wyniki, w woj. suwalskim wszelkie poczynania rozpatrywane są zawsze w kontekście z ochroną środowiska i potrzebami turystyki. Po ożywionej dyskusji na te tematy, dziennikarze stwierdzali konieczność popularyzacji takiego partnerstwa w tej dziedzinie, na przykładzie Suwalszczyzny — gdzie na rzecz **wspólnych interesów regionu działają zgodnie administracja lasów i gospodarze województwa.**

AGNIESZKA ŚWIDZIŃSKA

W studenckiej spółdzielczości

Coraz więcej specjalizacji

Spółdzielnie studenckie stworzone zostały przede wszystkim po to, żeby pomagać zdobywającym wiedzę na wyższej uczelni w ukończeniu studiów (głównie finansowo).

Gdy 17 lat temu zakładano taką właśnie instytucję w Białymstoku (wówczas nosiła ona nazwę „Mikrus") nie przypuszczano chyba, że dość szybko osiągać będzie wielomilionowe przeroby. W roku jej powstania wykonano usługi wartości 33 tys. zł. Obecny rok zamknie się kwotą 27 mln zł.

Wiele jest, oczywiście, prac niefachowych, jak: mycie okien, opieka nad dziećmi, „czwarty do brydża" czy też pomoc przy przeprowadzkach biur lub osób prywatnych. **Podlaska Spółdzielnia Pracy Studentów** coraz więcej uwagi poświęca zleceniom bardziej specjalistycznym, związanym z kierunkiem studiów młodych ludzi. Dąży się do tego, żeby np. pomiary elektroenergetyczne (PSPS) jest w tej dziedzinie potentatem w naszym regionie) wykonywali studenci odpowiednich kierunków Politechniki Białostockiej. Podobnie jest z pracami budowlanymi czy wymagającymi dobrej znajomości języków obcych. Prowadzone są rozmowy w sprawie udziału studentów w pracach wykończeniowych w budownictwie mieszkaniowym. Na razie jednak sprawa znajduje się w fazie wstępnych przymiarek, gdyż na przeszkodzie stają stawki wynagrodzeń, dość różne w budownictwie i spółdzielczości pracy.

W ubiegłym roku podpisano umowę z Politechniką Białostocką. Dzięki temu uczelnia, gdy nie może uporać się z niektórymi zleceniami, przekazuje je spółdzielni. Tak było m. in. z inwentaryzacją placów, ulic i zieleni, wykonaną przez studentów, w ramach zlecenia PSPS, w Gołdapi i pobliskim Grabowie. Szkoda jednak, że przy tej okazji PB nie wykorzystała szansy: można było tę pracę potraktować jako praktyki zawodowe. Studenci mieliby możność wykorzystania nabytej na uczelni wiedzy i jeszcze nieźle by przy tym zarobili.

Spółdzielnia stara się o wykonywanie wielu zleceń właśnie w ramach praktyk. Gdyby prace były robione pod nadzorem PSPS — byłaby większa pewność, że wykonane zostaną solidnie. Spółdzielnia bowiem, płacąc za robotę, żąda jej odpowiedniego zrealizowania. Do tej pory na wielu praktykach studenci bardzo się nudzą, zakład nie widzi wielkiego interesu w ich wykorzystaniu, a przyjąć na kilka tygodni musi, bo tak nakazuje umowa z uczelnią.

Czyni się starania o podjęcie na szerszą skalę specjalistycznych tłumaczeń. Można by tu wykorzystać studentów filologii i akademickich pilotów zagranicznych wycieczek. Gdy wszystko pójdzie dobrze — jeszcze w tym roku ruszy „mała poligrafia" — Politechnika użyczyła spółdzielni lokalu, wystarczy wstawić maszyny i... być może niedługo ukażą się pierwsze druki. Usługi te przeznaczone będą przede wszystkim dla środowiska studenckiego. Może wtedy przybędzie tak bardzo poszukiwanych i niedostępnych skryptów a także — innych wydawnictw. W przyszłości spółdzielcy chcą pokusić się o pomiary hałasu, wibracji i badania wentylacji w zakładach pracy.

Nie sposób tu przytoczyć wszystkich usług, świadczonych przez Podlaską Spółdzielnię Pracy Studentów. Można jednak śmiało stwierdzić, że jej działalność w wielu miejscach wypełnia lukę, istniejącą w naszym systemie usług. Niejednokrotnie jest to ostatnia deska ratunku dla przedsiębiorstw, instytucji i osób prywatnych.

Widać również troskę o podnoszenie rangi i efektywności działania spółdzielni, chociażby w dążeniu do wyższej specjalizacji świadczonych usług, w dążeniu do powiązania jej ze środowiskiem akademickim. W tej dziedzinie też nie jest źle — w br. do studenckich kieszeni trafi ponad 14 mln zarobionych złotówek. Jeśli podzielimy to przez 1,3 tys. podejmujących rocznie pracę w spółdzielni — na każdego z nich przypadnie ponad 10 tys. zł. Nie jest to mało, jak na studencki budżet. (mip)

Białostockie Osiedle Piasta, administrowane przez Spółdzielnię Mieszkaniową „Zachęta", liczy około 25 tysięcy osób. Trwa jego rozbudowa i docelowo liczba mieszkańców powiększy się do 40 tysięcy. Na razie nie rozpoczęto jeszcze realizacji tzw. jednostki D, bowiem na tym terenie trzeba byłoby wyburzyć około 60 proc. starych zabudowań i zapewnić ich lokatorom nowe mieszkania, co w stosunkowo krótkim okresie czasu nie jest możliwe.

Nawet na obszarach objętych już nowoczesną zabudową problem ten jeszcze występuje. Toteż widoczny na zdjęciu kontrast, nie jest na terenie osiedla zjawiskiem odosobnionym. (apo)

Fot. Andrzej Polakowski

Czeremcha bez GOK-u

Czeremcha — ważny węzeł kolejowy, siedziba gminy, mająca Zakład Nasycania Podkładów Kolejowych i Lokomotywownię — od trzech lat pozbawiona jest Gminnego Ośrodka Kultury. Na terenie gminy są cztery placówki kulturalno-wychowawcze, które pozostawione zostały same sobie.

Oto co na ten temat powiedzieli instruktorzy Hajnowskiego Domu Kultury — GRAŻYNA PATER i JERZY KUCZKIN.

W gminie obserwuje się stagnację kulturalną. Od trzech lat nie zatrudniono tam kierownika GOK-u, mimo że są odpowiedni kandydaci na to stanowisko. Dlatego też nie ma komu inspirować, koordynować i realizować działalności kulturalno-wychowawczej w istniejących placówkach, tworzyć i organizować nowe. Instruktażowe wizytacje i rozmowy z władzami gminy nie odnoszą pożądanego skutku. Obserwuje się brak zainteresowania sprawami kultury. Podczas ostatniej wizytacji placówek kulturalno - wychowawczych stwierdzono szereg niedociągnięć, potwierdzających naszą opinię.

Klub „Ruchu" w **Kuzawie** aktualnie nie nadaje się do prowadzenia jakiejkolwiek działalności. Opatulona gospodyni klubu — **Nina Szczerbak** jest bezradna. Brak opału i niesprawny piec uniemożliwiają ogrzewanie pomieszczenia. W klubie jest zimniej niż na dworze. Opału nie dostarczył Urząd Gminy.

Klub „Ruchu" przy Nasycalni nie prowadzi żadnej działalności kulturalno - wychowawczej, mimo że warunki lokalowe są dobre (duża sala ze sceną i zapleczem). Działalność ogranicza się do sprzedaży artykułów drogeryjnych, zabawkarskich, napojów i słodyczy. Rada klubu istnieje tylko na papierze. Brak jest współpracy z zakładem, który może wiele pomóc, a ogranicza się tylko do organizowania zebrań.

Jedynie związkowy klub „Kolejarz" w Czeremsze przejawia ożywioną działalność kulturalną. Mieszczą się tu gminna i związkowa biblioteka, działa orkiestra dęta i ognisko muzyczne w klasach akordeonu i pianina. Mógłby być on wiodącym klubem w gminie, ale ogranicza się do działalności na „własnym podwórku". (koj)

CZYN białostockich ludowców

W końcu listopada br. mija 30 lat od przełomowego wydarzenia w historii politycznego ruchu chłopskiego w Polsce — powstania ZSL. Pragnąc uczcić tę ważną rocznicę miejska organizacja Stronnictwa w Białymstoku podjęła inicjatywę zorganizowania czynu społecznego.

Dniem czynu wybrano ubiegłą sobotę. Do prac przy przecince drzew i porządkowaniu lasu na Pietraszach stanęła liczna grupa członków ZSL z instytucji obsługujących rolnictwo, administracji państwowej oraz innych zakładów Białegostoku. Kilkugodzinna praca przyniosła znaczne efekty — uporządkowanie sporego fragmentu lasu. (lk)

Wernisaż „Maskarady"

Bieżący rok zaowocował obficie wydawnictwami książkowymi, będącymi dziełem młodych białostockich twórców. Wśród nich znalazł się również Janusz Niczyporowicz ze zbiorem swych reportaży, zatytułowanym „Maskarada". Książka błyskawicznie zniknęła z księgarń, dostać ją można tylko od znajomych, z ich prywatnych księgozbiorów.

Dla tych, którzy „Maskarady" nie zdołali nabyć, a chcieliby przynajmniej podyskutować z jej autorem — dziś, 27 bm. o godz. 18 w klubie „Promenada" rozpocznie się spotkanie z J. Niczyporowiczem. Można będzie uzyskać na miejscu autograf. (mip)

Nowa Izba Harcerska

Miła uroczystość odbyła się przed kilku dniami w Białymstoku. Jej gospodarzami byli harcerze i zuchy 4-go Szczepu Drużyn, działającego przy Szkole Podstawowej nr 15, którego komendantem jest hm. **Maria Mieszalska - Goroszkiewicz.**

W odświętnym nastroju wszyscy obecni: nauczyciele, rodzice oraz koleżanki i koledzy z innych szkół wysłuchali rozkazu specjalnego. Później nastąpił główny punkt harcerskiego spotkania przy zainscenizowanym „ognisku" w sali gimnastycznej — otwarta została Izba Harcerska.

Wnętrze nowej siedziby harcerzy z tej szkoły wykonane przez pracowników białostockiej Filii UW zaprojektował, dr Mieczysław Pawlik — kierownik Zakładu Wychowania Technicznego tej uczelni, który za swą długoletnią współpracę z harcerzami udekorowany został honorową odznaką „Przyjaciół Harcerstwa".

Uroczystość zakończyła część artystyczna w wykonaniu zuchów, harcerzy oraz współpracujących ze szkołą żołnierzy z Podlasko - Mazurskiej Brygady WOP. (ima)

Dni Seniora

W Hucie Szkła „Białystok" odbyło się spotkanie przedstawicieli dyrekcji, rady zakładowej i organizacji partyjnej z byłymi pracownikami zakładu. Uroczystość, na którą przybyło kilkudziesięciu hutników — seniorów, otworzył przewodniczący zakładowej komisji historycznej — **Roman Talma.**

Aktualne zadania oraz perspektywy rozwoju zakładu przedstawił dyr. **Aleksander Sokół.** Podkreślił znaczący wkład, jaki wnieśli emerytowani hutnicy w jego rozwój. Należą do nich m. in. **Mikołaj Czudzinowicz, Czesław Krawczyk, Aleksander Trusiewicz.** Zasłużonym osobom wręczono upominki rzeczowe, natomiast najbardziej potrzebującym pomocy — zapomogi pieniężne. W części artystycznej wystąpił zakładowy zespół muzyczny „Sverolit". (J.M.)

Z okazji trwających Dni Seniora mieszkańcy Państwowego Domu Rencistów w Jałówce gościli prawników Sądu Wojewódzkiego w Białymstoku i funkcjonariuszy Komendy Wojewódzkiej MO. Prawnicy udzielili pensjonariuszom porad w wielu problemach natury majątkowej, alimentacyjnej i związanej z przyznaniem rent.

Miłym akcentem był koncert orkiestry dętej Milicji Obywatelskiej Białegostoku, dyrygowanej przez **Roberta Panka** oraz recytacje i piosenki, wykonywane przez słuchaczki Studium Wychowawczyń Przedszkoli w Białymstoku. (mip)

Pod spółdzielczym szyldem

Sześć lat istnieje Rolnicza Spółdzielnia Produkcyjna w Rybołach (gmina Zabłudów). To nowoczesne gospodarstwo zrzesza około 150 członków, którzy wspólnie uprawiają 1190 ha ziemi.

Spółdzielcy z Rybół odchowują brojlery w sześciu nowoczesnych budynkach. W ciągu dziesięciu miesięcy br. sprzedali państwu ponad 360 tys. sztuk kurczaków o łącznej wadze około 570 ton. W marcu przyszłego roku ferma powiększy się o dalszych sześć budynków. Do 1985 roku wybudowanych będzie sześć obór na 900 stanowisk dla bydła mlecznego.

Kierownictwo spółdzielni wiele uwagi poświęca sprawom budownictwa mieszkaniowego oraz socjalno - bytowym swych pracowników. W dwóch pięknych budynkach mieszka już 36 rodzin. W najbliższych dwóch latach klucze do mieszkań otrzyma dalszych osiemnaście rodzin. (naj)

Wakacje w obiektywie

Rozstrzygnięty został konkurs fotograficzny, zorganizowany przez Zarząd Wojewódzki ZSMP w Białymstoku, zatytułowany „Młodzieżowe lato 79 — w obiektywie". Chodziło w nim o uwiecznienie na filmowej taśmie najciekawszych fragmentów obozowych akcji, wspomnień z rajdów, spływów i spotkań. Młodzi miłośnicy fotografii zawarli w nadesłanych pracach również obraz działalności w czasie nieobozowej akcji letniej, utrwalili pomoc młodzieży w tegorocznej akcji żniwnej, udział członków organizacji młodzieżowej w powstawaniu wielu inwestycji, wznoszonych na Białostocczyźnie.

W konkursie zwyciężył Anatol Chomicz. Drugie miejsce jury przyznało Andrzejowi Ciulkinowi, a trzecie — Krzysztofowi Aleksiejczukowi. Specjalnym dyplomem wyróżniono prace nadesłane przez Mariusza Stanczuka. (mip)

POŻARY

Na kolonii Chworościany, gmina Nowy Dwór spłonął drewniany dom kryty słomą na szkodę Jana R. Poniósł on straty około 15 tys. zł. Ustalono, iż pożar powstał od wadliwych przewodów kominowych.

W Smolugach, gmina Dziadkowice spalił się drewniany dom kryty dachówką, należący do Felicji Z. W jednym z pomieszczeń tego budynku mieścił się sklep GS. Zniszczeniu uległy znajdujące się tam artykuły na sumę około 90 tys. zł. Ogólne zaś straty w pożarze sięgają 190 tys. zł. Ustalono, że przyczyną pożaru było pozostawienie przez domowników w kuchni włączonej do sieci grzałki.

Do dwóch pożarów doszło tego samego wieczoru we wsi Katy, Gmina Dziadkowice. Około godz. 19 zapaliła się i spłonęła doszczętnie stodoła wraz z tegorocznymi zbiorami i sprzętem na szkodę Aleksandra K. Poniósł on straty około 90 tys. zł. Po ugaszeniu pożaru, około godz. 23 w odległości 30 m od pogorzeliska zapaliła się murowana obora, kryta dachówką. Spaleniu uległy drewniane konstrukcje obory i jej wnętrze wraz z krową i sześcioma sztukami trzody chlewnej. Właściciel, Kazimierz Sz. poniósł straty około 70 tys. zł. Przyczyny powstania obu pożarów bada miejscowy Posterunek MO. (x)

Wymusili pierwszeństwo

Wymuszanie pierwszeństwa przejazdu na skrzyżowaniach dróg i ulic, na rondach itp. — jest jednym z częściej powtarzających się grzechów kierowców. Ten „pośpiech", niezważanie na podporządkowanie drogi, na oznakowanie — prowadzi, niestety, bardzo często do groźnych w skutkach kolizji. Warto — gwoli przestrogi — zapoznać się z podanymi niżej tego typu wypadkami.

Na skrzyżowaniu ulic Zwycięstw i Hetmańskiej w Białymstoku 53-letni Tadeusz S. kierujący autobusem „San" nie ustąpił pierwszeństwa przejazdu i w następstwie — zderzył się z samochodem „Fiat 126 p". Pasażerka „Fiata" z ogólnymi obrażeniami ciała została odwieziona do szpitala. Ponadto obydwa pojazdy uległy uszkodzeniu na sumę około 50 tys. zł.

Z kolei na skrzyżowaniu ulic Sienkiewicza i Rynek w Brańsku jadący motocyklem „MZ" 23-letni Stanisław Ł. po wymuszeniu pierwszeństwa przejazdu zderzył się z „Zaporożcem". Motocyklista doznał złamania prawej nogi i został umieszczony w szpitalu.

Zderzeniem się z „Fiatem 126p" i w następstwie złamaniem lewego podudzia przypłacił nierespektowanie prawa pierwszeństwa inny motocyklista, kierujący pojazdem „WSK", 25-letni Anatol N. Wypadek zdarzył się w Białymstoku na ul. Poleskiej. (x)

Konflikty

Tylko spokojnie

Popołudnia, jedno po drugim przychodzą, umacniając mnie w przekonaniu do mądrej łacińskiej sentencji: „Omnia homini, dum vivit, speranda sunt", co w przekładzie na język polski oznacza: „Dopóki człowiek żyje, powinien spodziewać się wszystkiego". Na wszelki wypadek więc, uczę się nie planować sobie na popołudnia niczego, co zmuszałoby mnie do podporządkowania się mijającemu czasowi. Nie planuję również specjalnych rozrywek: o to zwykle troszczą się moi bliźni, chociaż nie czynią tego świadomie. Nie są to, oczywiście, rozrywki typu „coś dla ducha", raczej dla ciała (np. w autobusie) czy dla nerwów (na poczcie) i w wielu jeszcze innych ciekawych miejscach, które odwiedza się z konieczności w celu załatwienia spraw przyziemnych, acz niezbędnych dla prawidłowego funkcjonowania urzędniczej machiny oraz społecznej komórki, zwanej rodziną.

Z tychże powodów, bezpośrednio po godzinach pracy, odwiedziłam białostocki urząd pocztowy przy ul. Zamenhofa, z nadzieją na szybkie opuszczenie tegoż; bowiem w ogonku byłam zaledwie ósma. Na szczęście pamiętałam o łacińskim przysłowiu, więc przez pierwszy kwadrans nieruchomego stania przeczytałam sobie różnorodne nakazy i zakazy, oprawione w ramki dla dobra klientów poczty. Z listem poleconym w torbie, sąsiadującym ze zdobytym wcześniej w „Centralu" serkiem homogenizowanym w kubeczku (z niebezpiecznie luźną pokrywką) zaczęłam tracić nerwy w drugim kwadransie. Od przodu kolejki podano, że „jakaś urzędniczka nadaje pocztę i można się wściec, bo stoimy tu jak wrośnięci od przeszło pół godziny". Zastanawiano się właśnie, czy tego rodzaju sprawy urzędniczka powinna załatwiać w godzinach pracy, czy może są to nadliczbówki. Ogonek zwijał się jak przydeptana stonoga i słusznie, bo ile można stać, zwłaszcza że nie ma jeszcze u nas zwyczaju dokształcania się na stojąco, a gdyby nawet, to wzrok można popsuć od zmiany faz.

W pięć minut po odblokowaniu kolejki mój list i osobiście wypełniony druczek zostały przyjęte. Panienka zza wagi zwróciła mi osobistą ręką list, dodając dwa znaczki luzem. — Co mam z tym zrobić? — spytałam naiwnie. — Przykleić — padła dydaktyczna odpowiedź. Pojęłam w lot polecenie, zdając sobie sprawę, że w ten sposób uratuję bezcenne sekundy w mijającej bezpowrotnie młodości panienki. — A ma pani może coś do zwilżenia znaczków? Miała przed sobą, ale poza zasięgiem rąk interesantów, więc uśmiechnęła się blado: — Poślinić.

I wtedy straciłam nerwy ostatecznie. Już w przedszkolu wpajano mi, żeby nie pokazywać języka. Nie przypominam sobie również lekcji ze szkoły o dyskretnym lizaniu znaczków. Poza tym akurat nie odpowiadał mi klej na znaczkach, do którego nieco wcześniej przylgnęły mikroby. Polizałam jednak i oddałam list. Ułamek sekundy, „R" oderwane z papierowej taśmy leci na wilgotną gąbkę i już jest na liście. Chciałam coś powiedzieć o bezsensie tego typu kooperacji, ale usta miałam pełne obrzydliwego kleju z bakteriami, więc postanowiłam się przewietrzyć, zanim nadejdzie „5". Po dalszych trzech kwadransach doczekałam się autobusu. Pomna na łacińską sentencję nie drgnęłam, kiedy kubeczek z homogenizowanym serkiem w foliowej torbie podejrzanie pisnął. Spokojnie, tylko spokojnie — temperowałam siebie opierając głowę o czyjeś rozległe bary. Kolację diabli wzięli, ale serek przyda się na maseczkę kosmetyczną. Po nerwowym popołudniu taki zabieg to pełny relaks. Weź dwie łyżki serka...

KRYŚKA

W kilku wierszach

✱ ZW ZSMP oraz Klub Międzynarodowej Prasy i Książki w Białymstoku, ul. Sienkiewicza 3, zapraszają dzisiaj, 27 listopada 1979 r. o godz. 17 na spotkanie z Genowefą Czekałą — kierownikiem działu Afryki redakcji „Kontynenty". Omówiony zostanie temat: „Przemiany społeczno-ustrojowe Afryki". Wstęp wolny. (bis)

✱ Oddział Towarzystwa Kultury Języka w Białymstoku zaprasza wszystkich członków oraz sympatyków do udziału w zebraniu sprawozdawczo-wyborczym, które odbędzie się 28 bm. o godz. 17 w sali 54 Filii UW przy ul. Mickiewicza 1.

Podczas spotkania wygłoszony zostanie przez doc. dr hab. Józefa Wierzchowskiego odczyt — „Wyrazy, a związki wyrazowe". (ima)

✱ Biuro Wystaw Artystycznych w Białymstoku zaprasza miłośników sztuki na odczyt „Fowizm i ekspresjonizm", który wygłosi mgr Jerzy Hermanowicz. Spotkanie rozpocznie się o godz. 18, 28 bm. (środa) w czytelni BWA przy ul. Mickiewicza 2 (Arsenał). (mip)

Znaleziono

Do redakcji przyniesiono klucze znalezione przed tygodniem przy kinie „Pokój". Odebrać je można w godz. 9—14, w pokoju nr 3 na parterze (ul. Wesołowskiego 1). (jg)

Z głębokim żalem zawiadamiamy, że 25 listopada br. zmarła

Kol. CZESŁAWA SENDA

długoletnia i zasłużona działaczka ZSL, były pracownik WK ZSL w Białymstoku.

Wyrazy szczerego współczucia

RODZINIE

składają:

Prezydium i pracownicy Wojewódzkiego Komitetu ZSL w Białymstoku.

k 4703-1

Co, gdzie, kiedy?

W BIAŁYMSTOKU
TEATRY

Teatr Dramatyczny im. Al. Węgierki — duża scena — „Tajemniczy ogród", godz. 17. (W terenie: Suwałki — „Tyberiusz", godz. 20).

Państwowy Teatr Lalek — nieczynny.

KINA

„Pokój" — „Konwój", prod. USA, panor., kol. (od lat 15), godz. 10, 15 i 17; „Blokada" cz. III i IV, prod. radz., panor., kol. (od lat 12), godz. 12 i 19.

„Ton" — „Przygody małpki Nuki", prod. radz., kol. godz. 10; „Haszek i jego Szwejk" prod. radz., kol. komedia (od lat 6), godz. 13; „Wierna żona" prod. franc., kol. (od lat 18), godz. 15.30, 17.45 i 20.

„Syrena" — „Don Gabriel", prod. polsk., panor. (od lat 15), godz. 10, 12 i 14; „Pożegnanie z filmem" — „Sugerland Express", prod. USA, panor., kol. (od lat 15), godz. 16.10, 18.10 i 20.10 (ostatni dzień).

„Studio" — „Dom pod czerwona latarnią", prod. węg. (od lat 18) godz. 18 i 20 (ostatnie dni).

„Związkowiec" — „Serpico", prod. USA, kol. (od lat 15), godz. 17 i 20.

„Spotkanie" — nieczynne.

„Kolejarz" — nieczynne.

KLUBY

Klub Rozrywki, ul. Wierzbowa 6 — Program dyskotekowy „Air Winter and Fire", w godz. 19—23.30.

KINA W WOJEWÓDZTWIE BIAŁOSTOCKIM

Bielsk Podlaski — „Dzień weselny", prod. USA (od lat 15)

Dąbrowa Białostocka — „Sprzężenie zwrotne", prod. radz. (od lat 15)

Hajnówka — „Blokada" cz. III i IV, prod. radz. (od lat 12)

Łapy — „Ryzykant", prod. USA (od lat 15)

Mońki — „Wielki Gatsby", prod. USA (od lat 15)

Siemiatycze — „Policjanci", prod. USA (od lat 18)

Sokółka — „Panny z Wilka", prod. polsk. (od lat 15).

Kierownictwo kin zastrzega możliwość zmian programu.

MUZEA
W BIAŁYMSTOKU

Muzeum Okręgowe — Ratusz — czynne codziennie (z wyjątkiem poniedziałków i dni poświątecznych) w godz. 10—17, w czwartki w godz. 12—19, w niedziele w godz. 10—16. Wystawy stałe: Pradzieje Białostocczyzny: Galeria Malarstwa Polskiego. Wystawa czasowa Bałtowie — północni sąsiedzi Słowian.

Punkt Muzealny w Supraślu — czynny codziennie (z wyjątkiem poniedziałków i dni poświątecznych) w godz. 11—16, w niedzielę w godz. 10—16. Ekspozycja wnętrz Refektarza i Kaplicy w dawnym Pałacu Opatów z galerią malowideł ściennych z cerkwi bazyliańskiej.

Galeria Rzeźb Alfonsa Karnego, ulica Mickiewicza 2 (Arsenał) — czynna codziennie (z wyjątkiem poniedziałków i dni poświątecznych) w godz. 11—17.

Muzeum w Tykocinie, ul. Kozia 2 — Oddział Muzeum Okręgowego — czynne codziennie (z wyjątkiem poniedziałków, śród i dni poświątecznych) w godz. 11—17, w niedziele w godz. 10 — 16. Wystawy stałe: Galeria Zygmunta Bujnowskiego; Gabinet glogerowski; Tradycyjne zajęcia kobiety wiejskiej na Podlasiu w XIX w.; Ekspozycja Sali Wielkiej dawnej synagogi.

Muzeum Ruchu Rewolucyjnego — Oddział Muzeum Okręgowego, ul. Warszawska 37 — nieczynne.

Muzeum Wojska, ul. Kilińskiego 7 — czynne codziennie (z wyjątkiem poniedziałków i dni poświątecznych) w godz. 10—17, w czwartki w godz. 12—19, w niedziele w godz. 11—16. Wystawy stałe: Dzieje wojskowe ziem północno-wschodnich Polski. Galeria rzeźby batalistycznej Edmunda Majkowskiego.

WYSTAWY
W BIAŁYMSTOKU

Salon Wystawowy BWA (Arsenał), ul. Mickiewicza 2 — Wystawa malarstwa — Białowieża 79 — czynna codziennie (z wyjątkiem poniedziałków i dni poświątecznych) w godz. 10—17.

Galeria Sztuki Współczesnej, ul. Manifestu Lipcowego 14 — Ekspozycja polskiego malarstwa i grafiki z udziałem twórców zagranicznych — czynna codziennie (z wyjątkiem poniedziałków i dni poświątecznych) w godz. 12—19.

Klub MPiK, ul. Sienkiewicza 3 — Akwarele Danuty Przyłuckiej pt. „Impresje paryskie" (kawiarnia); Wystawa plakatu politycznego KAW i książki o tematyce społeczno-politycznej (czytelnia) — wystawy czynne w godzinach pracy Klubu.

Galeria BTF, ul. M. Skłodowskiej-Curie 13 — „Prezentacje fotograficzne 79" — wystawa czynna codziennie (z wyjątkiem poniedziałków) w godz. 15—18.

ZPAP Galeria „ART", ul. Sienkiewicza 14 — Indywidualna wystawa malarstwa Andrzeja Bąkowskiego (okręg warszawski) — czynna codziennie (z wyjątkiem poniedziałków i dni świątecznych) w godz. 10—18, w soboty w godz. 10—16.

Radio i TV

RADIO
PROGRAM I

Wiadomości: 0.01, 1.00, 2.00, 3.00, 4.00, 5.00, 6.00, 7.00, 8.00, 9.00, 10.00, 11.00, 12.05, 15.00, 19.00, 20.00, 21.00, 22.00; 0.11 Noc z melodią i piosenką; 4.00 Sygnały dnia; 5.05 Zielone Studio; 6.00 Sygnały dnia; 9.05 Cztery pory roku; 11.25 Niezapomniane stronice; 11.40 Tu radio kierowców; 12.25 Mozaika polskich melodii; 12.45 Rolniczy kwadrans; 13.00 Stara i nowa muzyka wojskowa; 13.20 Comba jazzowe; 13.40 Kącik melomana; 14.00 Studio GAMA; 16.00 Tu Jedynka; 18.33 Koncert życzeń; 19.15 Kiermasz polskiej piosenki; 19.40 Śpiewa Zespół „Mazowsze"; 20.05 Koncert życzeń; 21.05 Olimpijski Alert Młodzieży — Moskwa 80; 21.29 Utwory S. Moniuszki; 22.23 Białystok na muzycznej antenie; 23.00 Wita Was Polska — mag. sł.-muz.

PROGRAM II

Wiadomości: 4.30, 5.30, 6.30, 7.30, 8.30, 11.30, 13.30, 18.30, 21.30, 23.30; 4.35 Poradnik domowy; 5.00 Muzyczne dzień dobry; 5.45 Muzyczne wycinanki; 6.15 Melodie przyjaciół; 6.35 Gimnastyka; 6.45 Mistrzowie miniatury instrumentalnej; 7.05 Gra S. Bechet; 7.15 Minirecital H. Kunickiej; 7.35 Koncert poranny; 8.35 Dialogi i zbliżenia; 9.30 Moto-sprawy; 9.40 Dla przedszkoli: „Deszcz muzykant"; 10.00 Radiowy bedeker warszawski; 10.30 Skrzypkowie jazzowi; 10.40 Sprawy codzienne; 11.00 Młodzi muzycy na radiowej antenie; 11.40 Muzyka spod strzechy; 12.05 Od solisty do orkiestry; 12.25 Muzyka sceniczna R. Wagnera; 13.00 Publicystyka krajowa; 13.10 Chóralne sceny operowe; 13.36 Mistrzowie swojego warsztatu; 13.51 R. Schubert: XIII Sonata a-moll; 14.10 Więcej, lepiej, nowocześniej; 14.25 Tu Radio Moskwa; 14.45 Muzyka Haydna; 15.20 Popołudnie dziewcząt i chłopców; 16.00 Gra orkiestra N. Ridila; 16.10 Śpiew chóralny; 16.40 Nowości Ludowej Spółdzielni Wydawniczej; 17.00 Operetka, jej twórcy i wykonawcy; 17.20 „Muzy i mecenasi" — magazyn; 18.00 Amatorskie zespoły przed mikrofonem; 18.25 Plebiscyt Studia GAMA; 18.40 Krajobrazy; 19.00 Koncert z nagrań WOSPRiTV w Katowicach; 19.40 Dom i my; 20.00 Redakcyjne Forum; 20.20 Płyty stare i nowe; 21.22 Bisy w Filharmonii; 21.40 Utwory V. Komadiny; 22.00 Radiowy tygodnik kulturalny; 22.40 Polska muzyka współczesna; 23.40 Muzyka na dobranoc.

PROGRAM III

Wiadomości: 6.15, 7.00, 8.00, 10.30, 12.00, 15.00, 17.00, 19.30, 22.00; 6.00 Między snem a dniem; 8.05 Za kierownicą; 8.40 Co kto lubi; 9.00 „Obłęd" — odc. pow.; 9.10 „The Ventures"; 9.30 Nasz rok 79; 9.45 Koncerty wiolonczelowe; 10.35 Kiermasz płyt; 11.00 „Zbrodnia i kara" — odc. pow.; 11.30 Gra A. Makowicz; 12.05 W tonacji Trójki; 13.00 Powtórka z rozrywki; 13.50 „Ósmy poniedziałek" — 1 odc. pow.; 14.00 Antologia polskiej muzyki; 15.05 Na estradzie S. Hillage; 15.40 G. Venelli; 16.00 „Podróż do Düsseldorfu" — rep.; 16.20 Muzykobranie; 16.45 Nasz rok 79; 17.05 Poczta UKF; 17.40 Bielszy odcień bluesa; 18.10 Polityka; 18.25 Czas relaksu; 19.00 Posłuchać warto...; 19.15 Gra zespół „Old Timers"; 19.35 Opera tygodnia; 19.50 „Obłęd" — odc. pow.; 20.00 Z mojej płytoteki; 20.30 „Bromba i inni" w świecie M. Wojtyszki; 21.00 Temat na jesień; 21.35 Antologia piosenki francuskiej; 22.08 J. Ferrat; 22.15 Fonoteka XX wieku; 23.05 Między dniem a snem.

PROGRAM IV

Wiadomości: 6.40, 12.00, 15.00, 16.00, 22.55; 6.00 Język niemiecki; 6.15 Zwierzęta znane i nieznane; 6.30 Rytm i piosenka; 6.45 **Poranek informacyjno-muzyczny**; 7.40 **Radio dedykuje**; 8.00 **Śpiewa I. Santor**; 8.10 RTV Szkoła Średnia; 8.25 G. Rossini: Humorystyczne utwory na fortepian; 8.35 Nie tylko dla słuchaczy w mundurach; 9.00 Wychowanie muzyczne kl. II—III; 9.25 Podróże muzyczne po kraju; 9.40 Dla przedszkoli: „Deszcz muzykant"; 10.00 Język polski kl. VI; 10.30 Estrada przyjaźni; 11.00 Język polski kl. II lic.; 11.30 Śpiewa J. Sutherland; **12.05 Gospodarskie rozmowy — rep. M. Liberadzkiego; 12.15 Gra Zespół Klarnecistów Stefana Maciejewskiego; 12.25 Giełda płyt**; 13.00 Język rosyjski; 13.20 Wychowanie muzyczne kl. II—III; 13.45 Tu Studio Stereo; **14.45 Gra i śpiewa Zespół Pieśni i Tańca z Jugosławii; 15.05 „Matysiakowie"**; 15.40 Książki, do których wracamy; 16.05 Nasz dom; 16.25 Rozmowy o sprawach rolnictwa; **16.40 Wiadomości; 16.45 Z nagrań zespołu „PAT" (stereo); 17.05 „Zrujnowane wagony" — rep. S. Poznańskiego**; 18.25 Klub pod znakiem zapytania; 19.15 Język angielski; 19.30 B. Woytowicz i jego uczniowie; 21.30 W. A. Mozart: Koncert B-dur; 21.50 NURT; 22.15 Prądy i poglądy; 22.35 RTV Szkoła Średnia; 22.50 Gra Isaac Stern.

Program białostocki podajemy wytłuszczonym drukiem w programach I i IV.

TELEWIZJA
PROGRAM I

6.00 i 6.30 TV Technikum Rolnicze

11.05 Dla najmłodszych: „Czerwone, żółte, zielone" (kolor)

12.00 Język polski kl. V

12.55 Dla kl. I—II: „Rodzina współczesna"

13.25 i 14.00 TV Technikum Rolnicze

15.25 Program dnia

15.30 TV Klub Seniora

16.00 Obiektyw — program województw: katowickiego, bielskiego, częstochowskiego, opolskiego

16.20 Dziennik (kolor)

16.30 Studio TV Młodych: „Turniej reporterów" (kolor)

17.00 Sonda. „Baczność — wysokie napięcie" (kolor)

17.30 „Dzień dobry, w kręgu rodziny — W poszukiwaniu straconego czasu w domu (kolor)

17.55 „Między nami jaskiniowcami" — film animowany (kolor)

18.25 „Interstudio" (kolor)

18.50 Radzimy rolnikom (kolor)

19.00 Dobranoc (kolor)

19.10 Siódemka

19.30 Wieczór z Dziennikiem (kolor)

20.15 „Sam i Sally" — film fab. TV franc. (kolor)

21.15 Camerata — magazyn muzyczny (kolor)

21.40 Dziennik (kolor)

21.55 Studio Teatralne: Harold Pinter — „Dozorca" (kolor).

PROGRAM II

12.45 Dla dzieci: „Zwierzyniec" (powt.)

13.10 „Trudne powroty" (powt.)

14.35 Studio Sport (powt.)

15.20 „Proscenium" — magazyn teatralny (powt.)

16.05 Program dnia

16.10 Język angielski — kurs podstawowy

16.40 Język niemiecki — kurs podstawowy

17.00 Kino TV Najmłodszych: w programie filmy animowane (kolor)

17.30 Poradnia „Zaufanie"

18.00 „Prawo dla wszystkich" — o odpowiedzialności pracownika wobec zakładu pracy (kolor)

18.30 Flota handlowa „Panomax" — program morski

19.10 Program lokalny

19.30 Wieczór z Dziennikiem (kolor)

20.15 Wtorek Melomana: A. Tansman — Compositeur polonais (kolor)

21.15 24 godziny (kolor)

21.25 Premiera w dwójce: „Żółty, to nie tylko kolor słońca" — film fab. prod. NRD (kolor).

PR i TV zastrzegają sobie możliwości zmian w programie.

TELEWIZJA RADZIECKA

6.00 — Program informacyjny „Czas"

6.40 — Gimnastyka poranna (kolor)

7.05 — Ekspedycja na biegun (kolor)

7.35 — „Konspiracyjny Obkom w działaniu" — film fab. 1 odc.

8.45 — Koncert (kolor)

12.50 — Program dla wsi — panorama filmowa

13.25 — „Jak hartowała się stal" — o twórczości N. Ostrowskiego

14.30 — Muzyczne wieczory dla młodzieży

16.15 — Życie nauki (kolor)

17.00 — Człowiek i prawo

17.30 — Romanse P. I. Czajkowskiego

17.55 — „Konspiracyjny Obkom w działaniu" — film fab. 2 odc.

19.00 — Program informacyjny „Czas"

19.35 — Dokumentalny ekran (kolor).

Dalszy ciąg programu ze studia TV Białoruskiej.

W razie wypadku

W BIAŁYMSTOKU

Miejskie Pogotowie Ratunkowe, ul. Krasińskiego 1, tel. biura wezwań 999, tel. informacji pogotowia 222-22.

Ambulatorium Pogotowia, ul. M. Fornalskiej 11, tel. 240-41: internistyczne, pediatryczne, ginekologiczne, stomatologiczne, zabiegowe, rentgen, chirurgia dorosłych, czynne w godz. 19—7, w niedziele i święta całą dobę.

Terenowe Pogotowie Ratunkowe, ul. Lenina 3/5, tel. biura wezwań 355-33: ambulatorium ogólne; ambulatorium chirurgii dziecięcej, ul. Wołodyjowskiego 3 a.

Informacja służby zdrowia — tel. 355-34.

Pogotowie MO — tel. 997

Dyżurne telefony WSW: Białystok — 209-03; Giżycko — 24-56

Straż Pożarna — tel. 998

Pogotowie Elektryczne — tel. 991

Pogotowie Gazowe — w godz. 7—15 tel. 363-28, w godz. 15—7 tel. 992

Pogotowie Techniczne Wodociągów — tel. 994

Informacja kolejowa — tel. 910

APTEKI

Apteka nr 05-003, ul. Lipowa 45, tel. 233-65

Apteka nr 05-007, ul. Wesołowskiego 2, tel. 219-04

Informacja o lekach — tel. 219-04

Informacja o lekach z importu — tel. 368-01.

SZPITALE

Woj. Szpital Zespolony im. J. Śniadeckiego, ul. M. Skłodowskiej-Curie 26, tel. 216-21 — dyżurują oddziały dziecięcy wewnętrzny, dziecięca chirurgia.

Klinika Dermatologiczna AMB, ul. Manifestu Lipcowego 3, tel. 219-06.

Woj. Szpital Zakaźny, Osiedle Dojlidy, ul. Żurawia.

DYŻURY SZPITALI
W DNIU 27.XI.1979 r.

Woj. Szpital Zespolony im. J. Śniadeckiego, ul. M. Skłodowskiej-Curie 26, tel. 216-21 — dyżurują oddziały: chirurgia, laryngologia, okulistyka, neurologia, wewnętrzny, reanimacja, zakaźny dziecięcy.

Woj. Zespół P/Gruźliczy, ul. Warszawska 18, tel. 355-81 — dyżuruje oddział gruźlicy.

Woj. Szpital im. M. Skłodowskiej-Curie, ul. Warszawska 15, tel. 357-71 — dyżuruje oddział położniczy.

W ŁOMŻY

Pogotowie Ratunkowe — tel. 999

Pogotowie Chirurgiczne, ul. M. Skłodowskiej-Curie 1, czynne całą dobę.

APTEKI

Apteka nr 45-003, ul. Giełczyńska 1, tel. 32-44

SZPITALE

Woj. Szpital Zespolony, ul. M. Skłodowskiej-Curie 1, tel. 24-01.

W SUWAŁKACH

Pogotowie Ratunkowe — tel. 999

APTEKI

Apteka nr 79-003, ul. Kasprzaka 2/4, tel. 25-91.

SZPITALE

Woj. Szpital Zespolony, ul. Kościuszki 101, tel. 22-41.

Gazeta Współczesna

Dziennik Polskiej Zjednoczonej Partii Robotniczej. Redaguje Kolegium. Adres Redakcji: ul. Wesołowskiego, 15-950 Białystok, skr. poczt. 155. Telefony: centrala 2-32-41 — łączy wszystkie działy redakcji. Redaktor Naczelny 2-09-35, Zastępca Redaktora Naczelnego 2-11-18, Zastępca Redaktora Naczelnego 2-77-10, Sekretarz Redakcji 2-15-08, Dział Reporterski 2-23-77, Dział Ekonomiczny 2-11-30 Dział Sportowy 2-23-17, Redakcja nocna 2-46-27, 374-09. Oddziały Redakcji: Suwałki, ul. Kościuszki 83, tel. 35-26 i 30-00, Łomża, ul. Sadowa 10, tel. 56-97. Wydawca: Przedsiębiorstwo Wydawniczo-Kolportażowe RSW „Prasa-Książka-Ruch". ul. Wesołowskiego 1, 15-950 Białystok. Telefony: centrala 2-32-41. Dyrektor 2-11-10. Prenumeratę przyjmują Oddziały RSW „Prasa-Książka-Ruch" oraz urzędy pocztowe i doręczyciele w terminach: do dnia 10 każdego miesiąca (z wyjątkiem grudnia) poprzedzającego okres prenumeraty. Jednostki gospodarki uspołecznionej, instytucje i organizacje społeczno-polityczne oraz inne zakłady pracy składają zamówienia w miejscowych Oddziałach RSW „Prasa-Książka-Ruch". Zakłady pracy w miejscowościach, w których nie ma Oddziałów RSW oraz prenumeratorzy indywidualni zamawiają prenumeratę w urzędach pocztowych lub u doręczycieli. Prenumeratę ze zleceniem wysyłki za granicę przyjmuje RSW „Prasa-Książka-Ruch" Centrala Kolportażu Prasy i Wydawnictw ul. Towarowa 28, 00-958 Warszawa, Konto PKO nr 1531-71. Prenumerata ze zleceniem wysyłki za granicę jest droższa od prenumeraty krajowej o 50 proc. dla zleceniodawców indywidualnych i o 100 proc. dla zleceniodawców instytucji i zakładów pracy. Adres Biura Reklam i Ogłoszeń RSW „Prasa-Książka-Ruch" Białystok ul. Wesołowskiego 1. tel. 2-32-41 Suwałki ul. Kościuszki 83. tel. 35-28 Łomża ul. Sadowa 10. tel. 57-11. Druk: Białostockie Zakłady Graficzne. Nr indeksu 35000/35018.

S-7

Łomża

Ośrodek obliczeniowy ZETO

Jeszcze do niedawna korzyści wynikające ze stosowania elektronicznej techniki obliczeniowej były tylko wielce obiecującą teorią i optymistycznymi prognozami. Po nich przyszła kolejna faza — urealnienia efektów z tytułu wykorzystania maszyn cyfrowych. Komputer zaczął wyręczać ludzi w wielu różnych dziedzinach, pomagając m.in. w prowadzeniu ewidencji i rozliczaniu pracy taboru samochodowego, gospodarce materiałowej, bankowości. Coraz powszechniej z systemów ETO korzystać zaczęto nie tylko w regionach posiadających zaplecze naukowo-badawcze i duże zakłady przemysłowe, ale i ośrodkach mniejszych, m.in. w woj. łomżyńskim.

Równocześnie odbywał się także systematyczny rozwój sieci zakładów elektronicznej techniki obliczeniowej ZETO. **Ośrodek obliczeniowy w Łomży** powstał kilka lat temu. Na początku jego działalność ograniczała się tylko do funkcji doradczo-informacyjnej. Dopiero w ubr. otrzymał stację maszynowych nośników informacji. Pozwoliło to rozszerzyć zakres usług o przygotowywanie kart perforowanych, na które przenoszone są dane z dokumentacji dostarczonej przez poszczególne jednostki. Nadal jednak trzeba było ekspediować wszystkie materiały do ZETO **w Warszawie, Białymstoku, Olsztynie,** które dysponowały maszyną cyfrową.

Od kilku tygodni **maszyna cyfrowa „Odra 1304"** pracuje **w** łomżyńskim ośrodku ZETO. Jeszcze w br. wartość usług informatycznych wyniesie 1,4 mln zł. Po osiągnięciu pełnej zdolności wyniesie rocznie 12 mln zł.

Łomżyński ośrodek jest drugim spośród nowych województw, który w br. otrzymał maszynę cyfrową. Warto dodać, że montaż skomplikowanych urządzeń został wykonany w ciągu zaledwie dwunastu dni tj. z prawie miesięcznym skróceniem terminu.

Ośrodek obliczeniowy ZETO w Łomży mieści się w adaptowanych pomieszczeniach ŁZPB. Świadczy swe usługi na rzecz **ŁZPB „Narew", Wojewódzkiej Spółdzielni Mieszkaniowej, NBP w Zambrowie i Grajewie, WPGKiM w Łomży, Zakładu Mleczarskiego w Piątnicy.**

(nom)

Rodzina w klubie

Pod hasłem: „Rozumem i sercem kształtujemy nasze dzieci", przebiegał kolejny, dziesiąty konkurs **„Rodzina w klubie"**, któremu patronował Zarząd Wojewódzki Ligi Kobiet w **Łomży.** Założeniem było przekazanie dzieciom wartości etycznych, ukazywanie wzorów do naśladowania, kształtowanie obywatelskich zaangażowanych postaw.

Po szczegółowym zapoznaniu się z działalnością poszczególnych ośrodków kulturalnych i kół Ligi Kobiet wytypowano do nagród **międzyzakładowy klub „Bonar", Ośrodek „Praktyczna Pani"** w **Grajewie Koło Rodziny Milicyjnej przy KW MO, świetlicę Spółdzielni Mieszkaniowej w Zambrowie, kluby „Ruch"** w **Załuskach Lipniewie, S'rórcu i Radziszewie-Sieńczuch.** (zp)

25 lat ełckiego archiwum

Z okazji 25-lecia **Archiwum Państwowego** w **Ełku** odbyła się sesja naukowa w której uczestniczyła prof. dr hab. **Maria Turlejska** z Zakładu Naukowo - Badawczego Archiwistyki Naczelnej Dyrekcji Archiwów Państwowych. Wygłoszono referaty: „Z problematyki pierwszych lat władzy ludowej wschodnich powiatów Ziemi Mazurskiej" — dr **Henryk Majecki,** „Kształtowanie się stosunków społeczno - politycznych Ziemi Mazurskiej w latach 1945—1948" — **Tadeusz Filipkowski,** „Staroobrzędowcy, ich tradycje kulturalne na Ziemi Mazurskiej" — dr **Eugeniusz Iwaniec.** Historię powstania i rozwój ełckiej placówki omówiła dyrektor Wojewódzkiego Archiwum Państwowego — **Irena Filipowicz.**

Uczestnicy sesji obejrzeli wystawę najcenniejszych materiałów archiwalnych.

(falt)

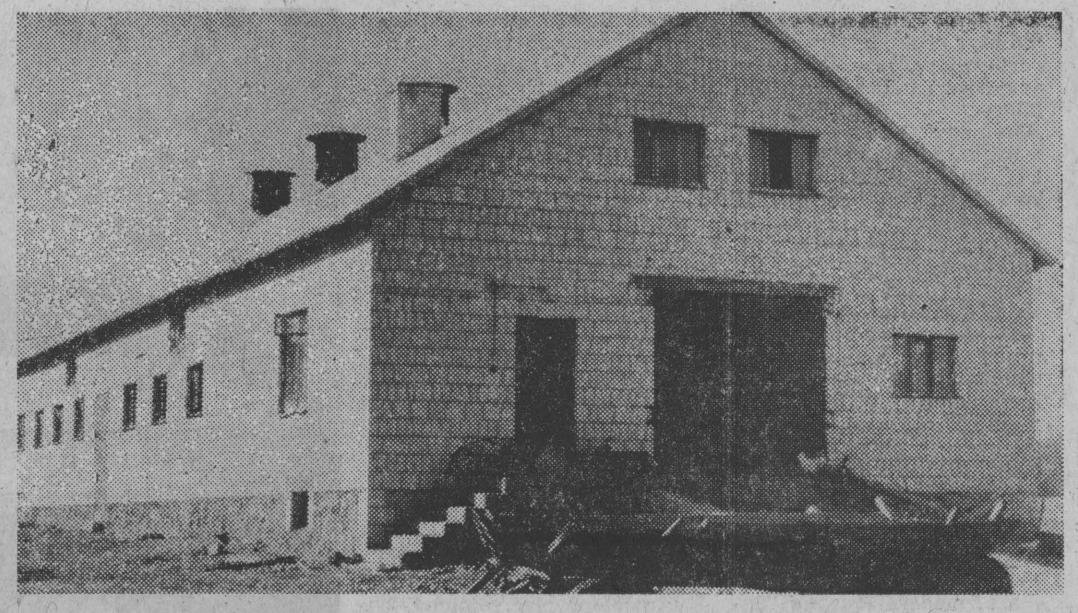

NA ZDJĘCIU: wyróżniona w konkursie obora Eugeniusza Niebrzydowskiego z Wojsław. Fot. F. Jurczenia

„Złota Wiecha 79"

Nowe i zmodernizowane

Terenowy Zespół Usług Projektowych w Kolnie zakwalifikował do oceny wojewódzkiej cztery budynki inwentarskie w ramach konkursu **„Złota Wiecha 79".** Dwa z nich, to nowoczesne obory zbudowane według typowych projektów, pozostałe to zmodernizowane budynki inwentarskie.

Jeden z obiektów należy do **Eugeniusza Niebrzydowskiego z Wojsław** (gmina Grabowo). Specjalizuje się on w hodowli bydła mlecznego. Na 19-hektarowym gospodarstwie, z których 8 ha stanowią łąki i pastwiska, utrzymuje dwadzieścia sztuk bydła. Dla tego pogłowia całkowicie zapewnia własne pasze. Na zimę zamierza dokupić jeszcze trzy krowy.

Wybudowana obora z pełnym zapleczem i mechanizacją dysponuje 17 stanowiskami dla krów, pięcioma kojcami dla cieląt i młodego bydła, dwoma silosami przejazdowymi. Pozwoli to na szybkie osiągnięcie kryteriów gospodarstwa specjalistycznego.

Typową i w pełni zagospodarowaną oborą dysponuje również rolnik z **Ksebk** (gmina Turośl) — **Stanisław Lemański.** Z powodzeniem specjalizuje się on w hodowli bydła mlecznego i opasów. Rocznie z jednego ha sprzedaje blisko 30 tys. l mleka i ponad 1500 kg żywca wołowego. Wybudowana przestronna, w pełni zmechanizowana i wyposażona w dojarkę elektryczną, obora pozwoli na dalszą intensyfikację produkcji mleka.

Na uznanie zasłużyły zmodernizowane obory **Henryka Czyża z Lask** (gmina Zbójna) i **Mariana Górskiego z Zabiela** (gmina Kolno). Ten ostatni na stanowiska dla opasów zmodernizował dotychczasową stodołę, wprowadził pełną mechanizację, a także wybudował silos przejazdowy. W zmechanizowaniu obiektu pomógł **POM** w **Smolnikach.** Marian Górski, jako jeden z pierwszych w gminie, osiągnął kryteria przewidziane dla gospodarstw specjalistycznych, sprzedając w ubr. ponad 1200 kg żywca wołowego z ha. Rok bieżący w gospodarstwie M. Górskiego nie będzie gorszy.

Jak wynika z przytoczonych przykładów znaczną ilość stanowisk dla inwentarza uzyskuje się w wyniku dokonanych adaptacji i modernizacji istniejących budynków, znacznie niższym kosztem niż wynosi budowa. Zdają sobie sprawę z tego władze i rolnicy. Dlatego też w przyszłym roku przewiduje się przebudowę i modernizację większej ilości budynków, przede wszystkim modernizację obór dla krów.

(jf)

Kampania sprawozdawczo-wyborcza ZSL

Kampania sprawozdawczo-wyborcza ZSL w woj. suwalskim weszła w decydującą fazę. Dotychczas odbyły się zebrania sprawozdawczo-wyborcze w 762 kołach. Skupionych w nich jest 9,4 tys. członków ZSL, z których ponad 6 tys. to rolnicy. Wyznacza to w dużym stopniu zakres poruszanych problemów, które koncentrują się wokół spraw związanych z produkcją rolną.

Obecnie odbywają się gminne zjazdy ZSL. Zainaugurował je gminny zjazd w **Wiżajnach,** w którym uczestniczył prezes WK ZSL — **Stefan Lenkowski.** Zjazdy odbyły się również w **Jeleniewie, Ełku i Nowince.** W najbliższych dniach członkowie ZSL obradować będą w **Bargłowie, Gibach, Raczkach, Sztabinie i Wieliczkach.**

Dyskusja koncentruje się wokół najpilniejszych spraw wsi — intensyfikacji i rozwoju rolnictwa, wzrostu produkcji rolnej. Szczególnie akcentuje się konieczność wzrostu pogłowia bydła i trzody chlewnej, pełnego zagospodarowania ziemi, zapewnienia własnych pasz dla hodowli. Wnikliwie omawia się problemy rozwoju gospodarstw specjalistycznych. Są one — co wykazuje praktyka — wydajniejsze i bardziej towarowe. Członkowie ZSL w woj. suwalskim mają w tej dziedzinie spory dorobek. Poważny procent gospodarstw specjalistycznych prowadzonych jest przez ZSL-owców.

Dużo uwagi poświęca się również aktywizacji samorządu wiejskiego, sprawom oświaty, kultury, warunków socjalnych mieszkańców wsi. Podkreślana jest ścisła współpraca ZSL z instancjami partyjnymi w rozwiązywaniu najistotniejszych problemów wsi i rolnictwa.

Jednocześnie w organizacjach ZSL trwa dyskusja nad Wytycznymi na VIII Zjazd PZPR. Trwają także przygotowania do obchodów 30 rocznicy zjednoczenia ruchu ludowego i powstania ZSL. (st)

Kto wymieni meblowy bubel?

Opakowania mebli są zwykle mocniejsze od samych mebli. Klienci przekonują się o tym najczęściej w domu. Nasz Czytelnik **Andrzej Byczkowski z Ełku** po rozpakowaniu zakupionego kredensu stołowego, bardzo się rozczarował. Drzwiczki były pęknięte na długości 25 cm. Klient czym prędzej złożył reklamację. Rejonowy specjalista w Białymstoku orzekł, iż producent kredensu — **Spółdzielnia Pracy Wytwórczo - Usługowej** w **Słupsku** winien wymienić drzwiczki.

Niestety, spółdzielnia postanowiła ze swego niedbalstwa wykręcić się sianem. Na pisma klienta wysyłane listem poleconym, nie odpowiedziała. Sklep nr 347, podległy suwalskiemu WPHW, ograniczył się jedynie do zanotowania sprawy w odpowiednim rejestrze, zabrakło natomiast jakiegokolwiek działania. W rezultacie — klient czeka już prawie rok na załatwienie reklamacji. (fis)

Najlepsi kierowcy

W **Grajewie** odbyły się eliminacje konkursu kierowców, obejmującego przepisy ruchu drogowego i prawidłową eksploatację pojazdów mechanicznych. Uczestniczyło w nich 24 kierowców miejscowej **Rejonowej Kolumny Transportu Sanitarnego.** Najlepszym okazał się **Stanisław Koniecko.** Wysokie lokaty uzyskali: **Józef Tarnacki, Witold Zdanowicz** i **Edward Blaszko.** Trzecie miejsce zajął **Jerzy Jaworski.**

Pozostali kierowcy, uczestniczący w eliminacjach, zwłaszcza **Jan Rydzewski, Andrzej Kozicki** i **Tadeusz Lekent** wykazali się dużym zasobem wiadomości. Wszyscy kierowcy grajewskiej Kolumny Transportu Sanitarnego uczestniczą we współzawodnictwie „Kierowca — dżentelmenem jezdni woj. łomżyńskiego". (mar)

Perspektywa spaceru

W EŁKU mieszka około 1700 emerytów i rencistów, którzy bony na cukier otrzymują w PGKiM przy ul. Dzierżyńskiego. Niedawno zapowiedziano przeniesienie tej instytucji ze śródmieścia na ul. Suwalską czyli na peryferie miasta. Nie będzie to zbyt dogodne dla rencistów, inwalidów i emerytów, ludzi starszych i chorych.

Warto pomyśleć o innym rozwiązaniu. Bony mogłyby być wydawane np. w Urzędzie Miejskim.

(zb)

Zadania roczne zostaną wykonane

Start w bieżącym roku był dla wielu zakładów produkcyjnych bardzo trudny i przebiegał przy niesprzyjających warunkach atmosferycznych. W **Zakładzie Wytwórczym „Foto-Pam"** w **Augustowie** plan sprzedaży za pierwszy kwartał br. wykonano zaledwie w 51,2 proc. Odczuła to bardzo ambitna załoga rytmicznie realizująca dotychczas swe zadania. Z inicjatywy podstawowej organizacji partyjnej, aktywu ZSMP oraz dyrekcji ustalono szczegółowy plan odrobienia zaległości poprzez wzmożoną wydajność pracy.

Na koniec października plan za dziesięć miesięcy wykonano w 99,3 proc. Pomyślnie przebiega realizacja zadań listopada. Wszystko wskazuje na to, że plan roczny zostanie w pełni wykonany.

Pełne zrozumienie wykazała załoga, przystępując do wewnątrzzakładowego współzawodnictwa pracy. Wyniki uzyskały wysoką ocenę w oddziale branżowego związku zawodowego. Czterej pracownicy „Foto-Pam" otrzymali zaszczytną odznakę „Przodownika pracy socjalistycznej". Są to: **Stanisław Sturgulewski, Mirosław Juchniewicz, Czesława i Wacław Wyszyńscy.** Wyróżniają się także: **Leon Koniecko, Marian Domański, Wacław Mancewicz** i **Stanisław Sokołowski.** Nie zapomniano o produkcji eksportowej. Zadania w tym zakresie planowane w wysokości 1 mln zł wykonano na kwotę 2,3 mln zł. Jakość wyrobów stwarza pomyślne perspektywy eksportu.

Wyrabiane windsurfingi (deski z żaglem) nie odbiegają od światowego standardu. W produkcji na eksport przodują **Marian Wysocki** i **Tadeusz Bielawski.** (W-W)

Lasy i turystyka

Lasy w **woj. suwalskim** zajmują 310 tys. ha, co stanowi 31 proc. powierzchni. Potencjalnym zagrożeniem dla biologicznej substancji lasu jest niewłaściwa koncentracja ruchu turystycznego. Chodzi tu zwłaszcza o zjawisko „dzikiej turystyki".

Wiele czynią na rzecz zagospodarowania turystycznego nadleśnictwa w **Augustowie, Głębokim Brodzie, Gołdapi, Suwałkach i Piszu.**

W najbliższym okresie Okręgowy Zarząd Lasów Państwowych przekaże najlepiej przygotowane pola namiotowe Suwalsko - Mazurskiemu Przedsiębiorstwu Turystycznemu „Wigry". **A. Żuk**

To dla Was – łomżyńscy kinomani

Do niedawna sytuacja łomżyńskich miłośników X Muzy była nie do pozazdroszczenia. Z dwóch istniejących kin jedno od kilku lat znajduje się w remoncie i nic nie zapowiada rychłego jego ukończenia. Drugie nie zawsze prezentuje najciekawszy repertuar.

Podjęta inicjatywa upowszechniania filmu przez sekcję filmową WDK, którą prowadzi **Joanna Zwoleńska,** zasługuje więc na uwagę. **Dyskusyjny Klub Filmowy „To Tu"** stał się zalążkiem atrakcyjnych przedsięwzięć. Ambitnym poczynaniom DKF towarzyszy od maja br. co miesiąc prezentacja filmów oświatowych o sztuce połączona z prelekcjami dotyczącymi poszczególnych tematów.

Od września br. sekcja WDK otworzyła **punkt konsultacyjny wiedzy o filmie,** czynny w każdą środę w godz. 13—20. Można tu uzyskać informacje z dziedziny historii kinematografii światowej, wskazówki filmograficzne, adresy placówek upowszechniania filmów, pomoc przy przygotowywaniu imprez.

Najnowszą formą kontaktu ze sztuką wielkiego ekranu jest **Klub Dobrych Filmów WDK,** do którego zgłoszenia są przyjmowane do 1 grudnia br. Członkowie klubu będą mogli obejrzeć najwartościowszy dorobek filmu krótkometrażowego a w tym filmy dokumentalne, oświatowe, o sztuce, nagrodzone na krajowych i zagranicznych festiwalach. Oprócz tego będą mieli okazję spotkać się z twórcami, krytykami i teoretykami sztuki filmowej oraz wyjeżdżać na interesujące projekcje do innych miast.

Juliusz Świredo

„Błękitne gitary" w Suwałkach

Białostocka „Estrada" jest organizatorem tournee po północno - wschodnim regionie znanego moskiewskiego zespołu rozrywkowego **„Gołubyje Gitary".** Zespół wystąpił m. in. w **Suwałkach.**

Zaprezentowany program składał się z trzech części. W pierwszej muzycy zaprezentowali swoje współczesne piosenki, które przyniosły im laury na festiwalu „Bratysławskiej Liry". W drugiej części wykonali znane utwory światowej muzyki estradowej, a w trzeciej — stare pieśni rosyjskie. W tej też części zespół, kierowany przez **Igora Granowa,** najbardziej podobał się suwalskiej publiczności.

Całą swoją klasę zespół wykazał przy wykonywaniu pieśni rosyjskich i radzieckich, włącznie z finałową „Kalinką".

Piękne głosy solistów, znakomity kunszt choreograficzny i aranżacyjny, duży wdzięk muzyczny. Nie była nawet przeszkodą znana z kiepskiej akustyki hala Wojewódzkiego Ośrodka Sportu i Rekreacji. Radzieccy goście zebrali ogromne brawa. Suwalska publiczność żałowała, że trzecia część koncertu trwała najkrócej. (ew-bi)

Ofiary wypadków wśród pieszych

Codziennie na drogach Łomżyńskiego i Suwalskiego dochodzi do wypadków. Przyczyniają się do tego również w ostatnich tygodniach jesienne warunki pogodowe — zamglenia i opady, mokre nawierzchnie jezdni. Trzeba więc bezwzględnie jeździć i chodzić ostrożniej. Znaczna ilość wypadków pociąga za sobą ofiary wśród przechodniów. Dziś — gwoli ich ostrzeżenia — podajemy takie właśnie przykłady.

Tragicznie zakończyło się nagłe wtargnięcie na jezdnię 77-letniej Joanny D., zamieszkałej w Gutach Starych, gmina Pisz. Kobieta dostała się pod koła nadjeżdżającego „Stara", należącego do SKR w Piszu, a kierowanego przez 43-letniego Antoniego K. Na skutek potrącenia poniosła ona śmierć na miejscu.

W podobnych okolicznościach doszło do wypadku w Giżycku, gdzie wtargnął nagle na jezdnię będący w stanie nietrzeźwym, 54-letni Kazimierz S. Mężczyzna został potrącony przez nadjeżdżającą właśnie „Nysę" i doznał ciężkich obrażeń ciała.

Z kolei w Węgorzewie potrącony został przez ciągnik z Przedsiębiorstwa Komunalnego Robót Inżynieryjnych w Suwałkach, pracownik tegoż Przedsiębiorstwa, 24-letni Andrzej H. Doznał on ogólnych obrażeń ciała i został umieszczony w szpitalu. Kierujący ciągnikiem oddalił się z miejsca wypadku, nie udzielając poszkodowanemu pomocy. Postępowanie prowadzi Komisariat MO w Węgorzewie.

Na drodze Andrzejewo — Ostrów Maz. w odległości ok. 1 km od Andrzejewa, jadący motocyklem WSK już po zmierzchu, 17-letni Jan N. potrącił 60-letniego Piotra Z. z Andrzejewa. Przyczyną wypadku było gwałtowne wtargnięcie poszkodowanego na drogę zza stojącego na poboczu autobusu PKS. Piotr Z. doznał ciężkich obrażeń i został umieszczony w szpitalu w Zambrowie.

W identycznej sytuacji doszło do wypadku na przystanku PKS w Laskowcu Starym, gmina Zambrów. Zza stojącego autobusu wtargnęła nagle na drogę wprost pod koła nadjeżdżającej ciężarówki „Star", 44-letnia Michalina T. Wskutek potrącenia kobieta doznała ogólnych obrażeń.

W Rajgrodzie około godz. 19.30 potrącony został przez samochód „Żuk", idący lewą stroną drogi Edward J. Pieszy doznał ciężkich obrażeń i został przewieziony do szpitala w Grajewie. Kierowca zbiegł z miejsca wypadku, lecz w wyniku podjętych działań został zatrzymany. Okazał się nim 48-letni Józef M., pracownik SKR w Piszu. (x)

Co, gdzie, kiedy?

W BIAŁYMSTOKU
TEATRY

Teatr Dramatyczny im. A. Węgierki — duża scena — „Tajemniczy ogród", godz. 17. (W terenie: Suwałki — „Tyberiusz", godz. 20).

Państwowy Teatr Lalek — nieczynny.

KINA W WOJEWÓDZTWACH ŁOMŻYŃSKIM

Łomża „Październik" — „Racja stanu" prod. franc. (od lat 15)

Grajewo — „Tortury", prod. franc. (od lat 15)

Kolno — „Powrót człowieka zwanego Koniem", prod. USA (od lat 15)

Wysokie Mazowieckie — „Dubler", prod. franc. (od lat 12)

Zambrów — „Port lotniczy 77", prod. USA (od lat 15).

SUWALSKIM

Suwałki „Bałtyk" — „Klincz", prod polsk (od lat 15)

Suwałki „Kultura" — „Wojna i pokój" cz. III, prod. radz.

Augustów — „Policja dziękuje", prod. włosk. (od lat 18)

Ełk „Polonia" — „Amator" prod polsk (od lat 15)

Ełk „Orzeł" — „Rodzinny melodramat", prod. radz. (od lat 12)

Ełk „Zorza" — „Wyznanie miłości" cz. I i II, prod. radz. (od lat 15)

Ełk „Studio" — „Wodzirej", prod polsk. (od lat 18)

Giżycko — „Czas przeszły", prod. franc. (od lat 15)

Gołdap — „Wielki sen", prod. ang. (od lat 15)

Mikołajki — „Buffalo Bill i Indianie", prod. USA (od lat 12)

Olecko — „Niezamężna kobieta", prod. USA (od lat 18)

Orzysz — „Słońce hien", prod. tunez.-holend. (od lat 15)

Pisz — „Szukaj wiatru", prod. radz. (od lat 15)

Ruciane—Nida — „Odrażający, brudni, źli", prod. włosk. (od lat 18)

Sejny — „Dom lalki", prod. ang. (od lat 15)

Węgorzewo — „Dzięki Bogu, już piątek", prod USA (od lat 15).

Kierownictwo kin zastrzega możliwość zmian programu.

MUZEA
W ŁOMŻY

Muzeum Okręgowe ul. Sadowa 12 — czynne codziennie (z wyjątkiem poniedziałków i dni poświątecznych); wtorki i czwartki w godz. 10—17, środy, piątki i soboty w godz. 9—15, niedziele w godz. 11—15. Wystawy: Kurpiowska sztuka ludowa; Dawne sprzęty wiejskiego gospodarstwa domowego.

Sale Wystawowe Muzeum Okręgowego, ul. Krzywe Koło 1 — czynne codziennie (z wyjątkiem poniedziałków i dni poświątecznych): wtorki i czwartki w godz. 11—18, środy, piątki i soboty w godz. 10—15, niedziele w godz. 11—15. Wystawa: Z tradycji walk narodowowyzwoleńczych na ziemi łomżyńskiej.

Park Etnograficzny Północno-Wschodniego Mazowsza im. A. Chętnika w Nowogrodzie — czynny codziennie (z wyjątkiem poniedziałków i dni poświątecznych) w godz. 9—16. Wystawy: Biograficzna — Adam Chętnik; Nowogród i okolice w świetle wykopalisk.

Muzeum Rolnictwa im. K. Kluka w Ciechanowcu — czynne codziennie (z wyjątkiem poniedziałków i dni poświątecznych) w godz. 9—16, w niedziele i święta w godz. 11—19. Wystawy stałe: Dzieje rolnictwa — techniki uprawy, pasterstwo i hodowla, transport wiejski, mechanizacja rolnictwa, rzemiosło, tkactwo ludowe, monografia Krzysztofa Kluka, skansen mazowiecko-podlaski z ekspozycją wnętrz. Wystawy czasowe: Ciechanowiec w sztuce; Artystyczna obróbka drewna; Ochrona i konserwacja zabytkowego drewna w 35-leciu PRL.

W SUWAŁKACH

Muzeum Okręgowe, ul. Kościuszki 81 — czynne codziennie (z wyjątkiem poniedziałków i dni poświątecznych) w godz. 10—17. Wystawy stałe: Pradzieje Ziemi Suwalskiej; Alfred Wierusz—Kowalski 1846—1915. Wystawa czasowa: Biograficzno-literacka wystawa poświęcona Konstantemu Ildefonsowi Gałczyńskiemu.

Muzeum im. M. Konopnickiej — Oddział Muzeum Okręgowego, ul. Kościuszki 31 — czynne codziennie (z wyjątkiem poniedziałków i dni poświątecznych) w godz. 9—16. Wystawy stałe: Maria Konopnicka 1842—1910; Ekspozycja saloniku z połowy XIX wieku. Wystawa czasowa: Projekty pocztówek Jana Marcina Szancera oparte na motywach utworu M. Konopnickiej „O krasnoludkach i sierotce Marysi".

WYSTAWY
W ŁOMŻY

Salon Wystawowy BWA, ul. Armii Czerwonej 19 — Wystawa malarstwa Romana Michałowskiego — czynna codziennie (z wyjątkiem poniedziałków i dni poświątecznych) w godz. 12—18, w soboty w godz. 12—16.

Galeria Sztuki Współczesnej „Plastyka", ul. Ściegiennego 1 — Wystawa rysunków Stanisława Kędzielawskiego — czynna codziennie (z wyjątkiem niedziel i dni poświątecznych) w godz. 10—18.

Galeria ŁTF, ul. Krzywe Koło 1 — Edward Hartwig — „W moim świecie" — wystawa czynna w godzinach pracy Muzeum.

Galeria Jednej Fotografii, ul. M. Buczka 17 (Kwiaciarnia „Mimoza") — Józef Klekotko: „Kępa" — ekspozycja czynna codziennie.

W SUWAŁKACH

Galeria PSP, ul. Kościuszki 82 (I piętro) - Wystawa biżuterii srebrnej plastyków okręgu opolskiego i malarstwa plastyków okręgu gdańskiego i suwalskiego — czynna w dni powszednie w godz. 10—16.

Radio i TV

RADIO
PROGRAM I

Wiadomości: 0.01, 1.00, 2.00, 3.00, 4.00, 5.00, 6.00, 7.00, 8.00, 9.00, 10.00, 11.00, 12.05, 15.00, 19.00, 20.00, 21.00, 22.00; 0.11 Noc z melodią i piosenką; 4.00 Sygnały dnia; 5.05 Zielone Studio; 6.00 Sygnały dnia; 9.05 Cztery pory roku; 11.25 Niezapomniane stronice; 11.40 Tu radio kierowców; 12.25 Mozaika polskich melodii; 12.45 Rolniczy kwadrans; 13.00 Stara i nowa muzyka wojskowa; 13.20 Comba jazzowe; 13.40 Kącik melomana; 14.00 Studio GAMA; 16.00 Tu Jedynka; 18.33 Koncert życzeń; 19.15 Kiermasz polskiej piosenki; 19.40 Śpiewa Zespół „Mazowsze"; 20.05 Koncert życzeń; 21.05 Olimpijski Alert Młodzieży — Moskwa 80; 21.29 Utwory S. Moniuszki; **22.23 Białystok na muzycznej antenie;** 23.00 Wita Was Polska — mag. sł.-muz.

PROGRAM II

Wiadomości: 4.30, 5.30, 6.30, 7.30, 8.30, 11.30, 13.30, 18.30, 21.30, 23.30; 4.35 Poradnik domowy; 5.00 Muzyczne dzień dobry; 5.45 Muzyczne wycinanki; 6.15 Melodie przyjaciół; 6.35 Gimnastyka; 6.45 Mistrzowie miniatury instrumentalnej; 7.05 Gra S. Bechet; 7.15 Minirecital H. Kunickiej; 7.35 Koncert poranny; 8.35 Dialogi i zbliżenia; 9.30 Moto-sprawy; 9.40 Dla przedszkoli: „Deszcz muzykant"; 10.00 Radiowy bedeker warszawski; 10.30 Skrzypkowie jazzowi; 10.40 Sprawy codzienne; 11.00 Młodzi muzycy na radiowej antenie; 11.40 Muzyka spod strzechy; 12.05 Od solisty do orkiestry; 12.25 Muzyka sceniczna R. Wagnera; 13.00 Publicystyka krajowa; 13.10 Chóralne sceny operowe; 13.36 Mistrzowie swojego warsztatu; 13.51 R. Schubert: XIII Sonata a-moll; 14.10 Więcej, lepiej, nowocześniej; 14.25 Tu Radio Moskwa; 14.45 Muzyka Haydna; 15.20 Popołudnie dziewcząt i chłopców; 16.00 Gra orkiestra N. Ridila; 16.10 Śpiew chóralny; 16.40 Nowości Ludowej Spółdzielni Wydawniczej; 17.00 Operetka, jej twórcy i wykonawcy; 17.20 „Muzy i mecenasi" — magazyn; 18.00 Amatorskie zespoły przed mikrofonem; 18.25 Plebiscyt Studia GAMA; 18.40 Krajobrazy; 19.00 Koncert z nagrań WOSPRiTV w Katowicach; 19.40 Dom i my; 20.00 Redakcyjne Forum; 20.20 Płyty stare i nowe; 21.22 Bisy w Filharmonii; 21.40 Utwory V. Komadiny; 22.00 Radiowy tygodnik kulturalny; 22.40 Polska muzyka współczesna; 23.40 Muzyka na dobranoc.

PROGRAM III

Wiadomości: 6.15, 7.00, 8.00, 10.30, 12.00, 15.00, 17.00, 19.30, 22.00; 6.00 Między snem a dniem; 8.05 Za kierownicą; 8.40 Co kto lubi; 9.00 „Obłęd" — odc. pow.; 9.10 „The Ventures"; 9.30 Nasz rok 79; 9.45 Koncerty wiolonczelowe; 10.35 Kiermasz płyt; 11.00 „Zbrodnia i kara" — odc. pow.; 11.30 Gra A. Makowicz; 12.05 W tonacji Trójki; 13.00 Powtórka z rozrywki; 13.50 „Ósmy poniedziałek" — 1 odc. pow.; 14.00 Antologia polskiej muzyki; 15.05 Na estradzie S. Hillage; 15.40 G. Venelli; 16.00 „Podróż do Düsseldorfu" — rep.; 16.20 Muzykobranie; 16.45 Nasz rok 79; 17.05 Poczta UKF; 17.40 Bielszy odcień bluesa; 18.10 Polityka; 18.25 Czas relaksu; 19.00 Posłuchać warto...; 19.15 Gra zespół „Old Timers"; 19.35 Opera tygodnia; 19.50 „Obłęd" — odc. pow.; 20.00 Z mojej płytoteki; 20.30 „Bromba i inni" w świecie M. Wojtyszki; 21.00 Temat na jesień; 21.35 Antologia piosenki francuskiej; 22.08 J. Ferrat; 22.15 Fonoteka XX wieku; 23.05 Między dniem a snem.

PROGRAM IV

Wiadomości: 6.40, 12.00, 15.00, 16.00, 22.55; 6.00 Język niemiecki; 6.15 Zwierzęta znane i nieznane; 6.30 Rytm i piosenka; **6.45 Poranek informacyjno-muzyczny;** 7.40 Radio dedykuje; 8.00 Śpiewa I. Santor; 8.10 RTV Szkoła Średnia; 8.25 G. Rossini: Humorystyczne utwory na fortepian; 8.35 Nie tylko dla słuchaczy w mundurach; 9.00 Wychowanie muzyczne kl. II—III; 9.25 Podróże muzyczne po kraju; 9.40 Dla przedszkoli: „Deszcz muzykant"; 10.00 Język polski kl. VI; 10.30 Estrada przyjaźni; 11.00 Język polski kl. II lic.; 11.30 Śpiewa J. Sutherland; **12.05 Gospodarskie rozmowy — rep. M. Liberadzkiego; 12.15 Gra Zespół Klarnecistów Stefana Maciejewskiego;** 12.25 Giełda płyt; 13.00 Język rosyjski; 13.20 Wychowanie muzyczne kl. II—III; 13.45 Tu Studio Stereo; 14.45 Gra i śpiewa Zespół Pieśni i Tańca z Jugosławii; 15.05 „Matysiakowie"; 15.40 Książki, do których wracamy; 16.05 Nasz dom; 16.25 Rozmowy o sprawach rolnictwa; **16.40 Wiadomości; 16.45 Z nagrań zespołu „PAT" (stereo); 17.05 „Zrujnowane wagony" — rep. S. Poznańskiego;** 18.25 Klub pod znakiem zapytania; 19.15 Język angielski; 19.30 B. Woytowicz i jego uczniowie; 21.30 W. A. Mozart: Koncert B-dur; 21.50 NURT; 22.15 Prądy i poglądy; 22.35 RTV Szkoła Średnia; 22.50 Gra Isaac Stern.

Program białostocki podajemy wytłuszczonym drukiem w programach I i IV.

TELEWIZJA
PROGRAM I

6.00 i 6.30 TV Technikum Rolnicze

11.05 Dla najmłodszych: „Czerwone, żółte, zielone" (kolor)

12.00 Język polski kl. V

12.55 Dla kl. I—II: „Rodzina współczesna"

13.25 i 14.00 TV Technikum Rolnicze

15.25 Program dnia
15.30 TV Klub Seniora
16.00 Obiektyw — program województw: katowickiego, bielskiego, częstochowskiego, opolskiego
16.20 Dziennik (kolor)
16.30 Studio TV Młodych: „Turniej reporterów" (kolor)
17.00 Sonda, „Baczność — wysokie napięcie" (kolor)
17.30 „Dzień dobry, w kręgu rodziny — W poszukiwaniu straconego czasu w domu (kolor)
17.55 „Między nami jaskiniowcami" — film animowany (kolor)
18.25 „Interstudio" (kolor)
18.50 Radzimy rolnikom (kolor)
19.00 Dobranoc (kolor)
19.10 Siódemka
19.30 Wieczór z Dziennikiem (kolor)
20.15 „Sam i Sally" — film fab. TV franc. (kolor)
21.15 Camerata — magazyn muzyczny (kolor)
21.40 Dziennik (kolor)
21.55 Studio Teatralne: Harold Pinter — „Dozorca" (kolor).

PROGRAM II

12.45 Dla dzieci: „Zwierzyniec" (powt.)
13.10 „Trudne powroty" (powt.)
14.35 Studio Sport (powt.)
15.20 „Proscenium" — magazyn teatralny (powt.)
16.05 Program dnia
16.10 Język angielski — kurs podstawowy
16.40 Język niemiecki — kurs podstawowy
17.00 Kino TV Najmłodszych: w programie filmy animowane (kolor)
17.30 Poradnia „Zaufanie"
18.00 „Prawo dla wszystkich" — o odpowiedzialności pracownika wobec zakładu pracy (kolor)
18.30 Flota handlowa „Panomax" — program morski
19.10 Program lokalny
19.30 Wieczór z Dziennikiem (kolor)
20.15 Wtorek Melomana: A. Tansman — Compositeur polonais (kolor)
21.15 24 godziny (kolor)
21.25 Premiera w dwójce: „Żółty, to nie tylko kolor słońca" — film fab. prod. NRD (kolor).

PR i TV zastrzegają sobie możliwości zmian w programie.

TELEWIZJA RADZIECKA

6.00 — Program informacyjny „Czas"
6.40 — Gimnastyka poranna (kolor)
7.05 — Ekspedycja na biegun (kolor)
7.35 — „Konspiracyjny Obkom w działaniu" — film fab. 1 odc.

8.45 — Koncert (kolor)

12.50 — Program dla wsi — panorama filmowa

13.25 — „Jak hartowała się stal" — o twórczości N. Ostrowskiego

14.30 — Muzyczne wieczory dla młodzieży

16.15 — Życie nauki (kolor)

17.00 — Człowiek i prawo

17.30 — Romanse P. I. Czajkowskiego

17.55 — „Konspiracyjny Obkom w działaniu" — film fab. 2 odc.

19.00 — Program informacyjny „Czas"

19.35 — Dokumentalny ekran (kolor).

Dalszy ciąg programu ze studia TV Białoruskiej.

W razie wypadku

W BIAŁYMSTOKU

Miejskie Pogotowie Ratunkowe, ul. Krasińskiego 1, tel. biura wezwań 999, tel. informacji pogotowia 222-22.

Ambulatorium Pogotowia, ul. M. Fornalskiej 11, tel. 240-41: internistyczne, pediatryczne, ginekologiczne, stomatologiczne, zabiegowe, rentgen, chirurgia dorosłych, czynne w godz. 19—7, w niedziele i święta całą dobę.

Terenowe Pogotowie Ratunkowe, ul. Lenina 3/5, tel. biura wezwań 355-33: ambulatorium ogólne; ambulatorium chirurgii dziecięcej, ul. Wołodyjowskiego 3 a.

Informacja służby zdrowia — tel. 355-34.

Pogotowie MO — tel. 997

Dyżurne telefony WSW: Białystok — 209-03; Giżycko — 24-56

Straż Pożarna — tel. 998

Pogotowie Elektryczne — tel. 991

Pogotowie Gazowe — w godz. 7—15 tel. 363-28, w godz. 15—7 tel. 992

Pogotowie Techniczne Wodociągów — tel. 994

Informacja kolejowa — tel. 910

APTEKI

Apteka nr 05-003, ul. Lipowa 45, tel. 233-65

Apteka nr 05-007, ul. Wesołowskiego 2, tel. 219-04

Informacja o lekach — tel. 219-04

Informacja o lekach z importu — tel. 368-01.

SZPITALE

Woj. Szpital Zespolony im. J. Śniadeckiego, ul. M. Skłodowskiej-Curie 26, tel. 216-21 — dyżurują oddziały dziecięcy wewnętrzny, dziecięca chirurgia.

Klinika Dermatologiczna AMB, ul. Manifestu Lipcowego 3, tel. 219-06.

Woj. Szpital Zakaźny, Osiedle Dojlidy, ul. Żurawia.

DYŻURY SZPITALI W DNIU 27.XI.1979 r.

Woj. Szpital Zespolony im. J. Śniadeckiego, ul. M. Skłodowskiej-Curie 26, tel. 216-21 — dyżurują oddziały: chirurgia, laryngologia, okulistyka, neurologia, wewnętrzny, reanimacja, zakaźny dziecięcy.

Woj. Zespół P/Gruźliczy, ul. Warszawska 18, tel. 355-81 — dyżuruje oddział gruźlicy.

Woj. Szpital im. M. Skłodowskiej-Curie, ul. Warszawska 15, tel. 357-71 — dyżuruje oddział położniczy.

W ŁOMŻY

Pogotowie Ratunkowe — tel. 999

Pogotowie Chirurgiczne, ul. M. Skłodowskiej-Curie 1, czynne całą dobę.

APTEKI

Apteka nr 45-003, ul. Giełczyńska 1, tel. 32-44

SZPITALE

Woj. Szpital Zespolony, ul. M. Skłodowskiej-Curie 1, tel. 24-01.

W SUWAŁKACH

Pogotowie Ratunkowe — tel. 999

APTEKI

Apteka nr 79-003, ul. Kasprzaka 2/4, tel. 25-91.

SZPITALE

Woj. Szpital Zespolony, ul. Kościuszki 101, tel 22-41.

Gazeta Współczesna

Dziennik Polskiej Zjednoczonej Partii Robotniczej. Redaguje Kolegium. Adres Redakcji: ul. Wesołowskiego, 15-950 Białystok, skr. poczt. 193. Telefony: centrala 2-32-61 — łączy wszystkie działy redakcji. Redaktor Naczelny 2-09-35, Zastępca Redaktora Naczelnego 2-11-18, Zastępca Redaktora Naczelnego 2-77-10, Sekretarz Redakcji 2-15-08, Dział Reporterski 2-23-77, Dział Ekonomiczny 2-11-30, Dział Sportowy 2-23-17, Redakcja nocna 2-46-27, 374-03. Oddziały Redakcji: Suwałki, ul. Kościuszki 63, tel. 55-28 i 30-00, Łomża, ul. Sadowa 10, tel. 56-97. Wydawca: Przedsiębiorstwo Wydawniczo-Kolportażowe RSW „Prasa-Książka-Ruch", ul. Wesołowskiego 1, 15-950 Białystok. Telefony: centrala 2-32-61. Dyrektor 2-11-10. Prenumeratę przyjmują Oddziały RSW „Prasa-Książka-Ruch" oraz urzędy pocztowe i doręczyciele w terminach: do dnia 10 każdego miesiąca (z wyjątkiem grudnia) poprzedzającego okres prenumeraty.
Jednostki gospodarki uspołecznionej, instytucje i organizacje społeczno-polityczne oraz inne zakłady pracy składają zamówienia w miejscowych Oddziałach RSW „Prasa-Książka-Ruch". Zakłady pracy w miejscowościach w których nie ma Oddziałów RSW oraz prenumeratorzy indywidualni zamawiają prenumeratę w urzędach pocztowych lub u doręczycieli. Prenumeratę ze zleceniem wysyłki za granicę przyjmuje RSW „Prasa-Książka-Ruch" Centrala Kolportażu Prasy i Wydawnictw ul. Towarowa 28, 00-958 Warszawa, Konto PKO nr 1531-71. Prenumerata ze zleceniem wysyłki za granicę jest droższa od prenumeraty krajowej o 50 proc. dla zleceniodawców indywidualnych i o 100 proc. dla zleceniodawców instytucji i zakładów pracy.
Adres Biura Reklam i Ogłoszeń RSW „Prasa-Książka-Ruch" Białystok ul. Wesołowskiego 1, tel. 2-32-61. Suwałki, ul. Kościuszki 63, tel. 55-28. Łomża ul. Sadowa 10, tel. 57-11. Druk: Białostockie Zakłady Graficzne. Nr indeksu 35009/35012. S—1