

Problem pasz — problemem żywności

WARSZAWA (PAP) — Powiększenie — zgodnie z programem VIII Zjazdu PZPR — globalnej produkcji żywności o 14,1 proc. w latach 1981—1985, mleka o 12 proc., a jaj — o 13,6 proc., które jest niezbędne dla poprawy zaopatrzenia rynku w żywność, wymaga wydawnego wzbogacenia krajowej produkcji pasz.

Karma wytwarzana we własnym zakresie musi stać się podstawą rozwoju hodowli we wszystkich gospodarstwach. Wzrost kosztowny jest bowiem dla pasz, który musi być jednak w minionych latach przy niekorzystnych dla hodowców rolin warunkach atmosferycznych zapewnić warunki do zwiększenia produkcji zwierzęcej.

Możliwość stabilnego rozwoju hodowli trzeba two-

Na stronie 2 zamieszczamy wyniki wyborów do Wojewódzkich Rad Narodowych w Białymstoku, Łomży i Suwałkach

XII Zjazd WSPR kontynuuje obrady

BUDAPEST (PAP) — W środę o godzinie 9 znowił obrady XII Zjazdu Węgierskiej Socjalistycznej Partii Robotniczej. Na najwyższym forum węgierskich komunistów w dalszym ciągu bierze udział w dyskusji i wyraża opinie na temat sprawozdania KC WSPR i sprawozdania Centralnej Komisji Kontroli Partyjnej. Skupia się ona głównie wokół problematyki gospodarczej kraju, ale należą do niej również i sprawy polityczne i ideologiczne.

W czwartek — w ostatnim dniu obrad Zjazdu — w najwyższym władze partii oraz przyjęcie uchwały wytyczającej drogę dalszego rozwoju kraju.

Zbliża się ocieplenie

WARSZAWA (PAP) — Zimowa szczytowa pogoda ustępuje miejsca najblizszym dniom wiosennym. W najbliższych dniach w Warszawie spodziewane jest ocieplenie. Maksymalna temperatura w okresie od 27 do 31 marca przewidywane jest od 12 do 15 stopni Celsjusza. W dniach 28 i 29 marca spadki, przebiegające z chmurami, z temperaturami maksymalnymi od 10 do 12 stopni Celsjusza. W dniach 30 i 31 marca spodziewane jest ocieplenie. Maksymalna temperatura w okresie od 30 marca do 1 kwietnia może sięgnąć 18 stopni Celsjusza. Minimalna temperatura w tym czasie spadnie do 4 stopni Celsjusza.

PROGNOZY DLA WOJEWÓDZTWA:
Łomżyńskiego i Suwalskiego — zachmurzenie duże, opady śniegu i deszczu, temperatura od 0 do -2 stopni Celsjusza.
Wielkopolskiego — zachmurzenie duże, opady śniegu i deszczu, temperatura od 0 do -2 stopni Celsjusza.
Świętokrzyskiego — zachmurzenie duże, opady śniegu i deszczu, temperatura od 0 do -2 stopni Celsjusza.
Wielkopolskiego — zachmurzenie duże, opady śniegu i deszczu, temperatura od 0 do -2 stopni Celsjusza.

Ok. 30 proc. wartości wszystkich pasz stanowią w naszym rolnictwie zboża. Szacuje się, że aby uzyskać założony na najbliższe 5-letnie postępowanie, do 1985 r. musimy zwiększyć produkcję zbóż o 5,5 mln ton, w porównaniu do średniej z lat 1976—1978. Wyższe zbiory zbóż uzyskać trzeba z jednej strony przez rozszerzenie arealu uprawy tych roślin o 700—800 tys. ha do 1985 r., a z drugiej — przez podniesienie plonów o ok. 4 q z hektara w ciągu najbliższych sześciu lat. Realne jest uzyskanie takiego przyrostu plonów pod warunkiem, że wzmocnie udział intensywnych gatunków i odmian zbóż w strukturze zasiewów oraz podwyższone zostanie nawożenie mineralne na 1 ha do 250 kg czystego składnika. Postęp w plonowaniu zbóż i pasz zapewnić należy w tym roku i w latach następujących: starannie uprawa roli, terminowy siew i skuteczne stosowanie środków ochrony roślin.

W wyniku powiększenia obszaru zbóż i roślin przemysłowych — powiększenia gruntów ornych, którą będzie można przeznaczyć pod rośliny dostarczające pasz objętościowych suchych i soczystych oraz białkowych, zmniejsze o ponad 1,1 mln ha do roku 1985. Dlatego też, aby uzyskać odpowiednie ilości pasz, trzeba konsekwentnie rozszerzać uprawy buraków cukrowych „Polypast”, kukurydzy oraz mieszanek roślin motylkowych wieloletnich z trawami. W ten sposób można bowiem skutecznie zwiększyć plony roślin paszowych. Zmiany w strukturze zasiewów roślin dostosować musi do wartości posiadanych gleb i potrzeb rozwijanego k-

Na cele produkcji pasz i zbóż paszowych przeznaczamy 3/4 użytków olnych. Jeżeli weźmiemy pod uwagę fakt, że areal użytków olnych przypadających na 1 mieszkańca zmniejszył się z 0,6 ha w 1970 r. do 0,53 ha w 1979 r. — to jedyną drogą do powiększenia zasobów wartościowej karmy dla zwierząt jest wydajne podwyższenie plonów oraz ograniczenie strat, jakie ponosi się jeszcze w czasie zbioru i przechowywania paszy.

Ciąg dalszy na str. 2

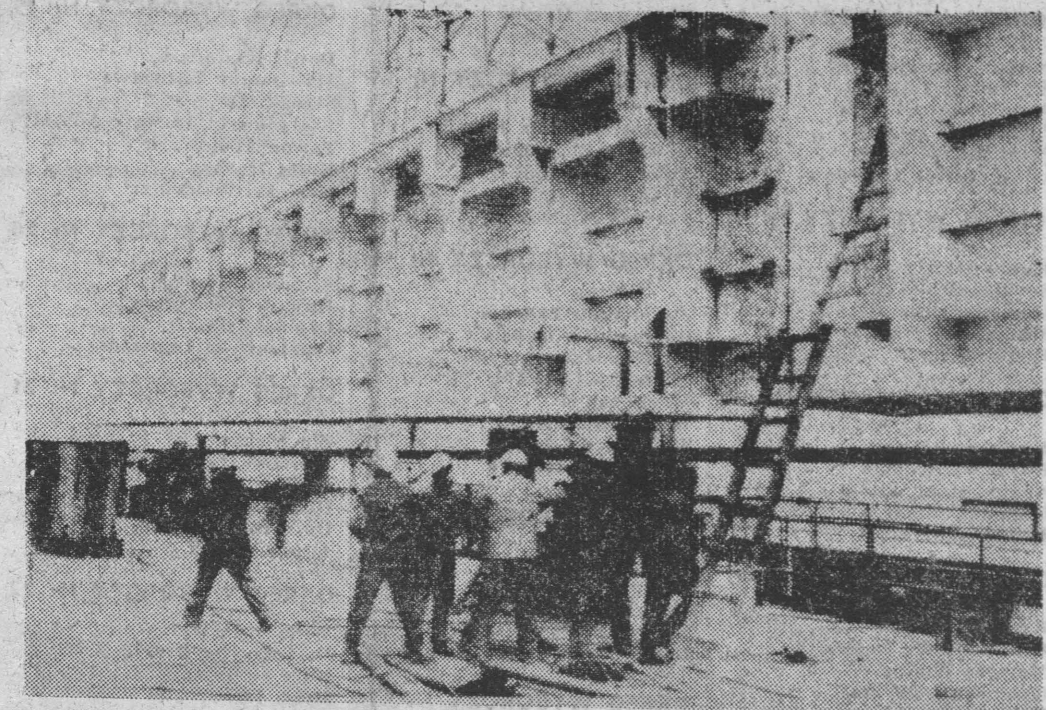

Zakończenie sesji Rady Najwyższej RFSRR

MOSKWA (PAP) — W Moskwie zakończyła się pierwsza sesja Rady Najwyższej Federacji Rosyjskiej nowej kadencji, wyłonionej w wyniku wyborów z 24 lutego br. Na sesji wybrano Prezydium Rady Najwyższej Federacji Rosyjskiej. Jego przewodniczącym ponownie został Michaił Jasnow.

Utworzono rząd Federacji Rosyjskiej, gdyż termin pełnomocnictw dotychczasowej Rady Ministrów wygasł. Na czele rządu stanął ponownie Michaił Solomienecow, zastępca członka Biura Politycznego KC KPZR.

Przemawiając na sesji Michaił Solomienecow podkreślił, że w latach siedemdziesiątych gospodarka radziecka rozpoczęła etap intensywnego rozwoju, podnoszenia efektywności i jakości produkcji. W latach osiemdziesiątych należy kontynuować ten kierunek rozwoju, stawiąc najwazniejszą sprawę w strategii gospodarczej KPZR. Ważne zadania, kontynuował premier Federacji Rosyjskiej, stoją również w dziedzinie społeczno-ekonomicznej i kulturalnej.

Na sesji utworzono stałe komisje Rady Najwyższej Federacji, Komitet Kontroli Ludowej i wybrano Sąd Najwyższy Republiki.

Deputowani omówili sprawy związane z dalszą poprawą stanu ochrony zdrowia ludności.

Budowa trasy „T”. Większość robót przy realizowanej w stolicy kolejnej arterii komunikacyjnej — Trasy Toruńskiej — koncentruje się obecnie przy wznoszeniu mostu na Wiśle.

NA ZDJĘCIU: montaż przesyła mostu. CAF — Rosiak — telefoto

W br. dostawy za 119 mld zł

Przemysł maszynowy zwiększa produkcję na rynek

WARSZAWA (PAP) — Poprawa zaopatrzenia rynku wewnętrznego to podstawowe założenie naszej polityki społeczno-gospodarczej, szczególnie mocno akcentowane w dokumentach XII Zjazdu PZPR. Brzdo wiele do zrobienia w tej dziedzinie na przemysł maszynowy — największy obok spożywczego i lekkiego — producent wyrobów rynkowych, wielki wy-

twórca sprzętu gospodarstwa domowego, elektronicznego sprzętu powszechnego użytku, sprzętu rekreacyjnego i turystycznego. Przyspieszone tempo rozwoju tej produkcji, typowe dla lat 70-tych, będzie w przemyśle maszynowym utrzymywane także w 1980 r. i najbliższych latach. Produkcja rynkowa rozwijać się będzie nadal szybko, nie cała wytwórczość przemysłu maszynowego, a jej udział w całej produkcji tego resortu będzie wzrastał.

W br. przemyśl maszynowy ma dostarczyć na rynek wyrobów wartości 119 mld zł. W porównaniu z ub. rokiem oznacza wzrost o 6 proc. W znacznie większym stopniu wzrastają przy tym dostawy tych wyrobów, których na rynku jeszcze brakuje i na które popyt jest szczególnie duży. Dotyczy to np. automatów pralniczych, których znajdzie się w sklepach już 400 tys. (wzrost o 33 proc.), młynków elektrycznych, których będzie w sprzedaży 0,5 mln, robotów kuchennych — 580 tys. O dalszych 100 tys. zwiększą się także dostawy butli turystycznych.

Uwzględniając występujące obecnie na rynku tendencje, dwukrotnie zwiększają się także dostawy zamrażarek i chłodziarek zamrażarek przy równoczesnym zmniejszeniu dostaw tradycyjnych lodówek, na które ostatnio popyt maleje. O 60 proc. więcej będzie w sprzedaży najbardziej deficytowych baterii 6F-22 i 6F-25. Prawie o połowę wzrosną dostawy kupowanych szczególnie chętnie przez młodych nabywców zestawów radio-magnefon, w mniejszym natomiast stopniu — radiodiodniorników stereo-fonowych.

Jeżeli chodzi o samochody, sprzedaż rynkowa kształtowała się będzie na poziomie 2000 sztuk turystycznych.

Wzrost wartości tegorocznych dostaw wyrobów przemysłu maszynowego stanowiącym artykuły zupełnie nowe lub gruntownie zmodyfikowane.

„Sojuz T” zakończył lot

MOSKWA (PAP) — Agencja TASS donosi z ośrodka kierowania lotem, że w środe zakończył lot statek transportowy „Sojuz T”.

Statek kosmiczny „Sojuz T” został wprowadzony na orbitę okołoziemską 16 grudnia, a 19 grudnia nastąpiło jego połączenie ze stacją „Salut 6”. Podczas lotu w składzie kompleksu orbitalnego wypróbowano działania nowych systemów pokładowych oraz agregatów i elementów konstrukcji statku. Dwukrotnie przy pomocy zespołu silnikowego statku przeprowadzono zmianę toru lotu kompleksu orbitalnego. Po rozłączeniu aparatów kosmicznych przeprowadzono ostateczne próby statku „Sojuz T” w różnych warunkach samodzielnego lotu.

W drodze ustalonej godzinie wylądował w wyznaczonym rejonie terytorium Związku Radzieckiego. W ciągu trwającego 100 dni lotu orbitalnego wszystkie systemy pokładowe, aparatura i agregaty statku pracowały bez zarzutu.

Pomyślny wynik prób statku transportowego „Sojuz T” stanowi kolejny krok na drodze rozwijania i udoskonalania radzieckiej techniki kosmicznej.

Tragedia na Bałtyku

GDANSK (PAP) — 25 bm. w pobliżu Władysławowa zatonała łódź rybacka „Wia-10”, na pokładzie której znajdowali się dwaj rybaczy: 36-letni Zygmunt Szwaba, właściciel i kierownik jednostki oraz 28-letni Andrzej Zaczek. Tragedia rozegrała się blisko 1000 km od brzoju. O godzinie 8.40 stacja ratownictwa brzojowego we Władysławowie odebrała wezwanie o pomoc od tonącej jednostki, która miała silny przeciek kadłuba. Po chwili łączność została przerwana. Natychmiast powiadomiono Polskie Ratownictwo Okrętowe, a do akcji wyruszyły 3 jednostki — „Halny” i Władysławowa oraz „Passat” i „Monsum”. Do poszukiwań włączył się także samolot Urzędu Morskiego oraz samolot i śmigłowiec Marynarki Wojennej. Na żaden ślad jednostki jednakże nie natrafiono. Jak wynika z dokumentów, łódź wyposażona była w tratwę pneumatyczną. Tratwy tej także nie znaleziono, z czego wyciągnąć można wniosek, że nie sżadono jej wyrzucić, lub też, że się zacięła. Poszukiwania łodzi i rybaków nadal trwają, ale szanse na ich odnalezienie są już niewielkie.



NA ZDJĘCIU: ambasador Meksyku Ricardo Galan — jeden z zakładników — udaje się na rozmowy z przedstawicielami władz w towarzystwie jednej z partyzantek okupacyjnych ambasadek. CAF — AP — telefoto

Bogota Uwolnienie trzech zakładników

BRASILIA (PAP) — Do 29 spada liczba zakładników, wśród których znajdują się 11 ambasadorów, w okupowanej przez partyzantów w Bogocie, po wypuszczeniu w wtorek trzech Kolumbijskich wódek, z których jeden nie jest jednak dyplomatą. Zwolnionych zostało dwóch inżynierów i jeden dziennikarz. Komentarz ich zwolnienie par-

Francusko — brytyjski spór w parlamencie zachodnioeuropejskim

PARYŻ (PAP) — We wtorek w Strasburgu, gdzie ma swą siedzibę parlament zachodnioeuropejski, odbyła się burzliwa demonstracja ponad 5 tys. członków EWG. Demonstranci wystąpili przeciwko rządowi brytyjskiemu, niosąc transparenty: „Przez zniszczenie Francji”, „Przez zniszczenie Francji”, „Przez zniszczenie Francji”. Kilkakrotnie doszło do starć z policją, spalono też flagę brytyjską.

od kilku miesięcy sporu francusko-brytyjskiego. Chodzi tu o kwestię nowych cen artykułów rolnych, które ma ustalić parlament strasburski. Rolnicy, popierani przez parlamentarzyków francuskich, domagają się podwyżki cen artykułów rolnych o 7,9 proc.

We wtorek doszło też do gwałtownej polemiki między deputowanymi brytyjskimi i francuskimi w parlamencie zachodnioeuropejskim. Konserwatysta John de Courcy Ling ostro zaatakował przywódcę gaulliistów Jacquesa Chiraca za jego ostatnie de-

2 kwietnia posiedzenie Sejmu PRL

UCHWAŁA RADY PAŃSTWA Z DNIA 26 MARCA 1980 r. w sprawie zwołania pierwszej sesji Sejmu PRL VIII kadencji

Na podstawie art. 22 ust. 1 art. 30 ust. 1 pkt. 2 Konstytucji Polskiej Rzeczypospolitej Ludowej, Rada Państwa postanawia zwołać pierwszą sesję Sejmu Polskiej Rzeczypospolitej Ludowej wybranego w dniu 23 marca 1980 r. na dzień 2 kwietnia 1980 r. Godz. 16.00.

Przewodniczący Rady Państwa
(—) HENRYK JABŁONSKI
Sekretarz Rady Państwa
(—) LUDOMIR STASIAK

Sprawozdawca sejmowy PAP pisze: Konstytucja PRL przewiduje, że pierwsza sesja nowo obranego Sejmu powinna być zwołana w ciągu miesiąca od dnia wyborów. Sejm VIII kadencji zbiera się 10 dni po wyborach. Już więc niebawem przystąpi do pracy najwyższy organ władzy państwowej. Jego rolę i zadania najwięziej określają słowa ślubowania poselskiego: pracować dla dobra narodu polskiego, dla pomysłowego i socjalistycznego rozwoju PRL.

Na tym posiedzeniu Sejmu 2 kwietnia otworzy, zgodnie z tradycją, jeden z najstarszych wiekiem posłów, zwany marszałkiem — seniosem. Posowie złożą ślubowanie. Następnie Izba wybierze Prezydium Sejmu marszałka i wicemarszałków.

Na tym posiedzeniu Sejm wybierze ze swego grona przewodniczącego Rady Państwa, a także jego zastępców, sekretarza i członków Rady. Sejm powoła prezesa Rady Ministrów. Komisje sejmowe — a ich aktywność odgrywa



Wiadomości dnia

Rozpoczł się Zjazd KP SR Łomży

● **DELHI** — W środę rozpoczął w Kolombo obrady XII Zjazd Komunistycznej Partii Sri Lanki. Uczestniczy w nim ponad 300 delegatów. Sekretarz generalny KC KP SR, K. P. Silva przedstawił do przedyskutowania przez uczestników Zjazdu projekt rezolucji na temat sytuacji wewnętrznego kraju i aktualnych wydarzeń międzynarodowych.

● **OSWIADCZENIE BEHESZLIEGO**

● **TEHERAN** — Sekretarz Irańskiej Rady Rewolucyjnej, ajatollah Beheszi oświadczył w środę na konferencji prasowej, że jest za postawieniem zarzutów oskarżenia emerytałskich przed sądem, jeśli b. szef i zagrabiony przez niego majątek nie powróci do Iranu. Beheszi uchylał się od odpowiedzi na pytanie, że sżadzi się potowić do takiego procesu, ograniczając się do stwierdzenia, że decyzję w tej sprawie należy do parlamentu, a nie do Rady Rewolucyjnej.

● **RZYM** — Desygnowany premier i szef dotychczasowego rządu włoskiego, Francesco Cossiga, zakończył pierwszą turę konsultacji z partiami politycznymi reprezentowanymi w parlamencie. Sekretarz generalny Włoskiej Partii Socjalistycznej, Bettino Craxi, oświadczył, że sżadzi się potowić do przedyskutowania tej propozycji.

● **Kolejne porwanie w Rzymie**

● **RZYM** — Nieznani osobnicy porobili we wtorek w Rzymie 46-letniego księdza Tommaso Antoniciego Osi. Właściciele rzymskich firm zachodniemieckiego Koncernu ENIM.

Czyżby powrót żaglowców?

MOSKWA (PAP) — Powołując się na gazetę „Pravda Ukrainy” agencja DPA informuje o prowadzonych w Związku Radzieckim pracach projektowych nad statkami żaglowymi, oszczędzającymi energię i „niegroźnymi” dla środowiska naturalnego. W instytucje żeglownego portowego miasta ukraińskiego Nikopol powstały plany żaglowego frachtowca, mającego kursować na trasie do Japonii i Australii oraz żaglowego statku turystycznego.

Frachtowiec o 7 masztach 70-metrowych, będzie miał żagle o powierzchni 14 tys. m. kwadr. Wszelkie manewry z żaglami dokonywane będą z pomocą komputera uwzględniającego m.in. siłę i kierunek wiatru, prądy morskie itp. Polecenia tego „elektronicznego mózgu” statku będą wykonywane automatycznie, więc statek nie potrzebuje licznej załogi. Szybkość maksymalna jednostki określono na 20 węzłów, zaś przeciętną — na 13 węzłów.

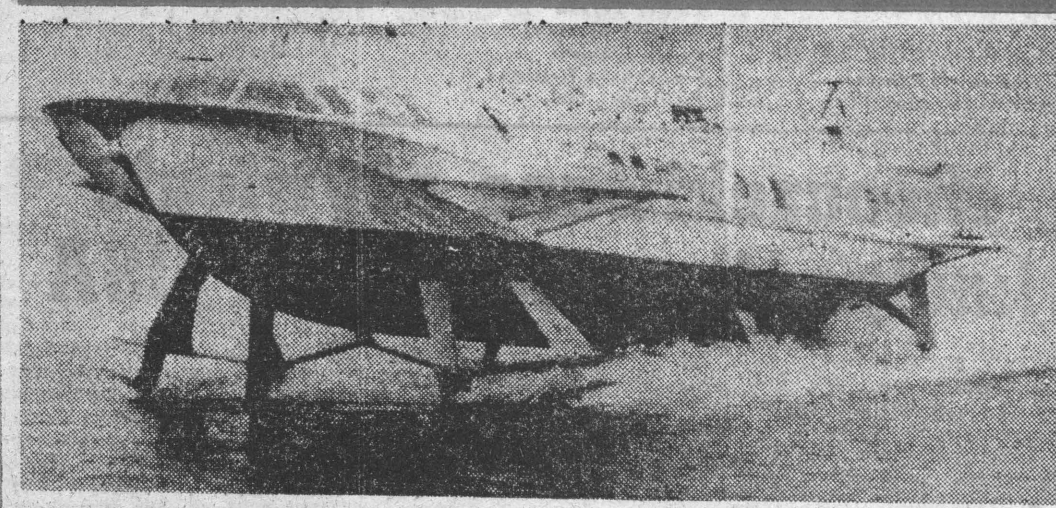

Po przerwie zimowej Żegluga Szczecińska wznowiła przewozy pasażerów wodolotami na trasie Szczecin-Swinoujście. Od maja uruchomione zostaną dalsze połączenia wodolotami w rejonie Szczecina — Wybrzeża Szczecińskiego. NA ZDJĘCIU: wodolot na trasie Szczecin — Swinoujście. CAF — Undro — telefoto

Wyniki wyborów do rad narodowych stopnia wojewódzkiego

Jak już informowaliśmy, w numerze wczorajszym, Państwowa Komisja Wyborcza, po otrzymaniu na podstawie art. 74 pkt. 2 Ordynacji Wyborczej do Sejmu Polskiej Rzeczypospolitej Ludowej i rad narodowych informacji 49 wojewódzkich komisji wyborczych

wyborów do rad narodowych stopnia wojewódzkiego na ich terenie, ustaliła zbiorcze wyniki wyborów do rad narodowych stopnia wojewódzkiego, które w naszych województwach przedstawiają się następująco:

BIAŁYSTOK

W wyborach do Wojewódzkiej Rady Narodowej w Białymstoku wzięło udział 98,99 proc. wyborców. Głosew ważnych oddano 445.195. Liczba głosów nieważnych — 51. Na listy FJN oddano 443.794 głosów, tj. 99,88 proc. ważne oddanych głosów. Następujący kandydaci otrzymali w swych okręgach wyborczych najwięcej ważnych głosów i zgodnie z art. 74 pkt. 1 Ordynacji Wyborczej do Sejmu PRL i rad narodowych wybrani zostali na radnych Wojewódzkiej Rady Narodowej w Białymstoku:

- OKRĘG WYBORCZY Nr 1**
- Konieczko Marian
 - Pietraszek Teresa
 - Dąbrowski Zbigniew Jan
 - Demianik Eucja
 - Tanajewski Andrzej Tadeusz
 - Kallaur Irena
 - Dobrogowski Eugeniusz

- OKRĘG WYBORCZY Nr 2**
- Jaskania Jan Kazimierz
 - Oleśka Pawła
 - Kuźma Bolesław
 - Kozłowska-Swiątkowska Elżbieta
 - Pajko Aleksander
 - Olechnicki Tadeusz Antoni

- OKRĘG WYBORCZY Nr 3**
- Zimolice Leokadia
 - Januszek Franciszek
 - Jutkiewicz Irena
 - Eklaszewicz Józef Witold
 - Kozłowska Anna
 - Zarnowski Jan

- OKRĘG WYBORCZY Nr 4**
- Beldowski Tadeusz Korneliusz
 - Misiejuk Irena
 - Kłeman Andrzej
 - Zegalski Jerzy Marian
 - Kulakowska Regina

- OKRĘG WYBORCZY Nr 5**
- Juszkiewicz Władysław
 - Rudobielska Maria Leontyna
 - Nowak Feliks
 - Biernacka Zenołba
 - Wysocki Józef Kazimierz
 - Bieduk Zofia
 - Ulitiuk Adam Zdzisław

- OKRĘG WYBORCZY Nr 6**
- Michałowski Stanisław
 - Roman Ireneusz
 - Rudzińska Stanisława
 - Poczuć Antoni

- OKRĘG WYBORCZY Nr 7**
- Gulewowska Wanda
 - Skalmowski Stanisław
 - Ciereszka Halina
 - Olbert Zbigniew
 - Ambronje-Chudzik Cecylia
 - Puciliowski Roman Ireneusz
 - Rudzińska Stanisława
 - Poczubił Antoni

- OKRĘG WYBORCZY Nr 8**
- Jablonski Jan
 - Pleśch Danuta Maria
 - Biedar Stefan
 - Lęka Barbara
 - Weroniczak Janusz Jerzy

- OKRĘG WYBORCZY Nr 9**
- Pukorski Zdzisław Franciszek
 - Czarkowska Anna

- OKRĘG WYBORCZY Nr 10**
- Kudzin Włodzisław
 - Starzyński Julian
 - Jarosewicz Czesław
 - Chudecki Zygmunt
 - Mascebas Mirosław
 - Lewantowicz Stanisław

- OKRĘG WYBORCZY Nr 11**
- Kukla Marian Józef
 - Szydłowska Marta
 - Giro Stanisław
 - Minkiewicz Irena
 - Rzepecki Piotr

- OKRĘG WYBORCZY Nr 12**
- Zakrzewski Tadeusz
 - Rozkwalenia Izabela Bronisława
 - Mielwiński Leon
 - Manoś Anna
 - Więcko Stanisław
 - Stępczowski Zenon
 - Brzozowski Henryk

- OKRĘG WYBORCZY Nr 13**
- Kudła Stanisław
 - Karna Stanisława
 - Boguszewski Witold
 - Rogalska Maria
 - Urban Andrzej

- OKRĘG WYBORCZY Nr 14**
- Krejza Stanisław
 - Zegalska Halina
 - Martens Wiktor
 - Gabińska Ludwika
 - Kolanko Stanisław
 - Rakusiewicz Krystyna Anna
 - Wróblewski Stanisław
 - Lis Jan

- OKRĘG WYBORCZY Nr 15**
- Mieñkowski Stanisław
 - Romanicz Wiera
 - Ryś Teodor
 - Biedar Stefan
 - Pul Wacław
 - Gościuk Dymitr

- OKRĘG WYBORCZY Nr 16**
- Siemonek Wojciech
 - Gołowska Lucyna Anna

- OKRĘG WYBORCZY Nr 17**
- Hajkowska Joanna
 - Macedoniewicz Janusz Jerzy
 - Korpez Władysław
 - Kozikowski Wacław
 - Konstanty Zofia

- OKRĘG WYBORCZY Nr 18**
- Schramm Teresa
 - Kosiorok Andrzej
 - Jaszewski Edmund
 - Nieciecka Teresa
 - Jankowski Bronisław
 - Kulesza Zdzisław
 - Stypułkowski Jerzy

- OKRĘG WYBORCZY Nr 19**
- Moraczewski Mirosław
 - Barszcz Eugeniusz
 - Humeńczuk Marek
 - Skopnik Alina

- OKRĘG WYBORCZY Nr 20**
- Targoński Antoni
 - Zajkowski Krzysztof Fabian
 - Sielicki Wiesław
 - Patragowska Jadwiga
 - Brzostowska Grażyna

- OKRĘG WYBORCZY Nr 21**
- Grygo Zygmunt
 - Zebrowski Ryszard
 - Cwalina Karolina
 - Kwiatkowska Jadwiga

- OKRĘG WYBORCZY Nr 22**
- Ogrodnik Eucja
 - Sienkiewicz Alojzy

- OKRĘG WYBORCZY Nr 23**
- Lichota Kazimierz
 - Skaryszewski Janusz

- OKRĘG WYBORCZY Nr 24**
- Wroblewski Józef
 - Moros Zdzisław Feliks
 - Przeborowski Czesław
 - Andrzejewicz Czesław
 - Maekiewicz Sergiusz
 - Bagan Jan

- OKRĘG WYBORCZY Nr 25**
- Lenkowski Stefan
 - Romanowicz Czesław
 - Lewiatk Marian
 - Sienkiewicz Kazimierz
 - Wroblewski Barbara
 - Wołczyński Zygmunt
 - Budzińska Kazimiera
 - Noga Jerzy

- OKRĘG WYBORCZY Nr 26**
- Jagłowski Tadeusz
 - Klepca Jadwiga
 - Warakowski Czesław Józef
 - Olsewski Piotr
 - Suchwałko Szezepan

- OKRĘG WYBORCZY Nr 27**
- Wasilewski Grzegorz
 - Chranowski Władysław
 - Waszkiewicz Irena
 - Kuźnicki Stanisław
 - Szye Romanid
 - Mułański Stanisław
 - Różyński Ludwik

- OKRĘG WYBORCZY Nr 28**
- Witowski Tadeusz
 - Siwicka Krystyna
 - Kowalczyk Zenołba
 - Kupidowski Leucjan
 - Bulkowski Jerzy
 - Chodnicki Antoni

- OKRĘG WYBORCZY Nr 29**
- Grela Jerzy
 - Kurzyński Henryk
 - Białok Witold
 - Kołodziej Wacław
 - Siwik Hanna
 - Wojdat Zbigniew

- OKRĘG WYBORCZY Nr 30**
- Nowakowski Jan
 - Laszcz Teresa
 - Rydelek Marian
 - Pacak Elżbieta
 - Sroczyńska Henryka
 - Świdarski Jan

- OKRĘG WYBORCZY Nr 31**
- Dąbrowski Henryk
 - Strzykowski Henryk

- OKRĘG WYBORCZY Nr 32**
- Dunaj Kazimierz
 - Maksymnik Zdzisława
 - Stańska
 - Kiernowski Tadeusz Antoni
 - Zawadzki Edward
 - Kołos Maria
 - Kosiński Waldemar

- OKRĘG WYBORCZY Nr 33**
- Samocił Mikołaj
 - Hajduk Mieczysław
 - Lipiński Bazył
 - Ostaszewska Leonarda

- OKRĘG WYBORCZY Nr 34**
- Zin Aleksy
 - Woronowicz Marian
 - Okólew Czesław
 - Hołota Zygmunt
 - Burzyński Edmund
 - Jałosa Wanda

- OKRĘG WYBORCZY Nr 35**
- Wiewiórka Walenty
 - Ostapowicz Bazył
 - Kacejko Taisa
 - Drzyda Dymitr

- OKRĘG WYBORCZY Nr 36**
- Grzybozak Jerzy
 - Nowicka Celina
 - Wakulak Paweł
 - Krakowska Stanisława
 - Oszusta Maria
 - Borzyn Eugeniusz
 - Gumieniak Barbara

- OKRĘG WYBORCZY Nr 37**
- Góral Eugeniusz
 - Abramowicz Anatol
 - Krakowska Czesław
 - Piwowareczk Olga

- OKRĘG WYBORCZY Nr 38**
- Liżewski Władysław
 - Bogacka Hanna
 - Jastrzab Roman
 - Zochowski Telesfor

- OKRĘG WYBORCZY Nr 39**
- Pietrzak Mieczysław
 - Komsta Tadeusz
 - Daniszewski Konstanty
 - Stanisław
 - Piechowicz Waldemar
 - Trynieszewski Stanisław

- OKRĘG WYBORCZY Nr 40**
- Kozera Ferdynand
 - Ogrodnik Antoni
 - Szepletowska Anna
 - Borzuchowska Halina

- OKRĘG WYBORCZY Nr 41**
- Wróblewska Henryka
 - Hołownia Jan
 - Kuziński Władysław
 - Radziszewski Stanisław
 - Zaremba Jadwiga
 - Kamiński Zbigniew

- OKRĘG WYBORCZY Nr 42**
- Bujko Jerzy Stanisław
 - Zdichowski Henryk
 - Uszyński Kazimierz
 - Kosk Ewa
 - Zablocki Kazimierz

- OKRĘG WYBORCZY Nr 43**
- Redlin Janusz
 - Janoczek Konrad

- OKRĘG WYBORCZY Nr 44**
- Wroblewski Józef
 - Moros Zdzisław Feliks
 - Przeborowski Czesław
 - Andrzejewicz Czesław
 - Maekiewicz Sergiusz
 - Bagan Jan

- OKRĘG WYBORCZY Nr 45**
- Lenkowski Stefan
 - Romanowicz Czesław
 - Lewiatk Marian
 - Sienkiewicz Kazimierz
 - Wroblewski Barbara
 - Wołczyński Zygmunt
 - Budzińska Kazimiera
 - Noga Jerzy

- OKRĘG WYBORCZY Nr 46**
- Jagłowski Tadeusz
 - Klepca Jadwiga
 - Warakowski Czesław Józef
 - Olsewski Piotr
 - Suchwałko Szezepan

- OKRĘG WYBORCZY Nr 47**
- Wasilewski Grzegorz
 - Chranowski Władysław
 - Waszkiewicz Irena
 - Kuźnicki Stanisław
 - Szye Romanid
 - Mułański Stanisław
 - Różyński Ludwik

- OKRĘG WYBORCZY Nr 48**
- Witowski Tadeusz
 - Siwicka Krystyna
 - Kowalczyk Zenołba
 - Kupidowski Leucjan
 - Bulkowski Jerzy
 - Chodnicki Antoni

- OKRĘG WYBORCZY Nr 49**
- Grela Jerzy
 - Kurzyński Henryk
 - Białok Witold
 - Kołodziej Wacław
 - Siwik Hanna
 - Wojdat Zbigniew

- OKRĘG WYBORCZY Nr 50**
- Nowakowski Jan
 - Laszcz Teresa
 - Rydelek Marian
 - Pacak Elżbieta
 - Sroczyńska Henryka
 - Świdarski Jan

- OKRĘG WYBORCZY Nr 51**
- Piotrowska Liliś Jadwiga
 - Nawacki Bogusław
 - Zukowski Kazimierz
 - Piotrowska Halina
 - Sanczyk Mieczysław

- OKRĘG WYBORCZY Nr 52**
- Zakrzewski Tadeusz
 - Rozkwalenia Izabela Bronisława
 - Mielwiński Leon
 - Manoś Anna
 - Więcko Stanisław
 - Stępczowski Zenon
 - Brzozowski Henryk

- OKRĘG WYBORCZY Nr 53**
- Kudła Stanisław
 - Karna Stanisława
 - Boguszewski Witold
 - Rogalska Maria
 - Urban Andrzej

- OKRĘG WYBORCZY Nr 54**
- Krejza Stanisław
 - Zegalska Halina
 - Martens Wiktor
 - Gabińska Ludwika
 - Kolanko Stanisław
 - Rakusiewicz Krystyna Anna
 - Wróblewski Stanisław
 - Lis Jan

- OKRĘG WYBORCZY Nr 55**
- Mieñkowski Stanisław
 - Romanicz Wiera
 - Ryś Teodor
 - Biedar Stefan
 - Pul Wacław
 - Gościuk Dymitr

- OKRĘG WYBORCZY Nr 56**
- Siemonek Wojciech
 - Gołowska Lucyna Anna

- OKRĘG WYBORCZY Nr 57**
- Hajkowska Joanna
 - Macedoniewicz Janusz Jerzy
 - Korpez Władysław
 - Kozikowski Wacław
 - Konstanty Zofia

- OKRĘG WYBORCZY Nr 58**
- Schramm Teresa
 - Kosiorok Andrzej
 - Jaszewski Edmund
 - Nieciecka Teresa
 - Jankowski Bronisław
 - Kulesza Zdzisław
 - Stypułkowski Jerzy

- OKRĘG WYBORCZY Nr 59**
- Moraczewski Mirosław
 - Barszcz Eugeniusz
 - Humeńczuk Marek
 - Skopnik Alina

- OKRĘG WYBORCZY Nr 60**
- Targoński Antoni
 - Zajkowski Krzysztof Fabian
 - Sielicki Wiesław
 - Patragowska Jadwiga
 - Brzostowska Grażyna

- OKRĘG WYBORCZY Nr 61**
- Grygo Zygmunt
 - Zebrowski Ryszard
 - Cwalina Karolina
 - Kwiatkowska Jadwiga

- OKRĘG WYBORCZY Nr 62**
- Ogrodnik Eucja
 - Sienkiewicz Alojzy

- OKRĘG WYBORCZY Nr 63**
- Lichota Kazimierz
 - Skaryszewski Janusz

- OKRĘG WYBORCZY Nr 64**
- Wroblewski Józef
 - Moros Zdzisław Feliks
 - Przeborowski Czesław
 - Andrzejewicz Czesław
 - Maekiewicz Sergiusz
 - Bagan Jan

- OKRĘG WYBORCZY Nr 65**
- Lenkowski Stefan
 - Romanowicz Czesław
 - Lewiatk Marian
 - Sienkiewicz Kazimierz
 - Wroblewski Barbara
 - Wołczyński Zygmunt
 - Budzińska Kazimiera
 - Noga Jerzy

- OKRĘG WYBORCZY Nr 66**
- Jagłowski Tadeusz
 - Klepca Jadwiga
 - Warakowski Czesław Józef
 - Olsewski Piotr
 - Suchwałko Szezepan

- OKRĘG WYBORCZY Nr 67**
- Wasilewski Grzegorz
 - Chranowski Władysław
 - Waszkiewicz Irena
 - Kuźnicki Stanisław
 - Szye Romanid
 - Mułański Stanisław
 - Różyński Ludwik

- OKRĘG WYBORCZY Nr 68**
- Witowski Tadeusz
 - Siwicka Krystyna
 - Kowalczyk Zenołba
 - Kupidowski Leucjan
 - Bulkowski Jerzy
 - Chodnicki Antoni

- OKRĘG WYBORCZY Nr 69**
- Grela Jerzy
 - Kurzyński Henryk
 - Białok Witold
 - Kołodziej Wacław
 - Siwik Hanna
 - Wojdat Zbigniew

- OKRĘG WYBORCZY Nr 70**
- Nowakowski Jan
 - Laszcz Teresa
 - Rydelek Marian
 - Pacak Elżbieta
 - Sroczyńska Henryka
 - Świdarski Jan

Problem pasz — problemem żywności

ciąg dalszy ze str. 1

runku hodowli. Rzecz w tym, aby już wiosną br. maksymalnie został powiększony w każdej wsi i gminie areal uprawy roślin najwyższej plonującej.

Ogrodnym i nadal nie w pełni wykorzystywanym źródłem pasz są trawy użytki zielone. Zielonki, siano i kiszonki uzyskiwane z tej i pastwisk pokrywają prawie 20 proc. zapotrzebowania na pasze. W roku ubiegłym trzy pokosy siano zebrano łącznie z 900 tys. ha łąk, tj. z 36 proc. powierzchni. Lepsze wykorzystanie możliwości produkcyjnych trwałych użytków zielonych, zwiększenia nawożenia, rozszerzenia prac melioracyjnych oraz udoskonalenia metod zioru i pielęgnacji. Programi określa przedsięwzięcia, jakie trzeba podjąć, aby obszar łąk

trzykrotnym w przyszłym plecioleciu powiększyć do 1.300 tys. ha, a najwydajniejszych pastwisk, użytkowanych systemem kwaterowym do 610 tys. ha.

Planowane wyniki w produkcji zwierzęcej osiągnie się szybko wówczas, gdy równoległe z tworzeniem warunków do uzyskania wyższych plonów, uwolnieszmy będą metody zioru oraz konserwacji pasz, przy jednoczesnym uwolnieniu racjonalnych sposobów żywienia zwierząt. Isteż racjonalności są coraz szerzej stosowane na takie, znanie już i nowo opracowywane metody zioru oraz konserwacji, które nawet przy niezbyt sprzyjających warunkach atmosferycznych pozwalają uzyskać dobrej jakości pasze i przechowywać je bez strat. Droga prowadząca do tego jest w naszym warunkach przede wszystkim zwiększanie produkcji: kiszzonek w silosach, różnego rodzaju suszu oraz przechowywanie na dosuszenie siano przy użyciu wentylatorów. W ostatnich latach przyspiesziliśmy znacznie rozbudowę silosów, nadal jednak tylko 34 proc. kiszzonek sporządza się w trwałych zbiornikach. Dlatego trzeba do tego, aby w 1985 r. produkcja kiszzonek wzrosła do ok. 55 mln ton.

Równie ważnym zadaniem jest szybsze upowszechnianie racjonalniejszych sposobów żywienia zwierząt. Idzie tu o dużą stawkę: o podwyższenie przyswojenia żywy i produktywności mlecznej krów przez zapewnienie pełnowartościowego żywienia oraz o lepsze wykorzystanie wszystkich zawartych w paszach składników. Sprzyjać temu będzie wzrost dostaw dodatków witaminowo-mineralnych, które podwyższą efektywność wykorzystania pasz gospodarstwach o ok. 15 proc. Wymierne korzyści powinno przynieść też w najbliższych latach ściślejsze dostosowywanie liczby i gatunku hodowanych zwierząt.

rząd do możliwości paszowych gospodarstwa. Np. w gospodarstwach posiadających duże obszary łąk stawiać trzeba przede wszystkim na chów bydła. Inspirując na decyzje podejmowane w tym zakresie przez rolników, wpływać powinny: pomoc kredytowa państwa, fachowe doradztwo służby rolnej oraz przydziały materiałów budowlanych i innych przemysłowych środków produkcji.

Przyjęte w programie założenia praktycznie u rzeczywistości będą głównie w gospodarstwach Rolnicy własni siłami nie są jednak w stanie rozwiązać problemu paszowego. Przedsięwzięciem podejmowanym przez nich, które doprowadzić mają w przyszłości pięciolatek do zrównoważenia salda importu i eksportu produktów rolnych, towarzyszyć musi wzrost dostaw przemysłowych środków produkcji, potrzebnych rolnictwu oraz pomocy nauki. O skali omawianego problemu świadczą chociażby to, że na gospodarstwach paszowa trzeba przeznaczyć w przyszłym pięciolatek 160 mlrd zł. Przemysł maszynowy musi stworzyć warunki do zioru kombajnami w 1985 r. — 75 proc. — zół, 65 proc. — buraków i 53 proc. — ziemniaków. Dostawy folii muszą wzrosnąć do 11 tys. ton, a nawozów o ponad 25 proc. Natomiast w rolnictwie trzeba przeprowadzić prace melioracyjne na ok. 920 tys. ha. W 1985 r. i budovali rocznie 25 mln m sześciu.

Gospodarka paszowa obejmie rozległy kompleks zagadnień. Proponuje się więc utworzenie centralnego zarządu gospodarki żywnościowej, który będzie mógł skutecznie koordynować i nadzorować podejmowane i realizowane w rolnictwie oraz w przemyśle zadania gwarantujące efektywne rozwinięcie

ANDRZEJ KASPEROWICZ (PAP)



W Pekinie porozumienie o współpracy w dziedzinie badań naukowych podpisano między PRL a CHRL. Porozumienie określa zakres i wielkość dostaw towarowych z obu stron. Z ważniejszych pozycji towarowych Polska będzie importowała z Chin: ryż, herbatę, orzechy, miód, olej tungowy, olejek eteryczny, metale kolorowe jak rudy, antymon i wolfram. Porozumienie przewiduje również dostawy do PRL wyrobów tradycyjnych artykułów szkolno-biurowych, porcelany, wyrobów artystyczno-ludowych i artykułów sportowych.

W dostawach z Polski do Chin przewiduje się przede wszystkim maszyn i urządzeń dla górnictwa, samoloty, ciężarowe, sprzęt medyczny oraz wyroby hutnicze. Przedmiotem eksportu z Polski na rynek chiński będą również telewizory.

HAWANA W stolicy Dominikany, San Domingo, trwałymi obrady światowej konferencji Międzynarodowej Socjalistycznej, poświęcone ocenie aktualnej sytuacji politycznej i gospodarczej w Ameryce Zachodniej. W obradach uczestniczą również przywódcy socjalistycznych partii z Europy Zachodniej i kontynentu amerykańskiego.

SALISBURY. Rząd Zimbabw, zniósł obowiązki służby wojskowej i ogłosił demobilizację. Zamiat służby obywatelskiej wprowadzono ochotniczo zaciąg do wojska. Rząd oznajmił, że w armii, podobnie jak we wszystkich organach aparatu państwowego, zniszczone zostały wszelkie przejawy dyskryminacji rasowej.

WASZYNGTON. Amerykański minister obrony, Harold Brown, występując na forum Kongresu, powiedział się za jak najszerszym rozpoczęciem budowy nowego systemu międzyuczelnianych polskich strategicznych i ruchomych wyrzutni. Brown utrzymywał, że budowa tego systemu jest niezbędna wobec jakoby — „wzrastających” możliwości zniszczenia obecnego systemu rakiet strategicznych „missusman”. Równocześnie minister przyznał, że system rakiet „MX” będzie niewyższe kosztowny. Budowa pochłonie co najmniej 5,8 mlrd dolarów, ale niektórzy eksperci oceniają, że koszty te mogą wynieść nawet 56 mlrd dolarów.

NOVY JORK — śladem osób ponosiło śmierć w katastrofie samolotu „Eagle”, jaka wystrzeliła się podczas startu z lotniska Houston w stanie Teksas. Przyczyną katastrofy była prawda, podobnie awaria jednego z silników.

W towarzyskim meczu piłkarskim w Budapeszcie Węgry wygrały z Polską 2:1 (2:1). Bramki zdobyli: dla Węgier — Fazekas (8 min.) i Toerocsi (20 min.), dla Polski — Grzegorz Lato (22 min.).

Na stadionie Radomia rezerwa w srodę towarzyski mecz piłkarski między drugą reprezentacją Polski a olimpijskim zespołem Węgry. Wygrali Polacy 2:1 (1:0). Obie bramki dla naszych barw zdobył Zbigniew Mikołajów (w 30 i 52 min.), a dla Węgrów — Tieber (62 min. z karnego). Węgry, którzy przyjechali do Radomia pod wodzą selek-

SPORT SPORT SPORT

Polska — Węgry 1:2 Zwycięstwo w Radomiu

W towarzyskim meczu piłkarskim w Budapeszcie Węgry wygrały z Polską 2:1 (2:1). Bramki zdobyli: dla Węgier — Fazekas (8 min.) i Toerocsi (20 min.), dla Polski — Grzegorz Lato (22 min.).

Na stadionie Radomia rezerwa w srodę towarzyski mecz piłkarski między drugą reprezentacją Polski a olimpijskim zespołem Węgry. Wygrali Polacy 2:1 (1:0). Obie bramki dla naszych barw zdobył Zbigniew Mikołajów (w 30 i 52 min.), a dla Węgrów — Tieber (62 min. z karnego). Węgry, którzy przyjechali do Radomia pod wodzą selek-

Pierwsze zwycięstwa reprezentantów AMB

Wczoraj w Białymstoku rozpoczęła się mistrzostwa Polski Akademii Medycznych w sportach. Wśród uczestników AMB, polski kierownik Studium W.P. Sportu — mgr Zbigniew Wójcik, Urologista otwiera mistrzostwa dokonał rektor AMB — K. Władysławski. W

Urząd — obywatel

„My rolnicy z gminy Rutki, woj. łomżyńskie, prosimy o pomoc. Otóż Rejonowego Przedsiębiorstwa Melioracyjnego w Grajewie, ob. F. STAJ- wlasne pieniądze uprawili zmeliorowane łąki. To znaczy kupili i zaszli przebieg melioracji. Koszty ułożone w uprawę łąk miały być zwrócone zaraz po zakończeniu robót. Był rok 1976, obecnie rozpoczął się 1980, zaś my nadal czekamy na należną nam zapłatę. Co też mogło się stać z naszymi pieniędzmi?”

list podpisał siedmiu rolników, a sprawa dotyczy kilkudziesięciu. Na podobne pytania zadawane w gminie, odpowiadało z dwuznacznym uśmiechem: — „Nic nie wiemy, chyba te pieniądze wydano na coś...”

Pytanie — co z naszymi pieniędzmi? — postawili rolnicy na sesji GRN w Rutkach. Naczelnik obiecał że się dowie. Sprawa tkwiła jednak nadal w dolnych szufladach biurka.

Rolnicy czekali cztery lata. Bardziej operatywni dołączali do inwestora — Wojewódzkiego Zarządu Inwestycji Rolniczych, lub do wykonawcy — RPM w Grajewie. Każda z firm obar-

Owsem próbowano wygekować wykaz rolników. Napisano do Grajewa, potem do inwestora. Ale żadne z tych przedsiębiorstw nie nadesłało listy. W gminie więc przestano interesować się tym, a pieniądze wydrukowały się na bieżące cele.

Zapytaliśmy jednego z dyrektorów WZIR — Stanisława Cukrowskiego — czym obowiązkiem jest sporządzenie wykazu rolników? Odpowiedział, iż tylko wyko-

Malwersacja czy lekceważenie?

Osobnym problemem jest zwrot rolnikom wplaconych pieniędzy za nie zmeliorowane łąki. Otóż kilkusethektarowy obiekt Konopi, przylegający do kompleksu Wian, przysporzył sporo kłopotów wykonawcy. Teren określa się jako trudny. Sporo na nim zakrzaczów i zastoisk wodnych. Ponadto w czasie trwania melioracji występowały powodzie, niejednokrotnie niszcząc urządzenia drenarskie.

W związku z tym nie udało się zmeliorować całych powierzchni. Na łąkach rolników pozostały źródła wodne. Wiasnie te kawałki — jako nie zmeliorowane — należy wyłączać z opłat. WZIR w Łomżyńskim powiecie.

do UG w Rutkach odpowiednio wykazy rolników, a mimo to pobiera się od nich opłaty za całość, bez uwzględnienia tych nie zmeliorowanych części.

Przykładem może być Lucjan Truskowski z Zalesia Nowego. Na jego poltorahektarowej łące, pół hektara zajmują takie źródła. W związku z tym WZIR polecił zmniejszyć odpowiednio opłatę za meliorację. Tej należności nie zwrócono jednak rolnikowi. Nie jest to osobobny przypadek, ponieważ na obiekcie Konopi pozostało sporo takich zastoisk wodnych, których nie można było zmeliorować.

W mieście Rutki, a także RPM w Grajewie mamy więc do czynienia nie tylko z lekceważeniem, ale i w pewnym sensie naruszeniem praw obywatela. Wyobraźmy sobie sytuację odwrotną: rolnik jest dłużnikiem gminy lub przedsiębiorstwa. Wówczas nie byłoby dlań tłumaczenia się. Z rolnika natomiast można się trochę pośmiać, niech poczeka...

ZOFIA JADCZUK

Regres w komunalnej racjonalizacji

Od kilku lat Międzyzakładowy Klub Techniki i Racjonalizacji przy Wojewódzkim Zjednoczeniu Przedsiębiorstw Gospodarki Komunalnej i Mieszkaniowej w Białymstoku nie wykazuje postępu w swej działalności. A co gorsze, ostatnio zaznaczył się regres. W roku ubiegłym wdrożono tam tylko 96 projektów, które przyniosły 1 mln 697 tys. zł oszczędności. Natomiast w roku 1978 wyniki były o wiele lepsze — zastosowanych 177 innowacji dało efekty ekonomiczne 3 mln 697 tys. zł.

lic jednak dziwnego, że nastąpił taki spadek ilości projektów, jeżeli w ciągu dziesięciolecia działalności MKTIR nie wypracował efektywnych form działalności, dostosowanych do gospodarki komunalnej i mieszkaniowej. Sa nawet w tym zakresie „białe plamy” w racjonalizacji. W roku ubiegłym żadnego projektu nie



Mechanik Mikołaj Syłkin i traktorzysta Romuald Rogucki dokonują ostatnich przejazdów.

Na spotkanie rolniczej wiosny

Gospodarstwo Rolniczej Spółdzielni Produkcyjnej w Łużanach obejmuje ogółem 2276 ha gruntów, w tym 1170 ha ziemi ornej, 158 ha łąk, 448 ha pastwisk, 442 ha lasów. 43 hektary przeznaczono na działki pracownicze. Około 75 proc. arealu, to grunty V i VI klasy oraz r-z. Spółdzielnia specjalizuje się w hodowli owiec, bydła mlecznego i mięsno-oroźnego oraz w produkcji pszenicy. Obecnie stadło owiec liczy ponad 4700 sztuk, bydła — 311 sztuk.

Rok ubiegły nie przyniósł spółdzielni oczekiwanych rezultatów. Planowane zbiory, w tym pszenicy, nie zostały wykonane. Wobec tego powstał problem braku pszenicy. Spółdzielnia wzięła pod uwagę potrzebę zwiększenia produkcji pszenicy. Wobec tego powstał problem braku pszenicy. Spółdzielnia wzięła pod uwagę potrzebę zwiększenia produkcji pszenicy.

Pierwsze w kraju Technikum Konserwacji Zabytków

Ministerstwo Oświaty i Wychowania podjęło decyzję o zorganizowaniu w Zakopanem pierwszego w kraju, a także w Europie, Technikum Konserwacji Zabytków. W zakopiańskim Zespole Szkół Budowlanych działa od wielu lat Technikum Budownictwa Regionalnego — temu Technikum przybędzie w roku szkolnym 1980/81 drugi kierunek kształcenia zawodowego: 3-letnie Technikum Konserwacji Zabytków.

Uwaga, czytelnicy! Zapraszamy do współpracy

Działający przy RSW „Prasa — Książka — Ruch” Przedsiębiorstwo Wydawniczo — Kolportażowe w Białymstoku Zespół Badania Opinii Społecznej zaprasza wszystkich, którzy chcą z nami współpracować w charakterze społecznych ankieterów prasowych.

W swej pracy realizujemy badania własne i Ośrodka Badań Prasoznawczych w Krakowie na liczne tematy związane z prasą, a wyniki wykorzystujemy w pracy poszczególnych redakcji.

W związku z planowanymi rozszerzeniem badań, zależy nam na powiększeniu już istniejącej sieci społecznych ankieterów prasowych w naszym regionie wydawniczym (woj. białostockie, łomżyńskie, suwalskie).

Duży wybór święteczek pocztówek

Wszystkie sklepy, salony pocztówkowe, kioski i kluby „Ruch” w trzech województwach: białostockim, łomżyńskim i suwalskim zostały bardzo dobrze zapozacone w święteczki pocztówki. W br. do sprzedaży przeznaczono 1.700 tys. sztuk kart i pocztówek.

Wszystkie pocztówki są kolorowe i w tym roku wyjątkowo ładne. Jest czterdzieści różnych serii i wzorów (w sumie 360 tematów), w cenie od 3 do 9 zł. Jest w czym wybierać. Największym popytaniem cieszą się pocztówki tańsze i tych jest najwięcej. Poszukiwane są też droższe pocztówki „fotocolor” w cenie 9 zł za sztukę wraz z kopertą. Sa one w sprzedaży przede wszystkim w białostockim Klubie MPMK, w salonach wydawniczych i sklepach RSW „Prasa — Książka — Ruch”. Jest ich również pod dostatkiem. (je)

Białostocki Kalendarz Naukowy

28 marca Muzeum Okręgowe ponownie udostępni sale na potrzeby Białostockiego Kalendarza Naukowego. Przygotowania — po styczniowej inauguracji co dwa miesiące spotkaniu z przedstawicielami miejscowego środowiska akademickiego, otwarte dla wszystkich zainteresowanych rozwojem nauki i badań naukowych w ośrodku białostockim. Tym razem gościem będzie prof. dr hab. ALEKSANDER KRAWCZUK, kierownik Kliniki Perinatologii i Poloznictwa AMB.

Profesor Krawczuk, białostoczanin z urodzenia, absolwent Wydziału Lekarskiego Uniwersytetu Stefana Batorego w Wilnie, pracował w służbie zdrowia ponad 40 lat, w tym w Akademii Me-

Etapy rozwoju człowieka

Wysoko ocenione zostały w środowisku specjalistów badania czynności skurczowej i rozkurczowej łożyska i płaców. Wysoko ocenione zostały w środowisku specjalistów badania czynności skurczowej i rozkurczowej łożyska i płaców.

Od roku 1976 przedmiotem szczególnego zainteresowania jest patologia i diagnostyka oraz postępowanie profilaktyczne w tzw. zespołach niedomogi oddechowej noworodków. W tym zespole niedomogi oddechowej noworodków, w tym około 12 tys. umiera, w tym blisko 10 tys. w wieku niemowlęcym, co jest wieloletnią i nie do zaakceptowania przyczyną powstawania niepełnosprawności. Program badań nad patologią i diagnostyką oraz postępowaniem profilaktycznym w tym zespole niedomogi oddechowej obejmuje badania biochemiczne, hormonalne, morfologiczne, warunkujące prawidłowy proces dojrzewania tkanek płucnej. Ostatnio PAN wyasygnowała na potrzeby 300 tys. złotych na rzecz naszej kliniki.

Zasymulowane tu problemy prof. Aleksander Krawczuk reprezentuje w swoim 44-minutowym wykładzie (początek — godz. 18), ilustrując go slajdami. Gość Białostockiego Kalendarza Naukowego, od osmiu lat przewodniczący Senackiej Komisji Dyscyplinacyjnej dla Pracowników Nauki, pragnie też porozmawiać z publicznością o etycznych i moralnych problemach pracy lekarzy. Profesor słownie utrzymuje, że kompletna kodyfikacja zasad etycznych i moralnych wszystkich specjalności lekarskich mogłaby połączyć za sobą zjawisko najbardziej niebezpiecznych — zupełna rezygnacja z najczulszego barometru moralnego, jakim jest głos własnego sumienia. A konflikt sumienia lekarza z dobrem chorego chętnie obrazuje klinicznym dylematami, wynikającymi z codziennej pracy na sali porodowej i w Klinice Perinatologicznej.

DANUTA GUDEBSKA

Białoruscy rekordziści wieku

Panujące po dziś dzień przekonanie, iż najdłuższą mieszkającą górę podawały ostatnio białoruscy herantolodzy. Odnaleźli oni w republice blisko tysiąc osób, które urodziły się jeszcze w ubiegłym wieku, wydzieliłi strefy ich zamieszkania. Okazało się, że większość spośród nich mieszka z daleka od dużych miast. Trzy czwarte — to kobiety.

(BK — A.P.N.)

Autostop — wsiadaj bracie!

Któż z nas nie zna słowa „autostop”, któż nie wie, co się pod nim kryje? Akcja „Autostop” zrodziła w naszych czasach lak zawrotną karierę — przede wszystkim wśród młodzieży — jak zrodziła ją turystyka i komunikacyjna ruchliwość. Młodzieżowa turystyka jest głównym, pojętym filarem „Autostopu” i na odwrót. A wszystko to dzięki przychylności kierowców, którzy dysponując na trasie wolnymi miejscami, zabierają przygodnych wędrowników i pędzą w różne zakatki kraju — otrzymując w zamian kupon z książeczek „Autostopu”.

W każdym razie w obecnym podsumowaniu na rozwiązanie czeka 400 nagród łącznej wartości przeszło 300 tysięcy złotych. 40 kierowców otrzyma nagrody bez losowania — za największą ilość kuponów — w wysokości 103 nagrody „za wytrwałość” — tym kierowcom, którzy wzięli autostopowców od 1976 r. bez przerwy, nadsyłali kupon, a nie mieli dotąd szczęścia wylosować żadnej nagrody. Natomiast 260 nagród zostanie rozlosowanych wśród pozostałych kierowców-uczestników „Autostopu-78”.

Ogólnie więc co dziesiąty kierowca zostanie uhonorowany nagrodą w granicach 500—15 tys. zł. Będą to bony oszczędnościowe PKO.

Naszym kierowcom — sympatykom „Autostopu”, życzymy jak najwięcej nagród i dalszego czynnego wsparcia tej młodzieżowej, społecznej i jakże pozytywnej akcji. (bis)

SUPLEMENT

Ciekawa jest obserwacja miejsca, gdzie z jakiegoś powodu powstaje tłok. Miejscem takim jest na przykład stanowisko na dworcu pociągów, do którego podjeżdża akurat autobus, najczęściej grubo spóźniony. Najpierw poszczególne kandydaci na pasażera wykonują skomplikowane manewry, mające na celu zajęcie dogodnej pozycji wyjściowej, potem odwołują się do swoich predyspozycji fizycznych rozpoczynając uduchać i szturmem na wieki. Kierowca rozkrzyżowany nieczym Rejtana wygłasza do tłumu apele: Proszę się nie pchać. Ludzie, mimo tego okrzyków, pchają się nadal i czasami doprowadza to do wyłamania drzwi w autobusie. Ten efekt zbiorowych wysiłków nie leży jednak przecież wcale w interesie tłumu podróżnych: nie stwierdza się bowiem, aby autobus z polamanymi drzwiami w porównaniu do autobusu nie uszkodzonego mógł zabrać więcej pasażerów.

W sytuacji tłoku, jak stwierdzaliśmy wielokrotnie, pchają się wszyscy. Bez wyjątku. Pchają się więc także ludzie, którzy w swoim środowisku uchodzą za wzór kultury i kultury. Dlaczego tak się dzieje, naprawdę nie potrafimy odpowiedzieć. Może, tłumacząc opisane zachowanie, trzeba odwołać się do nieświadomości ludzkich instynktów. W takim razie z całą odpowiedzialnością trze-

Dlaczego się pchają?

ba stwierdzić, choć nauka o tym nie mówi, że istnieje instynkt pchania się. Ostatnio objawiał się on z całą mocą w lokalnym Wojewódzkim Przedsiębiorstwie Handlu Wewnętrznej w Białymstoku, zwanym „Zbyszko i Jagienka”. Działalność „Zbyszka i Jagienki” została pod dużej mierze remoncie reaktywowana 10 marca br. i to po raz pierwszy do białostockiego handlu wróciła historia. Tego właśnie dnia sklep, którego remont kosztował trzy miliony złotych został zdemolowany przez klientów. Nie była to jednak akcja rozniszcząca. Wynikła ona prosto z faktu zgromadzenia się w jednym miejscu i o tej samej godzinie zbyt dużej ilości ludzi. I dlatego, że pt. klienci pchali się.

Inna sprawa, że przedsiębiorstwo, firmujące „Zbyszka i Jagienka” podjęło wcześniej pewne kroki, aby inauguracja handlu w tym sklepie wypadła w miarę okazale. W witrynie sklepu wywieszono więc kartkę informującą o dokładnym terminie jego otwarcia. W ten sposób białostoczanin o dużych skłonnościach do zakupów odzieżowych i o-

buńniczych, zachęcani dodatkowo tym, co wcześniej dało się zauważyć przez szybę — oferta nie była może rewelacyjna, lecz podórdożarów panujących w innych sklepach WPHW, zaskakująca na uwagę — mogli się na dzień 10 marca odpowiednio przygotować. I oto już o dużej mierze, zatem w porze, kiedy przed w naszym kraju idzie pełna para, przed „Zbyszkiem i Jagienką” ustawia się długa kolejka. Tak więc dzięki kil-

ku prostym chwytom reklamowym — kto powiedział, że reklama musi być wyzywająca, jak to się ogląda na różnych filmach, czy ilustrowanych magazynach — WPHW zapewniło sobie dużą frekwencję. Dalszy bieg wydarzeń jest już znany.

Nie zawsze instynkt pchania się musi objawiać się w formie tak spektakularnej jak podczas wypadków w „Zbyszku i Jagience”. Niekiedy jego objawy są niemal niewidoczne, niedostrzegalne. Można wówczas mówić o instynkcie pchania się zamaskowanym.

Zjawisko takie wystąpiło w jednym z dużych zakładów pracy w Białymstoku. Istnie-

ją tam oddzielone bufety zasiane przez bufet główny (restauracyjny) w dość atrakcyjne towary spożywcze. Był okres, że owe artykuły nie pojawiały się w bufetach w ogóle, choć składają — jak zaobserwowała złocona — rozdzielnia czyli restauracyjka otrzymywała je regularnie. W tej sytuacji rozdzieli się najrozsądniejsi i najbardziej fanatyczne plotki. Zeby dać im odpór sprawą zajęła się komisja kontroli społecznej. Przycięta do muru (razem do lady) ekspedientki wyjaśniły, że one wcale nie otrzymywały od komwojentów masy towarowej, lecz tylko ekwiwalent pieniężny. W ten sposób kontrola społeczna uchyliła nie oferty i już jej nie wypuszczila, aż dotarła do kłębka.

Dlatego kierownicza restauracyjka nie rozylała towarów do bufetów? Ustalono to dostatek dochodzenia, że po prostu zaraz po dostawie pojawiały się w bufecie głównym specjalny zastawki grupy kierowniczej uznanego zakładu i atrakcyjne artykuły spożywcze po uiszczeniu stosownej opłaty odbierał. Jak je potem dzielono, tego komisja już nie wie.

Jak widzimy ludzie pchają się na różne, coraz bardziej wymyślne sposoby, a zjawisko to przybrało w ostatnich latach nie spotykane dotychczas rozmiary. Stwierdzenie stanu istniejącego — to jest jedna sprawa. Druga — jakie są przyczyny na przyszłość? A. RÓŻALSKI

Trochę witaminy

Od paru dni mamy wiosnę. Co prawda bardziej widać ją w kalendarzu niż na ulicach, niemniej ten przełomowy okres odczuwają ludzie, przeważnie osłabieni o tej porze roku, skłonni do przeziębień. Zdaniem prof. Szczepana Pięniżnika, który mawia: „dwa jabłka dziennie, grypa z dala jest ode mnie” — lekarstwem to są witaminy. Zmęczone zimną aurą organizmy zwłaszcza wiosną odczuwają ich brak. Trzeba więc o tym pamiętać i szczególnie teraz warzywa i owoce uwzględniać w codziennym menu. Co zatem proponuje klientom warzywny rynek?

W sklepach są w sprzedaży pierwsze nowaliki. Wojewódzka Spółdzielnia Ogrodniczo-Pszczelarska w Białymstoku dziennie stawia do dyspozycji handlu ponad 3 tys. główek salaty. Ta ilość nie jest w stanie w pełni pokryć zapotrzebowania rynku, ale i to nie zawsze dobrze się wykorzystuje. Na przykład w ubiegłą sobotę WSOP dysponowała 3,3 tys. główek salaty, a handlowcy z Białegostoku zamówili 2100 główek, z Bielska Podlaskiego — 340, z Sokółki — ponad 200. W tej sytuacji, jeśli nie ma uzupełniających zamówień, część salaty, krótkotrwałego towaru przechowywanego w magazynach, traci na wartości i marnuje się. Tymczasem w sklepach ogólnospółczywnych, nawet w dużych supermarketach, salatek wciąż można kupić, a więc ona zwiędnięta, a więc

Wesoły kulig przedszkolaków

W centralnej Polsce chłopcy na białych wprawdzie jeszcze nie zielonych, ale bez płatków śniegu kopia piłkę. U nas natomiast jeżdżą na sankach, narciach, łyżwach. Wiosną mamy tylko kalendarzową. Wiele frajdów maluchom z Przedszkola Nr 47 w Białymstoku przy ul. Monopolowej sprawiło ostatnio kierownictwo przedszkola i administracja osiedla „Piasta”. Na wybudowanym w czynie społecznym przez mieszkańców osiedla placu gier i zabaw zorganizowano kulig. Siłą pociągowa był traktorze wyposażony przez administrację osiedla. Kilkanieśc ucieplonych sanek i wesoła przejażdżka po terenach rekreacyjnych między blokami. Zabawa się dla owadów, a tym roześmiane (na zdjęciu) twarze przedszkolaków.

Niedawno pojawiła się na sklepach półkach nowaliki i botwinka — i szybko zniknęła. Są zapewnienia, że dostawy tych nowalijek będą systematycznie wzrastać. Będzie też coraz więcej ogórków świeżych, których dostawy wahały się obecnie w granicach 500 kg dziennie. Niedługo powinny ukazać się w sprzedaży pomidory szklarniowe.

Niewielkie dostawy nowalijek przy wysokich cenach jeszcze długo nie pokryją zapotrzebowania na „świeże witaminy”. Trzeba więc sięgnąć do rezerw warzyw gruntowych, wyprodukowanych w roku ubiegłym. Zapasy te stopniowo się kurczą. Na wyzeraniu jest świeża kapusta, która w kopcach nie chce się długo przechowywać niż do wiosny. Powoli upłynięcia się zapasy jablek, zresztą, nie najlepszej jakości. Uzupełnią się je bieżącymi dostawami z kraju. Nie w pełni pokryte jest zapotrzebowanie na cebule i porę. Jednakże nie powinno zabraknąć wioszczyzny, marchwi, pietruszki, rzepy, chrzanu i innych warzyw. To należy tylko do handlowców. (jas)

Turniej akademicki. Znajomość Kraju Rad

Po raz szósty już studenci AMB uczestniczyli w akademickim turnieju „Znajomość Kraju Rad”. Tym razem w eliminacjach uczestniczyli wszyscy, udział 784 osoby z czterech pierwszych lat studiów. W ujednolitej rywalizacji wyłoniono sześćosobową reprezentację Akademii na konkurs środowiskowy. Odbędzie się on w kwietniu br.

W kilku wierszach

Dzisiaj 27 marca o godz. 16 w budynku Filii UW, ul. Świerkowa 23 odbędzie się odczyt doc. Andrzeja Makowieckiego na temat: „Proba teorii legendy literackiej”. Wstęp wolny. (mip)

Na łamach „Niwy”

Najważniejsze społeczno-gospodarcze osiągnięcia gminy Bielsk Podlaski. W przedstawiemy specjalistycznym gospodarstwie rolnym Bogusława Ostrowskiego w Krynicy. Z życia kulturalnego wsi Dobrowoda w gminie Kleszczów. Trzecianka w gminie Narawa. Refleksje z IX Wojewódzkiego Przeglądu Folklorystycznego w Hajnowce. W korespondencji z Mińska o Białezińskim rezerwacie przyrody. Pytania egzaminacyjne z literatury dla kandydatów na filologów białostockich Uniwersytetu Warszawskiego. O kobietach budowlanków. Edukacja społeczno-polityczna na kobiet w gminie Narawa. Program TVP na następny tydzień i repertuar kin woj. białostockiego. Porady serwowane z zakresu mody i stroju. Kolumna humoru i satyry. (je)

Oszczędzaj prąd w pracy i w domu!

Co, gdzie, kiedy? W BIAŁYMSTOKU TEATRY Teatr Dramatyczny im. A. Węgierki — Młodzieżowy Dzieci Teatr — duża scena — „Egzamin”, godz. 19. Państwowy Teatr Lalek (ul. Katedralna) — „O straszliwym smoku” — dzielny szewczyk przesiłany krowie i królu Gwoździu”, godz. 17. (W terenie: Błk — „Wilk, koza i kozłeta”). KONCERTY Państwowa Filharmonia (ul. Podlesna 2) — 2 koncerty dla młodszych szkół podstawowych, godz. 15 i 18. KINA „Pokój” — „Zwolenienie warunków”, prod. USA, kol. (od lat 12), godz. 10, 12.30, 15.15, 17.30 i 20. „Ton” — „Pocantunk z Hongkongu”, prod. franc., panor., komedia (od lat 12), godz. 10.30 i 13. „Wierna żona”, prod. franc., kol. (od lat 18), godz. 15.30, 17.45 i 20. „Syrrena” — „Ostatni film o Legii Cudzoziemskiej”, prod. USA, kol., komedia (od lat 15), godz. 10.30, 15.30, 17.45 i 20. „Spotkanie na przedmieściu”, prod. polsk., (od lat 6), godz. 13. Studio — „Kung-tu”, prod. polsk., (od lat 15), godz. 15.30 i 17.45; SDFK — projekcja klubowa, godz. 20. „Zwłazkowie” — Występy estradowe. „Spotkanie — Paszanki”, prod. polsk., (od lat 15), godz. 17. „Kolejarka” — „Mieczynna z białym gódkim”, prod. szwedzk., kol. (od lat 15), godz. 18. KLUBY Klub Rozrywkowy ul. Wierzbowa 6 — Program dyskotekowy, w godz. 19-23.30 — prezentuje Tadeusz Stolarczyk. KINA W WOJEWÓDZTWIE BIAŁOSTOCKIM Bielsk Podlaski — „Ró” — prod. USA (od lat 12).

Na kłęczkach

Podjeżdżam, iż taką mnogością hasel, jak szermuje Państwowy Zakład Ubezpieczeń, nie może pochwalic się żadna inna firma. Niezmyślnie z kapelusza sypie się radami, przestrożkami, ostrzeżeniami na każdą okoliczność, porę roku, wędle wieku, stanu i zawodu, bez względu na pogodę.

Malowniczym tego dowodem może być chociażby kalendarz ścienny — reklamówka tej samej firmy. Zameldowanie, gdzie trzeba, będzie nowe, adres, co zostało zapisane i przesłane gdzie należy.

Przez dwa miesiące sympatyczny agent przychodził regularnie. Pytał o zdrowie, inkasował pieniążki i polecał swoje usługi na przyszłość. Ażliści po zmianie miejsca mojego zamieszkania idylla uwróciła się. Bynajmniej nie z mojej strony. Zameldowanie, gdzie trzeba, będzie nowe, adres, co zostało zapisane i przesłane gdzie należy.

I co? I nie — kamień w wodzie. Mijały miesiące, a po pieniążki nie zgłaszał się nikt. Po blisko pół roku wybrałem się do II Inspektoratu PZU w Białymstoku.

— Figuruję w kartotece? Figuruję. To niech teraz zapłaci, a od nowego miesiąca sprawę przejmie nasz człowiek. Niestety, człowiek jak ten było, tak nie ma. Może by zatem jeszcze raz, już na kłęczkach, uszask wedy najwładzsz serce kruszczę...

Ja nabrałem się na propozycję pt. ubezpieczenie zaopatrzenia dzieci. „Wina” w tym agenta, który przekonał mnie, że dzisiaj, gdy sąleją inflacja dolara, konkurencja na rynkach zbytu i są trud-



Pochwały — miast utyskiwań

„POLMOZBYT” — stacja nr 6 w Bielsku Podlaskim w ciągu 10 lat swego istnienia zalicza się do najlepszych tego typu placówek pracujących na terenie województwa: białostockiego, suwalskiego i łomżyńskiego. W latach 1977 i 1978 zajęła ona pierwsze miejsce w województwie o tytuł „Przodującej stacji obsługi”, a w roku ubiegłym uplasowała się na drugim miejscu.

Na te wyniki — informacja nas kierownik placówki, Aleksander Woloszewski — złożyły się przede wszystkim — jakoś wykonywanych usług i duża dyscyplina pracy. Wykonujemy wszelkie remonty samochodów osobowych i motocykli nie tylko szybko, ale i uczciwie, a klienci w zasadzie nie wnoszą pretensji do wykonywanej przez nas usług. Dotychczas warunki pracy mieliśmy nie najlepsze. Ale już od jesieni roku ubiegłego zaczęły się one radykalnie zmieniać.

W czynnie społecznym zaangażowanie utwardziło przednio poszerzonego i ogrodzonego placu wokół stacji. Chcemy tu jeszcze w pierwszym półroczu tego roku postawić wiatę, pod którą zostaną umieszczone narzędziownia, magazyn na oleje i smary oraz dwa podnośniki

szybkiej obsługi. Dotychczas nasza stacja posiadała dwa gotowości techniczne. W tym roku uruchomiliśmy trzeci, przy którym Zgymant Nacoi i Mikołaj Monachowicz w czynie społecznym zainstalowali większy holowniczy. W celu dalszej poprawy estetyki i funkcjonalności placu jeszcze w tym roku wykonamy na nim nawierzchnię asfaltową.

Wiem dobrze, że stwarzanie coraz lepszych warunków pracy, poprawienie estetyki i higieny zapleczka całej placówki pozwoli załozce pracownicy przetrwać i wydalnej. Niewątpliwie uzyskanie przez naszą stację uznanie wśród klientów, którzy często jako turyści przejeżdżają przez nasze miasto i mogą zawsze liczyć u nas na szybkie zlikwidowanie wszelkich awarii w swych pojazdach.

Mikołaj Monachowicz podczas montowania wózka holowniczego.

POŻARY

We wsł stok, gminia Dąblice Cerkwie w niezamieszkanym budynku, będącym na etapie robót wykończeniowych, spalił się materiał budowlany wartości ok. 200 tys. zł. na szkód Bazyli G. Przynajmniej powstania pożaru stało się istniejącym. Wzrostła widać, że w czasie spawania elementów centralnego ogrzewania. W Białymstoku przy ul. Sien-

Unackie przymiarki do lata

Mimo, że wiosna jakos jeszcze nie może się jednoznacznie zadeklarować z odpowiednią do tej pory roku temperatura, słońcem i ciepłymi podmuchami wiatru — już teraz myśli się w ul. białostockim o tegorocznej akcji letniej Ochotniczych Hufców Pracy.

Wojewódzka Komenda OHP w Białymstoku otrzymała dotychczas zapewnienia od zakładów pracy i jednostek, że w czasie zbliżającego się lata będą mogły zatrudnić ok. 3,5 tys. młodzieży. Jak się wstępnie oblicza — chętnych do pracy młodych ludzi będzie przynajmniej dwukrotnie więcej. Warto zatem przypomnieć, że czas już na składanie ofert do WK OHP. Lepiej to zrobić teraz, by w czasie lata uniknąć sytuacji, że w jakimś zakładzie przydadoby się sporo rąk do pracy, ale nie ma ich skąd wziąć, gdyż wszyscy junacy są już poróżdzielani do innych przedsiębiorstw.

W kwietniu rozpocznie się lustracja zaofiarowanych letnim hufcom OHP miejsc pracy, warunków socjalnych, możliwości przygotowania frontu robót, możliwości rozrywki i wypoczynku dla młodych ludzi. Od 1 czerwca br. rozpocznie działalność unackie biuro pracy, które będzie kierować do zakładów tych wszystkich, którzy nie zdążyli lub nie mieli możliwości grupowo wyjechać do zakładów i przedsiębiorstw, żeby zarobić sobie na samodzielne spędzenie wakacji.

Jak zwykle, chyba i w tym roku sporo młodzieży pracować będzie latem w rolnictwie i związanych z nim instytucjach. Stałym kontrahentem OHP jest Dyrekcja Rejonowa Kolei Państwowych, urządzająca duże zgromadzenia junackich hufców w Zubkach Białostockich, Sokółce, Augustowie i Giszycu. Wiele osób wyjedzie za granice wojew-

Przechodnie ofiarami wypadków

Rozważnie i ostrożnie poruszanie się na ulicach i drogach, przechodzenie przez jezdnie w miejscach do tego wyznaczonych, po dokładnym upewnieniu się, czy w tym momencie nie nadjeżdża jakiś pojazd, to podstawowe zasady uniknięcia wielu wypadków i ich przeżycie. W tym momencie nie nadjeżdża jakiś pojazd, to podstawowe zasady uniknięcia wielu wypadków i ich przeżycie. W tym momencie nie nadjeżdża jakiś pojazd, to podstawowe zasady uniknięcia wielu wypadków i ich przeżycie.

W podobnych okolicznościach doszło do wypadku na ul. Dzierżyńskiego, w momencie, gdy będący pod wpływem alkoholu Janek S. przechodził przez jezdnię. Został on potrącony przez nadjeżdżającą „Syrrena”, która jednak Krzysztof R. Pleszy został rannym, umieszczonym w szpitalu. Analogiczne następstwa spotkały 33-letniego przechodźcę ul. Antonińskiego Fabryczny. Został potrącony wiatrem przez nadjeżdżający „Flam 126 pl”.

Table with TV and Radio schedules for Białystok, including programs like 'Współczesność', 'Kłęczki', and 'Radio IV'.

Wiosną, w których nie ma Oddziałów RSW oraz prenumeratorki ul. Towarowa 23, 19-23 Warszawa, konto PEO nr 1531-7. Prenumerata za złeczeniem wysyłki za granicę jest droższa od prenumeraty krajowej RSW „Prasa-Książka-Ruch” Białystok, ul. Wesołowskiego 1, tel. 2-32-41 Suwałki, ul. Kościuszki 83, tel. 35-25, Łomża, ul. Sadowa 18, tel. 87-11. Druk: Białostockie Zakłady Graficzne. Nr indeksu 3509 3518.

17 tysięcy uczestników

Olimpiada wiedzy o partii

W woj. łomżyńskim trwają eliminacje V olimpiady wiedzy społeczno-politycznej ZSMP, przebiegającej w bieżącym roku pod hasłem „ZSMP – tradycje i współczesność”. Ta forma kształcenia młodzieży zdobywa sobie coraz większe uznanie. Z każdym rokiem uczestniczy w niej coraz więcej młodzieży, a poziom wiadomości stale rośnie.

W tegorocznych eliminacjach będzie uczestniczyło blisko 17 tys. członków ZSMP i młodzieży nie zrzeszonej.

(klos)

Coś nowego w kulturze

Między Gminny Ośrodek Kultury w Goldapi podjął ciekawą inicjatywę pracy kulturalno-osiwiatawskiej pod nazwą „Dziecięce środy”. W każdą środę cały dom kultury jest do dyspozycji najmłodszych.

Zaczęło się od bajek. Potem zakupiono sporo zabawek i gier stołowych. Instruktorzy środowiskowe Bożena Basalaj i Teresa Niewińska wywielają filmy dzwiękowe, prowadzą gry i zabawy, przystępują do programów oświatowych.

Między Gminny Ośrodek Kultury w Goldapi podjął ciekawą inicjatywę pracy kulturalno-osiwiatawskiej pod nazwą „Dziecięce środy”. W każdą środę cały dom kultury jest do dyspozycji najmłodszych.

Zaczęło się od bajek. Potem zakupiono sporo zabawek i gier stołowych. Instruktorzy środowiskowe Bożena Basalaj i Teresa Niewińska wywielają filmy dzwiękowe, prowadzą gry i zabawy, przystępują do programów oświatowych.

„Wigry” w nowej siedzibie

Mieszczące się dotąd w hotelu „Hańcza” Suwalsko-Mazurskie Przedsiębiorstwo Turystyczne „Wigry” otrzymało nową siedzibę w Suwałkach przy ul. Kościuszkowej 71 (tel. 32-88, 32-89). Od niedawna działa ono w zmienionym układzie organizacyjnym, o czym bliżej przybliżymy w przyszłym numerze. Wiodącym kierownictwem są kierownicy z przemyślenia oku. Bezmisylnie to prowadzi często do opłakanych chwilaż tragicznych skutków.

Oto na ul. Wejska Polskiego w Elku 23-letni Jerzy Henryk M. jadąc „Starem” zahamował w pewnym momencie tak gwałtownie, że zacięciem na tyłu przyczepie zarywała, potracając znajdujące się na pasie bezpieczeństwa dwie dziewczynki, 12-letnia i 10-letnia.

(ceg)

W Zakładzie Przetwórstwa Owocowo-Warzywnego w Wysokim Mazowieckiem...

W Zakładzie Przetwórstwa Owocowo-Warzywnego w Wysokim Mazowieckiem, podległym Białostockim Zakładowi Przemysłu Owocowo-Warzywnego, duży ruch panuje o każdej porze roku. Na małym placu, założonym różnymi opakowaniami krążą bez przerwy samochody i wózki odbierające towary, przywożące skrzynki, butelki itp. W ciastkach halach produkcyjnych unosi się zapach przetworów owocowo-warzywnych, które stad trafiają do sklepów.

Wysokomazowiecki zakład, choć niewielki i przestarzały, w zeszłym roku osiągnął wartość produkcji 166 mln zł (o 3 mln zł więcej niż zakładali plan). Złożyło się na to około 27 mln litrów wina, ponad 700 tys. l soków owocowych, 78 ton sałatek warzywnych, prawie 140 ton kompotów, ponad 90 ton pulpy owocowej, około 300 ton ogórków konserwowych i 44 tony kiszonych, 1,6 mln l moszczy owocowych. Sprzedaż wyrobów wyniosła w roku ubiegłym 160 mln zł.

Wśród przetworów na pierwszą pozycję wysuwają się wina m.in. Podlaskie, Słowiańskie, Kurpiowskie i Smakoż oraz wina pochodne typu kordial o smaku pomaranżowym, ananasowym i innych. Wytłoczone one zostały z jabłek słabych gatunkowo, nie nadających się do dłuższego przechowywania, których pełno w sadach przydomowych. Mimo wysokiej produkcji owocowych napojów alkoholowych zakład w Wysokim Mazowieckiem nie był

w stanie skupić i przetworzyć wszystkich jabłek i część po prostu się zmarnowała. Sytuacja w tym zakresie powinna ulec poprawie. W sierpniu ubr. zamontowano nową linię do rozlewu win, dzięki czemu w tym roku planuje się zrobić 2,9 mln l.

Profil produkcji w br. nie ulegnie zmianie. Soków wysokosłodzonych wieloowocowych, jabłkowo-percezkowych, truskawkowych itp. przewiduje się wytworzyć 800 tys. l. W sałatkach warzywnych dominować będzie zestaw: kapusta kiszona, marchew i cebula, wszystko w zalewie olejowej. Inny skład to ogórek kiszony, marchew i cebula. W sumie 150 ton. Obok tego zaplanowano wyprodukować 300 ton kompotów, 200 ton ogórków konserwowych, 2,3 mln l moszczy owocowych, 50 ton pulpy. Realizacja zamierzeń w dużym stopniu zależy od warunków i od tego również, czy skupione plody zostaną w pełni zagospodarowane.

Rozwój produkcji w Zakładzie Przetwórstwa Owocowo-Warzywnego (zatrujdający 150 osób, w tym 80 proc. kobiet), a co za tym idzie i kontraktacji w rejonie Wysokiego Mazowieckiego w dużej mierze zależy od inwestycji. Przy obecnej ciastnicy i przestarzałym urządzeniach nie sposób wytwarzać jeszcze więcej i dobrze. Nie wystarczającą jest fermentownia, leżakownia i tociżna win, brakujące pomieszczenia magazynowych, nie ma chłodzi, a w związku z tym w sezonie owoce trzeba konserwować na bieżako. Potrzebna jest dobra linia technologiczna do produkcji sezonowej.

Starania o rozbudowę zakładu podjęto kilka lat temu, ale dotychczas nie zostały one sfinalizowane. Obecnie rozbudowa i modernizacja planowana jest do 1985 r., lecz czy tym razem dojdzie do skutku? Należy wnikiwie rozpatrzyć te sprawy. Rzecz idzie o produkcję żywności, której potrzeba coraz więcej. (jas)



Anna Olszewska

36 lat w pocztowej służbie

Do długoletnich i zasłużonych pracowników należy ANNA OLSZEWSKA z Urzędu Pocztowo-Telekomunikacyjnego w JELENIEWIE (woj. suwalski). Pocztowo została w r. 1944. Pierwszym miejscem pracy była agencja pocztowa we wsi Czerwone Bagno (gmina Kuznica), następnie w wsi Kazimierówka.

Początki były trudne, brakowało potrzebnych wyposażenia. Prawdziwym świętem był dzień 27 grudnia 1948 r., kiedy pocztą w Jeleniewie otrzymała centralę telefoniczną. Odtąd wieś i okolica miały kontakt ze światem.

Mijały lata. W Jeleniewskim ośrodku pocztowym można było zawsze zobaczyć tę samą twarz. Opinie o pracy Anny Olszewskiej można odczytać w książce skarg i wniosków.

„Korzystam z tutejszego Urzędu Pocztowego bardzo często. Każdorazowo załatwiany jestem w szybkim tempie i kulturalnie. Osoba zasługująca na wyróżnienie jest pani Olszewska. Ona to z uśmiechem i pomocą obsługuje każdego interesanta. Chciałbym mieć takich lu-

Fot. R. Lysionek

Suwalki

Rendez-vous z muzyką Emila Młynarskiego

Nie wszyscy zapewne wiedzą, że zmarły w 1935 r. polski skrzypek, dyrygent i kompozytor, twórca Filharmonii Narodowej i wieloletni dyrektor artystyczny Instytutu Muzycznego w Filadelfii — Emil Młynarski miał związki ze stolicą woj. suwalskiego. Autor znanej symfonii f-dur „Polonia” przeżył w Suwałkach wczesne dzieciństwo i rozpoczął w tym mieście naukę gry na skrzypcach.

Suwalskie Towarzystwo Miłośników Muzyki, dla upamiętnienia związków sławnego muzyka z miastem, czyni starania o nadanie towarzystwu

(ceg)

Skutki nietrzeźwości

Alkohol jest, niestety, jedną z częściej przyczyn zdarzeń i wypadków. Mimo nieustannych ostrzeżeń, mimo groźnych wysiłków kar, wielu kierowców traktuje bezwzględny nakaz trzeźwości za kierownika z przymrużeniem oka. Bezmisylnie to prowadzi często do opłakanych chwilaż tragicznych skutków.

Oto na ul. Wejska Polskiego w Elku 23-letni Jerzy Henryk M. jadąc „Starem” zahamował w pewnym momencie tak gwałtownie, że zacięciem na tyłu przyczepie zarywała, potracając znajdujące się na pasie bezpieczeństwa dwie dziewczynki, 12-letnia i 10-letnia.

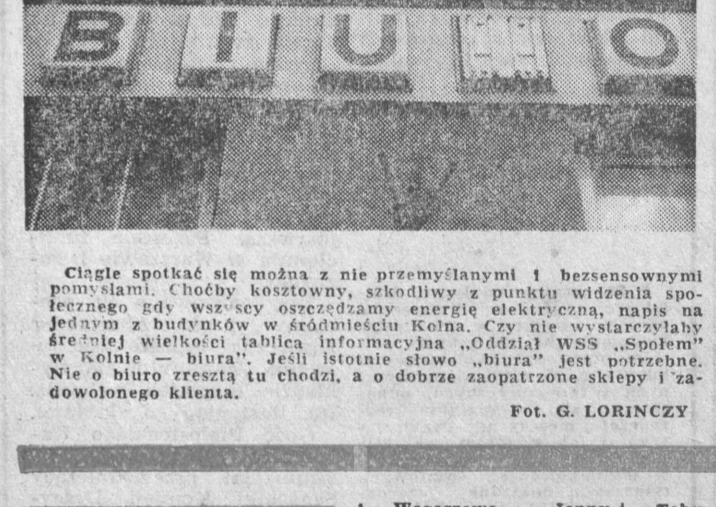

Fot. G. LORINCZY

ŚLADEM KRYTYKI

Zastępca prezesa Wojewódzkiej Spółdzielni Mieszkaniowej w Suwałkach — Józef Taudul, nawiązując do krytycznej notki „Pachnąca modelarnia”, wyjaśnił, że przyczyną zalewania pomieszczeń było częste zatykanie kanalizacji spowodowane prowadzeniem robót budowlanych w budynku przy ul. Nowieckiego 7. Podczas pracy ciężkiego sprzętu — dźwigów i spychaczy oraz pojazdów samochodowych, uległy zniszczeniu bądź przemieszczeniu pokrywy betonowe wraz z wylazami na studzienkach kanalizacji sanitarnej. W wyniku studzienki zostały częściowo zasypane, co spowodowało brak drożności w kanałach kanalizacji sanitarnej. Po usunięciu ziemi ze studzienek przywrócono sprawność kanalizacji i osuszono posadzki w piwnicach.

Sądzić należy, że obecnie

Wspomniany sklep nr 48, o powierzchni użytkowej 260 m kwadr., podzielony jest ścianą działową na dwa odrębne lokale. Pierwszy — nr 48/1 z dziełem kosmetycznym, szkłem i ceramiką, posiadającym magazyn o powierzchni 13 m kwadr. bez możliwości dostawy towaru od zapleczka. Drugi, oznaczony nr 48/2, z artykułami gospodarstwa domowego, przedzielony ścianą działową, przy dużej ilości towarów na zapleczku, również nie jest w stanie przyjąć dostaw towarów od zapleczka. Z konieczności rozładunek musi się odbywać w sali sprzedażowej, co pociąga za sobą zamknięcie sklepu.

Mając na względzie poprawę sytuacji i wyeliminowanie dotychczasowych ograniczeń sprzedaży spowodowanych przyjmowaniem towarów, Oddział WSS niezwłocznie zwiększy zatrudnienie w wspomnianych sklepach. Klienci z pewnością powitają z zadowoleniem. Będą bowiem obsługiwani lepiej i szybciej. (h)

Co, gdzie, kiedy?

- W BIAŁYMSTOKU**
- TEATRY**
- Teatr Dramatyczny im. A.L. Wejski — duża scena — „Egzamin”, 8022-19.
- Państwowy Teatr Lalek (ul. Kalinowskiego 1) — „Ostrzeliwym smok i dzielny dzwonek” — świąteczny, przebiega królowie w krotu Gwoździu”, godz. 17.
- terenie: „Wilk, kozł i koźletka”.
- KINA W WOJEWÓDZTWACH ŁOMŻYŃSKIM**
- Łomża „Październik” — „Szczęśliwy dzień”, prod. wtoek. (od lat 18).
- Grajewo — „Krół Cytanów”, prod. USA (od lat 18).
- Kolno — „Werydyt”, prod. franc. (od lat 18).
- Wysokie Mazowieckie — „Po sezonie”, prod. ang. (od lat 18).
- Zambrów — „Rog Brzeskiej”, prod. franc. (od lat 15).
- Capiń — prod. polsk. (od lat 15).
- SUWAŁSKIM**
- Suwalki „Ratyk” — „Gorączka sobotniej nocy”, prod. USA (od lat 15).
- Suwalki „Kultura” — „Gwiezdziny w wojny”, prod. USA (od lat 15).
- Augustów — „Rój”, prod. USA (od lat 12).
- Elk „Polonia” — „Violette i Francuski”, prod. franc. (od lat 18).
- Elk „Orzeł” — „Republika Uzycka” cz. I i II, prod. jugosl. (od lat 18).
- Elk „Zoria” — „Nie taki zły”, prod. franc. (od lat 15).
- Głębokie — „Przemysł Missouri”, prod. USA (od lat 18).
- Goldap — „Nielicnie kolnierzki”, prod. USA (od lat 18).
- Mikołajki — „Zamiana”, prod. bulg. (od lat 15).
- Olecko — „Przygodzie Pleassa”, prod. franc. (od lat 15).
- Orzysz — „Wyspa skazańców”, prod. mekсыk. (od lat 18).
- Pisz — „Brat kata”, prod. NRD (od lat 12).
- Ruciane-Nida — „W upalna noc”, prod. USA (od lat 12).
- Sejny — „Barroco”, prod. franc. (od lat 18).

Wegorzewo — „Jenny i Toby wśród dzikich zwierząt”, prod. USA.

Kierownictwo kin zastrzega możliwość zmian programu.

- Muzeum Okręgowe, ul. Sadowa 12** — czynne codziennie (z wyjątkiem poniedziałków i dni poswiątecznych); wtorki i czwartki w godz. 10-17; środy, piątki i soboty w godz. 9-15, niedziele w godz. 11-15. Wystawy: Kurpiowska sztuka ludowa; Dawne sprzęty wiejskiego gospodarstwa domowego.
- Sale Wystawowe Muzeum Okręgowego, ul. Krzywe Kolo 1** — nieczynne.
- Park Etnograficzny Północno-Wschodniego Mazowsza im. A. Chęćka** w Nowogrodzie — czynny codziennie (z wyjątkiem poniedziałków i dni poswiątecznych) w godz. 9-16. Wystawy: Biograficzna — Adam Chęćka; Nowogrod i okolice w świetle wykopalisk.
- Muzeum Rolnictwa im. K. Klucka** w Ciechanowie — czynne codziennie (z wyjątkiem poniedziałków i dni poswiątecznych) w godz. 9-16. Wystawy stałe: Dzieje rolnictwa — techniki uprawy, pastewnictwo, hodowla, transport wiejskich mechanizmów rolniczych, rzemiosło, tkactwo ludowe, monografia Krzysztofa Klucka. Wystawy czasowe: Ochrona i konserwacja zabytkowego drewna; Rodzina w polskiej sztuce ludowej; Środki ochrony roślin.
- W SUWAŁKACH**
- Muzeum Okręgowe, ul. Kościuszkowej 71** — czynne codziennie (z wyjątkiem poniedziałków i dni poswiątecznych) w godz. 10-17. Wystawy stałe: Dzieje rolnictwa — techniki uprawy, pastewnictwo, hodowla, transport wiejskich mechanizmów rolniczych, rzemiosło, tkactwo ludowe, monografia Krzysztofa Klucka. Wystawy czasowe: Ochrona i konserwacja zabytkowego drewna; Rodzina w polskiej sztuce ludowej; Środki ochrony roślin.
- Muzeum im. M. Kopnińskiej** — Oddział Muzeum Okręgowego, ul. Kościuszkowej 31 — czynne codziennie (z wyjątkiem poniedziałków i dni poswiątecznych) w godz. 9-16. Wystawy stałe: Maria Kopnińska 1842-1910; Ekspozycja saloniku z

WYSTAWY W ŁOMŻY

Salon Wystawowy BWA, ul. Armii Czerwonej 19 — Grafika H. Młynarskiego, 21.05 Krokodyl, 22.05 Krokodyl, 23.05 Krokodyl, 24.05 Krokodyl, 25.05 Krokodyl, 26.05 Krokodyl, 27.05 Krokodyl, 28.05 Krokodyl, 29.05 Krokodyl, 30.05 Krokodyl, 31.05 Krokodyl.

W SUWAŁKACH

Salon Wystawowy BWA, ul. Kościuszkowej 81 — Rzeźba Kazimierza Zielińskiego, 19.06 Dźwiękowy spektakl reklamowy; 20.06 Studio; 21.06 Studio; 22.06 Studio; 23.06 Studio; 24.06 Studio; 25.06 Studio; 26.06 Studio; 27.06 Studio; 28.06 Studio; 29.06 Studio; 30.06 Studio; 31.06 Studio.

Radio i TV

RADIO

PROGRAM I

Widomości: 0.01, 1.00, 2.00, 3.00, 4.00, 5.00, 6.00, 7.00, 8.00, 9.00, 10.00, 11.00, 12.05, 13.00, 14.00, 15.00, 16.00, 17.00, 18.00, 19.00, 20.00, 21.00, 22.00, 23.00, 24.00, 25.00, 26.00, 27.00, 28.00, 29.00, 30.00, 31.00. Programy: 4.00 Sympa; 5.05 Zielone Studio; 6.00 Sympa; 7.05 Czwarty program; 8.05 Nieszczęśliwiec; 9.05 Nieszczęśliwiec; 10.05 Nieszczęśliwiec; 11.05 Nieszczęśliwiec; 12.05 Nieszczęśliwiec; 13.05 Nieszczęśliwiec; 14.05 Nieszczęśliwiec; 15.05 Nieszczęśliwiec; 16.05 Nieszczęśliwiec; 17.05 Nieszczęśliwiec; 18.05 Nieszczęśliwiec; 19.05 Nieszczęśliwiec; 20.05 Nieszczęśliwiec; 21.05 Nieszczęśliwiec; 22.05 Nieszczęśliwiec; 23.05 Nieszczęśliwiec; 24.05 Nieszczęśliwiec; 25.05 Nieszczęśliwiec; 26.05 Nieszczęśliwiec; 27.05 Nieszczęśliwiec; 28.05 Nieszczęśliwiec; 29.05 Nieszczęśliwiec; 30.05 Nieszczęśliwiec; 31.05 Nieszczęśliwiec.

Widomości: 6.40, 12.00, 15.00, 16.00, 22.55; 6.00 Chorozy odziedziczone; 6.15 Powiatnie w poetycznym nastroju; 6.40 Rytm i piosenka; 6.45 Poranek informacyjno-muzyczny; 7.40 Radio dedykacja; 8.00 Spiewaj!; 8.15 Alfabety; 8.30 RTV Szkoła Średnia; 8.45 Głosy; 8.55 Głosy; 9.00 Głosy; 9.15 Głosy; 9.30 Głosy; 9.45 Głosy; 9.55 Głosy; 10.00 Historia; 10.15 Historia; 10.30 Eстрада przyjaźni; 11.00 Język polski; 11.15 Język polski; 11.30 Język polski; 11.45 Język polski; 12.00 Język polski; 12.15 Język polski; 12.30 Język polski; 12.45 Język polski; 13.00 Język polski; 13.15 Język polski; 13.30 Język polski; 13.45 Język polski; 14.00 Język polski; 14.15 Język polski; 14.30 Język polski; 14.45 Język polski; 14.55 Język polski; 15.00 Język polski; 15.15 Język polski; 15.30 Język polski; 15.45 Język polski; 15.55 Język polski; 16.00 Język polski; 16.15 Język polski; 16.30 Język polski; 16.45 Język polski; 16.55 Język polski; 17.00 Język polski; 17.15 Język polski; 17.30 Język polski; 17.45 Język polski; 17.55 Język polski; 18.00 Język polski; 18.15 Język polski; 18.30 Język polski; 18.45 Język polski; 18.55 Język polski; 19.00 Język polski; 19.15 Język polski; 19.30 Język polski; 19.45 Język polski; 19.55 Język polski; 20.00 Język polski; 20.15 Język polski; 20.30 Język polski; 20.45 Język polski; 20.55 Język polski; 21.00 Język polski; 21.15 Język polski; 21.30 Język polski; 21.45 Język polski; 21.55 Język polski; 22.00 Język polski; 22.15 Język polski; 22.30 Język polski; 22.45 Język polski; 22.55 Język polski; 23.00 Język polski; 23.15 Język polski; 23.30 Język polski; 23.45 Język polski; 23.55 Język polski; 24.00 Język polski; 24.15 Język polski; 24.30 Język polski; 24.45 Język polski; 24.55 Język polski; 25.00 Język polski; 25.15 Język polski; 25.30 Język polski; 25.45 Język polski; 25.55 Język polski; 26.00 Język polski; 26.15 Język polski; 26.30 Język polski; 26.45 Język polski; 26.55 Język polski; 27.00 Język polski; 27.15 Język polski; 27.30 Język polski; 27.45 Język polski; 27.55 Język polski; 28.00 Język polski; 28.15 Język polski; 28.30 Język polski; 28.45 Język polski; 28.55 Język polski; 29.00 Język polski; 29.15 Język polski; 29.30 Język polski; 29.45 Język polski; 29.55 Język polski; 30.00 Język polski; 30.15 Język polski; 30.30 Język polski; 30.45 Język polski; 30.55 Język polski; 31.00 Język polski; 31.15 Język polski; 31.30 Język polski; 31.45 Język polski; 31.55 Język polski; 32.00 Język polski; 32.15 Język polski; 32.30 Język polski; 32.45 Język polski; 32.55 Język polski; 33.00 Język polski; 33.15 Język polski; 33.30 Język polski; 33.45 Język polski; 33.55 Język polski; 34.00 Język polski; 34.15 Język polski; 34.30 Język polski; 34.45 Język polski; 34.55 Język polski; 35.00 Język polski; 35.15 Język polski; 35.30 Język polski; 35.45 Język polski; 35.55 Język polski; 36.00 Język polski; 36.15 Język polski; 36.30 Język polski; 36.45 Język polski; 36.55 Język polski; 37.00 Język polski; 37.15 Język polski; 37.30 Język polski; 37.45 Język polski; 37.55 Język polski; 38.00 Język polski; 38.15 Język polski; 38.30 Język polski; 38.45 Język polski; 38.55 Język polski; 39.00 Język polski; 39.15 Język polski; 39.30 Język polski; 39.45 Język polski; 39.55 Język polski; 40.00 Język polski; 40.15 Język polski; 40.30 Język polski; 40.45 Język polski; 40.55 Język polski; 41.00 Język polski; 41.15 Język polski; 41.30 Język polski; 41.45 Język polski; 41.55 Język polski; 42.00 Język polski; 42.15 Język polski; 42.30 Język polski; 42.45 Język polski; 42.55 Język polski; 43.00 Język polski; 43.15 Język polski; 43.30 Język polski; 43.45 Język polski; 43.55 Język polski; 44.00 Język polski; 44.15 Język polski; 44.30 Język polski; 44.45 Język polski; 44.55 Język polski; 45.00 Język polski; 45.15 Język polski; 45.30 Język polski; 45.45 Język polski; 45.55 Język polski; 46.00 Język polski; 46.15 Język polski; 46.30 Język polski; 46.45 Język polski; 46.55 Język polski; 47.00 Język polski; 47.15 Język polski; 47.30 Język polski; 47.45 Język polski; 47.55 Język polski; 48.00 Język polski; 48.15 Język polski; 48.30 Język polski; 48.45 Język polski; 48.55 Język polski; 49.00 Język polski; 49.15 Język polski; 49.30 Język polski; 49.45 Język polski; 49.55 Język polski; 50.00 Język polski; 50.15 Język polski; 50.30 Język polski; 50.45 Język polski; 50.55 Język polski; 51.00 Język polski; 51.15 Język polski; 51.30 Język polski; 51.45 Język polski; 51.55 Język polski; 52.00 Język polski; 52.15 Język polski; 52.30 Język polski; 52.45 Język polski; 52.55 Język polski; 53.00 Język polski; 53.15 Język polski; 53.30 Język polski; 53.45 Język polski; 53.55 Język polski; 54.00 Język polski; 54.15 Język polski; 54.30 Język polski; 54.45 Język polski; 54.55 Język polski; 55.00 Język polski; 55.15 Język polski; 55.30 Język polski; 55.45 Język polski; 55.55 Język polski; 56.00 Język polski; 56.15 Język polski; 56.30 Język polski; 56.45 Język polski; 56.55 Język polski; 57.00 Język polski; 57.15 Język polski; 57.30 Język polski; 57.45 Język polski; 57.55 Język polski; 58.00 Język polski; 58.15 Język polski; 58.30 Język polski; 58.45 Język polski; 58.55 Język polski; 59.00 Język polski; 59.15 Język polski; 59.30 Język polski; 59.45 Język polski; 59.55 Język polski; 60.00 Język polski; 60.15 Język polski; 60.30 Język polski; 60.45 Język polski; 60.55 Język polski; 61.00 Język polski; 61.15 Język polski; 61.30 Język polski; 61.45 Język polski; 61.55 Język polski; 62.00 Język polski; 62.15 Język polski; 62.30 Język polski; 62.45 Język polski; 62.55 Język polski; 63.00 Język polski; 63.15 Język polski; 63.30 Język polski; 63.45 Język polski; 63.55 Język polski; 64.00 Język polski; 64.15 Język polski; 64.30 Język polski; 64.45 Język polski; 64.55 Język polski; 65.00 Język polski; 65.15 Język polski; 65.30 Język polski; 65.45 Język polski; 65.55 Język polski; 66.00 Język polski; 66.15 Język polski; 66.30 Język polski; 66.45 Język polski; 66.55 Język polski; 67.00 Język polski; 67.15 Język polski; 67.30 Język polski; 67.45 Język polski; 67.55 Język polski; 68.00 Język polski; 68.15 Język polski; 68.30 Język polski; 68.45 Język polski; 68.55 Język polski; 69.00 Język polski; 69.15 Język polski; 69.30 Język polski; 69.45 Język polski; 69.55 Język polski; 70.00 Język polski; 70.15 Język polski; 70.30 Język polski; 70.45 Język polski; 70.55 Język polski; 71.00 Język polski; 71.15 Język polski; 71.30 Język polski; 71.45 Język polski; 71.55 Język polski; 72.00 Język polski; 72.15 Język polski; 72.30 Język polski; 72.45 Język polski; 72.55 Język polski; 73.00 Język polski; 73.15 Język polski; 73.30 Język polski; 73.45 Język polski; 73.55 Język polski; 74.00 Język polski; 74.15 Język polski; 74.30 Język polski; 74.45 Język polski; 74.55 Język polski; 75.00 Język polski; 75.15 Język polski; 75.30 Język polski; 75.45 Język polski; 75.55 Język polski; 76.00 Język polski; 76.15 Język polski; 76.30 Język polski; 76.45 Język polski; 76.55 Język polski; 77.00 Język polski; 77.15 Język polski; 77.30 Język polski; 77.45 Język polski; 77.55 Język polski; 78.00 Język polski; 78.15 Język polski; 78.30 Język polski; 78.45 Język polski; 78.55 Język polski; 79.00 Język polski; 79.15 Język polski; 79.30 Język polski; 79.45 Język polski; 79.55 Język polski; 80.00 Język polski; 80.15 Język polski; 80.30 Język polski; 80.45 Język polski; 80.55 Język polski; 81.00 Język polski; 81.15 Język polski; 81.30 Język polski; 81.45 Język polski; 81.55 Język polski; 82.00 Język polski; 82.15 Język polski; 82.30 Język polski; 82.45 Język polski; 82.55 Język polski; 83.00 Język polski; 83.15 Język polski; 83.30 Język polski; 83.45 Język polski; 83.55 Język polski; 84.00 Język polski; 84.15 Język polski; 84.30 Język polski; 84.45 Język polski; 84.55 Język polski; 85.00 Język polski; 85.15 Język polski; 85.30 Język polski; 85.45 Język polski; 85.55 Język polski; 86.00 Język polski; 86.15 Język polski; 86.30 Język polski; 86.45 Język polski; 86.55 Język polski; 87.00 Język polski; 87.15 Język polski; 87.30 Język polski; 87.45 Język polski; 87.55 Język polski; 88.00 Język polski; 88.15 Język polski; 88.30 Język polski; 88.45 Język polski; 88.55 Język polski; 89.00 Język polski; 89.15 Język polski; 89.30 Język polski; 89.45 Język polski; 89.55 Język polski; 90.00 Język polski; 90.15 Język polski; 90.30 Język polski; 90.45 Język polski; 90.55 Język polski; 91.00 Język polski; 91.15 Język polski; 91.30 Język polski; 91.45 Język polski; 91.55 Język polski; 92.00 Język polski; 92.15 Język polski; 92.30 Język polski; 92.45 Język polski; 92.55 Język polski; 93.00 Język polski; 93.15 Język polski; 93.30 Język polski; 93.45 Język polski; 93.55 Język polski; 94.00 Język polski; 94.15 Język polski; 94.30 Język polski; 94.45 Język polski; 94.55 Język polski; 95.00 Język polski; 95.15 Język polski; 95.30 Język polski; 95.45 Język polski; 95.55 Język polski; 96.00 Język polski; 96.15 Język polski; 96.30 Język polski; 96.45 Język polski; 96.55 Język polski; 97.00 Język polski; 97.15 Język polski; 97.30 Język polski; 97.45 Język polski; 97.55 Język polski; 98.00 Język polski; 98.15 Język polski; 98.30 Język polski; 98.45 Język polski; 98.55 Język polski; 99.00 Język polski; 99.15 Język polski; 99.30 Język polski;