

Gazeta Współczesna

Proletariusze
wszystkich
krajów,
łączy się!

DZIENNIK POLSKIEJ ZJEDNOCZONEJ PARTII ROBOTNICZEJ

Nr 208 (8596) Białystok — Łomża — Suwałki, wtorek, 12 września 1978 r. Nakład: 127.980 A Cena 1 zł

Kolejny pokład węgla - w „Bogdance”

LUBLIN (PAP) — Załogi Przedsiębiorstwa Robót Górniczych z Mysłowic budujące kopalnię pilotującą - wydobywczą „Bogdanka” w Lubelskim Zagłębiu Węglowym dotarli do kolejnego pokładu węgla przewidzianego do eksploatacji. Nowy pokład węgla osiągnięty został w szybie II - na głębokości ponad 900 m.

Pierwsze „taksówki powietrzne” z WSK Mielec

RZESZÓW (PAP) — W Mieleckiej Wytwórni Sprzętu Komunikacyjnego PZL zakończono montaż pierwszych dwu płatowców, tzw. taksówek powietrznych. Są one wytwarzane we współpracy z amerykańską firmą „Piper”. Samolot dyspozycyjny „Seneca II” (taką otrzymał nazwę) będzie w przyszłości budowany całkowicie w Mielcu.

Samolot „M-20”, przeznaczony jest przede wszystkim do przewozu osób. Mimo niewielkich stosunkowo rozmiarów może on zabrać jednorazowo 6 osób wraz z pilotem.

„M-20” napędzany będzie dwoma 6-cylindrowymi silnikami, produkowanymi przez czesko-słowacką wytwórnię Sprzętu Komunikacyjnego. Samolot „M-20” będzie mógł rozwijać szybkość do 360 km/godz.

Kwitnąca jabłoń

OPOLE (PAP) — W sadzie kombinatu PGR Gortatów (woj. opolskie) zakwitła po raz drugi w tym roku jabłonia. Na drzewach są już pierwsze owoce, drzewo obfite kwiatami przedstawia oryginalny widok. Jedni ogrodnicy traktują to jako zapowiedź wczesnej i ostrej zimy, inni odwrotnie.

Nasz komentarz

KSR decyduje

W zakładach pracy i przedsiębiorstwach naszych województw uwarunkowania koncentrują się na wykonaniu uchwał lipcowych sesji KSR, które nakreśliły kierunki działania na II półrocze. Jak wynika z meldunków, podstawowe ustalenia są konsekwentnie wcielane w życie. Dowodem tego jest pomyślna realizacja planów lipca i sierpnia, likwidacja niedoborów powstałych w pierwszym kwartale, wypracowanie nadwyżek, poprawa struktury produkcji na rzecz rynku i dostaw eksportowych.

To jest dziś — w przełomowym roku pięcioletki — najważniejsze dla naszej polityki społeczno-gospodarczej. Realizujemy zadania w warunkach rzeczywiste trudnych, dla przezwyciężenia których niezbędna rzecz jest maksymalne i efektywne wykorzystanie wszystkich sił i środków pozostałych w dyspozycji zakładów.

Premier Bułgarii Stanko Todorow z przyjacielską wizytą w Polsce Serdeczne powitanie na Okęciu

WARSZAWA (PAP) — Na zaproszenie prezesa Rady Ministrów PRL PIOTRA JAROSZEWICZA do naszego kraju przybył 11 bm. z przyjacielską, roboczą wizytą przewodniczący Rady Ministrów Ludowej Republiki Bułgarii STANKO TODOROW.

Polskę i Bułgarię, państwa stanowiące niezłomne ogniwa wspólnoty socjalistycznej, łączy stosunki braterskiej przyjaźni i wszechstronnej współpracy. Dobrze służy to umacnianiu interesów naszych narodów, budujących pod przewodnictwem szych marksistowsko-leninowskich partii rozwinięte społeczeństwa socjalistyczne.

Oba kraje wnoszą ważki wkład w umacnianie jedności i potęgi całej wspólnoty socjalistycznej, w realizację zasad polityki odprężenia w Europie i na całym świecie. Wspólnie z ZSRR i innymi państwami socjalistycznymi Polska i Bułgaria występują z inicjatywami, służącymi utrwaleniu pokoju i bezpieczeń-

stwa. W sferze gospodarczej oba kraje ściśle współdziałają zarówno w płaszczyźnie dwustronnej, jak i w ramach RWPG.

Na lotnisku Okęcie w Warszawie, udekorowanym barwami Bułgarii i Polski, premiera LRB Stanko Todorowa powitał prezes Rady Ministrów Piotr Jaroszewicz. Obecni byli wicepremierzy Lech Cegielski i Tadeusz Fryka, członkowie rządu, a wśród nich minister Spraw Zagranicznych Emil Wojtaszek, gospodarze stolicy.

W uroczystości powitania wzięli udział ambasadorowie: PRL w Bułgarii — Lucjan Motyka i LRB w Polsce — Iwan Nedew.

Bułgarskiemu gościowi młodzieńcy warszawscy wręczyli kwiaty. Wraz z premierem LRB do Polski przybyli: zastępca przewodniczącego Rady Ministrów Andrzej Łukanow, minister Przemysłu Maszynowego Tuncze Czakyrow, I zastępca ministra Spraw Zagranicznych Marij Iwanow, I zastępca ministra Handlu Zagranicznego Grudi Zelew i inne osobistości.

Złożenie wieńca na Grobie Nieznanego Żołnierza

Pobyt w Warszawie szef rządu bułgarskiego rozpoczął od złożenia wieńca na płycie Grobu Nieznanego Żołnierza. Przewodniczący Rady Ministrów LRB Stanko Todorow dokonał również wpisu w

CIąg dalszy na str. 2

Wymiana ognia na granicy Rodezji i Botswany

LONDYN (PAP) — Armia rasistowskiej Rodezji otworzyła ogień do stacjonujących wzdłuż granicy między oboma krajami oddziałów Botswany — podano do wiadomości w stolicy tego kraju, Gaborone. Wymiana ognia, do jakiej doszło w pobliżu miasta Kasangula, trwała 40 minut. Jak wynika z ogłoszonego w Gaborone komunikatu w tej sprawie, jest to już drugi wywołany przez wojska rasistowskiej Rodezji incydent w ciągu ostatnich dwóch dni.

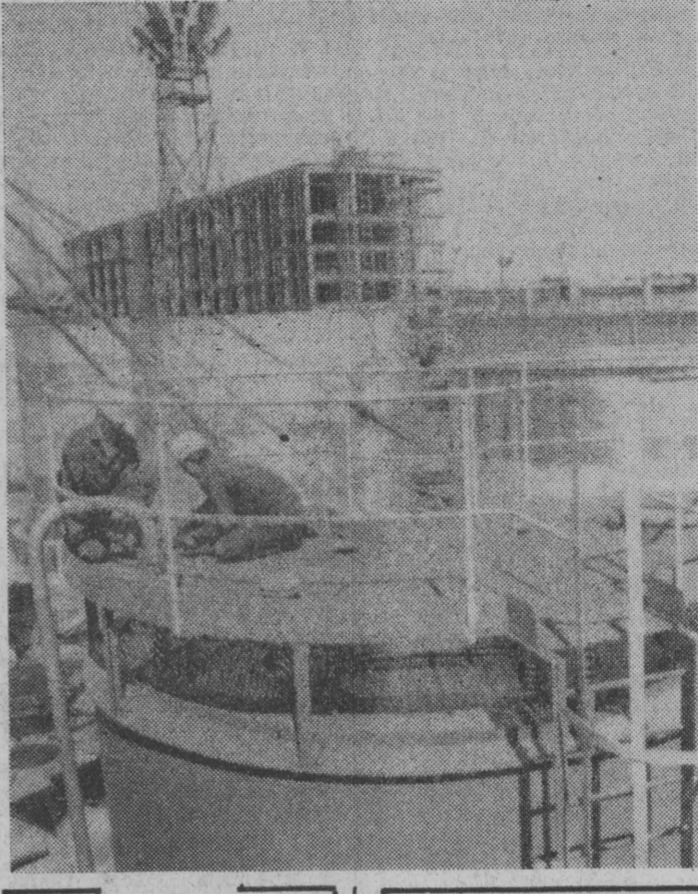

W Cieszyńskiej Fabryce Farb i Lakierów w Markłowicach (woj. bielskie) prowadzony jest obecnie II etap rozbudowy zakładu. Termin zakończenia budowy planowany jest na 20 września 1979 r.

CAF — Jakubowski — telefote

Rozmowy radziecko — amerykańskie

GENEWA (PAP) — Agencja TASS informuje: delegacja ZSRR i USA spotkały się w Genewie od 19 lipca do 8 września w celu kontynuowania rozmów na temat zakazu nowych rodzajów i systemów broni masowej zagłady i w tym kontekście — zakazu broni radiologicznej.

O całkowity i powszechny zakaz prób z bronią jądrową

Istotny postęp w rokowaniach ZSRR-USA-W. Brytania

GENEWA (PAP) — Korespondent PAP, Jerzy Wańkowiak pisze: W poniedziałek, 11 bm. w Genewie zostały wznowione trójstronne rokowania ZSRR — USA — W. Brytania, mające na celu wypracowanie wspólnego projektu międzynarodowego układu o całkowitym i powszechnym zakazie doświadczeń z bronią jądrową.

Rokowania te — zgodnie z treścią dokumentu końcowego sesji rozbrojenowej ONZ — powinny zmierzać do osiągnięcia porozumienia o zaprzestaniu rozwoju dalszych systemów broni nuklearnej, zaprzestania produkcji wszystkich typów tej broni i środków jej przenoszenia oraz do zaprzestania produkcji materiałów rozszczepialnych dla

celów wojskowych. Obecna tara negocjacji ma na celu uzupełnienie układu z 1968 r. o zakazie przeprowadzania eksplozji nuklearnych w powietrzu, pod wodą i w przestrzeni kosmicznej — porozumieniem o zakazie prób jądrowych również pod ziemią.

Rzeczniczka delegacji ZSRR, USA i W. Brytanii stwierdziła w Genewie, że w rokowaniach osiągnięto już istotny postęp w zakresie uzgodnienia postanowień przyszłego układu o całkowitym i powszechnym zakazie doświadczeń z bronią jądrową. Trzy mocarstwa przeszły do wymiany poglądów dotyczących ich podstawowych pozycji i zasad, do formułowania konkretnych ustaleń przyszłego porozumienia. Postęp został osiągnięty również w przygotowaniu tekstu protokołu dotyczącego eksplozji jądrowych dla celów pokojowych, który będzie stanowił integralną część układu o całkowitym i powszechnym zakazie doświadczeń z bronią jądrową. Uzgodniono również szereg innych elementów mających podstawowe znaczenie dla przyszłego układu.

Rzeczniczka podkreśliła, że mocarstwa uczestniczące w rokowaniach pozytywnie oceniły dotychczasową pracę wykonaną przez międzynarodową grupę ds. sformułowania powołaną przez genewski Komitet Roz-

CIąg dalszy na str. 2

Wkrótce rozpoczną się siewy Dobre nasiona — gwarancją udanych plonów

Im wyższy jest poziom produkcji rolniej, tym większa rola przypadku hodowli roślin i nasennictwa. Udział nasion wysokiej jakości w przyroście plonów roślin uprawnych praktyka rolnicza szacuje na 25-30 proc. Stąd też tak duże znaczenie przypisuje się stosowaniu do siewu najlepszych, kwalifikowanych zbóż.

Mokre trawa sprawiły, że rolnicy zgłosili dodatkowe zapotrzebowanie na ziarno siewne. Popyt na żyto sięga około 11 tys. ton; natomiast na pszenicę ozimą — 4 tys. ton. Zboże pochodzące ze skupu plus „import” z innych województw, zapewniają 100-procentowe pokrycie potrzeb. Zatem — o-

baw, że zabraknie dobrego ziarna siewnego, być nie powinno. Jakość skupowanego ziarna do siewu nie jest oczywiście wysoka. Stąd w przedsiębiorstwie zboże poddawane jest uszlachetnieniu. Polega to na

CIąg dalszy na str. 2

Zapowiada się chłodna jesień

WARSZAWA (PAP) — Ostatnie dni przyniosły chłodną i deszczową pogodę. W najbliższym czasie nie należy spodziewać się radykalnej poprawy. Instytut Meteorologii i Gospodarki Wodnej w okresie od 12 do 16 bm. przewiduje okresowe wahań temperatury. Spodziewane jest zachmurzenie duże z rozproszonymi i okresowymi opadami. Mogą wystąpić wahań temperatury maksymalnej od 13-17 stop. do 15-20 stop. Temperatury minimalne będą w granicach 5-13 stop.

Początek jesieni zapowiada się chłodny. Jak przewiduje IMGW w okresie od 11 września do 19 października średnia temperatura będzie poniżej normy, tj. poniżej 11,2 stop. natomiast opady będą powyżej normy.

W drugiej dekadzie września będzie na ogół chłodno z temperaturami maksymalnymi 12 — 17 stop., a minimalnymi 7-12 stop. Wskazywane są opady. Wskazywane są opady. Wskazywane są opady. Wskazywane są opady.

PROGNOZY DLA WOJEWÓDZTW: Białostockiego, łomżyńskiego i suwalskiego. DZIS — zachmurzenie zmienne, przelotne opady deszczu. Temperatura maksymalna około 18-20 stop., minimalna około 10-12 stop. Wiatry silne w porach bardzo silnie północno-zachodnie. JUTRO — bez większych zmian. DZIS imieniny: Marii i Guidona (św.)



Rewolucja w technice energetycznej?

GENEWA (PAP) — Organizatorzy VII światowej wystawy wynalazków i urządzeń technicznych w Genewie zapowiadają pokaz działania urządzeń, które przetwarza światło słoneczne bezpośrednio na energię elektryczną. Światowa premiera rewelacyjnego urządzenia, które jest wynalazkiem szwajcarskim, odbędzie się w dniu otwarcia wystawy, czyli 24 listopada br. Wystawa w Genewie po-

trwa do 3 grudnia i zgromadzi ponad tysiąc wynalazków pochodzących z 30 krajów. Zaraz wielu wystawców o coraz większą powierzchnię ekspozycji dowodzącego zainteresowania postępem techniki i wynalazczości. O tym, że na jej ekspozycję można całkiem nieźle zarobić, świadczy dochody organizatorów wystawy. Wyniosły one w roku ub. 13 mln dolarów

CAF — telefote

z trzech województw

DELEGACJA ZLP W WOJ. SUWALSKIM

Wczoraj przebywała w Augustowie grupa 17 członków Związku Literatów Polskich, którzy w drodze do Litewskiej SRR zatrzymali się w woj. suwalskim. W delegacji znajdują się m.in.: wiceprezes ZG ZLP — Jerzy Putrament, Józef Ożga-Michalski, Tadeusz Holuj, Anna Stronka, Kazimierz Koźniewski, Jan Goczoł, Erwin Kruk i inni.

Wieczorem nad Jeziorem Studzińskim z pisarzami spotkali się: I sekretarz KW PZPR — Zbigniew Białecki, wojewoda — Eugeniusz Zlotorzynski, sekretarz KW — Stanisław Kafer oraz wicewojewoda — Jan Szumiło. Był też obecny radca ambasady ZSRR — Nikołaj Jankiewicz. Wieczór uświetnili swym występem znany gawędziarz ludowy — Józef Podziwiski oraz kapela spod Elku „Losiewiczze”.

SPOTKANIE Z KOLEJARZAMI

Wczoraj, z okazji Dnia Kolejarza, w Białymstoku odbyło się spotkanie I sekretarza KW PZPR — Władysława Juszkiewicza, sekretarza KW — Stanisława Zielińskiego i wicewojewody — Leopolda Rybakiewicza z grupą pracowników PKP. Reprezentowali oni wszystkie służby kolejarskie Białostockiego, a także Kolejewo Zakłady Konstrukcji Stalowej i Urzędów Dźwigowych. W czasie spotkania srebrne honorowe odznaki „Zasłużony Białostocko” otrzymali: Ryszard Krysztofiak — sekretarz KZ PZPR Wezła PKP Białystok, Władysław Otapowicz pracownik służby drogowej i Antoni Teżyk — maszynista lokomotywowo.

CIąg dalszy na str. 2

Katastrofalne rozmiary powodzi w Indiach

DELHI (PAP) — Według ostatnich informacji fala powodziowa na Gangesie i Dżamunie w łącznym ok. 300 mln mieszkańców Indijskim stanie Uttar Pradesh stopniowo opada. Ganges grozi natomiast miastom i miejscowościom położonym bardziej na wschód stanów Bihar, Południowa część Gangesu w stolicy tego stanu Patnie wynosi metr powyżej stanu krytycznego. Zalane zostały już okręgi Arrah, Chapra i Monghyr w Biharze.

Wielkie miast leżących nad Dżamuną i Gangesem na kilkusetkilometrowym odcinku między

W Delhi podano, że w ub. tygodniu wody Dżamuni zalały w stolicy Indii obszar 400 km kwadratowych. Pod wodą znalazło się 25 tys. domów mieszkalnych. Powoli jest przywracana komunikacja kolejowa i drogową z Delhi. Żołnierze pomagają w akcjach ratowniczych w dotkniętych powodzią okręgach Malda, Murshidabad w stanie Bengali Zachodni, w pobliżu granicy z Bangladeszem. Przedstawiciele władz tego stanu stwierdziły, że przygotowanie szczegółowego raportu na temat ofiar i szkód spowodowanych przez powódź w okręgu Midnapur położonym na zachód od Kalkuty może zająć kilka tygodni.

Tego dnia, chociaż był to poniedziałek, Witold Kapuściński, kierowca z augustowskiego PKS, szykował się do pracy szczególnie starannie. Żona przygotowała białą koszulę w drobny rzucik i podchodzący kolorem do odprasowanego, służbowego munduru, krawati. Pachnący wodą kolońską zasiadł za kierownicą „Autosanu”, gdzie, pod tabliczką „Augustów — Pruska Mała”, widniała jeszcze jedna: „Pierwszy autobus na nowej trasie”, z boku zaś — „Witaminy pierwszych gości”.

toniowym lesie. Wiele i tutaj kursuje autobus. Nie wtajemniczonym trzeba wiedzieć, że pojazd Państwowej Komunikacji Samochodowej jest urządzeniem zwiastującym wszystkim, co porusza się na kołach, nobilitacją drogi do uczeszanego traktu. Kiedy, na przykład, wczasowicz, albo lekarz z pogotowia lub kombajnista czy ktokolwiek inny zapyta: — Jak tam do was dojechać?, odpowiada się: — Proszę bardzo — tak, jak pekaes jedzie. I to wyjaśnia

rywał. Droga trzeba uważać, a będzie szuwać. I służy. Dzisiaj po raz pierwszy. W Mikołajówce, koło stępki z emblematem firmowym PKS i rozkładem jazdy („niechaj ręka uschnie temu, kto odważy się zniszczyć przystanek” — zapowiedzie, wczasowicz, albo lekarz z pogotowia lub kombajnista czy ktokolwiek inny zapyta: — Jak tam do was dojechać?, odpowiada się: — Proszę bardzo — tak, jak pekaes jedzie. I to wyjaśnia

toni Wysocki i zastępca dyrektora PKS z Suwałk — Jan Butkiewicz, to dla soltyśa — Henryka Suchockiego chwila bardzo podniosła. W tym momencie można powiedzieć o drodze. — Najsamprzód byłbym radnym w gromadzkiej radzie narodowej. W 1970 roku, jakim wsi powie dział na zebraniu, żeby drogę u nas zrobić, to śmieli się ze mnie. — Co, ty, Suchocki, mówili, z kiejem na wiatr się porywasz? Od takiej rzeczy jak droga, to musi być Warszawa. Tam dopiero powiedzą, czy droga we wsi będzie, czy też nie. Pomalutką przekonałem wsi, zaufali mi ludzie, a najbardziej Jan Szymczyk, Wacław Szyperek i syn — Kazimierz. Chociaż w Grabówce, Chomatowie, Posilaniach, Mikołajówce i Pruskiej Wielkiej sztychli z nas, nikt się tym nie przejmował. Przez osiem lat, w każdy dzień wolny, w każdą godzinę luźną brodziłem po tym grzeczawisku, konie targali, ciannikami żwir na podsypanie wozili. Trzy kilometry wszystkiego, a tyle czasu nam przy tym zeszło. W naszym roku, jak był u nas szalunek i zobaczył tyle zaawansowania, obiecał pomoc. I otrzymał słowa. Spowodował, że rejon drog publicznych sprzetu dostał, wykończenie fachowe zapewnił. — Wtedy zaczął ja za pekaesem chodzić. Z wioską już mnie do Warszawy nie odsyłał i drwinę uchylił, lecz w normalne poranki nie jakoś ktoś nie wierzył. Oj, co ja w ten czas ludzi poznał i gabinetów nazwiska. Ale, dopniał swego i autobus jest... — Niech ktoś nie myśli, że ta droga to moja ambicja. Ta droga — to potrzeba dla wszystkich. Dla tych z grabowskiej kolonii, dla tych z Chomatowa i Posilani, dla każdego. Tylko żeby asfalt pan dyrektor z rejonu kazał ułożyć...

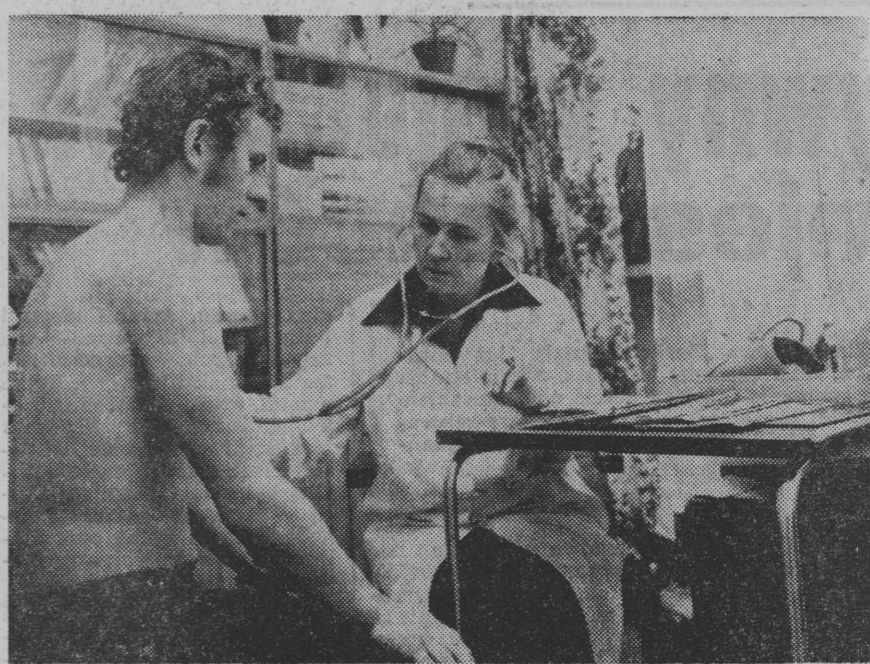

Kierowniczka ośrodka zdrowia, specjalista chorób wewnętrznych — lek. Anna Puławska podczas badania Krzysztofa Sienickiego.

— Dzisiaj nie biletuj — mówią przybyli na te okoliczności, szefowie z Suwałk. I Kapuściński wie, że jak święto, to święto. A święto ma swój początek w postaci. W zwykłym, 15-minutowym przystanku na końcu trasy. Wypatrzyli, że w ciągu tego kwadransa w JANÓWCE można by jeszcze podjechać, poprzez Mikołajówkę, do Pruskiej Małej. Rzecz wszak utknieła w braku dojazdu. Utknieła do czasu, kiedy w Pruskiej Małej Henryk Suchocki, dzisiaj soltyś, nie zaocchiwał wsi do czynu przy drodze. Zajeżdża więc autobus na dworzec, na przystanek oznaczony „dwójka”, a tu nikt nie ma. Pusto, choć nowy kurs już nanieiony w rozkładach i można wyzastać, że do Pruskiej Małej odjazi o godz. 6.50 i 15.10. Pierwszy podróżny, po prawdzie to trochę „przyszywany”, Leonard Sikora jest pracownikiem PKS, ma jeszcze dwa dni urlopu, a że wybiera się do znajomych do tej wsi, to jakże nie skorzysta z tak nadarzającej się okazji. Jedzie więc autobus w sierpniowy poranek, świeci pustka. Samochody są zwykle zatłoczone o tej porze turystami, ludźmi zdążającymi do pracy, gospodarzami załatwiającyymi sprawunki, urzędnikami, dziećmi. A w tym zupełny luz. Kapuściński obeznany w takich sytuacjach stwierdza, że to normalna. Od jutra już będzie komplet. Zastanawia się tylko, czy dzisiaj, na powitanie, będzie wierszyk. Ostatnim razem, jak jeździł w takim kursie do Tajna, dzieciaki wręczyły mu kwiaty i zadedykowały dwuwiersz, własnoręcznie ułożony:

Kierowco, dajemy ci kwiaty, żebyś nas zawsze dobrze wiozł... Do Janówki, wsi kościel-

— Dzisiaj nie biletuj — mówią przybyli na te okoliczności, szefowie z Suwałk. I Kapuściński wie, że jak święto, to święto. A święto ma swój początek w postaci. W zwykłym, 15-minutowym przystanku na końcu trasy. Wypatrzyli, że w ciągu tego kwadransa w JANÓWCE można by jeszcze podjechać, poprzez Mikołajówkę, do Pruskiej Małej. Rzecz wszak utknieła w braku dojazdu. Utknieła do czasu, kiedy w Pruskiej Małej Henryk Suchocki, dzisiaj soltyś, nie zaocchiwał wsi do czynu przy drodze. Zajeżdża więc autobus na dworzec, na przystanek oznaczony „dwójka”, a tu nikt nie ma. Pusto, choć nowy kurs już nanieiony w rozkładach i można wyzastać, że do Pruskiej Małej odjazi o godz. 6.50 i 15.10. Pierwszy podróżny, po prawdzie to trochę „przyszywany”, Leonard Sikora jest pracownikiem PKS, ma jeszcze dwa dni urlopu, a że wybiera się do znajomych do tej wsi, to jakże nie skorzysta z tak nadarzającej się okazji. Jedzie więc autobus w sierpniowy poranek, świeci pustka. Samochody są zwykle zatłoczone o tej porze turystami, ludźmi zdążającymi do pracy, gospodarzami załatwiającyymi sprawunki, urzędnikami, dziećmi. A w tym zupełny luz. Kapuściński obeznany w takich sytuacjach stwierdza, że to normalna. Od jutra już będzie komplet. Zastanawia się tylko, czy dzisiaj, na powitanie, będzie wierszyk. Ostatnim razem, jak jeździł w takim kursie do Tajna, dzieciaki wręczyły mu kwiaty i zadedykowały dwuwiersz, własnoręcznie ułożony:

Kierowco, dajemy ci kwiaty, żebyś nas zawsze dobrze wiozł... Do Janówki, wsi kościel-

Kurs nr 153

nej, gdzie jest także poczta i sklep, młyn, szkoła i ośrodek zdrowia — wszystko przebiega normalnie. Może nawet nieco dalej — do rozdawienia dróg, z których jedna wiedzie właśnie do Pruskiej Małej. Skreca w nią autobus, ciągnąc za sobą obok kuzrawy. Wtedy pracujący w polu ludzie rzucają robotę, do drogi podbiegają, samochód zobaczają. Zwycyżni, na niebiesko pomalowany autobus, tylko czystejszy z początku tygodnia. Stają kołki, zwirom kamieszczkowymi nawierz, nierówności wyłagodzą, kamienie powy-

sprawie całkowicie, lepszych argumentów nie trzeba. Bo znaczy jak autobus kursuje, droga musi być dobra, w sam raz. Droga to, wbrew mylnemu przekonaniu, rzecz delikatna. Drogi trzeba pilnować, chodzić koło niej, dbać pieczołowicie, troskę okazywać. Szczególnie wrażliwa jest na wiosenne — jesienne roztopy. Wiele dziurki w drodze nie ma prawa być ani jednej, zaraz mus podsypaną, wyrównaną, zwirom kamieszczkowymi nawierz, nierówności wyłagodzą, kamienie powy-

wy powitalne, owacje. Jednak to dopiero początek. Dwa kilometry dalej, w Pruskiej Małej, autobus witają jak zwiastuna nowego życia. Dzisiaj pierwszy dzień roku szkolnego i pod transparentem, gdzie stoi: „Serdecznie witamy miłych gości i pierwszy autobus Augustów — Pruska Mała”, zebrała się cała wieś. Gospodarze w garniturach, pod krawatami, dzieciaki odświeżone ubranie. Otwierają się również i wstęga w narodowych barwach. Jej przecięcie, którego dokonują sekretarz KG PZPR w Augustowie — AN-

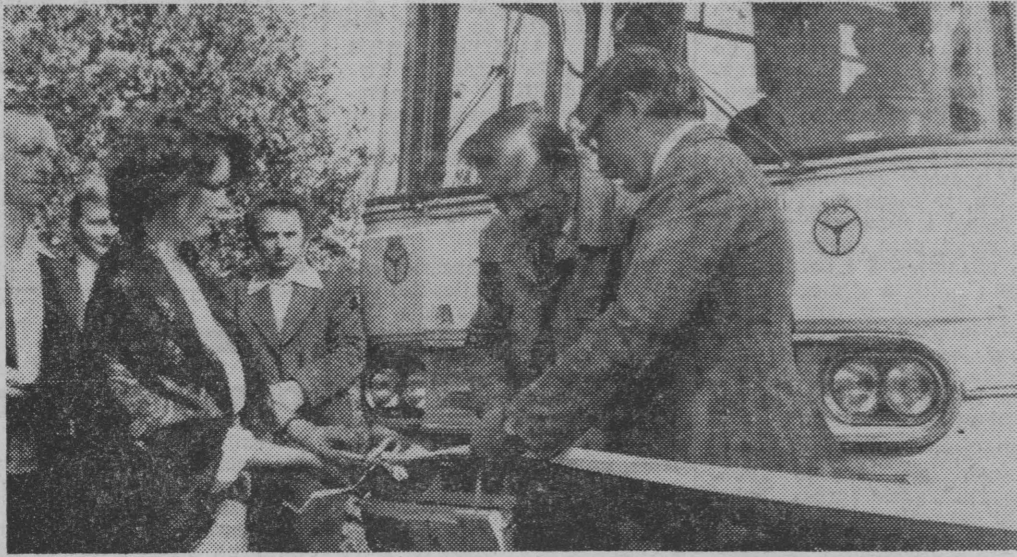

Sekretarz KG PZPR w Augustowie — ANTONI WYSOCKI i zastępca dyrektora Oddziału PKS w Suwałkach — JAN BUTKIEWICZ inauguruje nowe połączenie autobusowe Augustów — Pruska Mała. Fot. H.B.

Ośrodek zdrowia oddano do użytku w NURZE (woj. łomżyński) w ubiegłym roku. Była to bardzo potrzebna w gminie inwestycja. Pieniądz na ten cel w kwocie 1,5 mln zł otrzymał z Narodowego Funduszu Ochrony Zdrowia; 400 tys. zł, to była dotacja budżetowa, a resztę — prawie milion złotych, wypracowano w czynie społecznym.

ZDROWIE najważniejsze

Dzięki wspólnej pracy powstał ośrodek, w którym oprócz gabinetów lekarskich i zabiegowych mieści się apteka i trzy mieszkania. Wyposażenie pozwala na wykonywanie zabiegów, na które do niedawna pacjenci musieli jeździć aż do Wysokiego Mazowieckiego (np. na diatermię krótkofalową).

Zamierzeniem władz gminnych jest zatrudnienie dalszych specjalistów. (s)

Klub nauczycieli klas pierwszych

Początkowi nauki w dziesięcioletniej powszechnej szkole średniej, debiutowi najmłodszym, pedagogów i rodziców towarzyszy branżowy tygodnik „Głos Nauczycieli”. W ostatnim numerze otwiera swe łamy na użytek „Klubu nauczycieli klas pierwszych”, kierując się interesem pedagogów i dzieci przede wszystkim. Pismo chce pośredniczyć w przekazywaniu nawzajem przez nauczycieli dobrych pomysłów w rozwiązywaniu problemów organizacyjnych, programowych i metodycznych; pragnie rejestrować trudności i przeszkody w pracy.

Ze swej strony redakcja obiecuje własne informacje, zapowiadając wizyty w klasach pierwszych w najlepszych szkołach i w placówkach pracujących w warunkach najskromniejszych. Zatem w „Klubie nauczycieli klas pierwszych” znaleźć się ma to wszystko, co dotyczy może nauczycieli, rozpoczynających trudne dzieło reformy.

„Może będziecie mieć jakiegoś wątpliwości, w rozstrzygnięciu których pomóc mogą jedynie władze centralne, czy to szkolne, czy zwiastownicze, może nasuną się wam pytania, na które odpowiesz szu-

Sądymy, że to redakcyjne forum zainteresuje też pedagogów naszego regionu. (D.G.)

Odpady drewna — problem rozwiązany

Dotychczas każdy rodzaj odpadów drewnianych wymagał odrębnej marnszyny, przygotowującej surowiec do wyrobu płyt pilśniowych czy wiórowych. Brak pełnego asortymentu takich maszyn był przyczyną, że ogromne ilości odpadów drewnianych często spalano. Problem ten rozwiązał inż. Henryk Wróbel z kozielskiej „Kofamy”, konstruując uniwersalną maszynę przetwarzającą wszystkie rodzaje drewnianych resztków. Opatentowana maszyna zdała ostatnio egzamin przynosząc

oszczędność w wysokości 60 mln zł. Istota wynalazku polega na tym, że rozdrabnianie drewna następuje w dwóch płaszczach ciecía, odbywającego się w linii łamanej. Dzięki temu maszyna radzi sobie, zarówno z krótkimi, jak i długimi kawałkami drewna różnej twardości. Wynalazek ma duże znaczenie dla ochrony środowiska, gdyż pozwolił zaoszczędzić znaczne ilości drewna. Opolski NOT uhonorował wynalazcę przyznaniem mu najwyższej nagrody indywidualnej.

Dla kogo „Srebrna patelnia”?

W tym roku do konkursu „Srebrna patelnia” przystąpiło w woj. suwalskim 10 zakładów gastronomicznych. Celem konkursu, który trwa od 15 maja do 30 listopada, jest propagowanie i rozwijanie najlepszych tradycji kuchni polskiej. Oczywiście chodzi również o ogólną poprawę jakości usług świadczonych klientom. Wojewódzka komisja konkursowa dokonała pierwszej lustracji zakładów. Do tej pory prowadzi restauracja WSS „Kormoran” w Elku —

65 pkt. Za nią plasuje się restauracja „GS „Kormoran” w Rucianem-Nidzie oraz sełniska restauracja „GS na Skarpie”. Informując czytelników o tym bardzo pożytecznym konkursie zgłaszamy jednak małą wątpliwość. Czyżby na terenie całego województwa suwalskiego było tylko 10 zakładów, które mają szansę zdobycia punktów w konkursie? A co z resztą — uznają, że są w ogóle bez szans?

Z zagranicy KORESPONDENCI DONOSZA

● NA WYSPIACH INDOZEZI (100 mln mieszkańców), a zwłaszcza na Jawie, Sumatrze i Borneo — zamierzano do niedawna zbudować wiele zakładów przemysłu ciężkiego: hut żelaza i aluminium, fabryk środków transportu, kombinatów chemicznych itd. Indonezja miałyby na to pieniądze — jest przecież jednym z największych światowych eksporterów ropy naftowej (w 1977 r. wydobycie jej wyniosło 83 miliony ton). Ostatnio jednak w koncepcjach strategii rozwojowej tego — najludniejszego państwa Indonezji Trzeciego Świata nastąpiła pewna reorientacja; preferowane mają być przede wszystkim gałęzie gospodarki, zapewniające krajowi dostatek żywności (rolnictwo i przemysł rolno-spożywczy) oraz zatrudnienie liczonej ludności.

● JESZCZE JEDEN PRODUCENT MIEDZI wpisuje się na listę światowych wytwórców tego metalu. Jest nim Birma. Ten azjatycki kraj — jak wykazały badania geologiczne przeprowadzone w ostatnich 10 latach — dysponuje poważnymi zasobami wysokoprotentowych rud miedzi, których eksploatacja rozpoczęła się już niedawno. W roku 1981 ma ruszyć w Birmie pierwsza kopalnia z zakładem wzbogacającym rudę o wydajności 60 tysięcy ton koncentratu miedziowego rocznie.

● W KRAJACH TRZECIEGO ŚWIATA jest już około 2 tysięcy różnego rodzaju obiektów przemysłowych i związanych z infrastrukturą gospodarczą, zbudowanych przy technicznej i kredytowej pomocy krajów RWPG, w tym większą część — przy pomocy ZSRR. Między rządami Indii i ZSRR podpisano ostatnio umowę w sprawie zagospodarowania ogromnych, odkrytych niedawno, złóż boksytów we wschodniej części subkontynentu indyjskiego. Będzie tu zbudowany kompleks wydobywco-przetwórczy, dający rocznie 600 tys. ton tlenku aluminium, wyprodukowanego z boksytów.

● NA ŚWIATOWYM RYNKU CUKRU w bieżącym sezonie 1978/79 zaszły interesujące zmiany. Globalna światowa produkcja cukru wzrosła o 4 mln ton — w porównaniu z poprzednim sezonem — i osiągnęła wysokość 81 mln ton (dane te, z uwagi na niekompletność statystyk, są tylko szacunkowe). Niektóre kraje uzyskały w produkcji cukru wyjątkowo dobre rezultaty — np. Indnie zwiększyły produkcję z 6 mln ton w poprzednim sezonie do 7 mln ton w obecnym, Brazylia — odpowiednio z 7,5 do 8,6 mln ton, Francja — z 3 do 4,5 mln ton. W Stanach Zjednoczonych nastąpił spadek produkcji z 8,2 do 5,7 mln ton.

● W SAMOCHODACH MARKI „SKODA” wzrasta udział mas plastikowych jako tworzywa konstrukcyjnego. W starszych typach tych wozów używano jedynie 1,5 kilograma mas plastikowych na 1 samochód, obecnie w wozach „Skoda 110 L” zużycie to wynosi 22 kg, a w „Skodzie 125/120” — ok. 80 kilogramów. (Interpress)

Nowe odmiany

Gorzowscy naukowcy przygotowali kilka ważnych dla naszego rolnictwa opracowań. Dzięki badaniom prowadzonym w Zakładzie Ekologii poznańskogorzowskiego oddziału Instytutu Hodowli i Aklimatyzacji Roślin przez zespół pod kierunkiem prof. dr. Andrzeja Słabońskiego wyhodowano w br. „Polon” — nową odmianę jęczmienia, charakteryzującą się dużą plennością, nawet w trudnych warunkach glebowo-klimatycznych. Badania prowadzone w gorzowskim Zakładzie Traw IHRAR przez dr. Jadwigę Stuczynską doprowadziły do otrzymania żywej oldenburskiej „Esga” — nowej odmiany trawy, przydatnej szczególnie jako poplon ścierniskowo-ozimny. Wysiana w pierwszych dniach sierpnia już po dwóch miesiącach dała pierwszy pokos zielonki zasobnej w białko i węglowodany. Jak stwierdzono dzięki uprawom polowym w Zakładzie Doświadczalnym IHR w Małyszynie, plony zielonki uzyskiwane z czterech pokosach tej trawy sięgają 900 q z hektara. Zespół pod kierunkiem prof. dr. hab. Henryka Szukalskiego prowadzi badania nad zastosowaniem boru jako dodatku do nawozów. Pozwoliły one już na wyprodukowanie tzw. superfosfatu borowanego, który zastosowany do nawożenia upraw buraków cukrowych umożliwił zwiększenie plonów o ok. 20 q z hektara. W tej samej placówce zespół kierowany przez dr. Józefę Kamińską opracował ostatnio metodę szybkiego testowania odporności jęczmienia na gleby zakwaszone. (PAP)

Nieuwaga i... katastrofa

Na trasie z Grajewo do Szczuczyna, przed Popowem, niesamowity widok. Samochód osobowy „Skoda” został włożony przez „Stara” w ślup telefoniczny. Siła uderzenia musiała być wielka, jeżeli podpora słupowa została przesunięta a ślup rozszepcony. Siedzenie, wyrzucone z kierownicą, znalazło się w odległości kilku metrów od samochodu. Z czterech osób — stan dwu bardzo ciężki. Pogotowie w Grajewie wezwało karetkę reanimacyjną. Jak doszło do wypadku? Kierowca samochodu ciężarowego, mimo że z przewiążoną jechał samochód osobowy, przystąpił do wyprzedzania wozu konnego, zjeżdżając na lewą stronę jezdni. Silne hamowanie, pisk opon i... katastrofa gotowa. (kar)

Przed siewem — zaprawiać ziarno zbóż

Pleśń śniegowa, śnieć cuchnąca, fusariozy i inne choroby corocznie atakują zboża ozime. Porażone są słabo przetrzone i słabo zimują. Nadmiar wilgoci w czasie tegorocznych zbiorów i opóźnione siewy jesienne będą sprzyjać porażeniu słońca przez te choroby. Stąd konieczność przedsejwnego zaprawiania nasion. Gminne spółdzielnie posiadają dostateczną ilość zapraw nasiennych. Obok dotychczas stosowanych (zaprawa nasienna R lub T) są nowe, bardziej skuteczne preparaty jak O-zafum T i Tunaben T. Stosuje się je w dawce 200 g na 100 kg nasion. W trosce o przyszłość nasion nie wolno zaniedbać tego zabiegu. (zj)



Pielęgniarka Elżbieta Kaczyńska podczas naświetlania barku pacjentki diatermią krótkofalową. Fot. K. Swiderski

Kiedy przed kilkoma dniami zebrał się komitet wykonawczy RW FSZMP na wspólnym posiedzeniu z wojewódzkim młodzieżowym sztabem żniwnym, nikt nie miał wesołej miny. Wystarczyło spojrzeć na szyby, po których spływały strugi deszczu. Nic nie wskazywało na poprawę. Ciężkie chmury zaciągnęły całe niebo. W sierpniu naliczono 22 dni deszczowe, a tych prawdziwie słonecznych było zaledwie kilka. Oddaje to skalę problemów, które stoją przed wszystkimi instytucjami obsługującymi rolnictwo.

Młodzież skupiona w Federacji SZMP na co dzień żyje żniwami; już od lat uczestniczy w akcji „Każdy klas na wagę ziarna”. Jak w tym roku wygląda jej udział w żniwach? Pierwsza, najważniejsza sprawa, to znalezienie młodym ludziom, którzy chętnie zgłosili swoją pomoc, frontu pracy. W sytuacji, kiedy deszcz wygania z pól niemal każdego dnia, nie należało to do zadań łatwych. Przykłady takie można mnożyć. Mimo wszystko pomoc ta jest bardzo potrzebna. Wystarczy powiedzieć, że do 8 bm. przy pracach żniwnych pracowało już ok. 13 tys. członków ZSMP, ZHP i junaków OHP. Młodzi byli zatrudnieni nie tylko bezpośrednio na polach przy koszeniu, wozieniu snopów, czy też ustawianiu ich w stęgi. Wielką pomocą były prace

Przykłady takie można mnożyć. Mimo wszystko pomoc ta jest bardzo potrzebna. Wystarczy powiedzieć, że do 8 bm. przy pracach żniwnych pracowało już ok. 13 tys. członków ZSMP, ZHP i junaków OHP. Młodzi byli zatrudnieni nie tylko bezpośrednio na polach przy koszeniu, wozieniu snopów, czy też ustawianiu ich w stęgi. Wielką pomocą były prace

w magazynach i suszarniach. Szczególnie cenne są prace społeczne w godzinach nadliczbowych młodzieżowych brigad żniwnych, które poświęcają swój czas na naprawę sprzętu. W obecnej sytuacji napraw tych jest bardzo dużo. Sprzet pracujący w niezwykle trudnych warunkach ulega często awariom.

Nie zawsze instytucje, na rzecz których pracuje młodzież, potrafia wywiązać się ze swych obowiązków. Przykładem tego może być PGR

w Banach Mazurskich, który zgłosił zapotrzebowanie na 80 junaków, a nie potrafił zapewnić godziwych warunków (dziurawe namioty, brak ciepłej wody) nawet dla trzydziestu osób. Podobnie było w Brozowce koło Pozorza. Ale to — na szczęście — tylko nieliczne przykłady. Większość PGR i SKR właściwie pojmuje

Po obu stronach miedzy

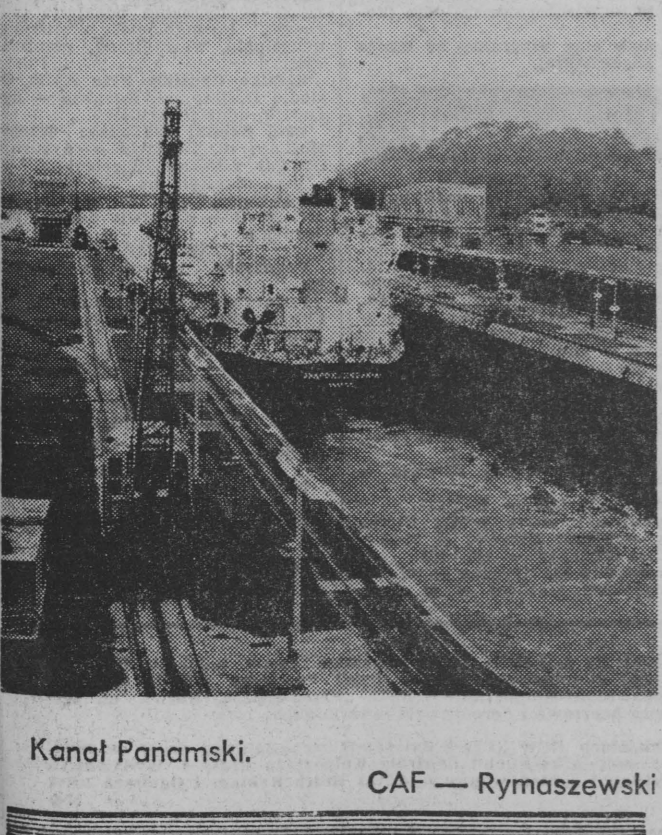

Kanał Panamski. CAF — Rymaszewski

NA OSIEDLU PIASTA

Aktywni i oczynkli mieszkańcy

Spółdzielnia Mieszaniowa „Zachęta” działa już dwadzieścia lat. W tym roku obchodzi jubileusz. Administracja Osiedla Piasta postanowiła...

Pierwsze roboty ziemne, jak drenaż terenu, ułożenie systemu odwadniającego, wykonanie podziemnej instalacji elektrycznej...

Kolejarze ze Starosielc na rzecz śródowniska

Wspólnym wysiłkiem dyplomacji, organizacji partyjnej, rady zakładowej oraz kolejarzy...

Taniec od A do Z

Niedawno informowaliśmy o rozpoczęciu w Białymstoku Klubu Tancerzy „Rytm”...

Z pomocą rolnikom

W pierwszej połowie sierpnia br. załoga BZPW im. Sierżana podjęła inicjatywę dotyczącą pomocy białostockim rolnikom...

nina Suproń, Artur Cudowski i Katarzyna Skorska. Dla najmłodszych przygotowano zestaw bajek filmowych...

Warto kilka słów poświęcić społecznemu, który tak wiele trudu włożył w przygotowanie imprezy...

Wszyscy uczestnicy imprezy z niecierpliwością czekają na powtórkę i mamy dla nich dobrą wiadomość...



Stoisko piernikarzy z Żywca cieszyło się największym powodzeniem. Trzeba przyznać, że kolorowe, lukrowane serca były poszukiwaną pamiątką z „Jarmarku cudów”.



Chwila zadumy nad propozycjami malarzy — amatorów. Co tu wybrać? — może „La-będzie na stawie o zachodzie słońca”, a może — „Martwą naturę z kiszonym ogórkiem?”

Już po jarmarku!

Tegoroczny „Jarmark cudów” — trzecia z kolei białostocka impreza o tym charakterze...

Wielkim zainteresowaniem cieszyło się stoisko „Polnozbity”, gdzie oprócz „Poloneza” zaprezentowano również nową radziecką przemyślną motoryzacyjną „Niwę 1600”...

Wśród jarmarkowych gości krążyli liczni fotografatorzy, starając się uchwycić „na gorąco” najciekawsze sytuacje...

Na estradzie, obleganej non stop przez białostoczian, wystąpiło wielu solistów i zespołów...

Białystok szkoli dla całego kraju

Od roku ubiegłego białostocki Ośrodek Szkolenia Kierowców PZMot. w dziedzinie wyników szkolenia i sprawności nauczania zaczął wyróżniać się wśród podobnych placówek...

Tak dobre rezultaty uzyskano dzięki starannemu doborowi wykładowców i instruktorów o bardzo wysokich kwalifikacjach zawodowych i dydaktycznych...

Wiele uwagi poświęcono także zapewnieniu odpowiednich pomocy naukowych. Już obecnie sale wykładowe odpowiadają nowoczesnym wymogom...

Wyniki te zainteresowały Zarząd Główny PZMot., który — po dokładnym zapoznaniu z rezultatami szkolenia, metodologią prowadzenia zajęć...

Wszystko przez wódkę

Komisariat kolejowy MO w Białymstoku wszczął dochodzenie przeciwko Stanisławowi D. z Rudy i Eugeniuszowi T. z Białogostoku...

Potrącenia pieszych przez pojazdy

Na ul. Lipowej w Białymstoku potrąconą została przez motocykl 86-letnia Anna S. Staruszka...

Oszczędzaj prąd w pracy i w domu!

Wśród jarmarkowych gości krążyli liczni fotografatorzy, starając się uchwycić „na gorąco” najciekawsze sytuacje...

Wrazie wypadku

W Białymstoku Miejskie Pogotowie Ratunkowe, ul. Krasieńskiego 1, tel. biura 999, tel. informacji pogotowia 222-22...

Muzeum polskiego zębiewszystkim

Jeśli mówi się o CIECHANOWCU, nie sposób pominąć Muzeum Rolnictwa im. Krzysztofa Kluka, jednej z dwu placówek muzealniczych rolniczych w kraju. Powstałe w 1963 r. jako jednostka społeczna i pracujące na tych zasadach do września 1968 r., przez piętnaście lat istnienia przeszło istotne zmiany, rozszerzyło i uoceniło swoją działalność w regionie.

Placówka muzealna w szybkim tempie stała się interesującym zbiorem cennych eksponatów, świadczących o rozwoju kultury wsi w północno-wschodnim rejonie Polski oraz sąsiadujących z nią Mazowsza i Podlasia. Z czasem część zbiorów umieszczono w zabytkowym pałacu.

POMIESZCZENIA pałacowe, stanowiące główną bazę lokalową Muzeum okazały się jednak za małe aby pomieścić wszystkie co w rolnictwie przemija i jest niepowtarzalne. Dlatego poszerzenia lokum szukano w adaptacji dawnych budynków dworskich. W wozowni powstała ekspozycja dotycząca początków mechanizacji rolnictwa. Obecnie przeprowadza się adaptację stajni, gdzie do niedawna mieściła się leźniczka zwierząt. Umieszczona tu zostanie ekspozycja pasterstwa, weterynarii i hodowli. Zgromadzone z tego zakresu ponad 400 eksponatów. Obok powstaje budynek, w którym znajdą się zabytki z zakresu produkcji roślinnej.

W planach jest również utworzenie w odrębnym pawilonie działu obrazującego rozwój chemii w rolnictwie. Choć chemia nie tak dawno

wkroczyła na szerszą skalę na wieś okazuje się, że ma już ona swoją historię. Na przykład część maszyn do zwalczania szkodników i chwastów wycofanych z produkcji i pracy poszło do lamusa i nigdy nie powróci na pola. Dawna oficyna w przyszłości zaadaptowana zostanie na czytelnię i bibliotekę.

Ciągle czegoś przybywa na dwóch nie zadzwonionych terenach w parku, które przeznaczono na ekspozycje budownictwa ludowego z pogranicza Mazowsza i Podlasia. Aktualnie montowany jest domek myśliwski.

Jedną z form działalności Muzeum są wystawy czasowe, poświęcone aktualnym zagadnieniom w rolnictwie. Służą one szerokiemu włączeniu się placówki w życie społeczno-kulturalne środowiska. W tym

roku odbyły się m. in. wystawy na temat: „Woda elementem życia”, „Narzędzia i maszyny w agrotechnice wiosennej”, oraz „Agrofilmowa wiosna - 78” zorganizowana wspólnie z OPRF w Białymstoku i WOPR w Szepietowie.

Z otwarciem wystaw zawsze wiąże się spotkania problemowe na tematy podnoszone w ekspozycjach. Przy współpracy z instytucjami obsługującymi rolnictwo Muzeum uczestniczy też w organizowaniu konferencji szkoleniowych, stając się przez to ośrodkiem postępu rolniczego. Dużą rolę spełnia koło Stowarzyszenia Inżynierów i Techników Rolnictwa. Z wystaw korzysta także wiele szkół; tutaj odbywają się lekcje. O powodzeniu placówki świadczy fakt, że liczba osób odwiedzających Muzeum i uczestniczących w imprezach wynosi ponad 25 tys. rocznie. (jas)

Wzwyższą formą szkolenia partyjnego były zajęcia dla aktywistów kierowniczego na dwuletnim Studium Podstawy Marksizmu - Leninizmu i rocznym Studium Wiedzy Społecznej i Politycznej. Zajęcia dla 95 uczestników WUM-L odbywały się raz w tygodniu.

Wnioski do realizacji w nowym roku, to m. in. utworzenie punktu Konsultacyjnego dla seminarystów i wykładowców szkolenia partyjnego oraz wyposażeń pomocy audiowizualnych i książek przydatnych do szkoleń. Powstanie również wzorcowy zakład ośrodek pracy ideowo - wychowawczej. (b-icz)

Wzwyższą formą szkolenia partyjnego były zajęcia dla aktywistów kierowniczego na dwuletnim Studium Podstawy Marksizmu - Leninizmu i rocznym Studium Wiedzy Społecznej i Politycznej. Zajęcia dla 95 uczestników WUM-L odbywały się raz w tygodniu.

Wnioski do realizacji w nowym roku, to m. in. utworzenie punktu Konsultacyjnego dla seminarystów i wykładowców szkolenia partyjnego oraz wyposażeń pomocy audiowizualnych i książek przydatnych do szkoleń. Powstanie również wzorcowy zakład ośrodek pracy ideowo - wychowawczej. (b-icz)

Wzwyższą formą szkolenia partyjnego były zajęcia dla aktywistów kierowniczego na dwuletnim Studium Podstawy Marksizmu - Leninizmu i rocznym Studium Wiedzy Społecznej i Politycznej. Zajęcia dla 95 uczestników WUM-L odbywały się raz w tygodniu.

Wnioski do realizacji w nowym roku, to m. in. utworzenie punktu Konsultacyjnego dla seminarystów i wykładowców szkolenia partyjnego oraz wyposażeń pomocy audiowizualnych i książek przydatnych do szkoleń. Powstanie również wzorcowy zakład ośrodek pracy ideowo - wychowawczej. (b-icz)

Wzwyższą formą szkolenia partyjnego były zajęcia dla aktywistów kierowniczego na dwuletnim Studium Podstawy Marksizmu - Leninizmu i rocznym Studium Wiedzy Społecznej i Politycznej. Zajęcia dla 95 uczestników WUM-L odbywały się raz w tygodniu.

Wnioski do realizacji w nowym roku, to m. in. utworzenie punktu Konsultacyjnego dla seminarystów i wykładowców szkolenia partyjnego oraz wyposażeń pomocy audiowizualnych i książek przydatnych do szkoleń. Powstanie również wzorcowy zakład ośrodek pracy ideowo - wychowawczej. (b-icz)

Wzwyższą formą szkolenia partyjnego były zajęcia dla aktywistów kierowniczego na dwuletnim Studium Podstawy Marksizmu - Leninizmu i rocznym Studium Wiedzy Społecznej i Politycznej. Zajęcia dla 95 uczestników WUM-L odbywały się raz w tygodniu.

Wnioski do realizacji w nowym roku, to m. in. utworzenie punktu Konsultacyjnego dla seminarystów i wykładowców szkolenia partyjnego oraz wyposażeń pomocy audiowizualnych i książek przydatnych do szkoleń. Powstanie również wzorcowy zakład ośrodek pracy ideowo - wychowawczej. (b-icz)

Wzwyższą formą szkolenia partyjnego były zajęcia dla aktywistów kierowniczego na dwuletnim Studium Podstawy Marksizmu - Leninizmu i rocznym Studium Wiedzy Społecznej i Politycznej. Zajęcia dla 95 uczestników WUM-L odbywały się raz w tygodniu.

Wnioski do realizacji w nowym roku, to m. in. utworzenie punktu Konsultacyjnego dla seminarystów i wykładowców szkolenia partyjnego oraz wyposażeń pomocy audiowizualnych i książek przydatnych do szkoleń. Powstanie również wzorcowy zakład ośrodek pracy ideowo - wychowawczej. (b-icz)

Wzwyższą formą szkolenia partyjnego były zajęcia dla aktywistów kierowniczego na dwuletnim Studium Podstawy Marksizmu - Leninizmu i rocznym Studium Wiedzy Społecznej i Politycznej. Zajęcia dla 95 uczestników WUM-L odbywały się raz w tygodniu.

Wnioski do realizacji w nowym roku, to m. in. utworzenie punktu Konsultacyjnego dla seminarystów i wykładowców szkolenia partyjnego oraz wyposażeń pomocy audiowizualnych i książek przydatnych do szkoleń. Powstanie również wzorcowy zakład ośrodek pracy ideowo - wychowawczej. (b-icz)

Wzwyższą formą szkolenia partyjnego były zajęcia dla aktywistów kierowniczego na dwuletnim Studium Podstawy Marksizmu - Leninizmu i rocznym Studium Wiedzy Społecznej i Politycznej. Zajęcia dla 95 uczestników WUM-L odbywały się raz w tygodniu.



Na festynie kultury żołnierskiej w Giżycku

W Giżycku odbył się, w związku z 35-leciem Ludowego Wojska Polskiego, dwudniowy festyn kultury żołnierskiej. Jego organizatorami byli: Zarząd Wojewódzki ZSMP Województwa Opatrzności, Ośrodek Szkolenia Służby Zakwaterowania i Budownictwa oraz organizacje i instytucje turystyczne. Impreza zgromadziła wielu uczestników z całego woj. suwalskiego oraz liczne zespoły żołnierskie jednostek Warszawskiego Okręgu Wojskowego.

Na leśnym stadionie w Giżycku ustawiono namioty miasteczka złotowego. W ciągu dwu dni festynu uczestnicy mieli do wyboru wiele atrakcyjnych imprez kulturalnych i sportowych, uczestniczyli też w licznych zawodach i grach ruchowych. Mimo nie najlepszej pogody, giżycki festyn okazał się udany.

W programie artystycznym warto wyróżnić występ orkiestry dętej i zespołu estradowego „Akcent” Wojskowego Ośrodka Szkolenia im. W. Daszkiewicza, występy zespołów estradowych „Synkopy” i „Horyzont” oraz kabaretu „Spółdzielnia Teodora” i zespołu wokalnego - instrumentalnego „Nihil Novi”. W wielu wrażeń i emocji dostarczyli biegli na orientację, pokazy musztry paradnej orkiestry,

walki wręcz i karate, finały turnieju piłki nożnej, przeciąganie liny, slalom rowerowy i zawody łyżnicze. Co odważyć niechęć z uczestnikami, mieli okazję zobaczyć kart pływackich; szkoda tylko, że na koniec sezonu.

Jako imprezy towarzyszące odbyły się pokazy ratownictwa wodnego, regaty żeglarskie i kiermasz książek MON, a w MDK otwarto wystawę fotograficzną „Żołnierski kalejdoskop fotograficzny”.

Jak zwykle przy takich okazjach spotkań młodzieży było wiele dobrej zabawy i serdecznej radości. Tradycyjna grochówka z żołnierskiego koła smakowała bardziej niż najbardziej wyszukane danie w restauracji kategorii „S” (ceg)

Ważnym elementem festynu było również wystąpienie orkiestry dętej i zespołu estradowego „Akcent” Wojskowego Ośrodka Szkolenia im. W. Daszkiewicza, występy zespołów estradowych „Synkopy” i „Horyzont” oraz kabaretu „Spółdzielnia Teodora” i zespołu wokalnego - instrumentalnego „Nihil Novi”. W wielu wrażeń i emocji dostarczyli biegli na orientację, pokazy musztry paradnej orkiestry,

Ważnym elementem festynu było również wystąpienie orkiestry dętej i zespołu estradowego „Akcent” Wojskowego Ośrodka Szkolenia im. W. Daszkiewicza, występy zespołów estradowych „Synkopy” i „Horyzont” oraz kabaretu „Spółdzielnia Teodora” i zespołu wokalnego - instrumentalnego „Nihil Novi”. W wielu wrażeń i emocji dostarczyli biegli na orientację, pokazy musztry paradnej orkiestry,

Ważnym elementem festynu było również wystąpienie orkiestry dętej i zespołu estradowego „Akcent” Wojskowego Ośrodka Szkolenia im. W. Daszkiewicza, występy zespołów estradowych „Synkopy” i „Horyzont” oraz kabaretu „Spółdzielnia Teodora” i zespołu wokalnego - instrumentalnego „Nihil Novi”. W wielu wrażeń i emocji dostarczyli biegli na orientację, pokazy musztry paradnej orkiestry,

Ważnym elementem festynu było również wystąpienie orkiestry dętej i zespołu estradowego „Akcent” Wojskowego Ośrodka Szkolenia im. W. Daszkiewicza, występy zespołów estradowych „Synkopy” i „Horyzont” oraz kabaretu „Spółdzielnia Teodora” i zespołu wokalnego - instrumentalnego „Nihil Novi”. W wielu wrażeń i emocji dostarczyli biegli na orientację, pokazy musztry paradnej orkiestry,

Ważnym elementem festynu było również wystąpienie orkiestry dętej i zespołu estradowego „Akcent” Wojskowego Ośrodka Szkolenia im. W. Daszkiewicza, występy zespołów estradowych „Synkopy” i „Horyzont” oraz kabaretu „Spółdzielnia Teodora” i zespołu wokalnego - instrumentalnego „Nihil Novi”. W wielu wrażeń i emocji dostarczyli biegli na orientację, pokazy musztry paradnej orkiestry,

Ważnym elementem festynu było również wystąpienie orkiestry dętej i zespołu estradowego „Akcent” Wojskowego Ośrodka Szkolenia im. W. Daszkiewicza, występy zespołów estradowych „Synkopy” i „Horyzont” oraz kabaretu „Spółdzielnia Teodora” i zespołu wokalnego - instrumentalnego „Nihil Novi”. W wielu wrażeń i emocji dostarczyli biegli na orientację, pokazy musztry paradnej orkiestry,

Ważnym elementem festynu było również wystąpienie orkiestry dętej i zespołu estradowego „Akcent” Wojskowego Ośrodka Szkolenia im. W. Daszkiewicza, występy zespołów estradowych „Synkopy” i „Horyzont” oraz kabaretu „Spółdzielnia Teodora” i zespołu wokalnego - instrumentalnego „Nihil Novi”. W wielu wrażeń i emocji dostarczyli biegli na orientację, pokazy musztry paradnej orkiestry,

Ważnym elementem festynu było również wystąpienie orkiestry dętej i zespołu estradowego „Akcent” Wojskowego Ośrodka Szkolenia im. W. Daszkiewicza, występy zespołów estradowych „Synkopy” i „Horyzont” oraz kabaretu „Spółdzielnia Teodora” i zespołu wokalnego - instrumentalnego „Nihil Novi”. W wielu wrażeń i emocji dostarczyli biegli na orientację, pokazy musztry paradnej orkiestry,

Ważnym elementem festynu było również wystąpienie orkiestry dętej i zespołu estradowego „Akcent” Wojskowego Ośrodka Szkolenia im. W. Daszkiewicza, występy zespołów estradowych „Synkopy” i „Horyzont” oraz kabaretu „Spółdzielnia Teodora” i zespołu wokalnego - instrumentalnego „Nihil Novi”. W wielu wrażeń i emocji dostarczyli biegli na orientację, pokazy musztry paradnej orkiestry,

Ważnym elementem festynu było również wystąpienie orkiestry dętej i zespołu estradowego „Akcent” Wojskowego Ośrodka Szkolenia im. W. Daszkiewicza, występy zespołów estradowych „Synkopy” i „Horyzont” oraz kabaretu „Spółdzielnia Teodora” i zespołu wokalnego - instrumentalnego „Nihil Novi”. W wielu wrażeń i emocji dostarczyli biegli na orientację, pokazy musztry paradnej orkiestry,

Ważnym elementem festynu było również wystąpienie orkiestry dętej i zespołu estradowego „Akcent” Wojskowego Ośrodka Szkolenia im. W. Daszkiewicza, występy zespołów estradowych „Synkopy” i „Horyzont” oraz kabaretu „Spółdzielnia Teodora” i zespołu wokalnego - instrumentalnego „Nihil Novi”. W wielu wrażeń i emocji dostarczyli biegli na orientację, pokazy musztry paradnej orkiestry,

Ważnym elementem festynu było również wystąpienie orkiestry dętej i zespołu estradowego „Akcent” Wojskowego Ośrodka Szkolenia im. W. Daszkiewicza, występy zespołów estradowych „Synkopy” i „Horyzont” oraz kabaretu „Spółdzielnia Teodora” i zespołu wokalnego - instrumentalnego „Nihil Novi”. W wielu wrażeń i emocji dostarczyli biegli na orientację, pokazy musztry paradnej orkiestry,

Ważnym elementem festynu było również wystąpienie orkiestry dętej i zespołu estradowego „Akcent” Wojskowego Ośrodka Szkolenia im. W. Daszkiewicza, występy zespołów estradowych „Synkopy” i „Horyzont” oraz kabaretu „Spółdzielnia Teodora” i zespołu wokalnego - instrumentalnego „Nihil Novi”. W wielu wrażeń i emocji dostarczyli biegli na orientację, pokazy musztry paradnej orkiestry,

Ważnym elementem festynu było również wystąpienie orkiestry dętej i zespołu estradowego „Akcent” Wojskowego Ośrodka Szkolenia im. W. Daszkiewicza, występy zespołów estradowych „Synkopy” i „Horyzont” oraz kabaretu „Spółdzielnia Teodora” i zespołu wokalnego - instrumentalnego „Nihil Novi”. W wielu wrażeń i emocji dostarczyli biegli na orientację, pokazy musztry paradnej orkiestry,

Ważnym elementem festynu było również wystąpienie orkiestry dętej i zespołu estradowego „Akcent” Wojskowego Ośrodka Szkolenia im. W. Daszkiewicza, występy zespołów estradowych „Synkopy” i „Horyzont” oraz kabaretu „Spółdzielnia Teodora” i zespołu wokalnego - instrumentalnego „Nihil Novi”. W wielu wrażeń i emocji dostarczyli biegli na orientację, pokazy musztry paradnej orkiestry,

Ważnym elementem festynu było również wystąpienie orkiestry dętej i zespołu estradowego „Akcent” Wojskowego Ośrodka Szkolenia im. W. Daszkiewicza, występy zespołów estradowych „Synkopy” i „Horyzont” oraz kabaretu „Spółdzielnia Teodora” i zespołu wokalnego - instrumentalnego „Nihil Novi”. W wielu wrażeń i emocji dostarczyli biegli na orientację, pokazy musztry paradnej orkiestry,

Ważnym elementem festynu było również wystąpienie orkiestry dętej i zespołu estradowego „Akcent” Wojskowego Ośrodka Szkolenia im. W. Daszkiewicza, występy zespołów estradowych „Synkopy” i „Horyzont” oraz kabaretu „Spółdzielnia Teodora” i zespołu wokalnego - instrumentalnego „Nihil Novi”. W wielu wrażeń i emocji dostarczyli biegli na orientację, pokazy musztry paradnej orkiestry,

Pod znakiem ważnych rocznic

Ekzekutywa KM PZPR w Augustowie przygotowała ramowy program imprez związanych z 30 rocznicą zjednoczenia polskiego ruchu robotniczego; 60 rocznicą powstania KPP, 60 rocznicą odzyskania niepodległości i 35 rocznicą powstania Ludowego WP.

W październiku otwarta zostanie wystawa oraz odbędą się spotkania poświęcone historycznemu znaczeniu ruchu robotniczego i omówieniu doboru PZPR. Tematyka ta włączona zostanie do programu szkolenia partyjnego.

Z okazji 35-lecia Ludowego WP zostaną zorganizowane w październiku br. uroczystości w szkołach i placówkach oświatowo - wychowawczych z udziałem przedstawicieli naszych sił zbrojnych. 24 października, w 34 rocznicę wyzolenia Augustowa, odbędzie się uroczysta akademicka.

W listopadzie, dla uczczenia 60 rocznicy uzyskania niepodległości, odbędzie się uroczysty koncert. W miejscach pamięci narodowej złożone zostaną kwiaty.

W grudniu br. na uroczystych otwarcich uroczystościach POP omówione zostaną tradycje i doświadczenia PZPR. Przewidziano także spotkanie Ekzekutywy KM PZPR z grupą zasłużonych działaczy partyjnych.

Zanim do gmin wkroczy spółdzielczość budownictwa mieszkaniowego (nie jest to bliska perspektywa), rolnicy i rzemieślnicy wnoszą domy sposobem gospodarczym. Na miejscu starych, z reguły drewnianych domostw, powstają obiekty, których nie powstydziłoby się w miejskim osiedlu.

NA ZDJĘCIU: jeden z kilkunastu domów mieszkalnych w Kuleszach, Kościelnym (woj. tomżyński). (jib)

Fot. Gabor Lorinczy

Warzywa czy kwiaty?

WIELKOŚĆ zapasów owoców i warzyw gromadzonych na zimę zależy głównie od zaplecza i jakości wyprodukowanych. Wyjątkiem jest województwo Suwalskie, gdzie w Łomży, najpóźniej kontrakt w tej dziedzinie, posiada siedem magazynów hurtowych, siedem sklepów branży owocowo - warzywnej, dziesięć sklepów z nasionami i drobnymi sprzętami, dwie przetwórnice owocowo - warzywne oraz sezonowe punkty skupu i sprzedaży detalicznej.

Odrębnym zagadnieniem w woj. tomżyńskim jest uprawa warzyw przyspieszonych. W skłarniach, inspektach, pod folią, Spółdzielni w r. 1978 kontraktowała 87 ton takich warzyw w br. 185 ton. Mogłoby ich być teraz bez dodatkowych inwestycji dwa razy więcej, gdyby nie przeznaczenie szkła, w szczególności pod uprawę kwiatów. Właściciele szkła i inspektów zostają w najbliższym czasie zobowiązani do przeznaczania w najniższej półce powierzchni posiadanych obiektów pod uprawę warzyw wcale. W znacznym stopniu poprawi to zaopatrzenie nowalki.

Producentom szklarniowych pomidorów, trudno zrealizować kontrakt z producentami warzyw. Kwiaty produkowane w tej dziedzinie, terenu nie może sobie pozwolić na chaos w tej dziedzinie. Nie ma na, a potrzeby społeczne są ostatecznym kryterium wyboru róże czy warzywa? (tj)

KREW - darem życia

„Warszawska Jesienią” (kolor) 21:40 24 godziny (kolor) 21:50 Kino Letnie: „Mucha” - film fab. prod. USA (horor - kolor).

TELEWIZJA RADZIECKA 7:00 - Program informacyjny „Czas” 7:35 - Gimnazjum paranna (kolor) 7:55 - L. N. Tolstoj. W 150 rocznicę urodzin (kolor) 14:00 - W dniu rocznicy rewolucji w Etiopii (kolor) 14:30 - I. Bunin. Stronice życia i twórczości 15:30 - Koncert akademickiej orkiestry instrumentów ludowych (kolor) 16:00 - Adresy młodych (kolor) 17:15 - Wiersze - dzieciom (kolor) 17:30 - Życie nauki (kolor) 18:00 - Twórczość narodów świata (kolor) 18:45 - „Spaceruję po Moskwie” - film fab. 20:00 - Program informacyjny „Czas” 20:50 - Wieczorowe melodie (kolor) Dalszy ciąg programu ze studia TV Białostockiej.

W BIAŁYMSTOKU Miejskie Pogotowie Ratunkowe, ul. Krasińskiego 1, tel. biura wcz. 999, tel. informacji pogotowia 222-2. Ambulatorium Pogotowia, ul. Fornińska 11, tel. 240-41; internistyczne, pediatryczne, ginekologiczne, stomatologiczne, zabiegowe, rentgen, chirurgia dorosłych, czynne w godz. 19-7, w niedzielę i święta cała dobę. Terenowe Pogotowie Ratunkowe, ul. Lenina 3/5, tel. biura wcz. 335-33; ambulatorium ośrodkowe, ul. Wolodyjowskiego 3 a. Informacja służby zdrowia - tel. 335-34. Pogotowie MO - tel. 997. Dyżurne telefonury WSW: Białostok - 209-03; Giżycko - 24-36. Straż Pożarna - tel. 998. Pogotowie Elektryczne - tel. 991. Pogotowie Gazowe - w godz.

W ŁOMŻY Pogotowie Ratunkowe - tel. 999. Pogotowie Chirurgiczne, ul. M. Skłodowskiej-Curie 1, czynne cała dobę. W SUWALSKIM Pogotowie Ratunkowe - tel. 998. Apeka nr 79-003, ul. Kasprzaka 2/4, tel. 25-91. Woj. Szpital Specjalny, ul. Kościuski 101, tel. 22-41.

Wielkość zapasów owoców i warzyw gromadzonych na zimę zależy głównie od zaplecza i jakości wyprodukowanych. Wyjątkiem jest województwo Suwalskie, gdzie w Łomży, najpóźniej kontrakt w tej dziedzinie, posiada siedem magazynów hurtowych, siedem sklepów branży owocowo - warzywnej, dziesięć sklepów z nasionami i drobnymi sprzętami, dwie przetwórnice owocowo - warzywne oraz sezonowe punkty skupu i sprzedaży detalicznej.

Odrębnym zagadnieniem w woj. tomżyńskim jest uprawa warzyw przyspieszonych. W skłarniach, inspektach, pod folią, Spółdzielni w r. 1978 kontraktowała 87 ton takich warzyw w br. 185 ton. Mogłoby ich być teraz bez dodatkowych inwestycji dwa razy więcej, gdyby nie przeznaczenie szkła, w szczególności pod uprawę kwiatów. Właściciele szkła i inspektów zostają w najbliższym czasie zobowiązani do przeznaczania w najniższej półce powierzchni posiadanych obiektów pod uprawę warzyw wcale. W znacznym stopniu poprawi to zaopatrzenie nowalki.

Producentom szklarniowych pomidorów, trudno zrealizować kontrakt z producentami warzyw. Kwiaty produkowane w tej dziedzinie, terenu nie może sobie pozwolić na chaos w tej dziedzinie. Nie ma na, a potrzeby społeczne są ostatecznym kryterium wyboru róże czy warzywa? (tj)

KREW - darem życia

„Warszawska Jesienią” (kolor) 21:40 24 godziny (kolor) 21:50 Kino Letnie: „Mucha” - film fab. prod. USA (horor - kolor).

TELEWIZJA RADZIECKA 7:00 - Program informacyjny „Czas” 7:35 - Gimnazjum paranna (kolor) 7:55 - L. N. Tolstoj. W 150 rocznicę urodzin (kolor) 14:00 - W dniu rocznicy rewolucji w Etiopii (kolor) 14:30 - I. Bunin. Stronice życia i twórczości 15:30 - Koncert akademickiej orkiestry instrumentów ludowych (kolor) 16:00 - Adresy młodych (kolor) 17:15 - Wiersze - dzieciom (kolor) 17:30 - Życie nauki (kolor) 18:00 - Twórczość narodów świata (kolor) 18:45 - „Spaceruję po Moskwie” - film fab. 20:00 - Program informacyjny „Czas” 20:50 - Wieczorowe melodie (kolor) Dalszy ciąg programu ze studia TV Białostockiej.

W BIAŁYMSTOKU Miejskie Pogotowie Ratunkowe, ul. Krasińskiego 1, tel. biura wcz. 999, tel. informacji pogotowia 222-2. Ambulatorium Pogotowia, ul. Fornińska 11, tel. 240-41; internistyczne, pediatryczne, ginekologiczne, stomatologiczne, zabiegowe, rentgen, chirurgia dorosłych, czynne w godz. 19-7, w niedzielę i święta cała dobę. Terenowe Pogotowie Ratunkowe, ul. Lenina 3/5, tel. biura wcz. 335-33; ambulatorium ośrodkowe, ul. Wolodyjowskiego 3 a. Informacja służby zdrowia - tel. 335-34. Pogotowie MO - tel. 997. Dyżurne telefonury WSW: Białostok - 209-03; Giżycko - 24-36. Straż Pożarna - tel. 998. Pogotowie Elektryczne - tel. 991. Pogotowie Gazowe - w godz.

W ŁOMŻY Pogotowie Ratunkowe - tel. 999. Pogotowie Chirurgiczne, ul. M. Skłodowskiej-Curie 1, czynne cała dobę. W SUWALSKIM Pogotowie Ratunkowe - tel. 998. Apeka nr 79-003, ul. Kasprzaka 2/4, tel. 25-91. Woj. Szpital Specjalny, ul. Kościuski 101, tel. 22-41.

Wielkość zapasów owoców i warzyw gromadzonych na zimę zależy głównie od zaplecza i jakości wyprodukowanych. Wyjątkiem jest województwo Suwalskie, gdzie w Łomży, najpóźniej kontrakt w tej dziedzinie, posiada siedem magazynów hurtowych, siedem sklepów branży owocowo - warzywnej, dziesięć sklepów z nasionami i drobnymi sprzętami, dwie przetwórnice owocowo - warzywne oraz sezonowe punkty skupu i sprzedaży detalicznej.

Odrębnym zagadnieniem w woj. tomżyńskim jest uprawa warzyw przyspieszonych. W skłarniach, inspektach, pod folią, Spółdzielni w r. 1978 kontraktowała 87 ton takich warzyw w br. 185 ton. Mogłoby ich być teraz bez dodatkowych inwestycji dwa razy więcej, gdyby nie przeznaczenie szkła, w szczególności pod uprawę kwiatów. Właściciele szkła i inspektów zostają w najbliższym czasie zobowiązani do przeznaczania w najniższej półce powierzchni posiadanych obiektów pod uprawę warzyw wcale. W znacznym stopniu poprawi to zaopatrzenie nowalki.

Producentom szklarniowych pomidorów, trudno zrealizować kontrakt z producentami warzyw. Kwiaty produkowane w tej dziedzinie, terenu nie może sobie pozwolić na chaos w tej dziedzinie. Nie ma na, a potrzeby społeczne są ostatecznym kryterium wyboru róże czy warzywa? (tj)

KREW - darem życia

„Warszawska Jesienią” (kolor) 21:40 24 godziny (kolor) 21:50 Kino Letnie: „Mucha” - film fab. prod. USA (horor - kolor).

TELEWIZJA RADZIECKA 7:00 - Program informacyjny „Czas” 7:35 - Gimnazjum paranna (kolor) 7:55 - L. N. Tolstoj. W 150 rocznicę urodzin (kolor) 14:00 - W dniu rocznicy rewolucji w Etiopii (kolor) 14:30 - I. Bunin. Stronice życia i twórczości 15:30 - Koncert akademickiej orkiestry instrumentów ludowych (kolor) 16:00 - Adresy młodych (kolor) 17:15 - Wiersze - dzieciom (kolor) 17:30 - Życie nauki (kolor) 18:00 - Twórczość narodów świata (kolor) 18:45 - „Spaceruję po Moskwie” - film fab. 20:00 - Program informacyjny „Czas” 20:50 - Wieczorowe melodie (kolor) Dalszy ciąg programu ze studia TV Białostockiej.

Co, gdzie, kiedy?

TEATR W BIAŁYMSTOKU Teatr Dramatyczny im. A. Węgrów - w terenie (Kołno) „Księżyc świeci niedzielnym”, godz. 19. Państwowy Teatr Lalek - nieczynny.

KINA W WOJEWÓDZTWACH ŁOMŻYNSKIM „Łomża „Październik” - nieczynne. „Dziwaczyna z reklamy”, prod. włosko-ameryk. (od lat 13) „Skarby”, prod. polsk. Wysokie Mazowieckie - „Trzy kroki po ziemi”, prod. polsk. Zambrów - „Wolne miasto”, prod. polsk.

SUWALSKIM Suwałki „Batycki” - „Akwarety”, prod. polsk. (od lat 13) Suwałki „Kultura” - „Kanał”, prod. polsk. (od lat 13) Augustów - „Killing Kong”, prod. USA (od lat 13) Elk „Polonia” - „Węgrzy”, prod. węg. (od lat 12) Elk „Orzeł” - „Gdzie woda czysta i trawa zielona”, prod. polsk. (od lat 15) Elk „Zorza” - „Znachor”, prod. polsk. (od lat 12) Elk „Studia” - „Tredowata”, prod. polsk. (od lat 13) „Ordyńś Michorowski”, prod. polsk. (od lat 12) Giżycko - „Wesela nie będzie”, prod. polsk. (od lat 13) Goidap - „Historia współczesna”, prod. polsk. (od lat 15) Mikolajki - „Taksówkarz”, prod. USA (od lat 13) Olecko - „Prawdziwe w oczy”, prod. polsk. (od lat 13) Orzysz - „Skazany”, prod. polsk. (od lat 13) Pisz - „Rewizja osobista”, prod. polsk. (od lat 13) Ruciana-Nida - „Nie ma róży bez ognia”, prod. polsk. (od lat 13) Sejny - „Wzórza Zelency”, prod. jugo. 4. (od lat 13).

WEGÓRZEW - „Powrót”, prod. polsk. (od lat 13) Kierowniczy - kin zastrzeżone możliwość zmian programu.

MUZEUM W ŁOMŻY Muzeum Okręgowe, ul. Sadowa 12 - czynne codziennie (z wyjątkiem niedzielnych i dni poświęconych) w godz. 9-15. W wtorki i czwartki w godz. 9-18, w niedziele w godz. 10-15. Wyjątkowo czasowo: Strajk ludowy województwa łomżyńskiego; Haft ludowy północno - wschodniej Polski.

Pał. Etnograficzny Północno-Wschodniego Mazowsza im. A. Chętnika w Nowogrodzie - czynne codziennie (z wyjątkiem niedzielnych i dni poświęconych) w godz. 9-18. Wystawy: Biograficzna - Adam Chętnik; Tkanina łukowska; Nowogrod i okolice w świetle wykopalisk.

Muzeum Rolnictwa im. K. Kluka w Ciechanowie - czynne codziennie (z wyjątkiem niedzielnych i dni poświęconych) w godz. 9-15. Wystawy stałe: Dzieje rolnictwa - techniki uprawy, pasterstwo i hodowli, transport wiejski, mechanizacja rolnictwa, rzemiosło, tkactwo ludowe, monografia Krzysztofa Kluka, skansen mazowiecki - podłaski k z ekspozycją wnetrz. Wystawa czasowa: Plenery wiejskie Ciechanowice 1973-78 (dary autorów).

Muzeum im. M. Konopnickiej - Oddział Muzeum Okręgowego - ul. Kościuski 31 - czynne codziennie (z wyjątkiem niedzielnych i dni poświęconych) w godz. 9-18. Wystawy stałe: Maria Konopnicka 1842-1910; Ekspozycja saloniku z połowy XIX wieku. Wystawa czasowa: Projekty pocztówek Jana Marcina Szancera oparte na motywach utworu M.