Gazeta Współczesna

Proletariusze wszystkich krajów, łączcie się!

DZIENNIK POLSKIEJ ZJEDNOCZONEJ PARTII ROBOTNICZEJ

Nr 56 (8444) Białystok — Łomża — Suwałki, piątek, 10 marca 1978 r. NAKŁAD: 135.266 A Cena 1 zł

Posiedzenie Rady Państwa

Działalność Sądu Najwyższego i Prokuratury
Wyniki pierwszych sesji rad narodowych

WARSZAWA (PAP) — 9 bm. odbyło się w Belwederze posiedzenie Rady Państwa.

I prezes Sądu Najwyższego i prokurator generalny przedłożyli Radzie Państwa sprawozdanie z działalności Sądu Najwyższego i Prokuratury w 1977 r. Stwierdzono, że działalność Sądu Najwyższego i Prokuratury w roku 1977 odpowiadały zadaniom postawionym przed nimi przez VII Zjazd partii. Odnotowano z uznaniem dalsze postępy w umacnianiu roli prawa jako ważnego instrumentu urzeczywistniania programu społeczno-gospodarczego rozwoju kraju, kształtowania postaw obywatelskich, przeciwdziałania naruszeniom obowiązujących norm życia społecznego.

Zgodnie z aprobowanym przez Radę Państwa programem działania w bieżącej kadencji, prace Sądu Najwyższego w dziedzinie wykładni i sterowania stosowaniem norm prawa służyły umacnianiu i upowszechnianiu poczucia odpowiedzialności za majątek narodowy i jego pomnażanie, powierzone zadania, ład publiczny, obowiązki obywatela wobec społeczeństwa i własnej rodziny. Służyły tym celom wytyczne wymiaru sprawiedliwości i praktyki sądowej, uchwały zawierające wyjaśnienia przepisów prawnych oraz działalność profilaktyczna i popularyzatorska SN. Współbrzmiało z tą działalnością orzecznictwo Sądu Najwyższego piętnujące szczególnie wyraziście anomalie groźne z punktu widzenia prawidłowego rozwoju kraju i socjalistycznego społeczeństwa. Konsekwentnej realizacji tych zadań podporządkowano także sprawowany przez SN nadzór nad orzecznictwem innych sądów, które, jak informował obecny na posiedzeniu minister Sprawiedliwości, dokonały w roku 1977 poważnego kroku naprzód w dziedzinie podnoszenia jakości orzecznictwa, kultury pracy i obniżania społecznych kosztów sądownictwa.

W pracach Prokuratury PRL w 1977 r. szczególny nacisk położono na działania związane z dalszym umacnianiem ładu publicznego, porządku, socjalistycznej praworządności. W centrum uwagi organów prokuratury znalazły się zwłaszcza zagadnienia związane z podnoszeniem efektywności gospodarowania i umacniania porządku prawnego jako istotnego warunku skutecznej realizacji manewru gospodarczego.

Rada Państwa przyjęła do wiadomości przedłożone materiały sprawozdawcze i wyraziła uznanie Sądowi Najwyższemu oraz Prokuraturze PRL za konkretne osiągnięcia w ich działalności. Wskazano na potrzebę dalszego konsekwentnego realizowania programów Sądu Najwyższego i Prokuratury, a także potrzebę ciągłej analizy zmian sytuacji, dla skutecznego wspierania rozwoju kraju jednoczesnym doskonaleniem prawa i praktyki jego stosowania. Podkreślono wagę współdziałania w tym zakresie ze społeczeństwem, działań profilaktycznych i popularyzacyjnych.

Rada Państwa rozpatrzyła następnie informację o przebiegu i wynikach pierwszych sesji nowo wybranych rad narodowych stopnia podstawowego. Stwierdzono, że pierwsze sesje rad stworzyły dobre podstawy efektywnej ich działalności w okresie kadencji. Uroczysty charakter sesji dodał wagi pierwszym merytorycznym poczynaniom w postaci wyboru organów rady, wysłuchania wystąpień przewodniczących rad oraz naczelników (prezydentów) miast i gmin, w oparciu o które przeprowadzono gospodarskie dyskusje i uchwalono plany pracy rad na rok bieżący.

Pierwsze debaty miały rzeczowy i konkretny charakter. Wiązały się z perspektywami pracy nowo wybranych rad. Podkreślano potrzebę pełnego spożytkowania uwag, opi-

Ciąg dalszy na str. 2

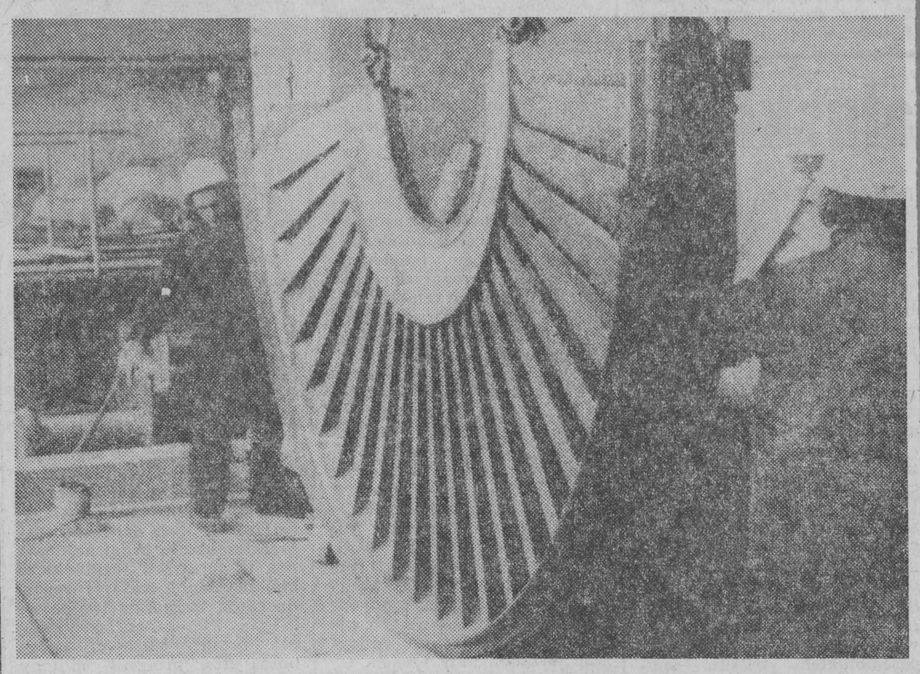

Przyjęcie polskiego projektu międzynarodowej konwencji o ochronie praw człowieka

GENEWA (PAP) — Korespondent PAP Jerzy Wańkowicz, informuje:

W środę, 8 bm., obradująca w Genewie 34 sesja Komisji Praw Człowieka ONZ **przyjęła jednomyślnie rezolucję, akceptującą polski projekt międzynarodowej konwencji o ochronie praw dziecka.** W uchwalonej rezolucji komisja zaleciła najbliższej sesji Zgromadzenia Ogólnego NZ ostateczne przyjęcie konwencji w 1979 roku — proklamowanym przez ONZ jako Międzynarodowy Rok Dziecka. Propozycja ta, przedstawiona przez szefa delegacji polskiej, a zarazem wiceprzewodniczącego obecnej sesji Komisji Praw Człowieka ONZ, prof. **Adama Łopatkę, spotkała się z powszechnym poparciem ze strony przedstawicieli państw wszystkich regionów świata.**

Inicjatywa polska ma na celu przekształcenie dotychczasowych deklaracji o ochronie praw dziecka w wiążący akt międzynarodowo-prawny. Wymienione w projekcie konwencji prawa rozciągają się na wszystkie dzieci, bez żadnego wyjątku i bez dyskryminacji z powodu rasy, koloru skóry, płci, języka, wyznania, poglądów, czy pochodzenia społecznego. Podkreśla on, iż dziecko powinno korzystać ze szczególnej ochrony, a ustawodawstwo i inne środki działania mają mu stwarzać wszelkie możliwości i ułatwienia dla zdrowego i normalnego rozwoju fizycznego, umysłowego, moralnego, duchowego i społecznego, w warunkach wolności i poszanowania godności ludzkiej.

Projekt konwencji podkreśla prawo dziecka do zdrowego rozwoju i korzystania ze szczególnej opieki ze strony państwa. Do harmonijnego rozwoju swej osobowości oraz bezpieczeństwa moralnego i materialnego.

Dokument polski silnie akcentuje prawo dziecka do nauki, a także do wychowania, które podnosi jego kulturę ogólną i umożliwia mu, w warunkach równych szans, rozwijanie swych zdolności oraz poczucia odpowiedzialności moralnej i społecznej.

Polski projekt konwencji międzynarodowej, który po raz pierwszy na taką skalę potwierdza prawa dziecka, **został powszechnie oceniony jako doniosły wkład w międzynarodowe wysiłki na rzecz zapewnienia pełnej i skutecznej ochrony praw człowieka. U jego podstaw leżą wielkie w tej dziedzinie doświadczenia i zdobycze Polski Ludowej.**

wiadomości dnia

Rozmowa A. Gromyki z J. Arafatem

● *MOSKWA — Minister Spraw Zagranicznych ZSRR, Andriej Gromyko przyjął w czwartek w Moskwie, przebywającą w ZSRR delegację Organizacji Wyzwolenia Palestyny (OWP) z Jaserem Arafatem. W czasie rozmowy, która — jak zaznacza Agencja TASS — toczyła się w atmosferze przyjaźni i wzajemnego zrozumienia, omawiano obecną sytuację na Bliskim Wschodzie i drogi osiągnięcia w tym rejonie sprawiedliwego i trwałego pokoju. W poruszanych sprawach zaznaczyła się zbieżność poglądów i stanowisk.*

Poparcie liberałów dla rządu Partii Pracy

● *LONDYN — Brytyjska Partia Liberalna postanowiła zmienić swą poprzednią decyzję i udzielić w parlamencie poparcia rządowi Partii Pracy premiera Callaghana. Rzecznik Partii Liberalnej oświadczył, że podczas debaty w parlamencie nad sytuacją w przemyśle stalowym rząd zadeklarował gotowość ustępstw wobec żądań liberałów co umożliwia tej partii dalsze popieranie gabinetu.*

Atherton w Londynie

● *LONDYN — Podsekretarz stanu USA, Alfred Atherton, który ostatnio prowadził tzw. wahadłową misję na Bliskim Wschodzie, zatrzymał się w czwartek w Londynie, aby zapoznać z wynikami swej misji przedstawicieli rządu brytyjskiego. Jak podawaliśmy misja Athertona miała na celu zmniejszenie różnic między Izraelem a Egiptem występujących w separatystycznym dialogu między obu krajami.*

Nowy rząd cypryjski

● *PARYŻ — W Nikozji podano oficjalnie do wiadomości, że w środę został utworzony nowy rząd Cypru. Składa się on z 11 ministrów i 2 wiceministrów.*

Aresztowanie ministra Mali

● *PARYŻ — Agencja France Presse informuje ze stolicy Mali — Bamako, że w czwartek aresztowano tam ministra Spraw Zagranicznych i Współpracy Międzynarodowej Mali Charlesa Samba Cissoko pod zarzutem zdrady stanu.*

Raport Owena

● *LONDYN — Brytyjski minister Spraw Zagranicznych David Owen przedstawił w czwartek gabinetowi premiera Callaghana raport dotyczący ostatnich wydarzeń związanych z sytuacją w Rodezji a zwłaszcza zawarcia tzw. wewnętrznego porozumienia między rasistowskim rządem Smitha i przywódcami zachowawczych ugrupowań ludności murzyńskiej. Jak wiadomo porozumienie to zostało odrzucone przez przywódców ugrupowań prowadzących walkę z rasistami z Salisbury.*

Nieudana próba porwania samolotu

● *TOKIO — Niezidentyfikowany osobnik dokonał w czwartek nieudanej próby porwania samolotu „Boeing 737" tajwańskich linii lotniczych lecącego z Tajwanu do Hongkongu. Jak informuje Agencja Reutera, na lotnisku w Hangkongu porywacz został zastrzelony przez jednego z członków załogi samolotu, który przewoził 91 pasażerów. Motywy jakimi kierował się porywacz nie są znane.*

A. Gubariew i V. Remek przygotowują się do lądowania

MOSKWA (PAP) — Międzynarodowa załoga statku kosmicznego **„Sojuz-28" — Aleksiej Gubariew i Vladimir Remek** — poinformowała w czwartek przed południem, że pomyślnie wykonała swoje zadania naukowe i razem z **Jurijem Romanienką i Gieorgijem Greczką**, przystąpiła do przeładowywania bagaży wysyłanych na Ziemię.

Nie zamierzaliśmy obarczać pierwszej załogi międzynarodowej bardziej złożonym i długotrwałym programem — oświadczył kierownik lotu, dr nauk technicznych **Aleksiej Jelisiejew.** Załogowe rejsy w programie „Interkosmos" dopiero zaczęły się i głównym zadaniem na dziś jest sprawdzenie stopnia sprawności mieszanych załóg kosmonautów oraz możliwości równoległego przeprowadzania eksperymentów na naukowych stacjach orbitalnych przez dwie załogi.

A. Gubariew i V. Remek zaczęli przygotowywać się do powrotu na Ziemię, układają bagaże, wykorzystane urządzenia i materiały naukowe. 10 marca oczekuje się ich na Ziemi.

O zakaz broni neutronowej

Doniosła propozycja państw socjalistycznych

GENEWA (PAP) — Korespondent PAP Jerzy Wańkowicz pisze:

Z powszechnym zainteresowaniem spotkała się złożona 9 bm. na forum genewskiego Komitetu Rozbrojeniowego **doniosła propozycja państw socjalistycznych w sprawie zawarcia międzynarodowej konwencji o zakazie produkcji, gromadzenia, rozmieszczania i stosowania broni neutronowej.** Projekt tej konwencji, opracowany przez ZSRR, Polskę i pozostałe kraje socjalistyczne, przedłożył na forum sesji plenarnej Komitetu Rozbrojeniowego przewodniczący delegacji radzieckiej **Wiktor Lichaczew.**

Proponowana przez państwa socjalistyczne konwencja **wyraża na wstępie zdecydowaną wolę państw i narodów położenia kresu wykorzystywaniu osiągnięć współczesnej nauki i techniki dla opracowywania i produkcji nowych rodzajów broni masowego zniszczenia.** Wyraża ona wolę międzynarodowego współdziałania w celu przerwania wyścigu zbrojeń, zwłaszcza w dziedzinie broni masowej zagłady oraz świadomość zagrożenia, jakie stwarza broń neutronowa dla pokoju i bezpieczeństwa narodów.

Projekt konwencji zakłada, iż wszystkie państwa uczestniczące w niej podejmą uroczyste zobowiązanie niewytwarzania, niegromadzenia, nierozmieszczania w żadnym miejscu i w żadnym środowisku oraz niestosowania broni neutronowej.

Zgodnie z propozycją państw socjalistycznych, weryfikacja przestrzegania postanowień konwencji ma być realizowana przez każde uczestniczące w niej państwo, przy wykorzystaniu dostępnych mu narodowych, technicznych środków kontroli, w sposób zapewniający zachowanie ogólnie przyjętych norm prawa międzynarodowego. Państwa uczestniczące w konwencji zobowiążą się do wzajemnych konsultacji i współpracy w zakresie rozwiązywania wszelkich problemów, które mogą wyłonić się w procesie realizacji jej postanowień.

Projekt konwencji przewiduje również możliwości konsultacji i współpracy przez wykorzystanie odpowiednich mechanizmów międzynarodowych w ramach ONZ oraz

Ciąg dalszy na str. 2

Elektrownia „Kozienice" jest jedną z największych inwestycji energetycznych realizowanych w ostatnich latach. W pierwszych dwóch etapach oddano do eksploatacji 8 bloków o łącznej mocy 1600 MW, dostarczają one obecnie 15 proc. wytwarzanej w kraju energii elektrycznej. W III etapie rozbudowy „Kozienic" instalowane są teraz dwa pierwsze w Polsce bloki energetyczne o mocy 500 MW każdy. Pierwszy turbozespół zostanie oddany do użytku pod koniec bieżącego roku, drugi zaczynie dostarczać prąd krajowi w przyszłym roku.

CAF — Stan — telefoto

Posiedzenie Egzekutywy KW PZPR w Łomży

Z informacjami o przebiegu sesji KSR oraz konferencji ekonomicznych w sprawie planu społeczno - gospodarczego na rok bieżący oraz informacyjno - odczytowej działalności lektorów KW PZPR w okresie od 1 września 1977 do końca lutego br. zapoznała się na swym wczorajszym posiedzeniu Egzekutywa KW partii w **Łomży.** Ponadto zaakceptowano propozycje WOKI dotyczące zwiększenia liczby lektorów a także przyjęto plan rozmów indywidualnych z kadrą kierowniczą jednostek i instytucji działających na terenie regionu.

Przewodnim motywem obrad KSR były wynikające z postanowień IX Plenum KC PZPR i II Krajowej Konferencji Partyjnej zadania związane z dalszym rozwojem wszystkich dziedzin życia społeczno-gospodarczego kraju i regionu. Dyskusja przedstawicieli załóg koncentrowała się wokół zagadnień warunkujących prawidłowe wykonanie zadań bieżącego roku. Wyższe od proponowanych zadania przyjęto w grajewskim Zakładzie Płyt Wiórowych, Zakładach Przemysłu Ziemniaczanego, Łomżyńskich Zakładach Spożywczych, WSS „Społem" i zakładzie mleczarskim w Wysokiem Mazowieckiem.

Grupa lektorów KW liczy 100 osób. Towarzysze ci prowadzą działalność w 40 punktach — poszczególnych komitetach, 4 wybranych zakładach pracy oraz 13 punktach rejonowych. Grupa lektorów instancji szczebla podstawowego skupia 680 osób działających w 130 punktach. W okresie, który był przedmiotem oceny, wykonali oni ogromną pracę propagandową, która pozwala nie tylko lepiej rozumieć sens ważnych uchwał, ale aktywniej realizować zadania społeczno - gospodarcze. (zp)

Pogrzeb Zbigniewa Załuskiego

WARSZAWA (PAP) — 9 bm. w Alei Zasłużonych na Cmentarzu Komunalnym na Powązkach w Warszawie spoczął zmarły w wieku 51 lat wybitny pisarz i publicysta, poseł na Sejm, zastępca członka KC PZPR, działacz partyjny i społeczny, były żołnierz 1 Armii Wojska Polskiego, płk Zbigniew Załuski.

Uroczystości żałobne rozpoczęły się w Domu Przedpogrzebowym, gdzie wystawiono trumnę Zmarłego. Przed katafalkiem — otoczonym wieńcami i wiązankami kwiatów — poduszki z odznaczeniami państwowymi i bojowymi, które otrzymał Zbigniew Załuski za swoją twórczość literacką i publicystyczną, za działalność społeczno-polityczną, za walkę z hitlerowskim faszyzmem. Są wśród nich ordery Sztandaru Pracy I i II klasy, Krzyż Kawalerski OOP, Krzyże Walecznych, polskie i radzieckie medale bojowe.

Dom Przedpogrzebowy wypełniają przybyli tu, by złożyć ostatni hołd pamięci Z. Załuskiego — koledzy — pisarze, współtowarzysze broni, przedstawiciele stowarzyszeń twórczych, instytucji i organizacji kulturalnych, młodzież. Obecna jest najbliższa rodzina Zmarłego.

Przy katafalku — warty honorowe pełnią żołnierze WP. Obok nich stają kolejno najbliżsi koledzy i przyjaciele Zbigniewa Załuskiego, członkowie Związku Literatów Polskich, a następnie przedstawiciele Ministerstwa Kultury i Sztuki, Komitetu Warszawskiego PZPR, Sejmu PRL, ZBoWiD.

Żołnierską wartę zaciągają członkowie kierownictwa Ministerstwa Obrony Narodowej z członkiem Biura Politycznego KC PZPR, ministrem ON — gen. armii Wojciechem Jaruzelskim.

Ciąg dalszy na str. 2

W pojedynkę do Bieguna Północnego

WASZYNGTON (PAP) — Na początku tego tygodnia rozpoczął samotną wędrówkę do Bieguna Północnego 37-letni Japończyk Naomi Uemura. Jego środkiem transportu są sanie z psim zaprzęgiem. Wystartował on z Przylądka Columbia na wyspie Ellesmere wchodzącej w skład kanadyjskich terytoriów północno - zachodnich i zamierza dotrzeć do bieguna w połowie kwietnia, by następnie wyruszyć w drogę powrotną przez Grenlandię. Planuje on przybyć do Marssarssaug na południowym krańcu Grenlandii pod koniec sierpnia.

Uemura zmierza w kierunku bieguna drogą, jaką przebył w 1909 roku admirał Peary.

Do sań podróżnika japońskiego przymocowany jest nadajnik radiowy, który co minutę transmituje sygnał oraz przekazuje informacje o temperaturze i ciśnieniu atmosferycznym. Dane te są odbierane przez sztucznego satelitę „Nimbus 6", który krąży na wysokości 960 km nad biegunem. Satelita retransmituje otrzymywane informacje do ośrodka lotów kosmicznych Goddard w miejscowości Greenbelt w stanie Maryland, gdzie z kolei komputer automatycznie kreśli trasę japońskiego wędrownika.

W trakcie swojej podróży Uemura zbierze próbki śniegu, lodu i powietrza i przekaże je japońskiemu narodowemu instytutowi badań polarnych.

pogoda

PROGNOZY DLA WOJEWÓDZTW: białostockiego, łomżyńskiego i suwalskiego.

DZIŚ — zachmurzenie duże, z większymi przejaśnieniami, możliwe opady deszczu. Temperatura maksymalna 3—5 st., minimalna około 0 st. C. Wiatry słabe, okresami umiarkowane, północno-zachodnie i zachodnie.

JUTRO — Opady deszczu, ciepłej.

IMIENINY: Cypriana, Marcelego. (r)

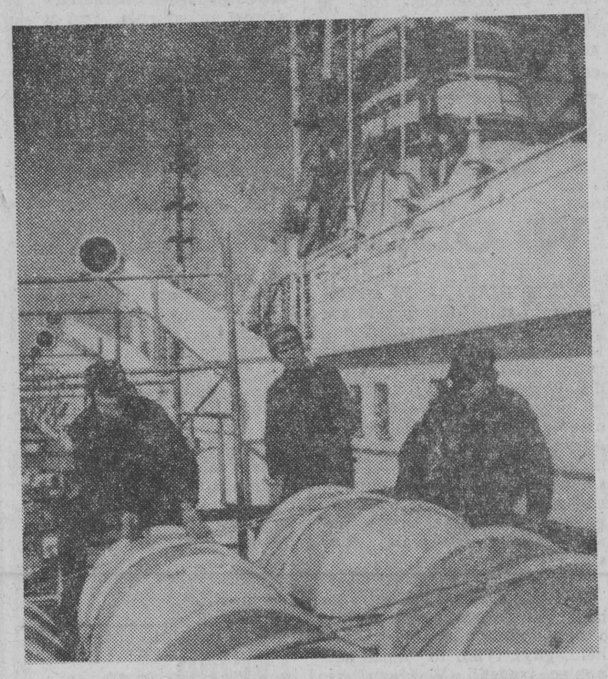

Nasz flagowy statek „Stefan Batory" przechodzi obecnie remont w Gdańskiej Stoczni. Za niecałe dwa miesiące „Stefan Batory" wyruszy w kolejny rejs.

NA ZDJĘCIU: brygada Edwarda Kulkowskiego demontuje tratwy ratownicze. CAF—Uklejewski—telefoto

Kampania antypalestyńska w Egipcie

BEJRUT (PAP) — W Egipcie trwa kampania antypalestyńska. Agencja informacyjna „WAFA" oznajmiła w środę, że władze egipskie aresztowały w tych dniach 17 studentów palestyńskich, kształcących się na jednym z uniwersytetów tego kraju. Zostali oni oskarżeni o prowadzenie działalności „zagrażającej bezpieczeństwu Egiptu i kolportowanie ulotek wrogich wobec rządu prezydenta Anwara Sadata".

Jak wiadomo, stosunki między Egiptem a Organizacją Wyzwolenia Palestyny pogorszyły się znacznie od czasu nawiązania przez prezydenta Sadata separatystycznego dialogu z przywódcami izraelskimi.

Siły zbrojne Etiopii gromią wojska somalijskie

ADDIS ABEBA (PAP) — Red. Jacek Kalabiński pisze:

Losy konfliktu zbrojnego w Ogadenie wydają się już przesądzone. Komunikat etiopskiego dowództwa wojskowego informuje, **że siły zbrojne Etiopii dokonały błyskawicznego natarcia w głąb Ogadenu i znajdują się w odległości 160—170 km na południe i południowy wschód od zajętej w ostatnią niedzielę Dżidżigi. Komunikat etiopski podaje, że oddziały somalijskie uciekają w rozsypce, porzucając broń i sprzęt wojskowy.**

Oddziały wojska i milicji etiopskiej oczyściły też z resztek oddziałów nieprzyjaciela wzgórza Karamara w pobliżu Dżidżigi. Zakończone zostały też prace przy naprawie zniszczonych przez wojska somalijskie torów i mostów na linii kolejowej Addis Abeba — Dżibuti, w rejonie miejscowości Errer, a więc już bardzo blisko granicy z Republiką Dżibuti. Ruch na tym odcinku trasy został wznowiony. Obserwatorzy tutejsi widzą w tym potwierdzenie doniesień, **że siły etiopskie sprawują już pełną kontrolę nad całym obszarem położonym na wschód i północ od Hararu i Dżidżigi.**

W kołach dyplomatycznych w Addis Abebie panuje przekonanie, że oddziały etiopskie nie przekroczą granicy somalijskiej, aby nie dawać przeciwnikowi do ręki argumentów politycznych i nie stwarzać sytuacji, w której reakcyjne państwa arabskie mogłyby wystąpić zbrojnie po stronie Somalii. Przypomina się, że przywódcy etiopscy niejednokrotnie zapewniali, iż Etiopia dąży wy-

Ciąg dalszy na str. 2

Czy Schleyer mógł być uratowany?

Skandal policyjny w RFN

BONN (PAP) — Na nadzwyczajnym posiedzeniu komisji spraw wewnętrznych Bundestagu, minister spraw wewnętrznych, Werner Maihofer, minister spraw wewnętrznych w rządzie krajowym Nadrenii Północnej - Westfalii, Hirsch i prezes federalnego urzędu kryminalnego, Herold, poinofrmowali o działalności policji w związku z uprowadzeniem prezesa związku przemysłu zachodnioniemieckiego, Hansa-Martina Schleyera. Z przedłożonego komisji raportu wynika, iż władzom policyjnym zginęły dwa identycznie brzmiące pisma teleksowe, zawierające pochodzącą od ludności wskazówkę, gdzie Schleyer może być przetrzymywany. Tak więc nie jest wykluczone, że Schleyer, porwany przez terrorystów w dniu 5 września w Kolonii, mógł być uratowany. Pierwsza wskazówka napłynęła już w cztery dni po uprowadzeniu przemysłowca.

Pismo ze wskazaniem na podejrzane mieszkanie w miejscowości Erfstadt k/Kolonii zostało sporządzone w jednym z komisariatów w trzech egzemplarzach. Jedna kopia pozostaje nadal w archiwum komisariatu. Natomiast pozostałe przesłane do centrali policyjnej w Kolonii i do premiera rządu krajowego — zaginęły. Raport stwierdza, że nie zdołano ustalić, co się z tymi pismami stało.

Policji zwrócono po raz drugi uwagę na mieszkanie w Erfstadt po zamordowaniu Schleyera w listopadzie ubr. Dopiero wówczas zorientowano się, iż jest to już druga wskazówka i polecono przeprowadzenie śledztwa, co stało się z poprzednią. Mieszkanie w Erfstadt obserwowane było aż do lutego br. bez wyniku.

Hans-Martin Schleyer przetrzymywany był przez porywaczy w mieszkaniu w Erfstadt przynajmniej przez 3 dni — poinformował na konferencji prasowej w Bonn federalny minister spraw wewnętrznych, Werner Maihofer. 5 listopada ub. r. porwanego wieziono najpierw mikrobusem „Volkswagen". Z kolei porywacze

Ciąg dalszy na str. 2

Tragiczny finał porwania

LONDYN (PAP) — W Teheranie poinformowano w czwartek o tragicznym zakończeniu się w środę historii pierwszego porwania w Iranie w celu wymuszenia okupu. Zwłoki uprowadzonego przed 18 dniami sprzed szkoły 9-letniego Mehdi Purneke, syna bogatego handlarza irańskiego, zostały znalezione na dnie 35-metrowej głębokości studni. Policja aresztowała mordercę. Żądał on zapłacenia za uwolnienie Mehdiego 300 tysięcy dolarów.

Posiedzenie Rady Państwa

Ciąg dalszy ze str. 1

nń, spostrzeżeń i wniosków zgłaszanych przez obywateli w toku kampanii wyborczej i spotkań z kandydatami na radnych. Wysuwano konkretne propozycje służące zwiększaniu codziennego, roboczego oddziaływania rady na wszechstronny rozwój środowiska, wykonywanie przez nie zadań gospodarczych, polepszanie warunków pracy i życia obywateli, podnoszenie jakości ich obsługi przez powołane do tego urzędy, instytucje i organizacje. Wiele uwagi poświęcono sprawom kontroli społecznej, współdziałania rad narodowych z samorządami: robotniczymi i mieszkańców, z organami samorządu wiejskiego oraz organizacjami społecznymi działającymi na terenie miast i gmin.

Podnoszono wagę zbliżających się wyborów sołtysów, terenowych komisji rozjemczych, komisji odwoławczych do spraw pracy oraz organów samorządu mieszkańców miast.

Pierwsze sesje rad stworzyły tym samym wstępne przesłanki dla przewidzianej na marzec dyskusji i uchwalenia przez wszystkie rady narodowe stopnia podstawowego terenowych planów rozwoju społeczno - gospodarczego.

Rada Państwa:

● mianowała Ryszarda Frąckiewicza ambasadorem nadzwyczajnym i pełnomocnym Polskiej Rzeczypospolitej Ludowej w Związku Australijskim,

● powołała na stanowiska sędziów: 39 osób w sądach wojewódzkich, 7 osób w okręgowych sądach pracy i ubezpieczeń społecznych i 84 osoby w sądach rejonowych,

● uwzględniła prośby 63 osób o nadanie obywatelstwa polskiego.

Pogrzeb Zbigniewa Załuskiego

Ciąg dalszy ze str. 1

W uznaniu wybitnych zasług Zbigniewa Załuskiego, który od najmłodszych lat walczył o socjalistyczną Polskę i do końca swoich dni walkę tę prowadził z najwyższym, patriotycznym i partyjnym zaangażowaniem, Rada Państwa przyznała mu pośmiertnie — Krzyż Komandorski Orderu Odrodzenia Polski z Gwiazdą. Aktu pośmiertnej dekoracji dokonał zastępca członka Biura Politycznego, sekretarz KC PZPR — Jerzy Łukaszewicz.

W chwilę potem zaciągnięta została ostatnia warta honorowa Komitetu Centralnego PZPR. Pełnią ją, wraz z Jerzym Łukaszewiczem sekretarze KC PZPR: I sekretarz KW PZPR — Alojzy Karkoszka i Andrzej Werblan oraz kierownik Wydziału Kultury KC — Bogdan Gawroński.

Godzina 12.00. Z Domu Przedpogrzebowego wyrusza kondukt żałobny. Otwiera go — w asyście przepasanych kirem sztandarów — kompania honorowa WP. Trumnę, na której spoczywa żołnierska czapka pułkownika Zbigniewa Załuskiego biorą na swe barki, młodzi żołnierze LWP. Przed trumną żołnierze niosą poduszki z licznymi odznaczeniami, którymi udekorowany został Zbigniew Załuski.

W kondukcie, obok najbliższej rodziny Zmarłego podążali: Wojciech Jaruzelski, Józef Kępa, Józef Tejchma, Jerzy Łukaszewicz, Ryszard Frelek, Alojzy Karkoszka, Andrzej Werblan.

W ostatniej drodze Zmarłemu towarzyszyli polscy pisarze z prezesem ZLP — Jarosławem Iwaszkiewiczem, przedstawiciele stowarzyszeń twórczych, koledzy i przyjaciele z lat walki i pracy Z. Załuskiego.

W imieniu KC PZPR i ZLP pożegnał Zmarłego wiceprezes ZG ZLP — Jerzy Putrament. Powiedział on m.in.: „Śmierć Zbigniewa Załuskiego wstrząsnęła nami, całym środowiskiem literackim, w którym odgrywał on wielką rolę. Był jednym z najwybitniejszych i najbardziej żarliwych publicystów. Był człowiekiem w pełni aktywnym, starał się przekazać narodowi treści, którym warto i trzeba służyć; przybliżał najwspanialsze, postępowe tradycje narodu polskiego. Pozostawił nam oręż publicystyczny, pozwalający lepiej zrozumieć naszą przeszłość i naszą przyszłość. Zostawione przez Zbigniewa Załuskiego dzieła będą długo żyły w naszej pamięci; będą pomagały w codziennym działaniu dla dobra Ojczyzny".

Ze ściśniętym sercem przyszliśmy tu — powiedział następnie redaktor naczelny wydawnictw MON — płk Franciszek Stępniowski — żołnierze wszystkich stopni, ze wszystkich posterunków żołnierskich, by pożegnać na zawsze pułkownika Zbigniewa Załuskiego. Przyszliśmy pożegnać towarzysza broni, serdecznego przyjaciela, który odszedł przedwcześnie z naszego grona, wyrwany z wiru jakże potrzebnej nam wszystkim pracy pisarskiej i społecznej. Odszedł od nas ten, który przez 34 lata był nieprzerwanie żołnierzem. Walczył na przyczółku czerniakowskim w Warszawie, na Wale Pomorskim, w Kołobrzegu i pod Berlinem... Był żołnierzem czasu wojny i czasu pokoju.

W tych pożegnalnych przemówieniach wiele było słów zaczerpniętych z bogatej pisarskiej i publicystycznej spuścizny Zmarłego, słów podkreślających m.in. znaczenie pokojowej pracy dla Ludowej Polski, rzetelnej służby narodowi, partii, socjalistycznym ideałom, słów adresowanych do współczesnego młodego pokolenia Polaków.

Rozlega się trzykrotna salwa honorowa. Z żołnierskim ceremoniałem trumna spoczęła w Alei Zasłużonych. Mogiłę pokrywają wieńce i kwiaty od Komitetu Centralnego PZPR i Komitetu Warszawskiego partii, ministra Obrony Narodowej i ministra Kultury i Sztuki, GZP WP i ZLP, ZBoWiD, od dziesiątków organizacji społecznych i instytucji, zakładów pracy, związków zawodowych, organizacji młodzieżowych.

Uroczystości pogrzebowe kończą dźwięki Międzynarodówki.

Członkowie kierownictwa partyjnego i państwowego złożyli kondolencje najbliższej rodzinie Zmarłego.

Siły zbrojne Etiopii gromią wojska somalijskie

Ciąg dalszy ze str. 1

łącznie do odzyskania zagrabionego jej terytorium i nie zamierza wtargnąć do Somalii.

Czwartkowy „Ethiopian Herald" w artykule wstępnym, komentując sukcesy na froncie pisze, że katastrofalna porażka, jaką ponieśli żołnierze somalijscy, nie oznacza jeszcze iż agresja przeciw Etiopii jest zakończona, ale jest to decydujący zwrot w sytuacji na korzyść broniących się Etiopczyków.

W kołach politycznych stolicy Etiopii podkreśla się, że zwycięstwo w Ogadenie pozwoli rewolucyjnej Etiopii skierować wysiłek na inne fronty walki, tak w Erytrei jak w kilku prowincjach, w których grasują jeszcze zbrojne bandy opłacane przez byłych obszarników.

Skandal policyjny w RFN

Ciąg dalszy ze str. 1

przesadzili Schleyera do wozu marki „Mercedes", ktory znaleziono później w podziemnym garażu. Znaleziono we wnętrzu tego wozu guzik od garniturku Schleyera. Porwanego przewieziono do Erftstadt trzecim samochodem. Tam przetrzymywano go do 7 września przed południem. W mieszkaniu znaleziono taki sam guzik, jak w „Mercedesie".

Dalszy przebieg wydarzeń nie jest dokładnie znany. Być może, że Schleyera przewieziono 7 września samochodem przez granicę do Szwajcarii. W zabezpieczonym koło Loerrach samochodzie znaleziono klucze i krawat Schleyera. Być może jednak porwanego wywieziono za granicę 10 lub 11 września samochodem do transportu mebli. Jeśli więc Schleyer znajdował się w mieszkaniu w Erftstadt do 10 lub 11 września, to przekazana policji 9 września informacja o miejscu jego przetrzymywania uratowałaby mu życie. Jeśli nawet wywieziono go już 7 września, to zbadanie śladów w mieszkaniu pomogłoby w ściganiu sprawców porwania i zatrzymania ich nim popełnili mord na swej ofierze.

Minister spraw wewnętrznych w rządzie krajowym Nadrenii Północnej-Westfalii, Hirsch zapytany o polityczną odpowiedzialność za skandaliczne zaniedbania policji, stwierdził, że jej ocena jest sprawą leżącą w kompetencji Bundestagu. Minister Maihofer stwierdził lakonicznie: „Nie jesteśmy sędziami samych siebie".

Wkrótce nadzwyczajna sesja OPEC

PARYŻ (PAP) — Iracka agencja prasowa poinformowała, że 3 kwietnia w Genewie odbędzie się nadzwyczajna konferencja OPEC, poświęcona problemom wpływu spadku kursu dolara na dochody państw eksportujących ropę naftową. Agencja powtórzyła wypowiedź irackiego ministra d/s ropy T. Abdula Karima, który oświadczył, że państwa członkowskie OPEC stoją przed koniecznością zastąpienia obecnego systemu ustalania cen ropy systemem gwarantującym zachowanie siły nabywczej dochodów państw OPEC.

Nadzwyczajna sesja OPEC byłaby więc kontynuacją dyskusji prowadzonych w czasie „mini-szczytu" organizacji w lutym br., poświęconego głównie konsekwencjom deprecjacji dolara. Od tego czasu sytuacja waluty amerykańskiej uległa dalszemu pogorszeniu, a liczba „niezadowolonych" wśród 13 członków organizacji znacznie wzrosła.

„Wojna gwiazd", „Szczęki", „Godfather"... najbardziej kasowe filmy w USA

NOWY JORK (PAP) — Wydawane w Hollywood czasopismo „Variety" podaje aktualną listę najpopularniejszych w historii filmów, przy czym stopień popularności mierzony jest wpływami kasowymi, jakie przyniosły poszczególne pozycje.

Na czele listy stoi film „Wojna gwiazd", który — mimo że jego premiera w USA odbyła się stosunkowo niedawno, pod koniec maja 1977 r. — przyniósł już wpływy w wysokości 127 mln dol. Na drugiej pozycji znalazły się, wyprodukowane dwa lata wcześniej „Szczęki", z wpływami nieco ponad 121 mln dol.

Na dalszych pozycjach znajdują się w kolejności: „Ojciec chrzestny", „Egzorcysta", „Dźwięk muzyki", „Żądło", „Przeminęło z wiatrem", „Lot nad kukułczym gniazdem", „Rocky" i „Love story".

Burze śnieżne w Stanach Zjednoczonych

WASZYNGTON (PAP) — W Stanach Zjednoczonych trwa nadal ostra zima. W środę burza śnieżna sparaliżowała stan Illinois oraz część sąsiedniej Indiany. W stolicy Illinois mieście Springfield spadło 25 cm śniegu, a w ciągu całej zimy spadło go aż 127 cm, czego nie notowano od 64 lat.

Z powodu ostrej zimy wiele szkół pozostaje ciągle zamkniętych. Pod ciężarem śniegu runął dach stołówki w jednej z pustych szkół w Springfield. Prowadzi się poszukiwania kierowców zasypanych wraz z samochodami na autostradach.

Środowa burza śnieżna przeszła przez środkową część Illinois, Indiany i dotarła nawet do stanu Ohio. Na południe od tych rejonów wystąpiła natomiast marznąca mżawka, która również powodowała wiele kłopotów. W wyniku oblodzenia linii przesyłowych niektóre rejony zostały pozbawione elektryczności na pewien czas. W stanach Illinois i Indiana na drogach w dalszym ciągu zalegają dwumetrowe zaspy.

Igranie z ogniem

WASZYNGTON (PAP) — Korespondent PAP, red. Stanisław Głąbiński, pisze:

Federalne Biuro Śledcze (FBI) ujawniło w tym tygodniu informacje, której lektura nie może nie budzić przerażenia. Otóż wynika z niej, że licząc od 1970 r. różne instytucje, władze i biura amerykańskie otrzymały łącznie 44 listy z pogróżkami użycia broni nuklearnej dla celów terrorystycznych. Wprawdzie jak do tej pory wszystkie pogróżki okazały się bezpodstawne, ale każda miała większe lub mniejsze cechy prawdopodobieństwa i każda była przedmiotem drobiazgowego śledztwa.

Nie wymieniona z nazwy instytucja państwowa otrzymała np. w 1975 r. list od również nie ujawnionej grupy domagającej się ponowienia interwencji zbrojnej w Wietnamie. Autorzy listu zagrozili, że w razie niepodporządkowania się ich woli spowodują wybuch bomby atomowej ukrytej w jednym z wielkich miast amerykańskich.

Terroryści dodali, że najchętniej zrzuciliby tę bombę na Wietnam, z braku jednak środków transportu będą zmuszeni jej użyć w samych Stanach.

Użyciem broni atomowej groziła w Kalifornii głośna w swoim czasie grupka ekstremistów o nazwie Wyzwoleńcza Armia Symbionu. Groźby tej nie potraktowano jednak poważnie uznając, że jest mało prawdopodobne, by terroryści bez kontaktów w świecie naukowym i bez odpowiednich zasobów gotówki mogli wejść w posiadanie broni jądrowej. W tym wypadku przewidywania władz śledczych okazały się trafne.

Inny natomiast przypadek potraktowano bardzo poważnie. W 1975 r. burmistrz miasta Dallas w Teksasie otrzymał list powiadamiający, że w najbliższym czasie w centrum miasta wybuchnie bomba, która rozpyli radioaktywny pierwiastek pluton. List podpisany był „Skorpion". Prowadzone w szaleńczym tempie i przy użyciu ogromnych sił policyjnych śledztwo wykryło, że autorem był 14-letni chłopak, szczęśliwie nie dysponujący możliwościami wykonania swojej groźby.

Doniosła propozycja państw socjalistycznych

Ciąg dalszy ze str. 1

międzynarodowych przedsięwzięć zgodnych z Kartą NZ.

Zakłada on, iż każde państwo uczestniczące w konwencji, które będzie miało wątpliwości w sprawie przestrzegania postanowień konwencji przez inne państwo, może skierować odpowiednią skargę do Rady Bezpieczeństwa ONZ. Projekt konwencji zakłada w tym kontekście zobowiązanie wszystkich państw uczestniczących w niej do współpracy w dochodzeniach prowadzonych w takiej sytuacji przez Radę Bezpieczeństwa ONZ, zgodnie z odpowiednimi postanowieniami Karty NZ.

Przedłożony przez państwa socjalistyczne projekt konwencji, **stanowi doniosłą propozycję zmierzającą do uniwersalizacji i istotnego umocnienia układu o nierozprzestrzenianiu broni jądrowych**, spełniającego jedną z najważniejszych funkcji w globalnym systemie zabezpieczeń przed nieograniczonym wyścigiem zbrojeń. Układ ten zobowiązuje państwa posiadające broń jądrową, aby nikomu — pośrednio lub bezpośrednio — nie przekazywały tej broni, ani innych urządzeń jądrowych, aby nikomu nie pomagały w ich zdobywaniu i nikogo nie zachęcały do produkcji. Państwa nie posiadające broni nuklearnej, które przystąpiły do układu, zobowiązały się nie przyjmować jej od nikogo, nie produkować jej i nie zdobywać w żaden inny sposób.

Zawarcie proponowanej konwencji międzynarodowej o zakazie produkcji, gromadzenia, rozmieszczania i stosowania broni neutronowej, umacniając istotnie system nieproliferacji, **byłoby wielkim krokiem na drodze do wyeliminowania groźby wojny nuklearnej.** Z tym też celem wiążą się bezpośrednio doniosłe propozycje przedstawione przez **Leonida Breżniewa** w listopadzie ub. r. w sprawie jednoczesnego zaprzestania przez wszystkie państwa produkcji wszelkich rodzajów broni jądrowej — atomowej, wodorowej i neutronowej oraz stopniowej redukcji już nagromadzonych zapasów tej broni, aż do jej całkowitej likwidacji, a także ogłoszenia moratorium również na wybuchy jądrowe w celach pokojowych.

Polska, udzielając pełnego poparcia tym propozycjom, konsekwentnie działa na rzecz zahamowania zbrojeń, a zwłaszcza pełnej uniwersalizacji i umocnienia układu o nierozprzestrzenianiu broni jądrowej. I sekretarz KC PZPR **Edward Gierek** w przemówieniu wygłoszonym na Światowym Zgromadzeniu Budowniczych Pokoju w Warszawie podkreślił, **iż położenie kresu wyścigowi zbrojeń, a zwłaszcza zapobieżenie dalszemu rozprzestrzenianiu broni nuklearnej, to sprawa o ogólnoludzkim znaczeniu, o której współdecydują wszystkie kraje.**

Przeciwko rozprzestrzenianiu broni jądrowej podnoszą głos protestu miliony ludzi na całym świecie. M. in. na odbytej w ostatnich dniach w Genewie międzynarodowej konferencji w sprawie światowego rozbrojenia, przedstawiciele 185 organizacji społecznych z całego świata, reprezentujących setki milionów ludzi różnych orientacji politycznych, **wypowiedzieli się jednomyślnie za wzmocnieniem i uniwersalizacją układu o nierozprzestrzenianiu broni jądrowej, w tym za powszechnym i całkowitym zakazem produkcji i rozmieszczania broni neutronowej.**

Nacisk władz izraelskich na rząd USA

WASZYNGTON (PAP) — Korespondent PAP, Stanisław Głąbiński pisze:

W Waszyngtonie coraz wyraźniej odczuwa się przybierającą na sile kampanię rządu izraelskiego, który usiłuje wpłynąć na administrację prezydenta **Cartera**, by powróciła do dawnej, tradycyjnej linii bliskowschodniej polityki USA, polegającej na uznawaniu Izraela za jedynego i najbardziej uprzywilejowanego sojusznika Stanów Zjednoczonych w tej części świata. Bezpośrednim celem tej kampanii jest wymuszenie na administracji waszyngtońskiej odłożenia decyzji o dostarczeniu samolotów bojowych dla Egiptu i Arabii Saudyjskiej oraz uzyskanie dla Izraela zwiększonych kredytów na zakupy sprzętu wojskowego.

Przebywający obecnie z oficjalną wizytą w Waszyngtonie izraelski minister obrony, Ezer Weizman, przedłożył już w Pentagonie listę dalszych izraelskich zamówień, wymagających dodatkowych kredytów w wysokości 12,5 mld dolarów do 1985 r. Obejmują one samoloty, czołgi, samochody pancerne i inny sprzęt wojskowy. Dziennik „Washington Post" pisze: że jeśli Izrael otrzyma całe uzbrojenie, o które zabiega, będzie mógł rozpętać nową wojnę z dowolnym krajem arabskim. Starania rządu izraelskiego znajdują poparcie proizraelskich kół w Waszyngtonie, w tym osób z grona doradców i współpracowników Białego Domu.

W SKRÓCIE

■ WIEDEŃ — W czwartek na zamku wiedeńskim Hofburg odbyło się 163 plenarne posiedzenie uczestników rokowań w sprawie wzajemnej redukcji sił zbrojnych i zbrojeń w Europie środkowej. Na posiedzeniu tym wygłosił przemówienie szef delegacji Bułgarii, Todor Diczew.

Komentując czwartkowe posiedzenie, Todor Diczew zwrócił uwagę, że minęła już pierwsza połowa 14 rundy rokowań, i jak dotychczas, nie widać konkretnych postępów na drodze do rozwiązania zadań, przed jakimi stoją uczestnicy dialogu wiedeńskiego. Podkreślił on, iż redukcja sił zbrojnych i zbrojeń w Europie środkowej sprzyjałaby dalszemu zmniejszeniu niebezpieczeństwa wojny nuklearnej.

■ WASZYNGTON — Prezydent Jugosławii Josip Broz Tito, przebywający z oficjalną wizytą w Stanach Zjednoczonych, podkreślił znaczenie polityki odprężenia dla umocnienia pokoju, stabilizacji i postępu na całym świecie. Josip Broz Tito stwierdził, że odprężenie może zaspokoić dążenia wszystkich narodów jeżeli stanie się procesem powszechnym i znajdzie zastosowanie wobec wszystkich najważniejszych problemów światowych a zwłaszcza problemów politycznych, wojskowych i ekonomicznych.

■ RZYM — Przed sądem w Nikozji rozpoczął się w czwartek proces dwóch terrorystów, którzy zamordowali przewodniczącego Organizacji Solidarności Narodów Azji i Afryki oraz redaktora naczelnego egipskiego dziennika „Al Ahram" Jussufa Es-Sibai i byli powodem krwawego dramatu na lotnisku w Larnace. Na pierwszym posiedzeniu obaj oskarżeni nie przyznali się do winy. W budynku sądu oraz na trasie z sądu do aresztu zastosowano nadzwyczajne środki ostrożności.

■ LIZBONA — Zgodnie z opublikowanym w Lizbonie oficjalnym komunikatem, 25 kwietnia, rocznica tzw. rewolucji goździków z roku 1974, która obaliła faszyzm w Portugalii będzie dniem świątecznym, wolnym od pracy.

■ MOSKWA — Jak poinformował wydział statystyki sekretariatu RWPG, kraje członkowskie tej organizacji liczyły 1 stycznia 1978 roku 379 mln mieszkańców. Oznacza to wzrost o 6,2 mln mieszkańców w ciągu ostatnich dwóch lat.

■ LIMA — Policja peruwiańska aresztowała międzynarodową szajkę przemytników narkotyków i skonfiskowała 450 kg kokainy o „czarnorynkowej" wartości przekraczającej 23 miliony dolarów.

Deklaracja rządowa H. Schmidta

BONN (PAP) — Kanclerz **Helmut Schmidt** złożył 9 bm. w Bundestagu deklarację rządową, wypowiadając się na temat szeregu wewnętrznych problemów Republiki Federalnej i polityki międzynarodowej.

Mówiąc o spotkaniu Belgrad 77, kanclerz wyraził nadzieję, że wywrze ono pozytywny wpływ na bieg wydarzeń w Europie w okresie przed kolejnym spotkaniem w 1980 roku w Madrycie. Helmut Schmidt ocenił jako pozytywny rozwój stosunków z NRD. Wskazał przy tym na zwiększanie się ruchu osobowego między państwami niemieckimi.

Jako niezwykle pozytywny kanclerz ocenił dotychczasowy rozwój stosunków z Polską. Stosunki te — jak stwierdził — odznaczają się stałym pogłębianiem i rozszerzaniem współpracy na wszystkich płaszczyznach. Rozwija się wymiana kulturalna, nawiązane zostały normalne kontakty między naukowcami, realizowana jest zasada regularnych rozmów politycznych — nie wyłączając kontaktów na najwyższym szczeblu.

Helmut Schmidt poświęcił wiele miejsca stosunkom między Bonn i Waszyngtonem napiętym ostatnio na tle różnic w polityce gospodarczej, w szczególności walutowej. Zapewniał, że wzajemne zrozumienie między RFN a USA nie doznało mimo to uszczerbku.

Dziś spotkanie Ecevit-Karamanlis

GENEWA (PAP) — Premier Turcji, Bulent Ecevit, wyraził nadzieję, że jego rozmowy z premierem Grecji, Konstantinosem Karamanlisem, 10 i 11 marca w Montreux w Szwajcarii będą stanowić początek „stałego i owocnego dialogu" między obu krajami. Oświadczenie to złożył Ecevit na lotnisku w Genewie, skąd ma udać się wprost do Montreux.

Zdaniem premiera Turcji, „nie istnieje prawdziwy konflikt interesów między obu sąsiadującymi krajami, a wprost przeciwnie, jest wiele dziedzin, w których Grecja i Turcja mają wspólne interesy".

Strefa Sahelu w obliczu głodu

RZYM (PAP) — W strefie Sahelu 7 mln ludzi przymiera głodem — oświadczył Edoutard Saouma, dyrektor generalny FAO (Organizacji ONZ d/s Wyżywienia i Rolnictwa) po powrocie z podróży do czterech krajów tego rejonu Afryki. W niektórych krajach może dojść do powtórzenia się straszliwej klęski głodowej z 1973 roku, która spadła na nie w następstwie katastrofalnej długotrwałej suszy.

Dyrektor FAO apeluje do bogatych państw zachodnich o zwiększenie pomocy dla sahelu, gdyż tylko to może zapobiec tragedii. W ciągu ostatnich pięciu lat 8 krajów Sahelu (Nigeria, Górna Wolta, Czad, Senegal, Mauretania, Gambia, Mali i Wyspy Zielonego Przylądka), które należą do najbiedniejszych na świecie, otrzymało tylko 500 mln dolarów pomocy, gdy potrzeby ich ocenia się na 7,5 mld dolarów. Sahel potrzebuje też w tym roku prawie 600 tys. ton żywności. Ilość jednak, jaką zobowiązały się dostarczyć kraje przemysłowe ciągle jest za mała o 180 tys. ton.

Dyrektor FAO uważa Sahel za tragiczną ilustrację braku ogólnoświatowego systemu zapewnienia wszystkim żywności. Nawet gdyby 7 mln głodujących — aż 25 proc. całej ludności Sahelu; — miało w tej chwili otrzymać pomoc, i tak nie dotarłaby ona do nich na czas, ponieważ w tej ubogiej części świata brak jest dostatecznie rozbudowanej sieci dróg, środków transportu i portów.

Poszukiwania zaginionego śmigłowca

PARYŻ (PAP) — Z Libreville donoszą, że w Gabonie (Afryka środkowa) trwają poszukiwania śmigłowca, na którego pokładzie znajdował się szef sztabu armii gabońskiej płk. Djoue Dabany. Helikopter typu „Puma" przypuszczalnie uległ katastrofie, gdyż wszczęte 20 lutego poszukiwania **nie dały dotychczas rezultatu.**

Tycjan za 600 dolarów?

ATENY (PAP) — Greczynka Evalambia Constantara pożyczyła od drugiej Greczynki Panayoty Harvalii 20 tysięcy dracham (ok. 600 dolarów) na kupno nowych mebli. W zastaw dała jej olejny obraz przedstawiający scenę biblijną. Po pewnym czasie dłużniczka zwróciła pieniądze wierzycielce, ale ta odmówiła oddania zastawu. W czasie ostrej wymiany zdań pani Constantara znieważyła panią Harvalię, wskutek czego pani Harvalia podała panią Constantarę do sądu. W czasie rozprawy były pracownik greckiej galerii narodowej, historyk sztuki Constantine Kutsuris wyraził opinię, że pozostający nadal w rękach pani Harvalii obraz wyszedł spod ręki Tycjana. Dzieło, gdyby do końca udało się potwierdzić wynik wstępnej ekspertyzy, warte jest cztery miliony dolarów. Pani Constantara zamierza rozpocząć w innym sądzie proces o zwrot cennego zastawu. Przedtem jednak za ubliżenie swojej wierzycielce, a właściwie teraz już dłużniczce musi spędzić piętnaście dni w więzieniu (w Grecji ubliżanie jest surowo karane jako przestępstwo kryminalne), albo uiścić grzywnę w wysokości 60 dolarów...

SPORT

W szachowym festiwalu

Faworyci wygrywają

W głównym turnieju międzynarodowego festiwalu szachowego w Białymstoku faworyci w dalszym ciągu wygrywają albo co najmniej remisują. Jak dotychczas tylko pierwszy dzień przyniósł sensacyjne rozstrzygnięcia o czym szczegółowo informowaliśmy. Z upływem rund zaznacza się coraz bardziej wyraźna przewaga doświadczonych mistrzów.

Oto rozstrzygnięcia IV rundy: Holm — Klimaszewski 1:0, Meduna — Liangow 1:0, Pahtz — Cylwik 1:0, Szymczak — Bielczyk 0,5:0,5. Pokojowczyk — Górski 0,5:0,5. Butnorius odłożył partię z Lehmanem.

Po czterech rundach na czele znajduje się Szwed **Holm** — 3,5 pkt. Trzej startujący w turnieju białostoccy szachiści — **Cylwik, Górski i Klimaszewski** mają na swoim koncie po 1 pkt. Na ostatnim miejscu jest jednak Bułgar **Liangow**, mający zaledwie 0,5 pkt.

(ko)

W KRAJU I NA ŚWIECIE

I LIGA PIŁKARSKA

W dniu wczorajszym odbyła się kolejna runda spotkań w piłkarskiej ekstraklasie. Oto wyniki meczów:

Arka Gdynia — Lech Poznań 4:0 (1:0). Bramki zdobyli dla Arki — Janusz Kupcewicz w 10 min., Tomasz Korynt w 49 min. i Zbigniew Kupcewicz — 2 w 70 i 89 min.; Odra Opole — Górnik Zabrze 1:0 (0:0). Bramkę zdobył Alfred Bolcek w 47 min.; Stal Mielec — Śląsk Wrocław 0:0. Widzew Łódź — Polonia Bytom 1:0 (0:0). Bramkę dla Widzewa zdobył w 59 min. Zdzisław Rozborski. Szombierki Bytom — Pogoń Szczecin 2:0 (2:0). Bramki: Stefan Herisz w 25 min. oraz Bogdan Włodarczyk w 27 min.; Ruch Chorzów — ŁKS Łódź 2:2 (0:1). Bramki dla Ruchu: Bronisław Bula — 2 w 64 min. z rzutu wolnego i w 67 z rzutu karnego; dla ŁKS Jan Sobol w 17 min., i Marek Chojnacki w 50 min.; Legia Warszawa — Zawisza Bydgoszcz 0:1 (0:0). Bramkę zdobył Andrzej Jędrzejczak w 57 min.; Wisła Kraków — Zagłębie Sosnowiec 1:0 (1:0). Bramke dla Wisły uzyskał Kazimierz Kmiecik w 45 min.

RFN — ZSRR 1:0

W towarzyskim międzypaństwowym meczu piłkarskim reprezentacja HFN pokonała na „Waldstadion" we Frankfurcie nad Menem drużynę ZSRR 1:0 (0:0). Bramkę zdobył w 47 min. Rolf Ruessemann.

FRANCJA — PORTUGALIA 2:0

Na paryskim stadionie „Parc de Princes" piłkarska reprezentacja Francji pokonała w towarzyskim meczu Portugalię 2:0 (2:0). Bramki zdobyli: Bruno Baronchelli w 8 min. i Marc Berdoll w 42 min.

NRD — SZWAJCARIA 3:1

W Karl Marx Stadt rozegrano międzypaństwowe spotkanie piłkarskie, w którym reprezentacja NRD pokonała drużynę Szwajcarii 3:1 (3:1). Bramki zdobyli: dla zwycięzców — Hoffmann 2 (24 i 41 min.) oraz Riedieger (5 min.), a dla pokonanych — Sulser (32 min.).

ZAWODY NARCIARSKIE W HOLMENKOLLEN

W Holmenkollen (Norwegia) rozpoczęły się tradycyjne międzynarodowe zawody narciarskie w konkurencjach klasycznych, w których uczestniczy wiele czołowych zawodniczek i zawodników świata. W niektórych konkurencjach będzie to rewanż za rozegrane przed 2 tygodniami mistrzostwa świata w Lahti.

W czwartek rozegrano bieg na 5 km kobiet oraz na 15 km mężczyzn.

Bieg mężczyzn zakończył się zdecydowanym zwycięstwem Fina Juhy Mieto, który wyprzedził o 41 sek. Szweda Lundbaecka.

Konkurencja ta rozegrana została w bardzo trudnych warunkach atmosferycznych, które spowodowały duże trudności z doborem właściwego smaru. Zawodnicy rozpoczęli bieg w bardzo gęstej mgle, gdy konkurencja dobiegała końca świeciło już piękne słońce, a temperatura zaczęła coraz bardziej spadać.

Mistrz świata na tym dystansie — Józef Łuszczek po ciężkich startach w mistrzostwach świata, a następnie w mistrzostwach Polski, nie zaprezentował w Holmenkollen formy godnej mistrza. Zapewne wpływ na to miały też wydarzenia związane z jego bezprzykładnymi sukcesami w Lahti. Nic więc dziwnego, że zajął on dopiero 31 miejsce w czasie 48.18 min., a więc blisko 4 min. gorszym od zwycięzcy.

Bieg kobiet na 5 km wygrała niespodziewanie reprezentantka Czechosłowacji Dagmar Palechova przed Norweżkami Roenning i Kvello.

PRZEPLATANIEC

PŁETWONURKOWANIE. W Warszawie odbyły się VI mistrzostwa Polski płetwonurków w pływaniu szybkim. O dobrym poziomie imprezy świadczy fakt ustanowienia wielu nowych rekordów Polski. Startowało ponad 200 zawodników z 25 klubów. Nieźle spisali się płetwonurkowie „Skalara" LOK Białystok, zajmując w końcowej klasyfikacji mistrzostw 5 miejsce. Zwyciężyła ekipa OSP Wrocław przed AWF Warszawa. Indywidualnie spośród białostoczan najlepszą lokatę — drugą wywalczyła **Kazimiera Mańkowska** na dystansie 400 m pod wodą w czasie 4.55,0. A oto lokaty w pierwszej ósemce innych białostoczan: 5. J. Feliński na 1500 m po powierzchni wody, 6. G. Marczuk na 50 m pod wodą, J. Feliński na 400 m po powierzchni i K. Kielczyk na 400 m pod wodą, 7. A. Chomczyk na 50 m po powierzchni, 8. M. Rainko na 100 m i 200 m po powierzchni.

ŁYŻWIARSTWO SZYBKIE. Na sztucznym torze długości 250 m w Lubinie odbyły się ogólnopolskie zawody młodzików (indywidualne i drużynowe) o „Srebrną łyżwę". W kategorii dziewcząt zwyciężyła Szkoła Mistrzostwa Sportowego w Zakopanem. Na 6 miejscu uplasował się MKS Nord Augustów, a na 9 pozycji — MKS Niegocin Giżycko. Barwy augustowskiego klubu reprezentowały D. Jankowska (14 miejsce w wieloboju), M. Pelc (15), M. Orzeł i T. Pomian, natomiast giżyckiego klubu — M. Węgrzyn (7), B. Rzepniewska (17), D. Frąckiewicz i J. Tomaszewicz. W kategorii chłopców zwyciężyła Pilica Tomaszów Maz. przed Niegocinem Giżycko i Nordem Augustów. Barwy Niegocina reprezentowali: I. Kawa (4), G. Bowan (5), L. Pawlak i W. Tunkiewicz, a barwy Nordu: W. Klekotko (7), J. Jacewicz (9), K. Dobrowolski (10) i K. Gasiewicz.

ŁUCZNICTWO. Znana zawodniczka Podlasia Białystok **Halina Korbut** uplasowała się na 9 miejscu w pierwszych zawodach czołówki polskich łuczniczek w Przemyślu. Strzelano na 30 i 50 m. W drugim sprawdzianie Korbut nie startowała, weźmie natomiast udział w trzecim w dniach 11—12 bm. w Przemyślu.

Młodzi łucznicy Podlasia mieli halowy sprawdzian w ZSMW na Antoniuku. Nadspodziewanie dobrze w strzelaniu 2×15 m wypadli chłopcy: M. Małaszkiewicz — 320 pkt., C. Biernacki — 318 i A. Nazarczuk — 313. Strzelanie dziewcząt wygrała D. Szuryniuk — 306 pkt.

KOSZYKÓWKA. W Zambrowie odbyły się mistrzostwa woj. łomżyńskiego w koszykówce dziewcząt i chłopców szkół podstawowych. Wśród dziewcząt zwyciężyła SP nr 3 Zambrów (opiekun J. Juchniewicz) przed SP nr 7 Łomża i SP nr 2 Łomża. Turniej chłopców przyniósł zwycięstwo drużynie SP nr 3 Zambrów (opiekun R. Dybowski) przed SP nr 2 Łomża i SP Kuzie.

BRYDŻ SPORTOWY. W lutowych turniejach białostockiej „Grand Prix 78" najlepszy okazał się **W. Giczan** przed A. Kulikowskim. W punktacji rocznej nadal prowadzi **J. Szydłowski.**

(ko)

Najbliższe imprezy

W rozstrzygającą fazę wkraczają rozgrywki II ligi siatkówki kobiet. Do końca pozostały tylko dwie kolejki podwójnych spotkań. Przebiegać one będą pod znakiem ostrej rywalizacji o premiowane awansem do ekstraklasy pierwsze miejsce. Na skutek wyrównanego poziomu kilku zespołów, różnice punktowane w tabeli są minimalne a szanse awansu ma aż sześć zespołów, w tym znajdujące się na 4 miejscu i ustępujące trzem prowadzącym drużynom o 1 punkt siatkarki białostockiego SZS AZS.

W najbliższą sobotę i niedzielę białostoczanki przyjmują w swojej sali stołeczną Gwardię, która ma z kolei o 1 punkt mniej od naszej drużyny. Należy spodziewać się ambitnych, emocjonujących pojedynków. Pytanie tylko, czy białostoczankom starczy sił. Od ub. wtorku niektóre z nich uczestniczą w olsztyńskim półfinale mistrzostw Polski juniorek. Do spotkań z Gwardią przystąpi więc nasz SZS AZS prosto „z marszu".

Przypominamy, że w I rundzie w Warszawie białostoczanki wygrały z Gwardią 3:2 i 3:1. Ostatnio stołeczna drużyna wykazała jednak wyraźną zwyżkę formy, wygrywając w ub. sobotę i niedzielę gładko z prowadzącą w tabeli Warmią Olsztyn 3:0 i 3:0.

Piłkarska wiosna rozpoczyna się w naszym regionie później niż w innych częściach kraju. Niemniej warto odnotować sygnalizowane nam towarzyskie mecze. I tak m. in. w nadchodzącą niedzielę Jagiellonia zmierzy się w Białymstoku z Mazurem Ełk, a ŁKS Łomża gościć będzie Gwardię Białystok.

Kibicom polecamy też dwie imprezy sportu młodzieżowego. W Białymstoku odbędzie się dwudniowy turniej bokserki juniorów o mistrzostwo gwardyjskiego pionu sportowego z udziałem Gwardii Warszawa, Gward

Postanowiono – co z wykonaniem?

Dorzucanie do kosza

Wieś Dobrylas musi coś od siebie dorzucić do krajowego kosza żywności. Rolnicy słuchają uważnie o polityce rolnej, o tym co mówi agronom, EDWARD KOZŁOWSKI i myślą, jak ta polityka znalazła ich wieś ukrytą w ciszy lasów nad Pisą. Zaciekawia ich i trochę schlebia, że od pewnego czasu władze gminne bez przerwy tu zaglądają, zachęcają do produkcji, namawiają, interesują się, dlaczego na jednym polu urosło, a na innym nie.

Dziś, w niedzielne popołudnie czasu jest dużo. Rolnicy wstali od obiedniego stołu, nakarmili dobytek i pospieszyli do Klubu Rolnika. Co powiedzieć na zebraniu? — zastanawia się ten i ów, jak zapytają dlaczego produkcja rolna jest tu niska. Na ich rozum powód jest jeden — nie zmeliorowane uroczysko „Łokieć", nie zdrenowane grunty. No i ten „błąd w sztuce rolnej" — Białostocka „Centrala Nasienna" Oddział w Grajewie sprzedała im kwalifikowane nasiona żyta, które spowodowały nieurodzaj.

—Rok siedemdziesiąty siódmy był dla rolnictwa niełaskawy. Wiele województw zalała woda. Nasz teren mniej ucierpiał od powodzi, ale plony były niskie. (W gminie odorano 250 ha żyta zasianego ziarnem kwalifikowanym, na znacznej części trzeba było robić wsiewki).

— Teraz sam o sobie powiem: żyta na siew wziąłem trzy kwintale. Wschody były bardzo rzadkie, reszta wygniła, bo grunt podmokły. Wyrosło zielsko.

— Dwudziestego dziewiątego maja złamałem nogę. Trzynastego czerwca, na Antoniego, żona sadziła kartofle. Pora późna, a trudno było wejść na pole, mokro. Niech traktorzysta powie. Dwudziestego czerwca ulewa zmyła połowę posadzonych ziemniaków. Skąd mam mieć paszę?

— Będę dalej mówił o sobie: mam dwa i pół hektara łąk w lesie. W ubiegłym roku nie mogłem w ogóle na nie wejść. Czy w takim przypadku będzie spadek w hodowli? — Musi być. Jeżeli stosunki wodne na łąkach zostaną uregulowane i na polach też plan odwadniający się zrobi, wtedy podniesiemy produkcję.

— Dziś służba mówi: — bierz bracie nawozy, siej. A gdzie je siej? W wodę je siej?

Edward Piaścik żali się na niepowodzenia, tłumaczy ich przyczyny i trochę mu wstyd. Nieprzyjemnie jest słuchać, że wieś jest najsłabsza w gminie. A kto wie, może i w województwie, bo gmina Zbójna na dopiero od roku dźwignęła się z ostatnich pozycji. W Wydziale Rolnictwa, Leśnictwa i Skupu UW w Łomży określono to słowami — gmina Zbójna wyszła na prostą. Nie podążył za nią jeszcze Dobrylas.

W izbie Klubu Rolnika zebrała się niemal cała wieś. Komu zabrakło krzeseł, stoi w sieni, albo i za progiem chaty. Naprzeciw rolników siedzą naczelnik — **Jan Bacławski, sekretarz KG PZPR — Wiesław Głębocki,** prowadząca zebranie, sekretarz biura Urzędu Gminnego — **Zofia Piasecka** i agronom opiekujący się Dobrymlasem — **Edward Kozłowski.**

Agronom odczytał już wszystkie wskaźniki dotyczące postępu rolniczego we wsi, z których czarno na białym wynika, że Dobrylas odstaje od reszty miejscowości w gminie. Na przykład stan pogłowia zwierząt: bydło — lipiec 1977 rok — 541 sztuk, styczeń 1978 — 397 sztuk; trzoda chlewna — lipiec — 1174 sztuki, styczeń — 950 sztuk; owce — lipiec — 119 sztuk, styczeń 92 sztuki.

Powiedzcie rolnicy dlaczego nastąpił taki spadek?

Wincenty Walczyk: — Winne są nie zmeliorowane użytki, które w lata mokre dają bardzo niskie plony. O tym „Łokciu" dużo się mówi, a nic się nie robi. Siana z niego jest niewiele. Zbierze się jeden pokos, albo nie zbierze. A jak się i zbierze, to w takim sianie nawet psy nie chcą spać. Od czterech lat noga moja nie stanęła na półtorahektarowej łące. Trzeba wreszcie coś ustalić. Bo jak dotąd mało mamy siana, mało krów, mało obornika i tak dalej...

Jan Nasiadko: — Mamy też pretensje do mleczarni. Przedtem mleko od moich krów miało 4—5 proc. tłuszczu. Teraz wyliczają na 2,8 proc., ktoś tę śmietanę chyba zbiera, krowy przecież są te same. Poza tym moje krowy są jałowe. Z tego powodu zmniejszyłem stado z ośmiu do kilku sztuk. Buhaja nie ma, a inseminacja u nas nie wychodzi.

Edward Kozłowski tłumaczy rolnikom, że nie mają racji. Rozmowom z nimi poświęcił wiele zimowych wieczorów. Wyświetlił film na temat inseminacji. Niektórzy zrozumieli na czym polega prawidłowa hodowla bydła. Na przykład Stanisław Plona w tym roku kupił pięć jałówek hodowlanych rasy ncb. Będzie ukierunkowywał gospodarstwo na chów bydła. Kilka jałówek kupiło paru innych gospodarzy. Więc wieś zaczyna się budzić — mówi Kozłowski. Ale nie wszyscy rolnicy przekonani są o konieczności unowocześniania produkcji. Żeby więc zapobiec dalszemu spadkowi pogłowia bydła, w niektórych wsiach gminy Zbójna, obok inseminacji wprowadza się buhaje.

Wincenty Piaścik: — Spółka tworzy się od dawna. Ja sam ze trzy razy się zapisywałem. Rolnicy jednak twierdzą, że za wysokie będą składki. Trzeba by się zastanowić czy nie warto założyć takiej spółki. Byłoby komu zająć się konserwacją rowów, przepustów itp.

Tow. Głębocki wyjaśnia, iż konserwacja przeprowadzona przez fachowe przedsiębiorstwo kosztowałaby prawie połowę tego co melioracja, czyli bardzo drogo. Nie opłaci się. Trzeba więc założyć spółkę wodną, która zapewni fachową opiekę nad użytkami oraz doradztwo. Pod okiem specjalistów rolnicy sami mogą oczyścić rowy, przepusty, mostki. Urząd Gminy zapewni środki na zakup niezbędnych urządzeń, opłacenie koparki i na inne wydatki.

Natomiast melioracja uroczyska „Łokieć" wejdzie do planu przypuszczalnie w 1981 roku. Jak się obiekt zmelioruje, gminie przybędzie około 2 tys. ha urodzajnych łąk i pastwisk.

Jan i Wacław Plona proponują, aby usprawnić przydziały na pasze treściwe dla świń. W odpowiedzi naczelnik mówi — zapomnijcie o brakach pasz z roku siedemdziesiątego szóstego. Teraz każdy może dostać paszy tyle ile mu trzeba.

Ktoś skarży się na nieregularne dostawy chleba, a także na brak ryb w sklepach. Naczelnik obiecuje sprawą się zająć. Natomiast **Zofia Piasecka** apeluje: — Chcecie od państwa to, chcecie tamto. Tymczasem statystyczne gospodarstwo we wsi sprzedało w ubiegłym roku produktów rolnych średnio za sumę trzy i pół tysiąca złotych. To jest bardzo mało!

Wacław Sendrowski — Za mało mamy zwierząt i za niskie plony. Ale na przykład hodujemy drób i nie mamy gdzie sprzedać jajek. Był tu kiedyś redaktor z „Gromady", napisał, że w Dobrymlesie nie ma skupu jaj. Nic nie pomogło. A przecież nikt z rolników nie będzie nosił po kilka jajek aż do Nowogrodu.

Z referatu agronoma: W bieżącym roku zamierza się przejąć z urzędu trzy gospodarstwa o łącznej powierzchni ponad 17 ha. W ubiegłym roku w Dobrymlesie nie zbudowano ani jednego budynku inwentarskiego. Na ten rok planuje się budowę jednego. Z analizy jesiennego przeglądu pól wynika, że stan zbóż jest dobry, ale agrotechnika nie najlepsza.

Tymczasem **Roman Szynówek** twierdzi, że w kartoflach z „Centrali Nasiennej" po przekrojeniu widoczna jest „rdza". Boi się, żeby nie wyszło tak jak z żytem.

Sekretarz komitetu partii tłumaczy, że żyto nie obrodziło z powodu pleśni śniegowej, a także dlatego, że odmiana nie była odpowiednia na te tereny. W dużej części więc zawiniła „Centrala Nasienna". Na przyszłość trzeba będzie zwrócić większą uwagę na jakość nasion. Jeśli zaś chodzi o ziemniaki, to sam osobiście sprawdzał ich zdrowotność. Część trzeba było odesłać z powrotem.

*

Dla szybszego podniesienia dochodowości gospodarstw wprowadzono kontraktację tytoniu. Powinna zaowocować. Liczą na to władze gminne.

Na razie zaś usiłują poprawić warunki bytowe mieszkańców. Spośród trzech nowo zbudowanych ośrodków zdrowia, jeden zlokalizowano w Dobrymlesie. Jest tu też filia SKR, sklep. Od niedawna gmina dysponuje karetką pogotowia, która obsługuje wszystkie trzy ośrodki. W tym miesiącu zostanie oddana do użytku apteka niedaleko Zbójnej.

Warunki krajobrazowo - przyrodnicze Dobregolasu i okolic skłoniły władze gminne do usytuowania tu ośrodka rekreacji. Bazę lokalową stanowić będzie miejscowa szkoła po odpowiedniej adaptacji, oczywiście w miesiącach letnich.

Dobrylas przestaje być wsią zapomnianą...

ZOFIA JADCZUK

Dr Teresa Szprengier przy oznaczaniu śladów rtęci.

Nie tylko dla rolnictwa...

... pracuje **Instytut Weterynarii w PUŁAWACH,** kierowany przez prof. **Mariana Truszczyńskiego.** Stanowiąc zaplecze naukowe służb weterynaryjnych w Polsce, prowadzi badanie w zakresie zwalczania chorób zwierzęcych i oceny żywności pochodzenia zwierzęcego. Oprócz prac naukowych i działalności wdrożeniowej placówka ta stanowi organ konsultacyjny dla władz centralnych i wojewódzkich w zakresie weterynarii, a także jest ośrodkiem kształcenia podyplomowego służby. Niezależnie od tego puławski Instytut sprawuje opiekę merytoryczną nad działalnością kilkunastu zakładów wojewódzkich w zakresie higieny weterynaryjnej oraz na skalę krajową kontroluje szczepionki i biopreparaty pod względem ich skuteczności i nieszkodliwości. Instytut ma swoje oddziały w Warszawie, Bydgoszczy, Poznaniu, Gdańsku i Zduńskiej Woli.

Jednym z najważniejszych działów jest Zakład Farmakologii i Toksykologii. Zakład ten kierowany przez prof. **Teodora Juszkiewicza,** koncentruje swe prace na metodach laboratoryjnego wykrywania zatruć, opiece naukowej nad służbą weterynaryjną i na interwencyjnej działalności w szczególnie trudnych przypadkach. Prowadzi się tam także szczegółowe badania nad mikrotoksynami wytwarzanymi przez pleśnie, głównie w paszach.

Istotnym problemem badanym w Zakładzie Farmakologii i Toksykologii Instytutu Weterynarii w Puławach jest także pozostawanie pestycydów w tkankach zwierząt i w żywności pochodzenia zwierzęcego. Przy tym bada się również odkładanie się i koncentrację w tkankach i żywności takich metali toksycznych jak: rtęć, ołów, kadm itp.

Warto dodać, że pracownicy Instytutu Weterynarii otrzymali nagrodę państwową I stopnia za opracowanie szczepionki przeciw pomorowi drobiu, za wdrożenie sztucznej inseminacji bydła oraz za opracowanie diagnostyki gruźlicy u bydła.

Opracowanie — CAF

Prof. T. Juszkiewicz, lek. wet. B. Biernacki oraz mgr M. Minta przy badaniu toksyczności związków chemicznych.
CAF — Jaśkiewicz

Z zagranicy

Kto zdecyduje?

Dyskusja na temat broni neutronowej, a ściślej — czy należy ją produkować i rozmieścić w krajach Paktu Atlantyckiego, przede wszystkim w Niemczech Zachodnich — weszła w nową fazę. W coraz większym zakresie opinia publiczna w Europie Zachodniej potępia te plany, tym bardziej że w Waszyngtonie mówi się o broni neutronowej nie jak o jakiejś odległej wizji czy nieokreślonej koncepcji, ale jak o czymś przesądzonym.

Ten czynnik czasu, jeśli nie wręcz pośpiechu, widoczny jest w działalności kół oficjalnych w krajach NATO, m.in. w gwałtownych debatach na terenie Danii i Norwegii, gdzie realizm polityczny nakazał rządom zajęcie wobec amerykańskich planów negatywnego stanowiska. Widoczny jest też w zaostrzeniu się kontrowersji wokół bomby „N" w Republice Federalnej Niemiec, gdzie chrześcijańsko - demokratyczna opozycja od początku jej broni, podczas gdy opinie partii koalicji rządzącej są w tej sprawie podzielone. Ów napór czasu dostrzec nietrudno również w Wielkiej Brytanii, gdzie premier Callaghan — jak napisała moskiewska „Prawda" — jako pierwszy szef rządu wypowiedział się za bronią neutronową.

Stany Zjednoczone, jak przynajmniej twierdzono do niedawna, uzależniają decyzję o produkcji broni „N" od zgody swych atlantyckich sojuszników, przede wszystkim Wielkiej Brytanii i RFN, na których terytorium znajdowałby się główny jej arsenał. Rządy zachodnioeuropejskie, nawet te, które skłonne są poprzeć tę decyzję, zdają sobie jednak sprawę z jej fatalnych skutków: propagandowych, militarnych i wreszcie jej negatywnego wpływu na lokowania rozbrojeniowe. Próbują więc na razie stosować znaną taktykę umywania rąk.

Taktyka jednak nie jest w stanie przesłonić strategii. Świadczą o tym najnowsze doniesienia z brukselskiej kwatery głównej Paktu Atlantyckiego, gdzie twierdzi się, że wątpliwości i wahania rządów zachodnioeuropejskich mogą skłonić prezydenta Cartera do nieprzykładania dużej wagi do ich opinii i podjęcia w bliskiej przyszłości decyzji o produkcji bomby neutronowej na własną rękę. I to nawet przed zaplanowanym na połowę kwietnia posiedzeniem Grupy Planowania Nuklearnego NATO i przed atlantyckim „szczytem" pod koniec maja, na których to spotkaniach sprawa miała być przedmiotem dyskusji.

Dyrektor znanego w świecie sztokholmskiego Międzynarodowego Instytutu Badań Pokoju (SIPRI), **dr Barnaby,** wystąpił ostatnio na łamach dziennika szwedzkiego „Dagens Nyheter" z artykułem polemizującym ze zwolennikami broni „N", którzy uważają, że zwiększając „efekt odstraszania" broń ta zmniejszy niebezpieczeństwo wojny jądrowej. Tymczasem — zdaniem dr Barnaby — może ona odnieść przeciwny skutek, ułatwiając awanturniczym przywódcom wojskowym wywołanie takiego konfliktu.

ZOFIA ARTYMOWSKA

Amerykańska stacja odbiorcza. EULENSPIEGEL (NRD)

Ziemia w sprawne ręce

Rolnicy z gminy **Suwałki** wykazują duże zainteresowanie możliwościami kupna gruntów z PFZ. Ustawa o rentach i emeryturach dla rolników spowodowała, że coraz więcej mieszkańców wsi wiąże swoje plany życiowe z pracą na roli.

W ubiegłym roku rolnikom indywidualnym sprzedano 104 ha ziemi. Jej nabywcami byli przede wszystkim specjaliści m. in. **Ryszard Rynkowski z Kukowa, Stanisław Rowiński z Potaszni, Czesław Puza z Białej Wody.**

W tym roku władze gminne zamierzają przekazać nowym właścicielom 150 ha gruntów. (b-icz)

Nauka rozpoczyna się w przedszkolu

W **woj. łomżyńskim** dziesięć gmin nie posiada przedszkoli. Stara się to w możliwie szybkim czasie nadrobić Kuratorium Oświaty i Wychowania. Istniejący stan narusza ciągłość procesu dydaktycznego; w nowym systemie dzieci rozpoczynają naukę już w przedszkolu.

Obecnie w woj. łomżyńskim do 46 istniejących przedszkoli uczęszcza 3,8 tys. dzieci. Przy szkołach podstawowych istnieje 65 oddziałów przedszkolnych z ilością 1535 dzieci oraz 240 ognisk przedszkolnych opiekujących się 3,2 tys. dziećmi. (zp)

DALEKOPISEM Z GMINY DO GMINY

Pracowitym kobietom

Staraniem Spółdzielni Kółek Rolniczych, Banku Spółdzielczego, zakładu mleczarskiego i zakładu weterynarii w **Sokółce** prowadzono w sokólskiej gminie pięć szkół społeczno-politycznego kształcenia kobiet. Uczestniczyło w nich 150 działaczek KGW.

W dniu 8 marca odbyło się spotkanie uczestniczek szkolenia z Egzekutywą KM-G PZPR i organizatorami zajęć, na którym omówiono wyniki oraz wnioski dotyczące kontynuowania szkolenia w przyszłości.

Z uznaniem mówiono o udziale 22 kobiet w radzie narodowej miasta i gminy, o cennych inicjatywach działaczek rad narodowych, instytucji spółdzielczych, kół gospodyń wiejskich i samorządu mieszkańców. Ponad 100 kobiet zaangażowanych jest w pracach w obwodowych i domowych komitetach samorządu mieszkańców, a komitet obwodowy nr 5 na Osiedlu Zielonym w Sokółce, pod przewodnictwem **Stanisławy Piotrowskiej** zajął pierwsze miejsce w województwie w konkursie „Samorząd w służbie mieszkańców".

Na spotkaniu działaczki KGW złożyły meldunek o realizacji zobowiązań produkcyjnych. Z meldunku wynika, że wszystkie zobowiązania kół gospodyń wiejskich w zakresie rozwoju chowu bydła, trzody chlewnej, produkcji mleka i żywca zostały wykonane, a w niektórych KGW znacznie przekroczone.

Po spotkaniu odbył się w kino-teatrze koncert dedykowany pracującym i zaangażowanym społecznie kobietom. Obecny na koncercie sekretarz Komitetu Wojewódzkiego PZPR, **Stanisław Topór** wręczył 16 kobietom legitymacje kandydackie PZPR. 14 działaczek otrzymało dyplomy uznania.

inż. JAN ZEMBOWICZ
naczelnik miasta i gminy

Nowi fachowcy

Działający od kilku lat Ośrodek Kształcenia Zawodowego w **GOŁDAPI** wzbogacił gospodarkę narodową o kilka tysięcy fachowców. W r. 1977 kształciło się tu 766 osób. 80 osób uzyskało tytuł czeladnika, a 75 — tytuł mistrza. Ośrodek zwraca szczególną uwagę na przygotowanie zawodowe kobiet, przeprowadzając kursy kucharskie, kelnerskie, cukiernicze, wędliniarskie, sprzedawców, obsługi turystycznej i inne. Plan na lata 1978—80 przewiduje objęcie kształceniem kursowym 2.300 osób.

Dotychczas ośrodek nie dysponował najlepszą bazą. Niedawno przejął on pomieszczenia dawnego Zarządu Dróg Lokalnych. Po przeprowadzeniu kosztem 600 tys. zł odpowiednich adaptacji i remontów otrzyma pomoce naukowe i sprzęt.

(tad)

Posmakować chleba wynalazcy

Pod takim tytułem opublikowaliśmy 18 stycznia br. artykuł traktujący o problemach ruchu racjonalizatorskiego. Operowaliśmy konkretnym przykładem JANA ABRAMOWICZA, hobbysty — wynalazcy z Suchowoli. Otrzymaliśmy pismo z WZSR „Samopomoc Chłopska", do której to instytucji J. Abramowicz zgłaszał swoje wnioski. Przytaczamy je z nieznacznymi skrótami.

„Uprzejmie informuję, że stanowisko nasze w sprawie współpracy z ob. Abramowiczem na odcinku wynalazczości było kilkakrotnie przedstawiane pisemnie jak również przy wyjazdach służbowych do zainteresowanego. Za każdym razem podkreślano chęć współpracy z twórcą, jednak na zasadach zgodnych z przepisami prawa wynalazczego. Informowaliśmy ob. Abramowicza, że podawanie tylko tytułów rozwiązań, bez wykazania istoty projektu nie jest wystarczające do ich rozpatrzenia (a taki styl działania przyjął wynalazca).

Problem współpracy między ob. Abramowiczem a GS w Suchowoli jest tej natury, że wynalazca z góry uważa, że wszystkie jego rozwiązania mają cechy racjonalizatorskie, żądając przy tym podpisania umowy zapewniającej mu stosowanie projektów we wszystkich jednostkach na terenie kraju. Domaga się również zapewnienia masowej produkcji. Takich warunków Spółdzielnia nie jest w stanie zapewnić.

Jednocześnie informuję, że na umowę — zlecenie ob. J. Abramowicz zainstalował bojler w Wytwórni Wód Gazowanych w Suchowoli, na który to w terminie późniejszym złożył projekt. GS potraktowała złożony projekt jako racjonalizatorski i dla obiektywnego ustalenia wynagrodzenia zwróciła się do NOT-u w Białymstoku o wyliczenie efektów techniczno - ekonomicznych. Zgodnie z otrzymaną opinią istnieje podstawa prawna do odrzucenia projektu. Niemniej jednak zobowiązano GS w Suchowoli do powołania specjalnej komisji, która ostatecznie wypowie się na temat projektu oraz udzieli pomocy twórcy w dokonaniu zgłoszeń innych projektów". Podpisał: I z-ca prezesa — Andrzej ŁĘTOWSKI.

Dodajmy, że niedawno odbyło się posiedzenie komisji. Wskutek nieprzejednanego stanowiska Jana Abramowicza, który nie chciał udostępnić rysunków wskazujących istotę wynalazku, komisja posiadając jedynie jego opis, postanowiła projekt odrzucić. Poinformowano przy tym J. Abramowicza o możliwości szerszej współpracy w dziedzinie wynalazczości z odpowiednimi organizacjami w Białymstoku.

(haka)

Nie ma dziś racjonalnego zarządzania w gospodarce bez sprawnie funkcjonującej księgowości. Wiarygodne informacje ekonomiczne i ewidencja sprzyjają trafnemu podejmowaniu decyzji. Od służb finansowych wymaga się więc wysokich kwalifikacji zawodowych, zwłaszcza, że coraz częściej wprowadza się elektroniczną technikę obliczeniową.

Do zawodu księgowego przygotowują szkoły średnie i wyższe. Na tym jednak zazwyczaj nie kończy się edukacja. Od 20 lat działa w Polsce i w naszych trzech województwach Stowarzyszenie Księgowych, które walnie przyczynia się do podnoszenia umiejętności zawodowych służb finansowych przedsiębiorstw i instytucji.

W ubiegłym roku w 48 kursach stacjonarnych i zaocznych uczestniczyło **ponad tysiąc osób.** Odbyło się 130 odczytów i spotkań dyskusyjnych. Omawiano tematykę aktualną, sprawy, które interesują księgowych w ich codziennej pracy. Dla przykładu: zagadnienia finansowania inwestycji i działalności socjalnej przedsiębiorstw, organizacja tuczu przyzakładowego oraz rachunek jego kosztów, zmiany w planie kont bankowych, a także podatki wyrównawcze.

Białostocki Oddział Stowarzyszenia Księgowych w Polsce obejmujący zasięgiem swej działalności **trzy województwa** służy pomocą w podejmowaniu studiów wyższych. W 1975 roku zorganizowano dla 130 osób zbiorowe korepetycje przed egzaminami na wyższe uczelnie. Obecnie 49 spośród nich pomyślnie studiuje. Ponadto Zarząd, wspólnie z urzędami wojewódzkimi, zakwalifikował 30 pracowników finansowych na studia bez egzaminu wstępnego w Punkcie Konsultacyjnym SGPiS w Białymstoku.

Działaczy Stowarzyszenia Księgowych niepokoi fakt spadku zainteresowania ze strony młodzieży tym zawodem. Księgowi „starzeją się", a młodych do pracy coraz mniej przychodzi. Jak przyciągnąć młodzież do zawodu? Niełatwa to sprawa. Stowarzyszenie ufundowało nagrody dla najlepszych absolwentów szkół ekonomicznych, które mają służyć pobudzeniu zainteresowania młodzieży nauką zawodu księgowego.

Stowarzyszenie czuwa nad wykonywaniem obowiązków zawodowych przez dyplomowanych biegłych księgowych. Ludzi z takimi tytułami mamy 199 w naszych województwach.

Kiedy w 1957 roku powstawał białostocki Oddział Stowarzyszenia Księgowych w Polsce, organizacja zrzeszała 67 członków. Obecnie liczy prawie 4200. Najwięcej księgowych należy do Stowarzyszenia w województwie białostockim — 2008, a następnie w suwalskim — 1444. Stowarzyszenie Księgowych rejestruje także członków wspierających — 570 przedsiębiorstw, spółdzielni i innych instytucji.

Co roku organizuje się współzawodnictwo o najlepsze wyniki społecznej działalności pomiędzy ogniwami Stowarzyszenia. Wśród przodujących w ostatnim okresie znajdują się: Oddział Terenowy SK w Suwałkach, Koło Branżowe przy Zjednoczeniu Budownictwa Wodnego i Melioracji w Białymstoku oraz Koło Zakładowe przy Wydziale Finansowym Urzędu Wojewódzkiego w Łomży.

Kształci i wychowuje księgowych

OKAZJA!

WOJEWÓDZKIE PRZEDSIĘBIORSTWO HANDLU WEWNĘTRZNEGO w BIAŁYMSTOKU

organizuje

od 10 marca 1978 roku

KIERMASZ MEBLI

po cenach obniżonych oraz mebli tapicerskich.

ZAPRASZAMY

do magazynu mebli przy ul. Handlowej 2

w godzinach 10—17.

ŻYCZYMY UDANYCH ZAKUPÓW.

K 845-1

POLSKI ZWIĄZEK MOTOROWY OKRĘGOWY ZESPÓŁ DZIAŁALNOŚCI GOSPODARCZEJ w BIAŁYMSTOKU, ul. Zwycięstwa 52, tel. 231-50 ogłasza **PRZETARG NIEOGRANICZONY** na samochód Pomocy Drogowej „Muscel" nr rej. AO-90-76, rok produkcji 1971, nr silnika 69301, nr podwozia 36617.

Cena wywoławcza 34.375 zł.

Przetarg odbędzie się w dniu 24 marca 1978 roku o godz. 10 w Białymstoku przy ul. Zwycięstwa 52.

W/w samochód można oglądać w Stacji Obsługi w Białymstoku, ul. Wierzbowa 8 w godzinach 8—14 na 5 dni przed datą przetargu.

W przypadku niedojścia do skutku pierwszego przetargu — drugi przetarg odbędzie się w dniu 31 marca 1978 roku o godz. 10.

Wadium w wysokości 10 proc. ceny wywoławczej należy wpłacić do kasy Polskiego Związku Motorowego OZDG w Białymstoku, ul. Zwycięstwa 52 lub na konto Nr 5021-3971 NBP II Oddział w Białymstoku najpóźniej w przeddzień przetargu.

Zastrzega się prawo unieważnienia przetargu bez podania przyczyn.

K 856-1

PAŃSTWOWY DOM POMOCY SPOŁECZNEJ DLA DOROSŁYCH w NOWEJ WSI EŁCKIEJ OGŁASZA PRZETARG NIEOGRANICZONY na wykonanie modernizacji chlewni Gospodarstwa Pomocniczego przy Państwowym Domu Pomocy Społecznej dla Dorosłych w Nowej Wsi Ełckiej o wartości kosztorysowej 800.000 zł.

Limit na robociznę dla prywatnych wykonawców w bieżącym roku wynosi 100.000 zł.

Dokumentacja projektowo-kosztorysowa — do wglądu w biurze Państwowego Domu Pomocy Społecznej dla Dorosłych w Nowej Wsi Ełckiej.

W przetargu mogą brać udział przedsiębiorstwa państwowe, spółdzielcze i prywatne z uprawnieniami.

Oferty należy składać do Dyrekcji Państwowego Domu Pomocy Społecznej dla Dorosłych w Nowej Wsi Ełckiej do dnia 29 marca 1978 roku.

Komisyjne otwarcie ofert nastąpi w dniu 29 marca 1978 roku o godz. 10.

Zastrzega się prawo wyboru oferenta lub unieważnienie przetargu bez podania przyczyn.

k 862-1

BIAŁOSTOCKIE PRZEDSIĘBIORSTWO PRODUKCJI LEŚNEJ „LAS" w BIAŁYMSTOKU, ul. Lipowa 51 ogłasza PRZETARG na wykonanie korowarki do korowania wikliny dla Zakładu Produkcji Wikliniarskiej w Kotłach k/Bielska Podlaskiego.

W przetargu mogą brać udział instytucje państwowe, uspołecznione i rzemieślnicy prywatni.

Ternim wykonania — 31 lipca 1978 rok.

Szczegółowych informacji odnośnie warunków wykonania udziela Dział Techniczny Przedsiębiorstwa, ul. Lipowa 51, pokój 20.

Oferty z podaniem ceny prosimy składać pod w/w adresem w terminie 14 dni od daty ukazania się ogłoszenia.

Przetarg odbędzie się w dniu następnym licząc od daty terminu składania ofert o godz. 10 w siedzibie przedsiębiorstwa przy ul. Lipowej 51.

Zastrzega się prawo wyboru oferenta lub unieważnienia przetargu bez podania przyczyn.

K 851-1

SĄD REJONOWY w SUWAŁKACH WYDZIAŁ KARNY za dokonanie przestępstwa rozboju z art. 210 § 1 k.k. **SKAZAŁ:** Kozłowskiego Tadeusza, syna Wacława i Leokadii z domu Kozłowska, urodzonego 19.III.1960 r. w Majdanie i Adamczyka Jana, syna Jana i Anieli z domu Jaśkiewicz, urodzonego 9.IV.1960 r. w Puńsku, Danilczuka Andrzeja, syna Henryka i Karoliny z domu Danilczuk, urodzonego 2.I. 1960 r. w Rynkach **NA KARY** po 6 lat **POZBAWIENIA WOLNOŚCI.** Orzekając w stosunku do wszystkich oskarżonych kary dodatkowe.

K 700-1

KOLEGIUM d/s WYKROCZEŃ przy **NACZELNIKU MIASTA i GONIĄDZU** orzeczeniem z dnia 27.XII.1977 roku **UKARAŁO** Obywatela Alińskiego Kazimierza, syna Stefana, urodzonego 4.III.1940 roku, zam. Łomża, ul. Nowogrodzka 109 **GRZYWNĄ** 3.500 zł, a w razie nieściągalności z zamianą na areszt zastępczy oraz podanie orzeczenia do publicznej wiadomości w „Gazecie Współczesnej" na koszt obwinionego. Ponadto orzekło zakaz prowadzenia pojazdów mechanicznych na okres 11 miesięcy.

K 562-1

KOLEGIUM do SPRAW WYKROCZEŃ przy NACZELNIKU MIASTA i GMIINY w ZABŁUDOWIE orzeczeniem z dnia 29.XII. 1977 r. **UKARAŁO** Ob. Kruhlej Józefa, syna Jana, urodzonego dnia 18.III.1953 roku, zamieszkałego Krynickie Nr 13, gmina Zabłudów **GRZYWNĄ W WYSOKOŚCI** 4.000 złotych, koszty postępowania 50 zł, oraz podanie orzeczenia do publicznej wiadomości w „Gazecie Współczesnej" na koszt obwinionego za to, że: — w dniu 24.XI.1977 r. o godz. 12.40 przeszedł przez park, gdzie posadzone są róże przy ul. Rynek w Zabłudowie, pomimo napisu „przejście zabronione". Postępowaniem swym niszczył i zadeptywał uporządkowany zieleniec.

W miejscu i czasie jak wyżej wprowadził w błąd legitymującego funkcjonariusza MO co do danych personalii. Podał, że nazywa się Zadykowicz Tadeusz, syn Stanisława i Józefy z domu Borowska, zam. Krynickie nr 26.

K 707-1

Ob. Wysocki Ryszard, syn Józefa, urodzony 9.X.1956 roku, zam. w Klepaczach, ul. Polna Nr 8 orzeczeniem **KOLEGIUM d/s WYKROCZEŃ** przy **NACZELNIKU MIASTA I GMINY w CHOROSZCZY** z dnia 20.II.1978 roku **UKARANY** został w postępowaniu wyczajnym **KARĄ OGRANICZENIA WOLNOŚCI NA PRZECIĄG 1 MIESIĘCY** z zamianą na nieodpłatną, dozorowaną pracę na rzecz publiczne w wymiarze 30 godzin miesięcznie, karą grzywny [illegible] zł z przeznaczeniem na cele społeczne Klubu z zamianą na [illegible] dni aresztu, podanie do publicznej wiadomości w „Gazecie Współczesnej" na koszt obwinionego, koszty postępowania 50 zł, [illegible] to, że: w dniu 26.XII.1977 roku będąc w stanie zamroczenia [illegible]holowego zakłócił publiczny spokój używając wulgarnych [illegible] i wszczął bójkę uderzając w twarz Zenona Pańkowskiego, [illegible] w Klepaczach.

[illegible]ie miało miejsce w świetlicy przy Klubie Prasy i Książki [illegible]h" w Klepaczach.

K 819-1

CENTRAL

SPÓŁDZIELCZY DOM HANDLOWY

społem WSS

zaprasza KLIENTÓW

po zakupy wiosenne

w niedzielę 12 marca 1978 roku

w godzinach 10–16

ŻYCZYMY UDANYCH ZAKUPÓW.

K 865-1

SPÓŁDZIELNIA PRACY WYROBÓW ZABAWKARSKICH „MIŚ" w ŁOMŻY, ul. Buczka 15 ogłasza PRZETARG NIEOGRANICZONY na wykonanie następujących robót:

1) odnowienie wnętrz budynku przy ul. Buczka 15 w Łomży,
2) adaptacja budynku mieszkalnego na cele produkcyjne przy ul. Kierzkowej 11 w Łomży.

Wszelkie informacje odnośnie przetargu oraz kosztorysy do wglądu w Dziale Handlowym Spółdzielni w Łomży, ul. Buczka 15, tel. 30-71 w godz. 7—15.

W przetargu mogą brać udział przedsiębiorstwa państwowe, spółdzielnie pracy, spółdzielnie rzemieślnicze oraz osoby fizyczne.

Oferty należy składać w zalakowanych kopertach w biurze spółdzielni w terminie 14 dni od daty ukazania się niniejszego ogłoszenia.

Otwarcie ofert nastąpi następnego dnia roboczego po zamknięciu przetargu o godz. 10 w biurze spółdzielni w Łomży, ul. Buczka 15.

Spółdzielnia zastrzega sobie prawo wyboru oferenta lub unieważnienia przetargu w całości lub części bez podania przyczyn.

K 850-1

WOJEWÓDZKIE PRZEDSIĘBIORSTWO ENERGETYKI CIEPLNEJ w BIAŁYMSTOKU ogłasza **I PRZETARG NIEOGRANICZONY** na sprzedaż samochodu marki „Warszawa" 223 nr rej. 35-14 AO, nr silnika T15-55-0056, nr podwozia 244429.

Cena wywoławcza 30.000 zł.

Przetarg odbędzie się w dniu 28 marca 1978 roku o godz. 10 w WPEC w Białymstoku przy ul. Broniewskiego 20.

Przystępujący do przetargu winni wpłacić wadium w wysokości 10 proc. ceny wywoławczej do kasy przedsiębiorstwa najpóźniej w przeddzień przetargu.

Jeżeli I przetarg nieograniczony nie dojdzie do skutku, II przetarg odbędzie się w dniu 19 kwietnia 1978 roku o godz. 10 w Białymstoku, ul. Broniewskiego 20.

Cena wywoławcza II przetargu 20.000 zł.

Samochód można oglądać w każdy poniedziałek w godz. 8—10 w Białymstoku, ul. Broniewskiego 20.

Zastrzega się prawo unieważnienia przetargu bez podania przyczyn.

K 761-1

P. P. „DOM KSIĄŻKI" w BIAŁYMSTOKU, Aleja 1000-lecia Państwa Polskiego nr 2 ogłasza PRZETARG NIEOGRANICZONY na samochód osobowy marki „Wołga" Gaz-24, nr rej. 14-11 AM.

Cena wywoławcza pierwszego przetargu wynosi 66.000 zł.

W przetargu mogą brać udział przedsiębiorstwa państwowe i osoby prywatne.

Przetarg odbędzie się w siedzibie „Składnicy Księgarskiej" w Białymstoku przy ul. Kolejowej 8 w dniu 28 marca 1978 roku o godz. 10.

Wadium w wysokości 10 proc. ceny wywoławczej należy wpłacić najpóźniej w przeddzień przetargu do kasy przedsiębiorstwa P. P. „Dom Książki" w Białymstoku.

W przypadku niedojścia do skutku pierwszego przetargu — drugi przetarg odbędzie się w dniu 29 marca 1978 roku o godz. 10 na warunkach przetargu drugiego z tym, że wpłacone wadium z pierwszego przetargu zachowuje swoją ważność na drugi przetarg.

Pojazd można oglądać codziennie (oprócz niedziel i świąt) w godz. od 10 do 14 pod wskazanym wyżej adresem.

Zastrzega się prawo unieważnienia przetargu bez podania przyczyn.

K 783-1

RÓŻNE

SPRZEDAM willę bez wygód, bardzo blisko Warszawy. Mieszkanie wolne dla nabywcy. Wiadomość: Warszawa, tel. 39-11-42.

g 995-1

DOM, dwie obory i stodołę, murowane, nowe — sprzedam. Włodzimierz Chańko, Żółtki 71, 16-070 Choroszcz k/Białegostoku.

g 1010-1

DOM do wykończenia w centrum Rzeszowa — sprzedam. Oferty: Biuro Ogłoszeń nr 999.

g 999-1

DOM jednorodzinny w surowym stanie — sprzedam. Białystok, ul. Ciołkowskiego 49.

g 996-1

DOM murowany, piętrowy — sprzedam. Łapy, Piaskowa 29, tel. 306.

g 983-1

SPRZEDAM dom, stodołę, oborę, ciągnik 328, pług, kultywator, snopowiązałkę. Tadeusz Roszkowski, Zdrody Nowe koło Łap (przystanek PKP 300 m).

g 991-1

PÓŁ domu drewnianego — sprzedam. Jan Waluk, Białystok, Krańcowa 32 m. 2. (Wygoda).

g 978-1

DOM w stanie surowym — sprzedam. Grajewo, ul. Sadowa 19.

g 975-1

DOM jednorodzinny (centralne ogrzewanie, woda) — sprzedam. Białystok-Starosielce, Węgierska 4.

g 957-1

DOM murowany — sprzedam. Łapy, ul. Polna 12. Plichta.

g 943-1

DOM z wygodami, oborę, stodołę, sad, działkę 0,47 ha (2 km od miasta) — sprzedam. Jan Ostrowski, Zambrów, ul. Białostocka 33, woj. łomżyńskie.

g 930-1

DOMEK jednorodzinny z placem 1300 m kw. — sprzedam. Białystok, ul. Wschodnia 21, tel. 345-97. Grane.

g 882-1

SNOPOWIĄZAŁKĘ 5, młocarnię 7 — sprzedam. Szelachowskie 9 (niedaleko Jurowiec).

g 969-1

DOM drewniany 5-izbowy z wygodami, plac 700 m², (15 km od Łodzi, blisko stacja, miejscowość letniskowa) — sprzedam. Justynów, Główna 33. Stefania Lewandowska.

k 827-1

DOM na wykończeniu — Gdynia oraz „Stara 25" — sprzedam. E. Olszewski, 82-440 Dzierzgoń, ul. Przemysłowa 1.

k 826-1

WYDZIERŻAWIĘ, kupię działkę letniskową blisko Białegostoku (do 10 km). Białystok, ul. Podedwornego 14 m. 140.

g 952-1

SPRZEDAM działkę 3000 m kw. (7 km od centrum Białegostoku). Białystok, ul. Monopolowa 2 m. 33, tel. 342-67 (po godz. 16).

g 962-1

PERKUSJĘ — sprzedam. Kochański, Klepacze, Polna 6.

g 980-1

CIĄGNIK C-26 — sprzedam. St. Piskor, 19-121 Kalinówka Kościelna.

g 903-1

MOTOROWER „Jawa" — sprzedam. Białystok, Wysockiego 68.

g 869-1

LOKALE

POKÓJ z kuchnią 36 m kw, umeblowane w Gdańsku — sprzedam. Oferty Biuro Ogłoszeń Nr 968.

g 968-1

SAMOTNY, pracujący poszukuje niekrępującego pokoju w Białymstoku. Oferty Biuro Ogłoszeń Nr 971.

g 971-1

MIESZKANIE M-3, I piętro w Białymstoku zamienię na większe, budownictwo obojętne. Oferty: Biuro Ogłoszeń Nr 977.

g 977-1

PRZYJMĘ na mieszkanie pana. Białystok, ul. Raginisa 14/1.

g 986-1

PRZYJMĘ na mieszkanie pana. Białystok, ul. Murarska 27.

g 994-1

MŁODE małżeństwo poszukuje pokoju z kuchnią lub pokoju w Białymstoku. Oferty: Biuro Ogłoszeń nr 1001.

g 1001-1

ODSTĄPIĘ pokój. Białystok, ul. Zwierzyniecka 39.

g 1002-1

ODSTĄPIĘ pokój samotnym panom. Białystok, ul. Kosmiczna 29.

g 1004-1

PRZYJMĘ na mieszkanie. Białystok, Pogodna 51/1.

g 1012-1

POLSKIE BIURO PODRÓŻY „ORBIS" ODDZIAŁ w EŁKU wspólnie z EŁCKIM ODDZIAŁEM WOJEWÓDZKIEGO PRZEDSIĘBIORSTWA TURYSTYCZNEGO

organizuje

KURS PILOTÓW WYCIECZEK KRAJOWYCH

Podania należy składać w nieprzekraczalnym terminie do dnia

20 marca 1978 roku

w sekretariacie PBP „Orbis", ul. Mickiewicza 15 lub też w Wojewódzkim Przedsiębiorstwie Turystycznym Oddział Ełk, ul. Armii Czerwonej 11.

k 860-1

WOJEWÓDZKIE PRZEDSIĘBIORSTWO ENERGETYKI CIEPLNEJ w BIAŁYMSTOKU

informuje, że

w terminie do dnia 15 kwietnia 1978 roku

PRZYJMOWANE SĄ ZGŁOSZENIA

przewidywanych wcięć do miejskiej sieci cieplnej, w celu umożliwienia ogrzewania w sezonie 1978/79 nowo realizowanych budynków.

Zgłoszenia wpływające po tym terminie NIE BĘDĄ uwzględniane, a w związku z tym budynki NIE BĘDĄ OGRZEWANE w przyszłym sezonie ogrzewczym.

K 847-0

ZAKŁADY RYBNE w GIŻYCKU, ul. Obwodowa 5 ogłaszają **PRZETARG NIEOGRANICZONY** na wykonanie robót ogólnobudowlanych i instalacyjnych na terenie zakładu oraz w Ośrodku Wczasowym — Ruciane Nida.

Wartość robót określa się na sumę ca 1,5 mln zł. Termin wykonania robót do końca 1978 roku.

W przetargu mogą brać udział przedsiębiorstwa państwowe, spółdzielcze i prywatne.

Oferty w zalakowanych kopertach z napisem „Przetarg" należy składać lub przesyłać pod wyżej podany adres.

Otwarcie ofert nastąpi w 14 dniu od daty ukazania się ogłoszenia.

Zastrzega się prawo wyboru oferenta lub unieważnienia przetargu bez podania przyczyn.

K 737-1

SPRZEDAM ciągnik „Ursus" C 40-11 oraz kopaczkę nową, pługi. Wiadomość: Zdzisław Jarocki, Dudki, p-ta Kalinówka, gm. Mońki.

g 990-1

KUPIĘ dywan pluszowy używany 3x4 m oraz regał pokojowy. Białystok, tel. 314-16.

g 967-1

KOLUMNĘ „Regent" 60 i wzmacniacz — sprzedam. Gołubowski, Białystok-Starosielce, Domy Kolejowe nr 1.

g 1003-1

NUTRIE pastele i szafiry — sprzedam. Białystok, Szenwalda 31 (w niedzielę).

g 1005-1

OWCZARKI niemieckie — sprzedam. Białystok, tel. 272-15.

g 982-1

WYŻŁY szorstkowłose — sprzedam. Białystok, Ciołkowskiego 19. Rutkowski.

g 981-1

OKAZJA! Amerykańskie ogórki „GREEN PRINCE" nieżółknące, odporne, plenne, uniwersalne — wysyła — porcja 20 zł — za pobraniem pocztowym Helena Mularczyk 35-223 Rzeszów, Zawadzkiego 11/11.

K 824-1

SILNIKI elektryczne: polskie, zagraniczne, także głębinowe, dźwigowe, suwnicowe, wibratory — przezwajamy ekspresowo. Pisemna gwarancja. Spółdzielnia Rzemieślnicza, Lublin, tel. 223-96.

K 823-1

W dniu 8 marca 1978 r. zmarła nagle w wieku 35 lat

JADWIGA MŁYNOWSKA

z domu Buśko

nieodżałowanej pamięci koleżanka o wyjątkowo szlachetnych cechach charakteru.

Przedwczesna śmierć wyrwała z naszego grona wzorową, wysoce cenioną i długoletnią pracownicę PZU.

Pogrążonej w smutku i żałobie

RODZINIE

wyrazy głębokiego współczucia składa

Państwowy Zakład Ubezpieczeń w Białymstoku

K 867-1

Wyrazy głębokiego współczucia

Kol. IRENIE RUCZAJ

z powodu śmierci

Syna IGORA

składają:

pracownicy Komisariatu III MO w Białymstoku.

g 1007-1

Wyrazy serdecznego współczucia

Kol. JANINIE KRZECZKOWSKIEJ

z powodu zgonu

M ę ż a

składają:

Naczelnik Miasta i Gminy w Grajewie, Rada Zakładowa i współpracownicy.

K 861-1

Wyrazy głębokiego współczucia

Kol. RYSZARDOWI RADKOWSKIEMU

z powodu zgonu

Ż o n y

składają:

współpracownicy Wydziału KW MO w Łomży.

g 1009-1

Wyrazy głębokiego współczucia

Kol. EUGENII ROMAŃCZUK

z powodu zgonu

M a t k i

składają:

Dyrekcja, Rada Zakładowa oraz współpracownicy Okręgowego Przedsiębiorstwa Surowców Wtórnych w Białymstoku.

K 853-1

NIE ZNASZ STANU CIĄGNIKA BEZ DIAGNOZY MECHANIKA

PAŃSTWOWY OŚRODEK MASZYNOWY w DĄBROWIE BIAŁOSTOCKIEJ

ul. Kunawina 40, tel. 175

w ramach II konkursu diagnostyki i rozwoju usług

WYKONUJE BEZPŁATNE

badania diagnostyczne ciągników rolniczych dla rolników indywidualnych i zespołów chłopskich w terminie

do końca kwietnia 1978 roku.

ROLNIKU!

Dostarczając ciągnik do badania w stacji obsługi POM uzyskasz szczegółowe informacje o jego stanie technicznym.

Wykryte niedomagania zostaną natychmiast usunięte przez służbę techniczną.

W przypadku potrzeby szerszego remontu ciągnika korzystasz z pierwszeństwa wykonania usługi.

Dostarczając ciągnik do badania diagnostycznego będziesz uczestnikiem konkursu na najlepiej eksploatowany ciągnik, a jednocześnie masz możliwość wzięcia udziału w losowaniu cennych nagród.

O szczegółach konkursu dowiesz się w najbliższym POM.

ROLNIKU NIE ZWLEKAJ!

POM CZEKA

Dobrze wyregulowane zespoły ciągnika to:

— zmniejszenie zużycia paliwa i smarów, przedłużenie okresów międzynaprawczych oraz jego żywotności i bezawaryjnej jazdy.

DYREKCJA POM ZAPRASZA OBYWATELA

w terminie od stycznia do 30 kwietnia 1978 roku wraz z ciągnikiem do naszego zakładu celem dokonania jednorazowego, bezpłatnego badania diagnostycznego z jednoczesnym uzyskaniem pełnej informacji o usługach wyszczególnionych w informatorze.

DO ZOBACZENIA w POM!

k 866-0

PRZEDSIĘBIORSTWO WYDAWNICZO-KOLPORTAŻOWE w BIAŁYMSTOKU, ul. Lipowa 32 a zatrudni

— KOBIETĘ do sprzątania pomieszczeń biurowych.

Zainteresowani winni zgłaszać się do Działu Administracyjno-Gospodarczego, ul. Lipowa 32 a, pokój nr 5.

Wyrazy współczucia

Kol. HALINIE CHOMCZYK

z powodu zgonu

O j c a

składają:

współpracownicy Wydziału do spraw Wyznań Urzędu Wojewódzkiego w Białymstoku.

K 842-1

Wyrazy głębokiego współczucia

ANNIE WORONIECKIEJ

z powodu zgonu

M ę ż a

składają:

Dyrekcja, Rada Zakładowa i pracownicy Białostockich Zakładów Graficznych.

K 841-1

Wyrazy szczerego współczucia

Kol. Kol. JÓZEFOWI i TERESIE POROWSKIM

z powodu zgonu

Ojca i Teścia

składają:

Naczelnik Miasta i Gminy w Surażu oraz współpracownicy.

K 852-1

Wyrazy głębokiego współczucia

Kol. STANISŁAWOWI TOKARSKIEMU

z powodu śmierci

B r a t a

składają:

POP, Rada Zakładowa, Dyrekcja i pracownicy PGR Michałowo.

K 859-1

Wyrazy głębokiego współczucia

Kol. JÓZEFOWI PIOTROWICZOWI

z powodu zgonu

Ż o n y

składają:

Dyrekcja, Rada Zakładowa, POP i współpracownicy WSM ZPiUI „Inwestprojekt" w Białymstoku.

K 855-1

Wyrazy szczerego współczucia

mgr JANOWI RUCZAJOWI

z powodu śmierci

Synka IGORA

składają:

współpracownicy Zakładu Organizacji Ochrony Zdrowia Instytutu Medycyny Społecznej AMB.

g 992-1

Pracownikom WSS „Społem", Szkoły Podstawowej nr 4, UPT w Grajewie oraz wszystkim, którzy pomogli w ciężkich dla nas chwilach i uczestniczyli w uroczystości pogrzebowej naszej ukochanej Żony i Matki

LEOKADII KUNDA

serdeczne podziękowanie

składają:

mąż i córki.

pg 281-1

---

wyrazy szczerego współczucia

Kol. ANASTAZJI KRAŚNICKIEJ

z powodu zgonu

O j c a

składają:

Dyrekcja i współpracownicy Biura Projektów Budownictwa Wiejskiego w Białymstoku.

k 863-1

Wyrazy szczerego współczucia

LEONOWI ŁUKSZY

z powodu zgonu

M a t k i

składają:

Dyrekcja i pracownicy Szkoły Podstawowej nr 10 w Białymstoku.

g 974-1

Wyrazy szczerego współczucia

RODZINIE

z powodu śmierci

dh phm WŁODZIMIERZA GRYGORUKA

składają:

instruktorzy Hufca ZHP Białystok.

K 844-1

Wyrazy szczerego współczucia

Kol. WACŁAWIE FALKOWSKIEJ

z powodu zgonu

O j c a

składają:

Dyrekcja, POP, Rada Zakładowa i współpracownicy STW Oddział w Łapach.

K 849-1

Wyrazy głębokiego współczucia

Kol. AGACIE JADCZAK

w związku ze śmiercią

O j c a

składają:

Rektor, Senat, Rada Zakładowa oraz współpracownicy Politechniki Białostockiej.

K 858-1

PRACA

POTRZEBNE pracownice do kawiarni na sezon. Weronika Piechula, Mielno, Chrobrego 14 — Kawiarnia „Jedyna", tel. 312.
k 822-1

MAGISTER informatyki podejmie pracę. Warunek — mieszkanie. Oferty: Biuro Ogłoszeń nr 964.
g 964-1

ZATRUDNIĘ pomoc do dziecka. Białystok, Gajowa 30 m 30.
g 965-1

ZATRUDNIĘ przy hodowli drobiu. Ryboły, gm. Zabłudów. Olga Opalińska.
g 881-1

ZATRUDNIĘ pracownice przy sprzedaży lodów i przyjmę ucznia do zakładu cukierniczego. Białystok, ul. Chrobrego 6„A" m. 24. Olszewski.
g 893-1

PRZYJMĘ uczniów. Zakład Ślusarski, Choroszcz, ul. Akacjowa 4. Krysiewicz.
g 883-1

PRZYJMĘ pana do hodowli drobiu. Białystok, ul. Kominek 2 (Nowe Miasto).
g 898-1

ZATRUDNIĘ panie (z aktualną kartą zdrowia) przy sprzedaży jodów. Mieczysław Świerzbiński, Białystok, ul. Leszczynowa 32.
g 922-1

LOKALE

ODSTĄPIĘ studentom pokój w Białymstoku. Oferty: Biuro Ogłoszeń nr 937.
g 937-1

STUDENTKA I roku poszukuje pokoju z wygodami niedaleko Akademii Medycznej. Białystok, tel. 266-85.
g 920-1

PRACUJĄCA pani poszukuje samodzielnego pokoju w Białymstoku. Oferty: Biuro Ogłoszeń nr 912.
g 912-1

WOJEWÓDZKA USŁUGOWA SPÓŁDZIELNIA PRACY
w BIAŁYMSTOKU
ODDZIAŁ w SOKÓŁCE
ul. Grodzieńska 35, tel. 22-81

ZAPRASZA
do korzystania z naszych usług w zakresie:

* bezpyłowego czyszczenia parkietów
* szklenia okien
* dziewiarstwa
* krawiectwa miarowego
* tapicerstwa meblowego i samochodowego

Usługi wykonujemy z materiałów własnych i powierzonych.
Zapewniamy solidne i terminowe wykonanie.
K 808-0

PRZYJMĘ na mieszkanie dziewczynki. Białystok, ul. Zwierzyniecka 31/2.
g 900-1

ODSTĄPIĘ pokój paniom. Białystok, ul. Pułaskiego 10.
g 945-1

MAŁŻEŃSTWO z dzieckiem poszukuje M-2 lub M-3 albo pokoju z kuchnią z oddzielnym wejściem na 1 rok. Wysoka opłata z góry. Białystok, tel. 355-55.
g 886-1

PRZYJMĘ na mieszkanie uczniów lub pracujące panie. Białystok, ul. Rysia 8.
g 880-1

PRZYJMĘ na mieszkanie samotnych, pracujących. Dojlidy Górne, Nowa 3 (końcowy „15").
g 871-1

KUPIĘ lub wynajmę mieszkanie lub część domu w Białymstoku. Oferty: Biuro Ogłoszeń nr 911.
g 911-1

ODSTĄPIĘ pokój paniom. Białystok, tel. 204-20 (po godz. 16).
g 942-1

SAMOCHODY

„FIATA" 125p MR — sprzedam. Józef Perkowski, zam. 18-114 Brzozowo Chabdy.
g 948-1

„FIATA" 125p (rok 1971) — sprzedam. Białystok, ul. Tuwima 9 m. 44.
g 954-1

„SKODĘ OCTAVIĘ" — sprzedam. Białystok, ul. Mistrzów Plonów 6„C" m. 93.
g 902-1

„SKODĘ" S 100 Lux (rok produkcji 1976 lipiec) — sprzedam. Michałowo, ul. Białostocka 27 m. 6.
g 923-1

„SYRENĘ" 105 (rok 1975) — sprzedam. Suwałki, ul. Noniewicza 10 m. 1. Sukany.
Sg 720-1

„SYRENĘ" 104 (rok 1970) — sprzedam. M. Olkowski, Krypno Wielkie 76 A.
g 910-1

„SYRENĘ" R-20 — sprzedam. Horodniany 30 (końcowy „11").
g 951-1

„WARSZAWĘ" 223 — sprzedam. Jastrzębski, Niewodnica Margielewska 7 (6 km od Białegostoku).
g 915-1

SPRZEDAM tanio „Warszawę" M-20. Suwałki, E. Plater bl. 15 m. 59. Andrzej Grabek.
Sg 722-1

„ŻUKA" po kapitalnym remoncie — sprzedam. Sokółka, Nowotki 44.
g 916-1

SPRZEDAM samochód „Lublin", stan dobry, przystosowany na bar objazdowy oraz fortepian marki „Hofer". Stanisław Prus, Białystok, Jurowiecka 54 m. 1.
g 958-1

SAMOCHÓD ciężarowy wysokoprężny przystosowany do transportu dłużycy i przyczepę D-50 — sprzedam. Smolanko, Dobre Miasto, ul. Garnizonowa 12, tel. 640.
K 677-1

STAR 25, stan dobry — sprzedam. M. Myszor, Olkusz, 29 Listopada 17, tel. 309-67.
k 825-1

MOTOCYKL WSK 175, „Jawę" — kupię. Oferty: Biuro Ogłoszeń nr 905.
g 905-1

RÓŻNE

15 OKIEN inspektowych, nowych, oszklonych — tanio sprzedam. Białystok, ul. Ciołkowskiego 11/2.
g 919-1

WIĄZARY, cegłę, okna, deski — sprzedam. Białystok, tel. 273-15.
g 960-1

UWAGA!
posiadacze posadzek deszczułkowych

Jeśli chcesz mieć odnowiony parkiet
zgłoś się do
WOJEWÓDZKIEJ USŁUGOWEJ SPÓŁDZIELNI PRACY
ODDZIAŁ Nr 5
w BIAŁYMSTOKU

Przy pomocy bezpyłowej szlifierki typu „MIGNON S-200" produkcji włoskiej (zasilanie z sieci 220 V) spółdzielnia szybko i dokładnie ocyklinuje zniszczony parkiet przywracając mu naturalną świeżość.

Ponadto
Spółdzielnia przyjmuje zlecenia NA USŁUGI dla ludności w zakresie następujących robót:

* malarskich,
* wod.-kan. i c.o. (w domkach jednorodzinnych i szklarniach),
* mechaniczne czyszczenie dywanów przy użyciu środków chemicznych urządzeniem firmy „CLARK" — Belgia.

Zlecenia realizowane są z materiałów własnych i powierzonych.
Zamówienia należy składać w biurze spółdzielni przy ul. Sienkiewicza 44/46, tel. 335-25 wew. 39.
K 801-1

P.P. **POLMOZBYT** w BIAŁYMSTOKU
informuje, że
P.P. POLMOZBYT POZNAŃ,
ul. Gorysława 9
nr konta 63047-1078-139-21 NBP I O/M Poznań
oraz
P.P. POLMOZBYT RZESZÓW,
ul. Lwowska 6
nr konta 69023-84-139-21 NBP II O/M Rzeszów

przyjmują przedpłaty na samochód marki
„Tarpan".
Cena samochodu 180.000 zł

Wpłaty przyjmuje bank, poczta i PKO w wysokości pełnej ceny detalicznej samochodu lub co najmniej 50 proc. ceny obowiązującej w dniu dokonania przedpłaty.
K 767-1

KAMERĘ pogłosową — sprzedam. Wasilków, tel. 85-226.
g 874-1

GARAŻ murowany przy ul. Murarskiej — sprzedam. Białystok, Broniewskiego 13 m. 8.
g 929-1

SPRZEDAM taksometr „Poltax 2" oraz motocykl WSK — 175 cm sześc. w wykonaniu eksportowym, stan idealny. Białystok, Mickiewicza 20, m. 2.
g 904-1

TAKSOMETR „Poltax" 2 — sprzedam. Białystok, Cedrowa 15.
g 955-1

NOWY taksometr — sprzedam. Białystok, Włókiennicza 23 m. 4 (po godz. 15). Ołdziejewski.
g 921-1

TAKSOMETR „Poltax" 1 — sprzedam. Białystok, Tuwima 9 m. 50.
g 947-1

NOWY taksometr — sprzedam. Białystok, ul. Piasta 11 m. 2.
g 933-1

TAKSOMETR „Poltax" — sprzedam. Białystok, Zawady 43.
g 939-1

SKÓRĘ z dzika — sprzedam. Oferty: Biuro Ogłoszeń nr 872.
g 872-1

SZCZENIAKA cocker-spaniel (złoty) — sprzedam. Białystok, Malmeda 31 m. 25 (po godz. 17).
g 885-1

BOKSERA półtorarocznego — sprzedam. Białystok, Długa 130 (po godz. 16).
g 917-1

SZCZENIĘTA rasy cocker spaniel — sprzedam. Białystok, Czysta 14.
g 928-1

REGAŁ „Podlasie" — sprzedam. Halina Stańczuk, Białystok, Żabia 3 m. 52.
g 878-1

SPRZEDAM powiększalnik walizkowy, aparat fotograficzny oraz błotnik, ramę, układ kierowniczy, koła do „Syreny". Białystok, tel. 275-29.
g 890-1

KUPIĘ betoniarkę. Oferty: Biuro Ogłoszeń nr 924.
g 924-1

MASZYNĘ dziewiarską „Busch" — sprzedam. Białystok, Starosielce, ul. Zimowa 2.
g 932-1

MASZYNĘ dziewiarską, jednopłytową — sprzedam. Białystok, Angielska 26/1 m. 1. Sejwa.
g 870-1

SPRZEDAM maszynę dziewiarską „Moda". Białystok, Mistrzów Plonów 6„B" m. 2.
g 875-1

SPRZEDAM ciągnik „Władzimirec" (po 1000 mtg). 17-206 Starokornin. Jan Charytoniuk.
g 889-1

FABRYCZNIE nowy ciągnik — sprzedam. Mikołaj Sakowski, wieś Deniski 49, p-ta Chraboły, gm. Bielsk Podlaski.
g 913-1

SUWALSKA BUDOWLANA SPÓŁDZIELNIA PRACY
„INSBUD"
16-300 AUGUSTÓW
ul. Tytoniowa 9
tel. 24-01, 750, telex 852693

oferuje do upłynnienia
materiały z branży:

* ogólnobudowlanej
* elektrycznej
* instalacyjno-sanitarnej

znajdujące się w naszych magazynach w Augustowie, Ełku, Giżycku i Węgorzewie.
Bliższych informacji udzielą nasze jednostki telefonicznie:
— Augustów, tel. 24-01 lub 750, wew. 7
— Ełk, tel. 36-59 lub 22-61
— Giżycko, tel. 35-14
— Węgorzewo, tel. 26-16.
Zamówienia realizowane będą według kolejności wpływu.
Termin składania zamówień do 31 marca 1978 r.
K 782-1

Wyrazy głębokiego współczucia
Ob. ZDZISŁAWOWI PAJEWSKIEMU
i Ob. ELŻBIECIE ORLIK—PAJEWSKIEJ
z powodu zgonu
Ojca i Teścia
składają:
Dyrekcja, Komitet Zakładowy PZPR i Rada Zakładowa PGR Gołdap.
K 817-1

Wyrazy głębokiego żalu i współczucia
RODZINIE
z powodu śmierci naszej pracownicy
ZOFII PRZYBOROWSKIEJ
składają:
Dyrekcja, Rada Zakładowa oraz współpracownicy ZDZ O/Łomża.
K 813-1

Wyrazy głębokiego współczucia
JERZEMU WIERZBICKIEMU
z powodu zgonu
Ojca
składają:
Dyrekcja, KZ PZPR, Rada Zakładowa ZZ ZSMP Sokólskiego Stolbudu.
K 793-1

Wyrazy głębokiego współczucia
WIESŁAWOWI ANTONOWICZOWI
z powodu zgonu
Ojca
składają:
Dyrekcja, KZ PZPR, Rada Zakładowa ZZ ZSMP Sokólskiego Stolbudu.
K 794-1

Wyrazy głębokiego współczucia
mgr inż. ZYGMUNTOWI OLEJNICKIEMU
Dyrektorowi Zespołu Szkół Zawodowych CZSP w Białymstoku
z powodu śmierci
Brata
składają:
Rada Pedagogiczna i współpracownicy.
K 796-1

Wyrazy głębokiego współczucia
Kol. EDMUNDOWI BOROWSKIEMU
z powodu zgonu
Ojca
składają:
pracownicy Państwowego Ośrodka Maszynowego w Węgorzewie.
K 806-1

Dyrekcji, Radzie Zakładowej i pracownikom SKR w Prostkach oraz tym wszystkim, którzy pomogli nam w trudnych chwilach i uczestniczyli w uroczystości pogrzebowej naszego kochanego Męża i Ojca
JÓZEFA — JAKUBA PERKOWSKIEGO
najserdeczniejsze podziękowania składają:
żona i dzieci.
gp 216-1

Dyrekcji RPWiK w Białymstoku za pomoc oraz wszystkim, którzy wzięli udział w pogrzebie mego męża
HENRYKA BŁAGOWIESZCZEŃSKIEGO
serdeczne podziękowanie składa
żona z synem.
g 935-1

Wszystkim tym, którzy pomogli w ciężkich dla nas chwilach i uczestniczyli w uroczystościach pogrzebowych nieodżałowanego męża i ojca
ALEKSANDRA CEBELIŃSKIEGO
serdeczne podziękowania składają:
żona, córki, syn, synowa i zięć.
g 938-1

Serdeczne wyrazy współczucia
Kol. WALDEMAROWI REMISZEWSKIEMU
z powodu śmierci
Matki
składają:
Dyrekcja, współpracownicy, OOP i Rada Zakładowa Wydziału Zdrowia i Opieki Społecznej Urzędu Wojewódzkiego w Łomży.
pg 256-1

Wyrazy głębokiego współczucia
długoletniemu Radnemu Rady Narodowej Miasta i Gminy
TADEUSZOWI PRZEŹDZIECKIEMU
z powodu zgonu
Żony
składają:
Rada Narodowa Miasta i Gminy oraz Urząd Miasta i Gminy w Ciechanowcu.
K 809-1

Wyrazy głębokiego współczucia
mgr ALEKSANDROWI DMITRUKOWI
z powodu zgonu
Teściowej
składają:
OOP, Dyrekcja, Rada Oddziałowa i współpracownicy Wydziału Rolnictwa Leśnictwa i Skupu Urzędu Wojewódzkiego.
K 799-1

Dyrekcji Zakładów Drobiarskich w Białymstoku, władzom gminnym, Komitetowi Gminnemu PZPR, organizacji ZSMP, Dyrekcji Banku Spółdzielczego i SKR w Tykocinie, pracownikom Ośrodka Zdrowia w Jeżewie Starym oraz wszystkim przyjaciołom i znajomym za pamięć i okazaną pomoc w zorganizowaniu uroczystości pogrzebowej
GERWAZEGO BRZOZOWSKIEGO
najserdeczniejsze podziękowania składa
rodzina.
g 892-1

Wyrazy głębokiego współczucia
Kol. Kol. WŁADYSŁAWIE i EUGENIUSZOWI SPALIŃSKIM
z powodu śmierci
Ojca i Teścia
składają:
Dyrekcja, Zarząd Ogniska ZNP, koleżanki i koledzy ze Zbiorczej Szkoły Podstawowej w Rudce.
K 805-1

W dniu 24 lutego 1978 roku zmarł w wieku 74 lat długoletni były kierownik Zakładu Jajczarskiego w Łomży
ANDRZEJ SUROWIEC
Zmarły odznaczony był Krzyżem Grunwaldu i innymi odznaczeniami.
Wyrazy głębokiego współczucia i żalu
Żonie i Rodzinie
składają:
Dyrekcja, Związkowa Rada Przedsiębiorstwa BZD w Białymstoku oraz załoga Zakładu Jajczarskiego w Łomży.
K 807-1

SPÓŁDZIELNIA INWALIDÓW „RAZEM"
w ŁOMŻY
ul. Armii Czerwonej 13
organizuje
na terenie miasta Wysokie Mazowieckie Zakład, w którym ZATRUDNI:
— inwalidów z aktualnym orzeczeniem KIZ przy szyciu piłek plażowych.
Ponadto Spółdzielnia
ZATRUDNI KAŻDĄ ILOŚĆ CHAŁUPNIKÓW - INWALIDÓW z terenu Wysokiego Mazowieckiego posiadających własne maszyny do szycia.
Bliższych danych w powyższej sprawie udziela Dział Rehabilitacji, tel. 33-68, wew. 3 i 4.
K 710-0

ZAMBROWSKIE ZAKŁADY PRZEMYSŁU BAWEŁNIANEGO
im. Rewolucji Październikowej
w ZAMBROWIE
Al. Wojska Polskiego 33
przyjmą
do przyuczenia do pracy w zawodzie:
PRZEWIJACZA PRZĘDZY
i POMOCY PRZĘDZARZA
dziewczęta w wieku od 16 do 18 lat, posiadające ukończoną szkołę podstawową.
Szczegółowych informacji na temat warunków nauki i wynagrodzenia udziela:
DZIAŁ OSOBOWY i SZKOLENIA ZAWODOWEGO
pokój nr 7, tel. 21-01, wew. 412.
Dla zamiejscowych zapewniamy zakwaterowanie w kwaterach prywatnych.
K 690-0

SPRZEDAM piec cukierniczy, elektryczny, czteroblaszkowy, mało używany, maszynę do lodów dwugłowicową z pasteryzatorem oraz dwie maszynki do wypieku rurek włoskich. Jerzy Łobrów, 19-230 Szczuczyn, Plac Tysiąclecia 13, woj. łomżyńskie.
g 918-1

SPRZEDAM pianino niemieckie „HOOFF" oraz statyw do mikrofonu. Wiadomość: Białystok, ul. Antoniukowska 52 m. 1.
g 961-1

PIANINO — sprzedam. Białystok, Poleska 15 m. 42.
g 936-1

NOWE pianino rosyjskie — sprzedam. Białystok, ul. Bema 62„B" m. 41.
g 941-1

AKORDEON „Weltmeister" 120 basów — sprzedam. Białystok, Bema 89 „b" m. 104.
g 959-1

RADIO Elisabeth — 3 stereo — sprzedam. Dobryniewski Brańsk, ul. Sienkiewicza 43 m. 3, tel. 117, (po godz. 16).
g 677-1

WALIZKOWĄ maszynę do pisania „CONSUL" — sprzedam. Oferty: Biuro Ogłoszeń nr 946.
g 946-1

ZESPÓŁ SZKÓŁ ZAWODOWYCH BIAŁOSTOCKIEGO ZJEDNOCZENIA BUDOWNICTWA w EŁKU
ul. Polna 33, tel. 33-23
ogłasza zapisy
do klas pierwszych na rok szkolny 1978/79
1. ZASADNICZEJ SZKOŁY BUDOWLANEJ
w specjalnościach o 3-letnim okresie nauczania:
— mechanik maszyn budowlanych
— elektromonter
— mechanik kierowca pojazdów samochodowych
w specjalnościach o 2-letnim okresie nauczania:
— monter wewnętrznych instalacji budowlanych
— murarz - tynkarz
— malarz
— betoniarz - zbrojarz
Na kierunki: malarz i betoniarz - zbrojarz przyjmowane są również dziewczęta.
Absolwenci Zasadniczej Szkoły Budowlanej uzyskują prawo kontynuowania nauki w Technikum Budowlanym z możliwością uzyskania tytułu technika budowlanego.
Wszystkim zamiejscowym zapewnia się miejsce w internacie.
Wynagrodzenie oraz inne świadczenia w/g obowiązujących przepisów.
Warunki przyjęcia:
— ukończone 8 klas szkoły podstawowej,
— dobry stan zdrowia,
— wiek 15—17 lat.
Kandydaci winni złożyć do 30 maja następujące dokumenty:
— podanie,
— świadectwo ukończenia klasy VII,
— zaświadczenie z ocenami za I semestr klasy VIII,
— 3 fotografie.
2. Średniego STUDIUM ZAWODOWEGO dla PRACUJĄCYCH
3. TECHNIKUM BUDOWLANEGO dla PRACUJĄCYCH
4. POLICEALNEGO STUDIUM ZAWODOWEGO dla PRACUJĄCYCH.
Dodatkowych informacji udziela kancelaria szkoły w godz. 7—17 (sobota 7—15).
K 843-1

Wyrazy głębokiego współczucia
Kol. ANTONIEMU PŁASKOCIŃSKIEMU
z powodu zgonu
Ojca
składają:
współpracownicy Wydziału KW MO w Łomży.
pg 257-1

Wyrazy głębokiego współczucia
Kol. JANOWI IWANICKIEMU
z powodu zgonu
Ojca
składają:
współpracownicy Wydziału KW MO w Łomży.
pg 258-1

Wyrazy szczerego współczucia
Głównej Księgowej
JÓZEFIE SKIBKO
z powodu zgonu
Matki
składają:
Dyrekcja, Rada Zakładowa, POP oraz współpracownicy Przedsiębiorstwa Gospodarki Komunalnej i Mieszkaniowej w Łapach.
K 816-1

Wyrazy głębokiego współczucia
Kol. JERZEMU BOBROWICZOWI
z powodu zgonu
Ojca
składają:
Zarząd i pracownicy Odzieżowej Spółdzielni Pracy „Ełczanka" w Ełku.
K 815-1

Wyrazy głębokiego współczucia
Kol. ANNIE PUCH
z powodu zgonu
Matki
składają:
Dyrekcja, Rada Pedagogiczna Zbiorczej Szkoły Podstawowej nr 1 w Siemiatyczach.
K 812-1

Wyrazy głębokiego współczucia
RODZINIE
z powodu zgonu
FRANCISZKA MICHNO
długoletniego działacza spółdzielczości, byłego Dyrektora Banku w Łapach, odznaczonego Krzyżem Kawalerskim Orderu Odrodzenia Polski, Srebrnym Krzyżem Zasługi oraz odznaczeniami regionalnymi i spółdzielczymi.
składają:
Rada, Zarząd, POP i współpracownicy Banku Spółdzielczego w Łapach oraz Oddziałów w Poświętnem i Surażu.
K 811-1

Rejon Energetyczny w Wysokiem Mazowieckiem przeprasza odbiorców za przerwy w dostawie energii elektrycznej jakie wystąpią 14.03.1978 r. w godz. 8—14 — dla mieszkańców zamieszkałych w Wysokiem Mazowieckiem: ul: Szpitalna, ul. Sienkiewicza, Wspólna — od ul. Szpitalnej do Parkowej, Ludowa — od ul. Świerczewskiego do Białostockiej, Białostocka, M. Skłodowskiej-Curie, Krzywa, Krótka, Polna, Dolna, Kościuszki, Żeromskiego, 25-lecia PRL, Tysiąclecia, Rynek, Lenina, Wołodyjowskiego, Jagiellońska, Długa, Waryńskiego, Ogrodowa, Zambrowska i przechodnia od ul. Podlaskiej do Zambrowskiej
oraz w dniu 15.03.1978 r. godz. 8—14 dla mieszkańców zamieszkałych w Wysokiem Mazowieckiem, ul. Wspólna — od 1 Maja do Parkowej, ZURB, Wesołowskiego, Mickiewicza, Ludowa — od ul. 1 Maja do Świerczewskiego, Świerczewskiego, Jagiellońska — bloki mieszkalne, rest. „Jagiellonka" i Pl. Odrodzenia.
Powyższe przerwy podyktowane są koniecznością remontu urządzeń energetycznych.
Bliższych informacji udziela Rejon Energetyczny w Wysokiem Mazowieckiem, tel. 21-09.
K 618-1

III Kp. 751/77.
— Roman Stachurski, syn Mieczysława, urodzony 9.VIII.1958 r., zam. Białystok, ul. Reymonta 22 „A",
— Janusz Kozłowski, syn Antoniego ur. 27.V.1956 r., zam. Białystok, ul. Wąska 8 m. 1,
— Stanisław Falkowski, syn Bolesława, ur. 17.XI.1957 r., zam. Białystok, ul. Kolonijna 4,
— Antoni Adamczyk, syn Zygmunta, ur. 9.X.1957 r., zam. Białystok, ul. Kolonijna 4,
— Marian Kozłowski, syn Mikołaja, ur. 21.VIII.1957 r., zam. Białystok, ul. Sobieskiego 12 „a" m. 1,
— Zbigniew Sochoń, syn Ryszarda, ur. 24.II.1959 r., zam. Białystok, ul. B. Chrobrego 10 m. 22,
— Adam Walendziewicz, syn Mieczysława, ur. 4.XI.1959 r., zam. Białystok, ul. Antoniuk Fabryczny 40

SKAZANI ZOSTALI wyrokiem SĄDU REJONOWEGO w BIAŁYMSTOKU z dnia 4.VII.1977 roku za to, że: w miesiącu czerwcu i lipcu 1976 roku na terenie województwa białostockiego, działając w warunkach przestępstwa ciągłego dokonali szeregu rozbojów, włamań, kradzieży zwykłych i z uchwałych, zagarniając pieniądze i inne przedmioty na szkodę osób prywatnych, tj. o czyn z art. 210 § 1 kk, 208 kk, 203 § 1 kk, 58 kk), przy czym Janusz Kozłowski dopuścił się przestępstw przewidzianych w art. 60 § 1 kk.

— Władysława Czajkowska, córka Józefa, ur. 12.V.1928 r., zam. Białystok, ul. Artyleryjska 10 m. 1 za to, że: w miesiącu lipcu 1976 roku w Białymstoku działając w warunkach przestępstwa ciągłego oraz w celu osiągnięcia dla siebie korzyści majątkowej nabyła od Janusza Kozłowskiego i Romana Stachurskiego różne przedmioty wiedząc, że pochodzą one z kradzieży, tj. o czyn z art. 215 § 1 kk NA KARY:

— Roman Stachurski 7 LAT POZBAWIENIA WOLNOŚCI, 20.000 zł grzywny oraz pozbawienie praw publicznych na 5 lat,

— Janusz Kozłowski 8 LAT POZBAWIENIA WOLNOŚCI, 20.000 zł GRZYWNY, pozbawienie praw publicznych na 5 lat oraz nadzór ochronny na 3 lata,

— Stanisław Falkowski 3 LATA POZBAWIENIA WOLNOŚCI, i 7.000 zł grzywny,

— Antoni Adamczyk 3 LATA POZBAWIENIA WOLNOŚCI, 15.000 zł GRZYWNY, pozbawienie praw publicznych na okres 3 lat,

— Marian Kozłowski — 4 LATA POZBAWIENIA WOLNOŚCI i 10.000 zł GRZYWNY oraz pozbawienie praw publicznych na 3 lata,

— Zbigniew Sochoń — 3 LATA POZBAWIENIA WOLNOŚCI i 6.000 zł GRZYWNY w zawieszeniu na 4 lata i dozór kuratora,

— Adam Walendziewicz — 1 ROK POZBAWIENIA WOLNOŚCI i 3.000 zł GRZYWNY w zawieszeniu na 3 lata i dozór kuratora,

— Władysława Czajkowska — 15.000 zł GRZYWNY.
K 814-1

KOLEGIUM do SPRAW WYKROCZEŃ przy NACZELNIKU GMINY w BOĆKACH za prowadzenie ciągnika w stanie wskazującym na spożycie alkoholu i usiłowanie uniknięcia kontroli drogowej, dokonywanej przez funkcjonariuszy MO UKARAŁO:
1) Ob. Edwarda Strus GRZYWNĄ 3.000 zł i zakaz prowadzenia pojazdów mechanicznych na 1 rok;
2) Ob. Krzysztofa Kobryńskiego GRZYWNĄ 2.000 zł i zakaz prowadzenia pojazdów mechanicznych na 1 rok.
Ponadto za nieokazanie dowodu osobistego i usiłowanie wprowadzenia w błąd funkcjonariuszy MO:
3) Ob. Kazimierza Zawadzkiego GRZYWNĄ 2.000 zł.
We wszystkich trzech wypadkach orzeczono karę dodatkową — podanie treści orzeczenia do publicznej wiadomości w „Gazecie Współczesnej" na koszt ukaranych.
Orzeczenia są prawomocne.
K 763-1

KOLEGIUM do SPRAW WYKROCZEŃ przy NACZELNIKU MIASTA i GMINY w ZABŁUDOWIE orzeczeniem z dnia 9.II.1978 r. UKARAŁO Obywatela Waszczuka Henryka, syna Antoniego, urodzonego 15.V.1950 r., zamieszkałego PGR Dobrzyniówka GRZYWNĄ W WYSOKOŚCI 2.000 złotych, podanie orzeczenia do publicznej wiadomości w „Gazecie Współczesnej" na koszt obwinionego, koszty postępowania 50 złotych za to, że:
— w dniu 27.X.1977 roku w Dobrzyniówce w celu przywłaszczenia zabrał 40 kg mieszanki paszowej i 150 kg węgla ogólnej wartości 313,50 zł na szkodę Zakładu Rolnego w Dobrzyniówce.
K 768-1

KOLEGIUM d/s WYKROCZEŃ przy NACZELNIKU MIASTA i GMINY w ŁAPACH orzeczeniem z dnia 16.II.1978 roku UKARAŁO Ob. Olędzkiego Józefa, zam Olędzkie nr 24 GRZYWNĄ W WYSOKOŚCI 5.000 zł z zamianą na 3 miesiące aresztu zastępczego w razie nieściągalności za to, że; w dniu 12.XI. 1977 roku około godz. 13 na trasie Poświętne — Łapy jako kierowca autobusu działając z pobudek chuligańskich wypchnął z autobusu pasażera oraz ubliżał innym pasażerom.
K 818-1

Obrona cywilna w codziennym działaniu

Miniony rok przyniósł dalsze osiągnięcia w rozwijaniu i doskonaleniu obrony cywilnej. Sprawy te były obszernie omówione podczas niedawnej narady aktywu obrony cywilnej Białegostoku prowadzonej przez prezydenta miasta — ALEKSANDRA CZUŻA.

Okolicznościowy referat wygłosił szef Miejskiego Inspektoratu Obrony Cywilnej — ppłk LECH NAROSTEK. Do osiągnięć zaliczono wzrost ilości zakładowych oddziałów samoobrony. Potwierdzeniem postępu były ćwiczenia oraz udział członków zakładowych oddziałów i grup w czynach społecznych na rzecz miasta i środowiska.

W ubr. zakładowe oddziały i grupy samoobrony przeprowadziły wiele zajęć, treningów dowódczo-sztabowych i ćwiczeń. Szkoleniem podstawowym objęci zostali pracownicy zakładów pracy, słuchacze szkół wyższych oraz uczniowie szkół średnich, zawodowych i podstawowych. Urządzono wiele wystaw sprzętu obrony cywilnej i konkursów.

Ogółem w r. 1977 w czynach społecznych na rzecz zakładów i miasta uczestniczyło ok. 5 tys. osób. Łącznie przepracowano 37 tys. godzin, a wartość prac wyniosła 675 tys. zł.

Jednym z elementów umacniania systemu obrony cywilnej jest współzawodnictwo zakładowych oddziałów i grup. Czołowe miejsca zajęły: **BZPB „Fasty", BZPW im. Sierżana, Miejskie Przedsiębiorstwo Komunikacyjne, Spółdzielnia Inwalidów Niewidomych im. Marchlewskiego, Białostockie Przedsiębiorstwo Obrotu Surowcami Włókienniczymi i Skórzanymi, Centrala Rybna.**

Niewielkie natomiast jest zainteresowanie sprawami obrony cywilnej ze strony **stacji PKP, Zakładu Wytwórczego Maszyn i Urządzeń Przemysłu Spożywczego „Spomasz", Zakładu Energetycznego, Wojewódzkiego Urzędu Pocztowego, Białostockich Fabryk Mebli, Spółdzielni Przemysłu Skórzanego „Współpraca", Huty Szkła, Wojewódzkiego Szpitala Specjalistycznego im. Dłuskiego.**

W dyskusji podkreślono znaczenie szkolenia całej załogi i przydatność uzyskanych umiejętności obronnych w produkcji. Za osiągnięcia w umacnianiu obrony cywilnej przyznano puchary przechodnie, dyplomy uznania i wyróżnienia. Dyplomy uznania otrzymały m. in.: **Komenda Miejska MO, Rejonowa Komenda Straży Pożarnej, Zarząd Wojewódzki PCK i Zarząd Wojewódzki LOK.**

(stw)

Przy ul. Parkowej w Białymstoku, w pobliżu żłobka znajduje się śmietnik, a tak naprawdę — wysypisko. Miejskie Przedsiębiorstwo Oczyszczania zapomniało o nim i od miesiąca nie wywozi śmieci. A sterta brudów sięgająca niemal okien sąsiedniego budynku mieszkalnego: rośnie, rośnie... (jas)

Fot. K. Świderski

Przed letnim sezonem turystycznym

Zapowiedzi brzmią optymistycznie

W magazynach WPHW przy ul. Hurtowej w Białymstoku czynna jest od niedawna wzorcownia sprzętu sportowo-turystycznego. Pełni ona przede wszystkim funkcje informacyjne w stosunku do kierowników branżowych sklepów, ale bywa także odwiedzana przez indywidualnych nabywców, przeważnie wytrawnych turystów, poszukujących określonych wyrobów bądź pragnących się zorientować w najnowszej produkcji tego typu. Pracujące tu panie, m. in. ZOFIA MRÓZ (na zdjęciu) chętnie służą fachową radą i pomocą. Warto skorzystać. Polecamy to zwłaszcza osobom po raz pierwszy wybierającym się w nadchodzącym sezonie letnim na wakacyjną czy też urlopową eskapadę z plecakiem, namiotem a nawet z własną łodzią lub kajakiem.

Wybór sprzętu pływającego jest w tym roku szczególnie atrakcyjny. Klient, w zależności od potrzeb, może wybierać i przebierać we wdzięcznie nazwanych łodziach wiosłowo-motorowych, „Romanach", „Beatach", „Jadwigach", „Majach", „Wandach", „Gizellach"; w żaglówkach młodzieżowych, których nowe wersje — „Optymist" i „Vella" są podobno dość udane. Ponadto w sprzedaży znajdują się żaglowe jachty z plastyku — „Orion" i „Rybitwa", a handlowcy oczekują aktualnie na kajaki z Augustowa, których produkcję ma rozpocząć „Foto-Pam" oraz popularnych już „Maków" i „Mini-Maków" tego samego producenta.

Branżyści obiecują pełne pokrycie popytu na turystyczne meble, namioty, śpiwory i materace oraz zwiększoną w porównaniu z ubr. podaż drobniejszego sprzętu turystycznego. Nie wiadomo tylko jeszcze jak będzie z gazowymi butlami, których na razie brakuje.

Ilościowo więc oferta handlowa na tegoroczny letni sezon turystyczny przewyższa potrzeby. Czy jednak w pełni zaspokoi ona również wymogi jakościowe klientów? Nie wypowiadając się jednoznacznie na ten temat handlowcy zabiegają o większe ilości wyrobów, które zdobyły już dobrą markę na rynku. Produkują je m. in.: **Bielskie Zakłady Wyrobów Filcowych w Bielsku Białej, Chojnicka Wytwórnia Sprzętu Sportowego, Zakłady Sprzętu Sportowego w Legionowie, Spółdzielnia Pracy „Polnam" w Częstochowie.**

Zakłady pracy, pod których adresem wpłynęło do białostockiego WPHW w ubr. 40 reklamacji jakościowych uwzględniły je w całości, co oznacza przyznanie się do winy. Dopiero się wszakże okaże czy wpłynie to na polepszenie jakości wyrobów produkowanych w roku bieżącym.

(BM)

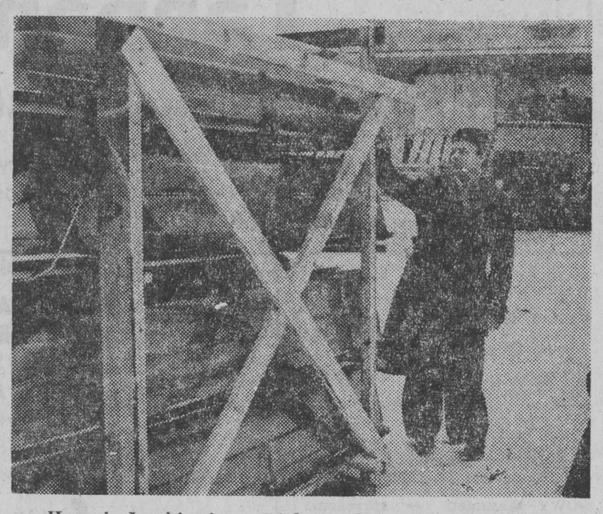

Henryk Juszkiewicz z Białegostoku dokonuje wyboru plastykowej łodzi. Dla mu ona również służyć jako pokrycie domku campingowego.

Zdjęcie: Z. Lenkiewicz

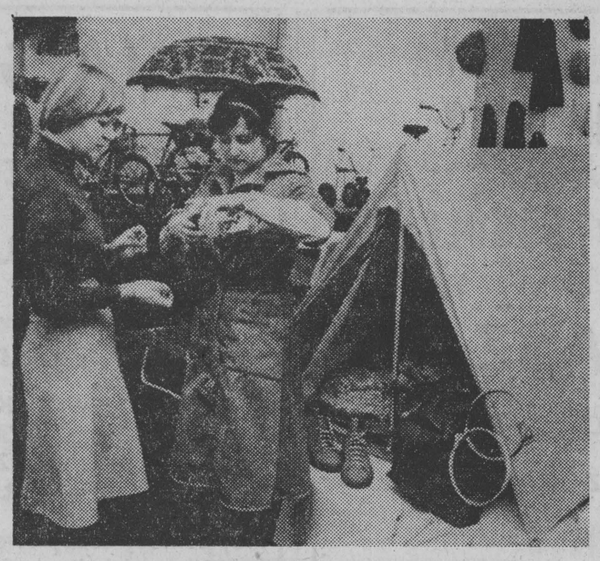

Pracownica wzorcowni sprzętu sportowo - turystycznego, czynnej od niedawna w magazynach WPHW przy ul. Hurtowej, prezentuje klientce nowy typ gazowej lampki oświetleniowej.

Miły gest

W sobotę, 4 bm. ok. godz. 10 z przystanku MPK przy Alei 1 Maja (niedaleko skrzyżowania z ul. Botaniczną) ruszył autobus linii „12" (numer boczny 352). W pewnej chwili do zamkniętych już drzwi podbiegła zdyszana starsza pani, która nie zdążyła wsiąść wraz z innymi pasażerami, gdy samochód jeszcze nie znajdował się w ruchu. Kierowca zatrzymał wóz i bez żadnych ceregieli wpuścił ją do środka.

Miły gest, nie wymagający wysiłku, a tak wiele znaczy. (mip)

Szkoły prezentują dorobek

Od roku w Domu Nauczyciela w **Bielsku Podlaskim** prezentują swój dorobek placówki oświatowo-wychowawcze miasta. Bielskie szkoły organizują różnego rodzaju imprezy dla członków ZNP w formie koncertów, montaży słowno - muzycznych, wystaw prac uczniowskich. M. in. **Liceum Medyczne** pokazem filatelistycznym w Domu Nauczyciela zainaugurowało obchody 60-lecia Rewolucji Październikowej a **Liceum Ogólnokształcące im. B. Taraszkiewicza** zaimponowało piękną wystawą plakatów, poświęconą Wielkiemu Październikowi. Szkoła Podstawowa nr 2 zaprezentowała modele jednostek wojsk lądowych, morskich i powietrznych, wykonane w szkolnej pracowni LOK.

Obecnie w Domu Nauczyciela **Zasadnicza Szkoła Zawodowa**, prezentując swój dorobek, ukazuje pomoce naukowe wykonane przez uczniów. Odbywają się tu często lekcje wychowawcze, na których dyrektor ZSZ, **Marian Jonkajtys** informuje przyszłych absolwentów o warunkach nauki w szkole zawodowej, możliwościach zdobycia zawodu frezera, tokarza czy mechanika pojazdów samochodowych. (fal)

Z UKOSA

Poczekalnia widmo

Odstraszający widok przedstawia poczekalnia dla pasażerów PKP i PKS w Bielsku Podlaskim. Przez wahadłowe drzwi, jak w barze filmowego westernu, wchodzi się do pomieszczenia poczekalni. Brudne ściany, pajęczyna przy drewnianym stropie, zniszczona ławka i przerażający chłód. Odnosi się wrażenie, że w poczekalni jest zimniej niż na dworze. Piec stoi od parady, bo nikt w nim nie pali. (koj)

Powiedzieli nam:

Będzie gdzie łowić!

Pracownik hajnowskiego PSDD — Jan Kozak:

— Wolny po pracy czas chętnie spędzam nad wodą. Jestem miłośnikiem wędkarstwa, działającym w hajnowskim, blisko 500-osobowym kole PZW. Niedawno odbyło się walne zebranie jego członków Zatwierdzono budżet i plany pracy na rok bieżący i dwa lata następne. Jeden z wędkarzy — **Władysław Dudaronek** otrzymał złotą odznakę PZW za długoletnią działalność.

W kole panuje również miły zwyczaj: każdego roku wyróżnia się za aktywną pracę społeczną kolegów — wędkarzy. W tym roku pamiątkowe proporczyki otrzymało dziesięć osób.

Hajnówka pozbawiona jest względnie czystego akwenu. Dlatego z zadowoleniem przyjęliśmy zapowiedź budowy zalewu wodnego w dzielnicy Podlasie na rzece Leśnej Prawej. Zadeklarowaliśmy pracę społeczną przy jego budowie. Każdy z członków koła przepracuje społecznie dziesięć godzin. Rozpoczęcie budowy nastąpić ma w tym roku.

Zanotował (koj)

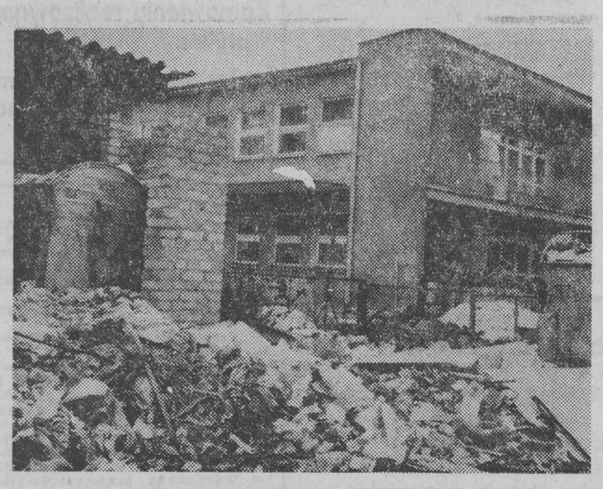

Huta Szkła nie chce być patronem

Sklepy patronackie w białostockiej WSS „Społem" dobrze sprawdzają się jako placówki, gdzie bezpośrednio widać efekty współpracy między przemysłem a handlem. Producenci, dostarczając tam swoje wyroby, badają opinie klientów o ich jakości, wzornictwie i walorach użytkowych. Ten rodzaj kontaktów przemysłu z konsumentem pozwala trafniej dostosować ofertę towarową do potrzeb rynku.

Spółdzielnia zamierza powiększać liczbę sklepów i stoisk w większych placówkach handlowych mających swoich opiekunów w przemyśle. Obecnie w Białymstoku jest 6 sklepów patronackich, SDH „Central" zdobył opiekunów wśród znanych firm odzieżowych i producentów sprzętu gospodarstwa domowego jak: ZPO „Cora" w Warszawie, „Jarkon" w Jarocinie, ZPO „Rafio" w Wałbrzychu czy „Predom — Polar" we Wrocławiu.

Można przypuszczać, że producenci chętnie przystają na współpracę z handlem. Każdemu powinno wszak zależeć na popularności u klientów. WSS „Społem" na ogół bez trudności znajduje patronów. Z wyjątkami — i co najgorsze — dotyczy to białostockiego przemysłu.

Kierownik sklepu dzielnicowego z artykułami gospodarstwa domowego w Białymstoku przy ul. Mickiewicza — **Wiktor Mosiej** wystąpił z propozycją objęcia patronatu nad jego placówką przez białostocką Hutę Szkła. Słusznie zakładał, że będzie to szansa na poprawę zaopatrzenia w wyroby szklane. Ciągle klienci poszukują przecież szklanek i kieliszków — szczególnie tych tańszych. Patronat przyniesie też pożytki Hucie, która będzie wiedziała, jak klienci oceniają jej wyroby.

Stosowne pismo z prośbą o objęcie patronatu nad sklepem kierownictwo Oddziału WSS „Społem" przesłało do dyrektora Huty Szkła 27 grudnia ubiegłego roku. Od tamtej daty minęło już grubo ponad dwa miesiące. I nic, milczenie. Żadnej odpowiedzi nie otrzymano. Nie tylko dobre obyczaje, ale też konkretne przepisy, nakazują odpowiadać na postulaty czy skargi przedstawiane w pismach. O tym dyrekcja Huty Szkła nie pamięta.

My, zaś podejrzewamy co innego. Huta Szkła celowo nie odpowiada na propozycję handlu, bo być może nie chce słyszeć o swych czasem nieudanych produktach. W sklepie przy ul. Mickiewicza od wielu miesięcy leżą np. bomboniery szklane z białostockiej Huty, na które nie ma nabywców. (lk)

Praktyczne kursy

Ośrodek WSS „Społem" „Praktyczna Pani" jest dobrze znany mieszkańcom **Hajnówki.** Z jego usług korzysta wiele kobiet, zdobywając potrzebną wiedzę i doświadczenie w wielu dziedzinach życia. Tylko w ciągu ubiegłego roku „Praktyczna Pani" zorganizowała kilkadziesiąt pokazów, kursów i imprez, w których łącznie uczestniczyło ponad sześć tys. osób.

W ubr. nawiązano współpracę z miejscową Spółdzielnią Inwalidów „Postęp", prowadząc kursy krawieckie, kosmetyczne i żywieniowe. Dużym zainteresowaniem pracownic spółdzielni cieszył się cykl kursu żywieniowego pod hasłem „Odżywianie ludzi chorych". Kurs „Ekonomia na co dzień" objął swym zasięgiem kilkaset osób.

Dobra praca „Praktycznej Pani" jest w dużej mierze zasługą jej kierowniczki **Ireny Kulej.** W codziennej pracy, ustalaniu programu działań i realizowaniu zadań wydatnie pomaga społeczny komitet członkowski. Na wyróżnienie zasługują m. in. **Walentyna Macuta, Lidja Sidowska, Aleksandra Owerczuk i Olga Rybakowicz.** (KL)

RAPTULARZ MIEJSKI

Krajobraz z pieskiem

Jestem przyjacielem zwierząt. Jednym z dowodów owej sympatii jest fakt, iż nie chowam psa. Pies w mieście, to zwierzę uwięzione, pozbawione swojej psiej natury, wręcz zdegenerowane. Mam na myśli psy prawdziwe, a nie „kieszonkowe karaluchy", czy inne psopodobne istoty. Przecież przodkiem psa był wilk, a ten w wersji kieszonkowej nie występuje. Dopiero człowiek w wyniku selekcji i krzyżowania wyhodował około 300 ras i odmian, z których co najmniej trzy czwarte są parodią gatunku.

Nie mogę patrzeć na uwięzione zwierzę na balkonie, cierpliwie czekające na powrót swego pana. Nagrodą za to czekanie będzie godzinny spacer. Jeżeli pan jest tolerancyjny, pozwoli pohasać, jeżeli nie — pies musi maszerować tuż przy prawej nodze, połyskując zawieszonymi na szyi medalami i wyszczotkowaną sierścią pachnącą „Fafikiem".

★

Z psami jest jak z ludźmi. Jednym nic nie brakuje, otoczone są troskliwą opieką, mają wszystko z wyjątkiem poczucia wolności. Inne żyjące na ulicy czują wolność w każdym gramie swego ciała, ale poza tym nie mają nic.

Pies uliczny traktowany jest jak chuligan. Gdy spotka swego pobratymca — czyścioszka z dobrego domu, nie wolno mu się z nim spoufalać. Właściciele kochają tylko swoje czworonogi, ulicznych kundli nie cierpią, gdyż te mają pchły i nie są rasowe, chociaż w zasadzie same psy różnic rasowych nie odczuwają i zgadzają się na każdy romans.

Najwięcej bezdomnych psów jest w Starosielcach. Wałęsają się w licznych gromadach. Mają za to dużo wrażeń, tego zaczepią, tego nastraszą. Z reguły są niegroźne, jednak lekarze przestrzegają, iż psy są bardzo często nosicielami zarazków i pasożytów. Poza tym mogą być wściekłe. Nikt ich jednak nie rusza, nikogo też na razie nie pogryzły.

★

Nawet do psa ulicznika można się przyzwyczaić. Moim ulubionym kundlem był „Dziekan", pies kręcący się w okolicach Filii UW przy ulicy Swierkowej. Chociaż to nie był taki zwykły kundel, raczej arystokrata. Ile on żarł! Studentki karmiły go kanapkami z szynką, lub ptasim mleczkiem. Mógłby także jeść czekoladę, ale nie chciał. Łasy był za to na pieszczoty.

★

Przed wojną istniał zawód rakarza, czyli hycla. Był to fach niewdzięczny, przez ludzi pogardzany, dlatego zaniknął. Jak twierdzą źródła pisane, z zawodem rakarza prestiżem mógł równać się tylko zawód reportera miejskiego (sak)

P.S. Z niedzielnej audycji radiowej „Zapraszamy do Trójki" dowiedziałem się, że we Wrocławiu istnieje Klub Przyjaciół Kota. Warunkiem przynależności do klubu jest posiadanie kota i darzenie go uczuciem. Zainteresowanym podaje adres: KPK Wrocław, Podwale 64.

W kilku wierszach

● Studenckie Koło Naukowe Historyków Filii UW oraz Oddział Polskiego Towarzystwa Historycznego w Białymstoku zapraszają na sesję popularnonaukową na temat: **„Ruch młodzieżowy w województwie białostockim w latach 1944—1948".**

Sesja odbędzie się 11 marca (sobota) na Wydziale Humanistycznym Filii UW w Białymstoku, ul. Swierkowa 20. Rozpoczęcie o godz. 15. W programie referaty m. innymi na temat rozwoju organizacyjnego, aktywności politycznej i form działalności ZWM, ZMW RP „Wici", ZMD. (bis)

● Dzisiaj (10 maja) w czytelni KMPiK w Białymstoku, ulica Sienkiewicza 3 odbędzie się spotkanie z red. **Franciszkiem Lewickim z „Trybuny Ludu"** na temat: **„Sytuacja polityczna na Bliskim Wschodzie".** Początek spotkania o godz. 17. Wstęp wolny. (bis)

● **W niedzielę, 12 bm.** w Klubie „Promenada" (ul. Lipowa 4) w godz. 11—14 trwać będzie kolejna giełda płyt, na której można sprzedać lub nabyć „czarne krążki", względnie posłuchać na miejscu dobrej muzyki przy ich przesłuchiwaniu na udostępnianej w klubie aparaturze elektroakustycznej. (mip)

● Ognisko TKKF „Rywal" ogłasza nabór młodzieży do sekcji karate. Chętni mogą zgłaszać się do klubu BSM „Millenium" w Os. Tysiąclecia (ul. Mazowiecka 39 d). (sak)

● W ramach Dekady Kultury Wsi dzisiaj o godz. 16 odbędzie się w Domu Kultury Kolejarzy w Białymstoku (ul. Zwycięstwa 10) występ orkiestry dętej z Węzła PKP — Czeremcha. (jot)

*

Zarząd Pracowniczego Ogrodu Działkowego im. M. Kopernika w Białymstoku zaprasza użytkowników swych działek na walne zebranie sprawozdawczo - informacyjne, które odbędzie się w niedzielę, 12 bm. o godz. 10 w sali widowiskowej Domu Kultury Budowlanych przy ulicy Dzierżyńskiego 14/16. (SA)

Co, gdzie, kiedy?

W BIAŁYMSTOKU
TEATRY

Teatr Dramatyczny im. Al. Węgierki — duża scena — „Fircyk w zalotach", godz. 17.

Państwowy Teatr Lalek — nieczynny.

KONCERTY

Państwowa Filharmonia (ul. Podleśna 2) — Tematyczny koncert symfoniczny dla młodzieży szkolnej, godz. 16; Koncert Kwartetu Wilanowskiego, godz. 19.

KINA

„Pokój" — „Akcja pod Arsenałem", prod. polsk., kol. (od lat 12), godz. 10 (ostatni dzień); „Portret Shunkin", prod. jap., panor. (od lat 18), godz. 12.30, 15, 17.30 i 20.

„Ton" — „Powrót tajemniczego blondyna", prod. franc., kol. (od lat 12), godz. 10.30, 13, 15.30 i 17.45; „Świat Dzikiego Zachodu", prod. USA, panor. (od lat 15), godz. 20.

„Syrena" — „Tajemniczy blondyn w czarnym bucie", prod. franc., kol., komedia (od lat 15), godz. 10.30, 13, 15.30, 17.45 i 20. (Ostatni dzień).

„Studio" — „Samotnik", prod. franc., komedia (od lat 15), godz. 15.30 i 17.45 (ostatnie dni); SDKF — „Wielki Gatsby" prod. USA, godz. 20.

„Związkowiec" — Występy estradowe: „Kolorowe jarmarki".

„Spotkanie" — nieczynne.

„Kolejarz" — „Królewskie marzenie", prod. USA, kol. (od lat 15), godz. 18.

KLUBY

Klub Rozrywki (ul. Wierzbowa 6) — Program rozrywkowy: występ zespołu jazzu tradycyjnego „Old Metropolitan Jazz Band" i dyskoteka, godz. 18—23.

KINA W WOJEWÓDZTWIE BIAŁOSTOCKIM

Bielsk Podlaski — „Maratończyk", prod. USA (od lat 18).

Dąbrowa Białostocka — „Akcja „Salamandra", prod. rum.-włosk. (od lat 15).

Hajnówka — „Niewinne", prod. włosk. (od lat 18).

Łapy — „Małżonkowie roku II", prod. rum.

Mońki — „Szli żołnierze", prod. radz.

Sokółka — „Błękitny ptak", prod. radz.-ameryk.

Kierownictwo kin zastrzega możliwość zmian programu.

MUZEA W BIAŁYMSTOKU

Muzeum Okręgowe — Ratusz — nieczynne.

Punkt Muzealny w Supraślu (Pałac Opatów) — nieczynny.

Ekspozycja wnętrz (Pałac w Choroszczy) — czynna w czwartki w godz. 11—17, w niedziele w godz. 11—16. Obowiązuje zgłaszanie wycieczek — tel. 214-73.

Galeria Rzeźb Alfonsa Karnego, ul. Mickiewicza 2 (Arsenał) — czynna codziennie (z wyjątkiem poniedziałków i dni poświątecznych) w godz. 11—17.

Muzeum w Tykocinie, ul. Kozia 2 — Oddział Muzeum Okręgowego — czynne we wtorki i soboty w godz. 11—17, w niedziele w godz. 10—16. Wystawy stałe: Gabinet glogerowski; Galeria Zygmunta Bujnowskiego; Tradycyjne zajęcia kobiety wiejskiej na Podlasiu w XIX w. Obowiązuje zgłaszanie wycieczek co najmniej na 2 dni przed zwiedzaniem — tel. 82-426.

Muzeum Ruchu Rewolucyjnego — Oddział Muzeum Okręgowego, ul. Warszawska 37 — czynne codziennie (z wyjątkiem poniedziałków i dni poświątecznych) w godz. 10—17, w niedziele w godz. 10—16. Wystawy czasowe: Dzieje białostockiego przemysłu włókienniczego; „Feliks Dzierżyński w plastyce polskiej". Obowiązuje zgłaszanie wycieczek na 2 dni przed zwiedzaniem.

Muzeum Wojska, ul. Kilińskiego 7 — czynne codziennie (z wyjątkiem poniedziałków i dni poświątecznych) w godz. 10—17, w czwartki w godz. 12—19, w niedziele w godz. 11—16. Wystawa stała: Dzieje wojskowe ziem północno-wschodnich Polski. Wystawy czasowe: Żołnierze Polacy w Rewolucji Październikowej; 60 rocznica powstania Armii Radzieckiej; Filatelistyczna pt. „Armia Radziecka".

Dział Martyrologii Muzum Wojska, ul. Warszawska 1 — nieczynczynny.

WYSTAWY W BIAŁYMSTOKU

Salon Wystawowy BWA (Arsenał), ul. Mickiewicza 2 — Wystawy indywidualne: Malarstwa Ireny Krzywińskiej (okręg białostocki); Grafiki Mieczysława Majewskiego (okręg warszawski); Grafiki i rysunku Sławomira Turyńskiego (okręg białostocki) — czynne codziennie (z wyjątkiem poniedziałków i dni poświątecznych) w godz. 10—17.

Galeria Sztuki Współczesnej, ul. Manifestu Lipcowego 14 — czynna codziennie (z wyjątkiem poniedziałków i dni poświątecznych) w godz. 12—19. Wystawa zbiorów stałych współczesnego malarstwa polskiego (z okresu 1965—1976).

Pawilon Wystawowy BTPSP, ul. Zamkowa 2 — Malarstwo Ireneusza Januszkiewcza — wystawa czynna codziennie (z wyjątkiem poniedziałków) w godz. 17—19.

Klub MPiK, ul. Sienkiewicza 3 (czytelnia) — Wystawa fotograficzna pt. „Rozwój i socjalistyczne przeobrażenia wsi koreańskiej" — czynna w godzinach pracy czytelni.

Radio i TV

RADIO
PROGRAM I

Wiadomości: 0.01, 1.00, 2.00, 3.00, 4.00, 5.00, 6.00, 7.00, 8.00, 9.00, 10.00, 11.00, 12.05, 15.00, 19.00, 20.00, 21.00, 22.00, 23.00; 0.12 Noc z melodią i piosenką; 4.00 Sygnały dnia; 5.05 Zielone Studio; 6.05 NURT; 6.25 Sygnały dnia; 9.05 Cztery pory roku; 11.25 Niezapomniane stronice; 11.40 Tu radio kierowców; 12.25 Mozaika melodii polskich; 12.45 Rolniczy kwadrans; 13.00 Stara i nowa muzyka wojskowa; 13.25 Chór Normana Luboffa; 13.40 Kącik melomana; 14.00 Studio GAMA; 16.00 Tu Jedynka; 18.33 Koncert życzeń; 19.15 Warszawska Ork. PR i TV; 19.40 Śpiewający aktorzy; 20.05 Melodie lat siedemdziesiątych; 20.30 Melodie, do których chętnie wracamy; 21.05 Kronika sportowa; 21.18 Koncert z nagrań Ork. PR i TV w Krakowie; 22.23 Łódź na muzycznej antenie; 23.12 Wiadomości sportowe; 23.15 W kręgu melodii operetkowych.

PROGRAM II

Wiadomości: 4.30, 5.30, 6.30, 7.30, 8.30, 11.30, 13.30, 18.30, 21.30, 23.30; 4.35 Poradnik domowy; 5.00 Muzyczne dzień dobry; 5.45 Muzyczne wycinanki; 6.15 Melodie przyjaciół; 7.00 Poranek informacyjno-muzyczny; 7.15 Gra Zespół Instrumentalny pod kier. W. Kacperskiego; 7.35 Fanfary i sygnały myśliwskie; 8.00 Dialogi i zbliżenia; 9.30 My 78; 9.40 Dla przedszkoli: „Szybko — wolno"; 10.00 Poeta i jego świat; 10.30 Gra Zespół „Laboratorium"; 10.40 Sprawy codzienne; 11.00 P. Czajkowski: „Souvenir de Florence"; 11.45 Muzyka spod strzechy; 12.05 „Z mikrofonem przez wieś" — mag. T. Haładyja; 12.25 „Drugie życie pułkownika Bigna" — fragm. pow.; 12.45 Tańce polskie; 13.00 Wokół spraw naszego stołu; 13.15 Pieśni G. Bacewicz; 13.35 Ze wsi i o wsi; 13.50 W. A. Mozart: Sonata fortepianowa B-dur; 14.10 Więcej, lepiej, nowocześniej; 14.25 Tu Radio Moskwa; 14.45 Muzyka Haendla; 15.30 Studio Plus; 16.10 Koncert życzeń muzyki poważnej; 16.50 „Raport o stanie osiedla" — aud. J. Chmielewskiego; 17.00 Co się Wam w tej audycji najbardziej podoba?; 17.20 Literatura na świecie; 17.40 Reportaż literacki Z. Kosiorowskiego; 18.00 Nowiny i nowinki muzyczne; 18.25 Plebiscyt Studia GAMA; 18.40 Klub Entuzjastów Nowoczesności; 19.05 Poetycki Koncert Życzeń; 19.30 Transmisja Koncertu Wielkiej Ork. Symf. PR i TV; 21.40 Forum Kompozytorów; 22.00 Teatr PR: „Pojednanie", „To nie ja", „Przed burzą" — 3 słuch.; 23.00 Granice jazzu; 23.40 Muzyka na dobranoc.

PROGRAM III

Wiadomości: 5.00, 6.00, 7.00, 8.00, 10.30, 12.00, 15.00, 17.00, 19.30, 22.00; 5.05 Między snem a dniem; 8.05 Co kto lubi; 9.00 „Krokodyl z kraju Karoliny" — odc. pow.; 9.10 Polskie samby i bossa - novy; 9.30 Nasz rok 78; 9.45 Liszt: „Danse Macabre"; 10.35 Kiermasz płyt; 11.00 Życie rodzinne — magazyn; 11.30 W tonacji Trójki; 12.25 Za kierownicą; 13.00 Powtórka z rozrywki; 13.50 „Tortilla Flat" — odc. pow.; 14.00 Sonaty fortepianowe Schuberta; 15.05 Karlera tematów S. Wondera; 15.40 Rozszyfrowujemy piosenki; 16.00 Człowiek i morze; 16.20 Muzykobranie; 16.45 Nasz rok 78; 17.05 Poczta UKF; 17.40 Studio nagrań; 18.10 Polityka; 18.25 Czas relaksu; 19.00 „Królowie przeklęci" — odc. pow.; 19.35 Opera tygodnia; 19.50 „Życie przed sobą" — 1 odc. pow.; 20.00 Blues wczoraj i dziś; 20.30 Tu mówi Radio Monte Carlo; 21.00 Dzieje Francji w muzyce; 21.40 Klubowe nagrania Niny Simone; 22.08 G. Costa; 22.15 Trzy kwadranse jazzu; 23.05 Między dniem a snem.

PROGRAM IV

Wiadomości: 6.40, 12.00, 15.00, 16.00, 22.55; 6.00 Encyklopedia sportu; 6.10 NURT; 6.30 Dzień dobry, muzyko; 6.45 Poranek informacyjno - muzyczny; 7.40 Radio dedykuje; 8.00 Gra Zespół P. Figla; 8.10 RTV Szkoła Średnia; 8.25 Antologia sonaty fortepianowej; 9.00 Wychowanie muzyczne kl. III—IV; 9.20 Podróże muzyczne po kraju; 9.40 Dla przedszkoli: „Szybko — wolno"; 10.00 Wychowanie obywatelskie kl. VIII; 10.20 Bach: I sonata C-dur; 10.30 Estrada przyjaźni; 11.00 Wychowanie muzyczne dla szkół średnich; 11.30 Śpiewa W. Atłantow; 12.05 „Z mikrofonem przez wieś" — mag. T. Haładyja; 12.25 Giełda płyt; 13.00 Język rosyjski; 13.15 Rosyjskie zespoły ludowe; 13.25 Nie tylko dla słuchaczy w mundurach; 13.50 Tu Studio Stereo; 14.00 Naukowcy — rolnikom; 14.15 Tu Studio Stereo; 15.05 Promenada; 15.40 Książki, do których wracamy; 16.05 Język łaciński; 16.25 Szkoła mistrzów; 16.50 „Raport o stanie osiedla" — aud. J. Chmielewskiego; 17.00 Zespoły wokalno - instrumentalne; 17.15 „Białostockie pracownie i laboratoria" — aud. L. Kubickiego; 17.35 „Fonograf" — aud. sł.-muz. J. Papaja (stereo); 17.55 Wiadomości; 18.25 Kalejdoskop nauki; 19.00 Pigułka szczęścia; 19.15 Język angielski; 19.30 Odtworzenie koncertu Zespołu Kameralistów Filharmonii Narodowej; 20.45 A. Bloch: „Bardzo śpiąca królewna" — bajka muzyczna; 21.30 Wszystkie utwory na kwartet smyczkowy; 22.15 Ekonomia na co dzień; 22.30 A. Dworzak: Humoreska; 22.35 RTV Szkoła Średnia; 22.50 Gra Orkiestra Akademii „St. Martin-in-the-Fields".

Program białostocki podajemy wytłuszczonym drukiem w programach II i IV.

TELEWIZJA
PROGRAM I

6.00 i 6.30 RTV Szkoła Średnia.
10.00 Dla kl. IV: „Ojcowski Park Narodowy" (kolor).
11.05 Wychowanie obywatelskie kl. VIII.
12.45 i 13.25 TV Technikum Rolnicze.
14.55 Program dnia.
15.00 Melodie — „Malowany dzban" — program TV CSRS (kolor).
15.30 NURT.
16.00 Dziennik (kolor).
16.10 Obiektyw — program województw: wrocławskiego, jeleniogórskiego, legnickiego, wałbrzyskiego.
16.30 Dla dzieci: „Radości i zmartwienia psa bez imienia" (kolor).
17.00 Spotkanie z medycyną (kolor).
17.30 „Niełatwy wybór" — film fab. prod. TV bułg. (kolor).
18.35 Magazyn motoryzacyjny (kolor).
19.00 Dobranoc (kolor).
19.10 Siódemka;
19.30 Wieczór z Dziennikiem (kolor).
20.30 „Parada oszustów" — odc. z pt. „Tajny detektyw" — komedia kryminalna prod. TP (kolor).
21.30 Mity i rzeczywistość: „Wszystko czego pragniesz — to wolność" — film dokument. prod. TV NRD (kolor).
22.35 Dziennik (kolor).
22.50 Klub Fantastyki: „Karmieni światłem" — prezentacja najnowszych badań.

PROGRAM II

16.10 Program dnia.
16.15 Czas i ludzie: Aneks do „Linii generalnej" — film dokument. prod. radz. (kolor).
16.35 Spotkanie z Jerzym Broszkiewiczem — program publ. kulturalnej.
17.20 Kino Miniatur: „Żarty i satyra w animacji" (kolor).
18.00 Amatorzy na plan: „Ursus zaprasza" — przedstawienie zespołów i solistów działających przy Zakładowym Domu Kultury „Ursus" (kolor).
19.00 Program lokalny.
19.20 Dobranoc (kolor).
19.30 Wieczór z Dziennikiem (kolor).
20.30 Język francuski — kurs podstawowy (kolor).
21.00 Język rosyjski — kurs podstawowy (kolor).
21.30 24 godziny (kolor).
21.40 Opowieści starszego pana: „Ciotka Mizeria" — gawęda literacka (kolor).
21.50 „Inspektor Morgan prowadzi śledztwo" — film kryminalny prod. ang.

PR i TV zastrzegają sobie możliwości zmian w programie.

TELEWIZJA RADZIECKA

6.00 — Czas.
6.40 — Program szkoleniowy.
11.30 — Ekran lekarzowi.
16.15 — Film rysunkowy „Gorący chleb".
16.25 — Towarzyszka pieśń.
16.55 — Film fabularny TV „Piękny mężczyzna".
18.00 — Czas.
19.30 — Hokejowe mistrzostwa ZSRR. CSKA — „Dynamo" (Ryga). Trzecia tercja. Transmisja z Moskwy. Mistrzostwa świata w jeździe figurowej na lodzie. Transmisja z Kanady.

Ciąg dalszy programu z TV Białoruskiej.

W razie wypadku

W BIAŁYMSTOKU

Miejskie Pogotowie Ratunkowe, ul. Krasińskiego 1, tel. biura wezwań 999, tel. informacji pogotowia 222-22.

Ambulatorium Pogotowia, ul. M. Fornalskiej 11, tel. 240-41: internistyczne, pediatryczne, ginekologiczne, stomatologiczne, zabiegowe, rentgen, chirurgia dorosłych, czynne w godz. 19—7, w niedziele i święta całą dobę.

Terenowe Pogotowie Ratunkowe, ul. Lenina 3/5, tel. biura wezwań 355-33: ambulatorium ogólne; ambulatorium chirurgii dziecięcej, ul. Wołodyjowskiego 3 a.

Informacja służby zdrowia — tel. 355-34.

Pogotowie MO — tel. 997.
Straż Pożarna — tel. 998.
Pogotowie Elektryczne — tel. 991.
Pogotowie Gazowe — w godz. 7—15 tel. 363-28; w godz. 15—7, tel. 992.
Pogotowie Ciepłownicze — tel. 993.
Pogotowie Techniczne Wodociągów — tel. 994.
Informacja kolejowa — tel. 91

APTEKI

Apteka nr 05-003, ul. Lipowa 45, tel. 233-65.
Apteka nr 05-007, ul. Wesołowskiego 2, tel. 219-04.
Informacja o lekach — tel. 219-04.
Informacja o lekach z importu — tel 368-01.

SZPITALE

Woj. Szpital Zespolony im. J. Śniadeckiego, ul. M. Skłodowskiej-Curie 26, tel. 216-21 — dyżurują oddziały: chirurgia, laryngologia, okulistyka, neurologia, wewnętrzny, reanimacja, zakaźny dziecięcy.

Woj. Zespół p/Gruźliczy, ul. Warszawska 18, tel. 355-81 — dyżuruje oddział gruźlicy.

Woj. Szpital im. M. Skłodowskiej-Curie, ul. Warszawska 15, tel. 357-71 — dyżuruje oddział położniczy.

W ŁOMŻY

Pogotowie Ratunkowe — tel. 999.
Pogotowie Chirurgiczne ul. M. Skłodowskiej-Curie 1, czynne całą dobę.

APTEKI

Apteka nr 76-003, ul. Giełczyńska 1, tel. 32-44.

SZPITALE

Woj. Szpital Zespolony, ul. M. Skłodowskiej-Curie 1, tel. 24-05 do 24-09.

W SUWAŁKACH

Pogotowie Ratunkowe — tel.

Kapitanowie „białej floty..."

...z Giżycka nie tylko obwożą latem turystów po Wielkich Jeziorach Mazurskich. Jesienią, kiedy ustaje żegluga na tym akwenie, kierują barkami pływającymi na Odrze.

Zgodnie z porozumieniem zawartym między „Żeglugą Mazurską" i „Żeglugą Odrzańską" do Wrocławia wyjechało kilkunastu kapitanów i mechaników żeglugi śródlądowej do obsługi trasy między Wrocławiem i Szczecinem. Wrocławskie przedsiębiorstwo odczuwa brak wykwalifikowanych fachowców, gdyż rozbudowa floty w ostatnich latach nie idzie tam w parze z powiększaniem kadry.

Marian Pająk — kapitan popularnej wśród wodniaków pływającej stacji CPN „Kormoran" — opowiada po powrocie, że żegluga na Odrze jest trudna, wymaga większej uwagi i refleksji. Chwali za to współpracę z wrocławskimi kolegami i zarobki, dużo wyższe niż w Giżycku. M. Pająk pływał na „Bizonie-86": holowniku-pchaczu o mocy silnika 400 KM. Przewoził z Wrocławia do Szczecina miał węglowy a z powrotem rudę żelaza i fosforyty.

Obecnie ruch na Odrze ustał, sprzęt pływający poszedł do remontu. „Żegluga Odrzańska" — zadowolona z dotychczasowej współpracy — chce jednak wynająć giżyckich marynarzy na następną zimę. (ich)

Łomżyńscy esperantyści

W Łomży powstało niedawno Koło Polskiego Związku Esperantystów. Jego głównym zadaniem jest propagowanie i upowszechnianie esperanto w całym województwie.

W trakcie swych środowych spotkań członkowie PZE mają okazję doskonalić swoje umiejętności w opanowaniu esperanto. Kilka osób będzie uczestniczyć w 63 Światowym Kongresie Esperanto, który latem br. odbędzie się w **Warnie** (Bułgaria).

Spotkania łomżyńskich esperantystów odbywają się co drugą środę o godz. 18 w klubie WDK, przy ul. Sadowej 12. Są to spotkania otwarte. (zp)

Dla adeptów dziennikarstwa

Młodzieżowa Wszechnica Dziennikarska przy ZW ZSMP w Łomży wznawia swoją działalność. Wszystkich dotychczasowych członków Wszechnicy, jak również osoby zainteresowane prosimy o przybycie 15 marca br. o godz. 10 do Klubu „Bonar" w Łomży przy ul. Wojska Polskiego 1, gdzie spotkają się z przedstawicielami prasy regionalnej oraz Rozgłośni Polskiego Radia w Białymstoku. W trakcie spotkania przyjęty zostanie program działania Wszechnicy oraz omówione sprawy warsztatowe zawodu dziennikarza. (kłos)

Komunikat MO

28 lutego w Łomży znaleziono portmonetkę z większą ilością gotówki. Właściciel proszony jest o zgłoszenie się do Komendy Miejskiej MO w Łomży, ul. Nowogrodzka 39, w godzinach 8—16. (ta)

Konkurs piosenki — w obiektywie

W Domu Kultury w **Grajewie** otwarto ciekawą wystawę fotograficzną obrazującą historię konkursu piosenki radzieckiej w latach 1971—77. Znalazły się tu fotogramy instruktora Domu Kultury — Lecha Witosława ze wszystkich dotychczasowych eliminacji. Oprawę plastyczną wystawy wykonała Urszula Jeńczelewska. Wystawę można obejrzeć w godz. 8—19. (mar)

Uczestnicy turnieju żywo dyskutowali nad odpowiedziami. Na pierwszym planie harcerze ze Stawisk. Fot. Gabor Lorinczy

Turniej o przyjaźni

W woj. łomżyńskim zakończył się IX Turniej Wiedzy Obywatelskiej „SOCJALIZM ZMIENIA ŚWIAT", któremu patronował Związek Harcerstwa Polskiego. Celem turnieju było ukazanie historycznego znaczenia Rewolucji Październikowej oraz przemian społeczno - gospodarczych w krajach demokracji ludowej.

Uczestnicy turnieju nawiązali liczne kontakty ze swoimi rówieśnikami ze Związku Radzieckiego i innych krajów. W szkołach urządzono wystawy i okolicznościowe „kominki" z programem artystycznym, wykonano albumy, plakaty stroje ludowe, mapy i wykresy. Najlepsze prace eksponowano na wystawie „W ojczyźnie naszych przyjaciół" podczas eliminacji wojewódzkich. Uczestnicy turnieju oraz widzowie mieli możność wziąć udział w loterii fantowej, z której dochód przeznaczono na fundusz XI Światowego Festiwalu Młodzieży i Studentów „Hawana 78".

W finale wojewódzkim uczestniczyły najlepsze zespoły z hufców ZHP: w **Ciechanowcu, Kolnie, Łomży, w Stawiskach, Szepietowie** i **Zambrowie**. Najlepszymi okazali się harcerze z **Ciechanowca — Lech Pietrzykowski, Jarosław Przesław** i **Adam Kopoń**. W nagrodę wyjadą na obóz letni do Bułgarii. Puchar komendanta Chorągwi Łomżyńskiej ZHP za najlepiej przeprowadzony turniej otrzymał hufiec ZHP w **Kolnie**. (jtb)

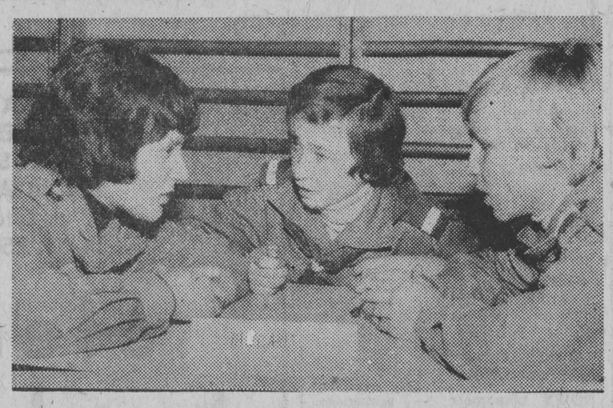

Zwycięska drużyna z hufca ZHP w Ciechanowcu.

Bank spółdzielczy — rolniczym sejfem

- **65,6 mln zł oszczędności**
- **Wypłacono 32,6 mln zł kredytów**

Bank Spółdzielczy w Grajewie obsługuje ponad 1.960 gospodarstw rolnych. Placówka ta świadczy usługi finansowe na rzecz rolników, jednocześnie oddziaływuje na społeczno - gospodarczy rozwój miasta i gminy, szczególnie w produkcji rolnej i wprowadzaniu postępu na wsi.

Z roku na rok wzrasta pomoc kredytowa dla rolników. Tylko w ciągu ubiegłego roku wypłacono im pożyczki na łączną kwotę 32,6 mln zł. Szczególną opieką są objęci rolnicy prowadzący bądź podejmujący gospodarkę specjalistyczną, a także zespoły rolników indywidualnych. Bank udziela im daleko idącej pomocy w finansowaniu działalności produkcyjnej i inwestycyjnej.

Rolnicy w coraz większym stopniu korzystają z usług grajewskiego banku. Zgromadzili już na swych 2.900 książeczkach oszczędnościowych 65,6 mln zł. Obecnie przeciętny wkład przekracza 22 tys. zł. Obok książeczek obiegowych dużym zainteresowaniem cieszą się oszczędnościowe książeczki terminowe i dogodne rachunki oszczędnościowo-rozliczeniowe.

Ponadto grajewski Bank Spółdzielczy, jako jeden z pięciu w woj. łomżyńskim, zajmują się sprzedażą gruntów Państwowego Funduszu Ziemi i działek budowlanych. Tego rodzaju działalnością obejmuje on teren ośmiu gmin. W roku ubiegłym dla 111 rolników sprzedano ponad 344 ha gruntów, kilka działek budowlanych i dwa samodzielne gospodarstwa, udzielając jednocześnie pomocy kredytowej. (mar)

Śladem krytyki

▼ W odpowiedzi na krytyczną notatkę w sprawie powolnego tempa załatwiania spraw związanych z budową dworca PKS w **Gołdapi**, zastępca dyrektora Oddziału Towarowo-Osobowego PKS w **Suwałkach**, inż. **Zenon Gerent** wyjaśnił, iż na spotkaniu z przedstawicielami władz miejskich ustalono wzajemne zobowiązania dotyczące powstania tego obiektu. Oddział Towarowo-Osobowy PKS zobowiązał się do sfinansowania całości kosztów budowy łącznie z opracowaniem dokumentacji i wykonaniem robót budowlano-montażowych. Naczelnik miasta i gminy ze swej strony zapewni wykonawcę robót. Ostateczne decyzje zostaną podjęte z chwilą otrzymania niezbędnych dyspozycji inwestycyjnych.

▼ Zastępca dyrektora Przedsiębiorstwa Gospodarki Komunalnej i Mieszkaniowej w **Augustowie, Edward Jedliński** potwierdził fakty zapadnięcia jezdni na ulicach Słowackiego i Konopnickiej a także nieporządków na ul. 1 Maja — o czym pisał nasz korespondent. Stan jezdni był rezultatem osiadania gruntów po budowie kanału deszczowego i remoncie ulic. Prowadzone obecnie prace drogowe zostaną zakończone w pierwszym półroczu br., jednakże wyrównanie nawierzchni nastąpi dopiero w roku następnym. Zapadnięcie jezdni na ul. 1 Maja zostanie zlikwidowane do 30 marca br. poprzez wyasfaltowanie nawierzchni. Do tego czasu będzie systematycznie wysypywany żwir aby nie utrudniać ruchu pojazdów i nie stwarzać kłopotów przechodniom.

▼ **Wojewódzkie Przedsiębiorstwo Turystyczne w Suwałkach**, pragnąc zapobiec w przyszłości nieudzielaniu 10 proc. rabatu przy sprzedaży obiadów firmowych — a taki właśnie fakt wytknął nasz korespondent — pouczyło kierownictwa i obsługi kelnerskie podległych placówek gastronomicznych o obowiązku przestrzegania obowiązujących przepisów a także bardziej wyraźnego eksponowania w jadłospisach obiadów firmowych i przysługującego rabatu. Zastępca dyrektora WPT — **Witold Jachimczyk** wyraził przekonanie, że zapobiegnie to powstawaniu nieprawidłowości, o których pisaliśmy w „Gazecie".

▼ W odpowiedzi na notatkę „W ełckim wieżowcu — zimno", dyrektor **Ełckiego Zakładu Budowlanego — Wiesław Stasiewicz** wyjaśnił, iż **Zakład Energetyki Cieplnej** w Ełku w połowie grudnia ubr. zapewnił, że kotłownia przy ul. Mickiewicza ogrzewająca wspomniany budynek jest przygotowana do eksploatacji. Obiekt nie został jednak przyjęty przez ZEC. Ełccy budowlani musieli więc opalać budynek mieszkalno-usługowy, przychodnię lekarską i wieżowiec o kubaturze 33 tys., m sześc. Ełcki Zakład Budowlany powtórnie zwrócił się do Zakładu Energetyki Cieplnej o przejęcie kotłowni. Może jednak kierownik ZEC wyjaśni jak to jest w końcu z tą kotłownią. Niby była przygotowana do eksploatacji, a w wieżowcu uskarżano się na zimno. (h)

Zdobywają wiedzę rolniczą

Okres zimowy jest w pełni wykorzystany w gminie **Grajewo** do upowszechniania wiedzy rolniczej wśród młodzieży i dorosłych mieszkańców wsi. Zajęcia szkoleniowe są już zaawansowane w dziesięciu Zespołach Młodego Rolnika. Uczestniczy w nich 80 słuchaczy prowadzących samodzielnie gospodarstwa, bądź pracujących wspólnie z rodzicami. Szczególnie dobrze przebiega szkolenie w Zespołach Młodego Rolnika we wsiach **Boczki** i **Toczyłowo**.

W pięciu miejscowościach od grudnia ub. roku trwają zajęcia szkoleniowe w zespołach przysposobienia rolniczego z udziałem ponad 60 młodych rolników. Starsi zdobywają fachową wiedzę na kursach kwalifikowanego rolnika we wsiach **Białaszewo, Ciemnoszyje, Wojewodzin i Popowo**. W zajęciach tych uczestniczy ponad 100 słuchaczy. Trzeba podkreślić, że we wszystkich formach szkolenia rolniczego znaczny jest udział kobiet.

Ponadto gminna służba rolna prowadzi zajęcia szkoleniowo - instruktażowe w każdej wsi. W tym celu wykorzystuje się wszelkie spotkania z rolnikami i zebrania wiejskie. (mar)

W ełckim „Rolmaszu"

Składnica Maszyn Rolniczych „Rolmasz" w Ełku zaopatruje w sprzęt rolniczy rolników z Ełku, Prostek, Starych Juch i Kalinowa. Podstawowy sprzęt jak pługi, brony, śrutowniki i rozdrabniacze — zgromadzony jest w ilości wystarczającej. Brak jest natomiast przetrząsaczy widłowych, ciągników, wiązałek, kopaczek konnych i ciągnikowych, rozsiewaczy, młocarni, kabin do ciągników, ogumienia. (kar)

Parada folkloru

Od kilku lat kolneński Dom Kultury jest organizatorem dużej imprezy folklorystycznej — przeglądu zespołów, kapel, instrumentalistów, solistów i gawędziarzy ludowych. Z małej imprezy o charakterze międzypowiatowym przegląd na przestrzeni siedmiu lat przekształcił się w w dużą paradę folkloru Kurpi, Mazowsza, Podlasia i Mazur.

W bieżącym roku udział w przeglądzie zapowiedziały zespoły i soliści reprezentujący województwa: **białostockie, łomżyńskie, ostrołęckie, siedleckie** i **suwalskie**.

W dniach **11** i **12 marca** br. w **Domu Kultury** w Kolnie wystąpią między innymi „Klekociaki" z Bociek, kapela ludowa z Turnej Dużej, kapela z Nowogrodu, zespół folklorystyczny ze wsi Dąbrowa Łazy, kapela i soliści z Zespołu „Kurpie" w Ostrołęce, „Kurpianka" z Kadzidła, „Kurpie Leśne" z Nowogrodu, „Przerośląki", litewski zespół ludowy z Puńska, znany zespół folklorystyczny „Chodowiacy" z Chodowa, reprezentujący woj. siedleckie.

Swój udział zapowiedzieli znani śpiewacy ludowi, a także soliści instrumentaliści — laureaci poprzednich przeglądów: **Bolesław Rainko** z Kolna, **Józef Mróz** z Kadzidła, **Stanisław Stankiewicz** z Somianki, **Piotr Jarocki** z Turnej Dużej, gawędziarz kurpiowski — **Stanisław Ceberek**.

Kapele i soliści wyjadą w sobotę, 11 marca z koncertami do ośrodków kultury w **Stawiskach, Małym Płocku, Grabowie** i **Turośli** a także wezmą udział w koncercie galowym, który odbędzie się w niedzielę, 12 marca.

Organizatorzy przeglądu zadbali o okolicznościowe plakaty, proporczyki, znaczki itp. Laureaci tegorocznego przeglądu zaproszeni zostaną na koncerty uświetniające majowe „Dni Kolna" i Święto Kultury Staropolskiej w Łomży. (fj)

Reprezentanci Suwalszczyzny w „Biegu Piastów"

Ponad 4,3 tys. zawodniczek i zawodników z kraju i zagranicy wystartowało w największej imprezie narciarskiej Polski — „Biegu Piastów". Wspólnie z tysiącami rywali uczestniczyli w nim reprezentanci Suwalszczyzny. Dziesiątka zawodniczek i zawodników z woj. suwalskiego godnie reprezentowała narciarstwo nizinne.

W biegu głównym pań na 20 km doskonale pobiegły reprezentantki **„Wigier". Jolanta Strękowska** zajęła VI miejsce, a jej koleżanka klubowa, **Barbara Ołdak** — siódme. Dobrze pobiegli też chłopcy. W biegu na 40 km wysokie umiejętności i wielką wytrzymałość pokazali **Piotr Marcinkiewicz** z gołdapskiej „Rominty" — 15 miejsce i **Józef Poźniak** z „Junaka" Gołdap — 20 miejsce.

Z uznaniem odnotowujemy, że najliczniej woj. suwalskie reprezentowane było przez mały klub „Hańcza" — Smolniki. Reprezentanci Suwalszczyzny wrócili z pięknym pucharem ZG ZSMP, jako najlepsza ekipa reprezentująca barwy młodzieżowe.

Czyż podobnie masowego biegu nie można przeprowadzić w naszym regionie? Tylko kto się tym zajmie? Wątpię, aby były to w stanie przygotować Wydział Kultury Fizycznej i Turystyki UW i Wojewódzka Federacja Sportu.

Pułapki

Łomża przeżywa okres intensywnej rozbudowy. Wiele ulic jest rozkopywanych przez pracowników zakładających kable telefoniczne i elektryczne, bądź inne przewody. Nikt wszakże nie troszczy się, aby zasypać powstałe rowy, lub przynajmniej oznakować. Skutkiem tego są liczne pułapki, jak chociażby na Szosie Zambrowskiej, ulicach Senatorskiej i 22 Lipca. Utrudnia to komunikację, powoduje niszczenie samochodów, a powstałe błoto wokół nich czyni miasto brudnym i niechlujnym. (kłos)

Z myślą o maluchach

Od niedawna administracja **Łomżyńskich Zakładów Przemysłu Bawełnianego** „Narew" pracuje w nowym budynku. Oprócz pomieszczeń biurowych znajduje się tu stołówka, która zacznie funkcjonować 1 kwietnia br. Wzorowo prowadzone są też żłobek i przedszkole.

Część pomieszczeń mieszkalnych, uprzednio zajmowanych przez biura, przeznaczono na utworzenie filii żłobka. Oddano na ten cel ok. 120 m kwadr. Podobne otrzyma filia przedszkola. Adaptację pomieszczeń przeprowadzi własna brygada remontowo-budowlana. (lik)

Wyniki konkursu „300"

W Oddziale Wojewódzkim NBP w **Łomży** odbyło się losowanie nagród w postaci premiowych bonów oszczędnościowych PKO wśród tych, którzy w październiku ubr. zadeklarowali udział w konkursie oszczędzania „300" i utrzymali złożoną kwotę przez okres trzech miesięcy.

Rozlosowano ogółem 67 nagród a wśród nich bony o wartości 5 tys. zł, 2 tys. zł, 1 tys. zł i 500 zł. (ta)

Co, gdzie, kiedy?

TEATRY W BIAŁYMSTOKU

Teatr Dramatyczny im. Al. Węgierki — duża scena — „Fircyk w zalotach", godz. 17.

Państwowy Teatr Lalek — nieczynny.

KINA W WOJEWÓDZTWACH ŁOMŻYŃSKIM

Łomża „Millenium" — „Tajemnica", prod. franc. (od lat 15).

Łomża „Październik" — „Wielka podróż Agaty Schweigret", prod. NRD (od lat 12).

Grajewo — „Intryga rodzinna", prod. USA (od lat 15).

Kolno — „Kariera na zlecenie" prod. franc. (od lat 18).

Wysokie Mazowieckie — „Powrót Robin Hooda", prod. ang. (od lat 12).

Zambrów — „Cenny depozyt", prod. franc. (od lat 12).

SUWALSKIM

Suwałki „Bałtyk" — „Śmierć z komputera", prod. franc. (od lat 15).

Suwałki „Kultura" — „Walter broni Sarajewa", prod. jugosł.; „Perła w koronie", prod. polsk. (od lat 15).

Augustów — „Rok święty", prod. franc. (od lat 15).

Ełk „Polonia" — „Szał", prod. ang. (od lat 18).

Ełk „Orzeł" — „Eliksir młodości", prod. rum.

Ełk „Zorza" — „Joe Kidd", prod. USA (od lat 15).

Giżycko — „Godzilla contra Gigan", prod. jap. (od lat 12).

Gołdap — „Setka dla kurażu", prod. radz. (od lat 15).

Olecko — „Dziewczyna do dziecka", prod. włosk. (od lat 18).

Orzysz — „Omen", prod. ang. (od lat 18).

Pisz — „Krótki sezon", prod. włosk. (od lat 15).

Ruciane-Nida — „Charley Varrick", prod. USA (od lat 18).

Sejny — „Profesor zbrodni", prod. węg. (od lat 15).

Węgorzewo — „Nie dokończony utwór na pianolę", prod. radz. (od lat 15).

Kierownictwo kin zastrzega możliwość zmian programu.

MUZEA

W ŁOMŻY

Muzeum Okręgowe, ul. Sadowa 12 — czynne codziennie (z wyjątkiem poniedziałków i dni poświątecznych) w godz. 9—15, we wtorki i czwartki w godz. 9—18, w niedziele w godz. 13—17. Wystawy stałe: Rzeźba ludowa Ziemi Łomżyńskiej; Jantar — bursztyn znad Narwi. Wystawy czasowe: Strój i tkanina kurpiowska; Pieniądz polski ze zbiorów Muzeum Okręgowego i członków PTAiN w Łomży.

Park Etnograficzny Północno-Wschodniego Mazowsza im. A. Chętnika w Nowogrodzie — czynny codziennie (z wyjątkiem poniedziałków i dni poświątecznych) w godz. 9—16.

Muzeum Rolnictwa im. K. Kluka w Ciechanowcu — czynne codziennie (z wyjątkiem poniedziałków i dni poświątecznych) w godz. 9—16. Wystawy stałe: Dzieje rolnictwa — techniki uprawy, pasterstwo i hodowla, transport wiejski, mechanizacja rolnictwa, rzemiosło, tkactwo ludowe, monografia Krzysztofa Kluka, skansen mazowiecko-podlaski z ekspozycją wnętrz. Wystawy czasowe: Wieś polska w walce z okupantem 1939—1945; Brańskie dywany dwuosnowowe.

W SUWAŁKACH

Muzeum Okręgowe, ul. Kościuszki 81 — czynne codziennie (z wyjątkiem poniedziałków i dni poświątecznych) w godz. 10—17. Wystawy stałe: Pradzieje Ziemi Suwalskiej; Alfred Wierusz—Kowalski 1846—1915. Wystawy czasowe: Polskie malarstwo pejzażowe i rodzajowe; Ikony z Wojnowa w depozycie Muzeum.

Muzeum im. M. Konopnickiej — Oddział Muzeum Okręgowego, ul. Kościuszki 31 — czynne codziennie (z wyjątkiem poniedziałków i dni poświątecznych) w godz. 9—16. Wystawy stałe: Maria Konopnicka 1842—1910; Ekspozycja saloniku z połowy XIX wieku. Wystawa czasowa: Projekty pocztówek Jana Marcina Szancera oparte na motywach utworu M. Konopnickiej „O krasnoludkach i sierotce Marysi".

WYSTAWY W ŁOMŻY

Klub WDK — Fotografia teatralna Marka Michałowskiego — wystawa czynna w godz. 10—14, 16—18.

W SUWAŁKACH

Salon Wystawowy BWA, ul. Kościuszki 81 — Plakat polski lat powojennych — wystawa czynna codziennie (z wyjątkiem poniedziałków i dni poświątecznych).

Radio i TV

RADIO

PROGRAM I

Wiadomości: 0.01, 1.00, 2.00, 3.00, 4.00, 5.00, 6.00, 7.00, 8.00, 9.00, 10.00, 11.00, 12.05, 15.00, 19.00, 20.00, 21.00, 22.00, 23.00; 0.12 Noc z melodią i piosenką; 4.00 Sygnały dnia; 5.05 Zielone Studio; 6.05 NURT; 6.25 Sygnały dnia; 9.05 Cztery pory roku; 11.25 Niezapomniane stronice; 11.40 Tu radio kierowców; 12.25 Mozaika melodii polskich; 12.45 Rolniczy kwadrans; 13.00 Stara i nowa muzyka wojskowa; 13.25 Chór Normana Luboffa; 13.40 Kącik melomana; 14.00 Studio GAMA; 16.00 Tu Jedynka; 18.33 Koncert życzeń; 19.15 Warszawska Ork. PR i TV; 19.40 Śpiewający aktorzy; 20.05 Melodie lat siedemdziesiątych; 20.30 Melodie, do których chętnie wracamy; 21.05 Kronika sportowa; 21.18 Koncert z nagrań Ork. PR i TV w Krakowie; 22.23 Łódź na muzycznej antenie; 23.12 Wiadomości sportowe; 23.15 W kręgu melodii operetkowych.

PROGRAM II

Wiadomości: 4.30, 5.30, 6.30, 7.30, 8.30, 11.30, 13.30, 18.30, 21.30, 23.30; 4.35 Poradnik domowy; 5.00 Muzyczne dzień dobry; 5.45 Muzyczne wycinanki; 6.15 Melodie przyjaciół; 7.00 Poranek informacyjno-muzyczny; 7.15 Gra Zespół Instrumentalny pod kier. W. Kacperskiego; 7.35 Fanfary i sygnały myśliwskie; 8.00 Dialogi i zbliżenia; 9.30 My 78; 9.40 Dla przedszkoli: „Szybko — wolno"; 10.00 Poeta i jego świat; 10.30 Gra Zespół „Laboratorium"; 10.40 Sprawy codzienne; 11.00 P. Czajkowski: „Souvenir de Florence"; 11.45 Muzyka spod strzechy; 12.05 „Z mikrofonem przez wieś" — mag. T. Haładyja; 12.25 „Drugie życie pułkownika Bigna" — fragm. pow.; 12.45 Tańce polskie; 13.00 Wokół spraw naszego stołu; 13.15 Pieśni G. Bacewicz; 13.35 Ze wsi i o wsi; 13.50 W. A. Mozart: Sonata fortepianowa B-dur; 14.10 Więcej, lepiej, nowocześniej; 14.25 Tu Radio Moskwa; 14.45 Muzyka Haendla; 15.30 Studio Plus; 16.10 Koncert życzeń muzyki poważnej; 16.50 „Raport o stanie osiedla" — aud. J. Chmielewskiego; 17.00 Co się Wam w tej audycji najbardziej podoba?; 17.20 Literatura na świecie; 17.40 Reportaż literacki Z. Kosiorowskiego; 18.00 Nowiny i nowinki muzyczne; 18.25 Plebiscyt Studia GAMA; 18.40 Klub Entuzjastów Nowoczesności; 19.05 Poetycki Koncert Życzeń; 19.30 Transmisja Koncertu Wielkiej Ork. Symf. PR i TV; 21.40 Forum Kompozytorów; 22.00 Teatr PR: „Pojednanie", „To nie ja", „Przed burzą" — 3 słuch.; 23.00 Granice jazzu; 23.40 Muzyka na dobranoc.

PROGRAM III

Wiadomości: 5.00, 6.00, 7.00, 8.00, 10.30, 12.00, 15.00, 17.00, 19.30, 22.00; 5.05 Między snem a dniem; 8.05 Co kto lubi; 9.00 „Krokodyl z kraju Karoliny" — odc. pow.; 9.10 Polskie, samby i bossa - novy; 9.30 Nasz rok 78; 9.45 Liszt: „Danse Macabre"; 10.35 Kiermasz płyt; 11.00 Życie rodzinne — magazyn; 11.30 W tonacji Trójki; 12.25 Za kierownicą; 13.00 Powtórka z rozrywki; 13.50 „Tortilla Flat" — odc. pow.; 14.00 Sonaty fortepianowe Schuberta; 15.05 Kariera tematów S. Wondera; 15.40 Rozszyfrowujemy piosenki; 16.00 Człowiek i morze; 16.20 Muzykoboranie; 16.45 Nasz rok 78; 17.05 Poczta UKF; 17.40 Studio nagrań; 18.10 Polityka; 18.25 Czas relaksu; 19.00 „Królowie przeklęci" — odc. pow.; 19.35 Opera tygodnia; 19.50 „Życie przed sobą" — 1 odc. pow.; 20.00 Blues wczoraj i dziś; 20.30 Tu mówi Radio Monte Carlo; 21.00 Dzieje Francji w muzyce; 21.40 Klubowe nagrania Niny Simone; 22.08 G. Costa; 22.15 Trzy kwadranse jazzu; 23.05 Między dniem a snem.

PROGRAM IV

Wiadomości: 6.40, 12.00, 15.00, 16.00, 22.55; 6.00 Encyklopedia sportu; 6.10 NURT; 6.30 Dzień dobry, muzyko; 6.45 Poranek informacyjno - muzyczny; 7.40 Radio dedykuje; 8.00 Gra Zespół P. Figla; 8.10 RTV Szkoła Średnia; 8.25 Antologia sonaty fortepianowej; 9.00 Wychowanie muzyczne kl. III—IV; 9.20 Podróże muzyczne po kraju; 9.40 Dla przedszkoli: „Szybko — wolno"; 10.00 Wychowanie obywatelskie kl. VIII; 10.20 Bach: I sonata C-dur; 10.30 Estrada przyjaźni; 11.00 Wychowanie muzyczne dla szkół średnich; 11.30 Śpiewa W. Atlantow; 12.05 „Z mikrofonem przez wieś" — mag. T. Haładyja; 12.25 Giełda płyt; 13.00 Język rosyjski; 13.15 Rosyjskie zespoły ludowe; 13.25 Nie tylko dla słuchaczy w mundurach; 13.50 Tu Studio Stereo; 14.00 Naukowcy — rolnikom; 14.15 Tu Studio Stereo; 15.05 Promenada; 15.40 Książki, do których wracamy; 16.05 Język łaciński; 16.25 Szkoła mistrzów; 16.50 „Raport o stanie osiedla" — aud. J. Chmielewskiego; 17.00 Zespoły wokalno - instrumentalne; 17.15 „Białostockie pracownie i laboratoria" — aud. L. Kubickiego; 17.35 „Fonograf" — aud. sł.-muz. J. Papaja (stereo); 17.55 Wiadomości; 18.25 Kalejdoskop nauki; 19.00 Pigułka szczęścia; 19.15 Język angielski; 19.30 Odtworzenie koncertu Zespołu Kameralistów Filharmonii Narodowej; 20.45 A. Błoch: „Bardzo śpiąca królewna" — bajka muzyczna; 21.30 Wszystkie utwory na kwartet smyczkowy; 22.15 Ekonomia na co dzień; 22.30 A. Dworzak: Humoreska; 22.35 RTV Szkoła Średnia; 22.50 Gra Orkiestra Akademii „St. Martin-in-the-Fields".

Program białostocki podajemy wytłuszczonym drukiem w programach II i IV.

TELEWIZJA

PROGRAM I

6.00 i 6.30 RTV Szkoła Średnia.
10.00 Dla kl. IV: „Ojcowski Park Narodowy" (kolor).
11.05 Wychowanie obywatelskie kl. VIII.
12.45 i 13.25 TV Technikum Rolnicze.
14.55 Program dnia.
15.00 Melodie — „Malowany dzban" — program TV CSRS (kolor).
15.30 NURT.
16.00 Dziennik (kolor).
16.10 Obiektyw — program województw: wrocławskiego, jeleniogórskiego, legnickiego, wałbrzyskiego.
16.30 Dla dzieci: „Radości i zmartwienia psa bez imienia" (kolor).
17.00 Spotkanie z medycyną (kolor).
17.30 „Niełatwy wybór" — film fab. prod. TV bułg. (kolor).
18.35 Magazyn motoryzacyjny (kolor).
19.00 Dobranoc (kolor).
19.10 Siódemka;
19.30 Wieczór z Dziennikiem (kolor).
20.30 „Parada oszustów" — odc. 2 pt. „Tajny detektyw" — komedia kryminalna prod. TP (kolor).
21.30 Mity i rzeczywistość: „Wszystko czego pragniesz — to wolność" — film dokument. prod. TV NRD (kolor).
22.35 Dziennik (kolor).
22.50 Klub Fantastyki: „Karmieni światłem" — prezentacja najnowszych badań.

PROGRAM II

16.10 Program dnia.
16.15 Czas i ludzie: Aneks do „Linii generalnej" — film dokument. prod. radz. (kolor).
16.35 Spotkanie z Jerzym Broszkiewiczem — program publ. kulturalnej.
17.20 Kino Miniatur: „Żarty i satyra w animacji" (kolor).
18.00 Amatorzy na plan: „Ursus zaprasza" — przedstawienie zespołów i solistów działających przy Zakładowym Domu Kultury „Ursus" (kolor).
19.00 Program lokalny.
19.20 Dobranoc (kolor).
19.30 Wieczór z Dziennikiem (kolor).
20.30 Język francuski — kurs podstawowy (kolor).
21.00 Język rosyjski — kurs podstawowy (kolor).
21.30 24 godziny (kolor).
21.40 Opowieści starszego pana: „Ciotka Mizeria" — gawęda literacka (kolor).
21.50 „Inspektor Morgan prowadzi śledztwo" — film kryminalny prod. ang.

PR i TV zastrzegają sobie możliwości zmian w programie.

TELEWIZJA RADZIECKA

6.00 — Czas.
6.40 — Program szkoleniowy.
11.30 — Ekran lekarzowi.
16.15 — Film rysunkowy „Gorący chleb".
16.25 — Towarzyszka pieśń.
16.55 — Film fabularny TV „Piękny mężczyzna".
19.00 — Czas.
19.30 — Hokejowe mistrzostwa ZSRR. CSKA — „Dynamo" (Ryga). Trzecia tercja. Transmisja z Moskwy. Mistrzostwa świata w jeździe figurowej na lodzie. Transmisja z Kanady.

Ciąg dalszy programu z TV Białoruskiej.

W razie wypadku

W BIAŁYMSTOKU

Miejskie Pogotowie Ratunkowe, ul. Krasińskiego 1, tel. biura wezwań 999, tel. informacji pogotowia 222-22.

Ambulatorium Pogotowia, ul. M. Fornalskiej 11, tel. 240-41: internistyczne, pediatryczne, ginekologiczne, stomatologiczne, zabiegowe, rentgen, chirurgia dorosłych, czynne w godz. 19—7, w niedziele i święta całą dobę.

Terenowe Pogotowie Ratunkowe, ul. Lenina 3/5, tel. biura wezwań 355-33: ambulatorium ogólne; ambulatorium chirurgii dziecięcej, ul. Wołodyjowskiego 3 a.

Informacja służby zdrowia — tel. 355-34.

Pogotowie MO — tel. 997.

Straż Pożarna — tel. 998.

Pogotowie Elektryczne — tel. 991.

Pogotowie Gazowe — w godz. 7—15 tel. 363-28, w godz. 15—7, tel. 992.

Pogotowie Ciepłownicze — tel. 993.

Pogotowie Techniczne Wodociągów — tel. 994.

Informacja kolejowa — tel. 918.

APTEKI

Apteka nr 05-003, ul. Lipowa 49, tel. 233-65.

Apteka nr 05-007, ul. Wesołowskiego 2, tel. 219-04.

Informacja o lekach — tel. 219-04.

Informacja o lekach z importu — tel 368-01.

SZPITALE

Woj. Szpital Zespolony im. J. Śniadeckiego, ul. M. Skłodowskiej-Curie 26, tel. 216-21 — dyżurują oddziały: dziecięcy wewnętrzny, dziecięca chirurgia.

Klinika Dermatologiczna AMB, ul. Manifestu Lipcowego 3, tel. 219-06.

Woj. Szpital Zakaźny, Osiedle Dojlidy, ul. Żurawia.

DYŻURY SZPITALI W DNIU 10.III.1978 r.

Woj. Szpital Zespolony im. J. Śniadeckiego, ul. M. Skłodowskiej-Curie 26, tel. 216-21 — dyżurują oddziały: chirurgia, laryngologia, okulistyka, neurologia, wewnętrzny, reanimacja, zakaźny dziecięcy.

Woj. Zespół p/Gruźliczy, ul. Warszawska 18, tel. 355-81 — dyżuruje oddział gruźlicy.

Woj. Szpital im. M. Skłodowskiej-Curie, ul. Warszawska 15, tel. 387-71 — dyżuruje oddział położniczy.

W ŁOMŻY

Pogotowie Ratunkowe — tel. 999.

Pogotowie Chirurgiczne ul. M. Skłodowskiej-Curie 1, czynne całą dobę.

APTEKI

Apteka nr 76-003, ul. Giełczyńska 1, tel. 32-44.

SZPITALE

Woj. Szpital Zespolony, ul. M. Skłodowskiej-Curie 1, tel. 24-05 do 24-09.

W SUWAŁKACH

Pogotowie Ratunkowe — tel. 999.

APTEKI

Apteka nr 79-003, ul. Kasprzaka 2/4, tel. 25-91.

SZPITALE

Woj. Szpital Zespolony, ul. Kościuszki 101, tel. 22-41.

Gazeta Współczesna

Dziennik Polskiej Zjednoczonej Partii Robotniczej. Redaguje Kolegium. Adres Redakcji, ul. Wesołowskiego, 15-950 Białystok, skr. poczt. 193. Telefony: centrala 2-32-41 — łączy wszystkie działy redakcji: Redaktor Naczelny 2-09-35, Zastępca Redaktora Naczelnego 2-11-18, Zastępca Redaktora Naczelnego 2-77-10, Sekretarz Redakcji 2-15-08, Dział Reporterski 2-23-77, Dział Ekonomiczny 2-11-30, Dział Sportowy 2-23-17, Redakcja nocna 3-46-27, 374-03. Oddziały Redakcji: Suwałki, ul. Kościuszki 83, tel. 35-26 i 30-00. Łomża, ul. Sadowa 10, tel. 56-97. Wydawca: Przedsiębiorstwo Wydawniczo-Kolportażowe RSW „Prasa-Książka-Ruch", ul. Wesołowskiego 1, 15-950 Białystok. Telefony: centrala 2-32-41. Dyrektor 2-11-10. Prenumeratę przyjmują Oddziały RSW „Prasa-Książka-Ruch" oraz urzędy pocztowe i doręczyciele w terminach: do dnia 10 każdego miesiąca (z wyjątkiem grudnia) poprzedzającego okres prenumeraty.

Jednostki gospodarki uspołecznionej, instytucje i organizacje społeczno-polityczne oraz inne zakłady pracy składają zamówienia w miejscowych Oddziałach RSW „Prasa-Książka-Ruch". Zakłady pracy w miejscowościach, w których nie ma Oddziałów RSW oraz prenumeratorzy indywidualni zamawiają prenumeratę w urzędach pocztowych lub u doręczycieli. Prenumeratę ze zleceniem wysyłki za granicę, która jest o 50% droższa od prenumeraty krajowej, przyjmuje Biuro Kolportażu Wydawnictw Zagranicznych RSW „Prasa-Książka-Ruch", ul. Wronia