Gazeta Współczesna

Proletariusze wszystkich krajów, łączcie się!

DZIENNIK POLSKIEJ ZJEDNOCZONEJ PARTII ROBOTNICZEJ

Nr 92 (7885) Białystok – Łomża – Suwałki, piątek 23 kwietnia 1976 r. Nakład: 132.328 A Cena 50 gr

106 rocznica urodzin Włodzimierza Lenina

Uroczysta akademia

w Kremlowskim Pałacu Zjazdów

MOSKWA (PAP) — W czwartek, 22 bm., społeczeństwo radzieckie uroczyście obchodziło 106 rocznicę urodzin Włodzimierza Lenina.

W Kremlowskim Pałacu Zjazdów odbyła się w czwartek uroczysta akademia z okazji 106 rocznicy urodzin Włodzimierza Lenina. W prezydium akademii zasiedli: **Leonid Breżniew, Aleksiej Kosygin, Nikołaj Podgorny** oraz inni przywódcy KPZR i państwa radzieckiego. Referat wygłosił **Jurij Andropow.**

Czas nie ma władzy nad leninizmem — powiedział J. Andropow — ponieważ leninizm odzwierciedlając we właściwy sposób prawidłowości dziejów i opierając się na wszystkich poprzednich zdobyczach przodującej myśli społecznej stale wchłania wszystko nowe, co przynosi bieg czasu. Leninizm jest ciągłą twórczością, analizą i uogólnieniem przemian społecznych, zapewnia nieprzerwaną odnowę rewolucyjnej teorii pod wpływem rewolucyjnej praktyki.

KPZR — powiedział J. Andropow — **uważa wierność leninizmowi za nieodmienne prawo swej działalności teoretycznej i praktycznej. Dlatego też łączy niepodzielnie najściślejszą naukowość z konsekwentną rewolucyjnością, wnikliwą analizę zjawisk społecznych z ofiarną służbą interesom narodu, twórcze rozwijanie teorii z konkretną działalnością mas, z żywotnymi zadaniami budowy komunizmu w ZSRR.**

Lenin uczył, że rewolucja socjalistyczna i socjalistyczne

Ciąg dalszy na str. 2

E. Gierek przyjął kongresmenów amerykańskich

WARSZAWA (PAP) — W dniu 22 bm. I sekretarz KC PZPR, **Edward Gierek** spotkał się z grupą wybitnych działaczy Kongresu Stanów Zjednoczonych, przebywającą w Polsce na zaproszenie Sejmu. Delegacji przewodniczy przywódca większości w izbie reprezentantów, jeden z czołowych działaczy Partii Demokratycznej, **Thomas P. O'Neil.**

W toku przeszło dwugodzinnej rozmowy omówiono stosunki polsko-amerykańskie, do których pomyślnego rozwoju w ostatnich latach ważki wkład razem z rządem prezydenta **Geralda Forda** wniósł również Kongres Stanów Zjednoczonych. Przedyskutowano najważniejsze sprawy dalszego rozszerzenia współpracy między obu krajami w różnych dziedzinach życia, a zwłaszcza współpracy gospodarczej i naukowo-technicznej oraz wymiany kulturalnej.

Przedmiotem wymiany opinii były także niektóre zagadnienia związane z procesem odprężenia i poprawy klimatu stosunków międzynarodowych w celu umocnienia pokoju w Europie i na świecie.

W związku ze zbliżającym się 200-leciem Stanów Zjednoczonych Edward Gierek przekazał na ręce kongresmenów najlepsze życzenia dla narodu amerykańskiego od narodu polskiego.

Posiedzenie Biura Politycznego KC PZPR

WARSZAWA (PAP) — Biuro Polityczne KC PZPR na posiedzeniu w dniu 22 bm. zaaprobowało sprawozdanie delegacji PZPR na XV Zjazd Komunistycznej Partii Czechosłowacji. Podkreślono, że udział przedstawicieli naszej partii w Zjeździe czechosłowackich komunistów przyczynił się do umocnienia jedności PZPR i KPCz, pogłębienia przyjaźni narodów Polski i Czechosłowacji oraz dalszego rozwoju wzajemnie korzystnej współpracy obydwu bratnich krajów.

Biuro Polityczne zapoznało się z rezultatami wizyty przewodniczącego Rady Ministrów Ludowej Republiki Bułgarii Stanko Todorowa w Polsce. Stwierdzono, że wizyta ta stanowi kolejny ważny krok na drodze rozszerzania pomyślnie układającej się wszechstronnej współpracy Polski i Bułgarii.

W następnym punkcie porządku obrad Biuro Polityczne rozpatrzyło informację na temat aktualnej sytuacji w rolnictwie. Ocenia się, że stan plantacji roślin ozimych jest dość dobry. Ostatnio nastąpiło duże przyspieszenie prac polowych. Do 20 kwietnia obsiano ponad 86 proc. planowanej powierzchni zbóż i ponad 22 proc. areału buraków cukrowych. Sprzyjało temu dobre przygotowanie maszyn, sprawne dostawy nasion a przede wszystkim wydajna praca rolników i pracowników rolnictwa. W pracach wiosennych przebiegających w złożonych warunkach klimatycznych najbardziej zaawansowane są województwa zachodnie i południowo-zachodnie.

Wykonanie w terminie zasiewów zbóż, siewu buraków cukrowych i kukurydzy oraz sadzenia ziemniaków wymaga dalszej koncentracji wysiłków rolników, służby rolnej, jednostek obsługujących

Ciąg dalszy na str. 2

Wzrost produkcji rynkowej zasadniczym warunkiem podnoszenia poziomu życia narodu

Spotkanie E. Gierka i P. Jaroszewicza z delegacją pracowników przemysłu lekkiego

WARSZAWA (PAP) — I sekretarz KC PZPR EDWARD GIEREK i członek Biura Politycznego KC PZPR, prezes Rady Ministrów PIOTR JAROSZEWICZ przyjęli 22 bm. delegację pracowników przemysłu lekkiego z okazji ich zawodowego święta — „DNIA WŁÓKNIARZA".

W spotkaniu wzięli udział członek Biura Politycznego, sekretarz KC PZPR — **Jan Szydlak** i wiceprezes Rady Ministrów **Tadeusz Pyka.**

Obecni byli kierownik Wydziału Ekonomicznego KC PZPR — **Zbigniew Zieliński,** minister Przemysłu Lekkiego **Tadeusz Kunicki** i przewodnicząca Zarządu Głównego Zw. Zaw. Prac. Przem. Włókienniczego, Odzieżowego i Skórzanego **Barbara Natorska.**

Uczestnicy spotkania nawiązywali w swych wypowiedziach do dynamicznej rozbudowy i modernizacji przemysłu lekkiego w minionym pięcioleciu. Dzięki inwestycjom resort zwiększył w tym okresie dostawy rynkowe o 57 mld zł, a eksport o 1,5 mld zł dew. Nastąpiła też znaczna poprawa warunków pracy załóg, bowiem w ostatnich latach wydatkowano prawie 2 mld zł na budowę żłobków, przedszkoli, przychodni lekarskich, stołówek itp. oraz organizację kolonii dla wszystkich dzieci pracowników.

W latach 1976—80 nastąpi dalszy ponad 40 proc. wzrost produkcji przemysłu lekkiego oraz poprawa wzornictwa i jakości wyrobów. Wzrost produkcji będzie się wiązał z oszczędnością i racjonalnym zużyciem surowców.

W toku spotkania podawano wiele konkretnych przykładów, potwierdzających korzystne zmiany jakie zaszły w przemyśle lekkim. Mówiono również o trudnych jeszcze warunkach pracy w części zakładów, które dopiero w latach następnych będą modernizowane a także o przyczynach niezadowalającej jeszcze jakości niektórych artykułów. Poruszając problemy działalności partyjnej i związkowej uczestnicy spotkania informowali o poczynaniach mających na celu upowszechnienie wśród załóg świadomości, że **jakość życia zależy od jakości pracy.** Dobre wyniki przynosi praktyczna realizacja hasła **„po mnie poprawiać nie trzeba".** Udział w tej inicjatywie deklaruje coraz większa liczba pracowników przemysłu lekkiego. Wspierają te przedsięwzięcia usprawnienia w orga-

Ciąg dalszy na str. 2

Zadecydowało zaangażowanie

Załogi naszych tartaków w czołówce krajowej

Załogi białostockich, suwalskich i łomżyńskich tartaków skupione w **Białostockim Przedsiębiorstwie Przemysłu Drzewnego** zawsze należały do przodujących w kraju. O osiąganych dobrych wynikach oraz oszczędnej gospodarce decydowały duże kwalifikacje, zawodowa ambicja i pełne zaangażowanie w realizacji zadań.

Te czynniki odegrały też decydującą rolę w uzyskaniu doskonałych rezultatów w ubiegłym roku, bardzo wysoko ocenionych przez kierownictwo resortu i Prezydium Zarządu Głównego Związku Zawodowego Pracowników Leśnych i Przemysłu Drzewnego. Mianowicie BPPD przyznane zostało **II miejsce** we współzawodnictwie 29 przedsiębiorstw Zjednoczenia Przemysłu Tartacznego i Wyrobów Drzewnych.

Sukces ten wart jest szczególnego uznania, bo ubiegły rok był szczególnie trudny dla naszych załóg. Otóż, ze względu na wyłączenie z produkcji, na skutek pożaru, jednego z największych zakładów w **Czarnej Białostockiej** trzeba było zrealizować zadania o 18,6 proc. wyższe od wykonanych w 1974 roku. Naturalnie, że spalenie się tartaku usprawiedliwiało obniżenie wskaźników, jednakże taka decyzja spowodowałaby ujemne skutki dla gospodarki drzewnej i samego przedsiębiorstwa.

W tej trudnej sytuacji załogi dały jeszcze jeden dowód swego patriotyzmu: **postanowiły dla uczczenia VII Zjazdu partii odrobić straty poniesione w Czarnej Białostockiej i wspólnymi siłami wybudować w ciągu jednego roku nowy zakład.** I słowa dotrzymały. Jak ogromna była mobilizacja niech świadczy **przetarcie prawie 19,5 tys. metrów sześc. surowca na jednym traku.** Takimi wskaźnikami nie legitymuje się żadne przedsiębiorstwo w kraju.

Na pewno istotne znaczenie w osiąganiu coraz większych efektów ma też postęp techniczny. W ostatnim czasie

Ciąg dalszy na str. 2

Pierwsza narada mistrzów w woj. suwalskim

Roli i randze mistrza w zakładzie pracy, podnoszeniu jakości wyrobów, wzroście wydajności pracy, kształtowaniu właściwych stosunków między ludźmi poświęcona była pierwsza w woj. suwalskim narada mistrzów, która odbyła się wczoraj w eksportowym Zakładzie Przetwórstwa Owocowo-Warzywnego w Ełku. Uczestniczyli w niej mistrzowie produkcji z zakładów przetwórczych, masarskich, piekarskich, wytwórni wód gazowych i rozlewni piwa podległych WZGS w Suwałkach.

Wprowadzenie do dyskusji wygłosił dyrektor zakładu — Tadeusz Januszewski. Omówił on zadania, prawa i obowiązki mistrza na tle uchwały Rady Ministrów. Podkreślił decydującą rolę mistrza w zakładzie pacy i w procesie kierowania podległym kolektywem.

W dyskusji liczni mistrzowie podzielili się swymi doświadczeniami w pracy, a także refleksjami, jak — w świetle uchwały Rady Ministrów — widzą swoje obowiązki. Podkreślono, iż mistrz musi być nie tylko wzorem wykonywania obowiązków zawodowych, ale także swym postępowaniem wywierać wpływ wychowawczy na kierowany przez siebie zespół ludzi. Zwracano uwagę na konieczność kształtowania właściwych stosunków międzyludzkich.

Z uznaniem mówiono o nadaniu odpowiedniej rangi pozycji mistrza w zakładzie pracy poprzez przyznawanie w oparciu o uzyskiwane wyniki pracy, dotychczasowe doświadczenie, kwalifikacje zawodowe i zdanie egzaminu państwowego — tytułu „mistrz dyplomowany" i starszy mistrz. Podkreślono znaczenie wprowadzonego czynnika zachęcającego do wykonania szczególnie trudnych zadań jakim jest fundusz mistrzowski, a którym dysponować będzie właśnie mistrz. Wskazano na istniejące jeszcze rezerwy i możliwości zwiększenia produkcji rynkowej.

Do połowy maja br. we wszystkich produkcyjnych zakładach spożywczych podległych WZGS w Suwałkach odbędą się narady i spotkania z załogami poświęcone roli i zadaniom mistrzów, a na tym tle całych kolektywów pracowniczych. (boh)

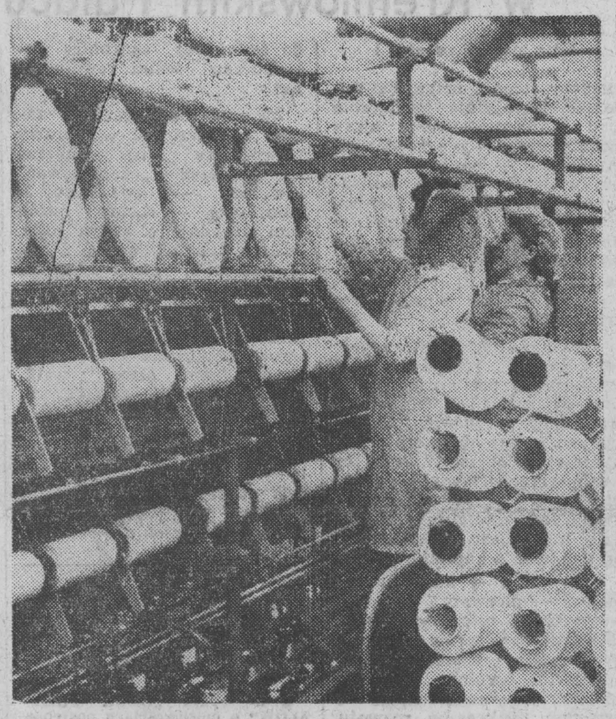

Zbliża się Dzień Włókniarza

W domowych wydatkach towary z fabryk przemysłu lekkiego zajmują drugą — po artykułach spożywczych — pozycję. Ponieważ chcemy ubierać się ładnie, modnie i wygodnie — nietrudno przewidzieć, że zamierzony wzrost indywidualnych dochodów w tej pięciolatce zwiększy jeszcze zapotrzebowanie na wyroby przemysłu lekkiego. Potrzebny jest więc stały wzrost możliwości produkcyjnych tej gałęzi gospodarki.

Przemysł lekki zajmuje pod względem wielkości produkcji trzecie miejsce — za przemysłami elektromaszynowym i spożywczym. Dostawy z fabryk włókienniczych, odzieżowych, dziewiarskich i obuwniczych stanowią ponad 20 proc. całości rynkowych dostaw. Na liście eksporterów przemysł lekki zajmuje czwarte miejsce. Jest to niezła wizytówka dla tego działu gospodarki, który stosunkowo niedawno należał do branż najbardziej zacofanych.

W minionych pięciu latach przemysł lekki wzbogacił się o 74 nowe fabryki, a 130 zmodernizowano. Tylko w latach 1976—78 wybuduje się 26 kolejnych zakładów. Znajdą się wśród nich fabryki poszukiwanych na rynku wykładzin podłogowych, tkanin obiciowych, zakłady odzieżowe, tkalnie bawełniane, lniarskie. Już w tym roku na rynku będzie więcej wyrobów dziewiarskich z przędz fantazyjnych (tzw. KDK), odzieży, wykładzin podłogowych i dywanów, tkanin niemnących itp.

Wymagania klienteli rosną jednak nieustannie. Żąda ona coraz konsekwentniej wyrobów wysokiej jakości, z nowoczesnych surowców i o dobrym wzornictwie. Zaspokojenie tych potrzeb zależy nie tylko od kierownictwa resortu, zjednoczeń czy fabryk. Zależy przede wszystkim od pracy przeszło 800-tysięcznej rzeszy pracowników zatrudnionych w przemyśle dziewiarskim, odzieżowym, skórzanym i włókienniczym. Oni sami najlepiej znają możliwości swoich zakładów, rezerwy, których jeszcze jest sporo. Ich rzetelna codzienna praca przesądza o zaopatrzeniu sklepów, o zadowoleniu klientów.

Ciąg dalszy na str. 2

z trzech województw

PIERWSZY SEKRETARZ AMBASADY ZSRR Z WIZYTĄ W WOJ. ŁOMŻYŃSKIM

Wczoraj, 22 bm. z okazji rocznicy podpisania Układu o Przyjaźni, Współpracy i Pomocy Wzajemnej między Polską i Związkiem Radzieckim województwo łomżyńskie gościło pierwszego sekretarza ambasady Związku Radzieckiego w Polsce — **Jewgienija Chmiela.**

W godzinach rannych radziecki gość został przyjęty przez I sekretarza KW PZPR w Łomży — **Stefana Zawodzińskiego.** Następnie w towarzystwie wicewojewody łomżyńskiego — **Kazimierza Ciapki** i wiceprzewodniczącego ZW TPP-R — **Ryszarda Goździewskiego** spotkał się z młodzieżą Zespołu Szkół Ekonomicznych im. Oskara Langego. W trakcie spotkania Jewgienij Chmiel wyraził podziękowanie za zaproszenie go do Łomży, miasta o bogatych tradycjach historycznych i rewolucyjnych. Życzył też młodzieży sukcesów w nauce i pracy. Przedstawicielka młodzieży — Danuta Nowodworska poinformowała gościa o pracy szkoły i szkolnego koła TPP-R.

W godzinach popołudniowych Jewgienij Chmiel spotkał się z aktywem Ciechanowca. (zp)

SUWAŁKI I ŁOMŻA PRZED MAJOWYM ŚWIĘTEM

W Suwałkach rozpoczęły się już intensywne przygotowania do pierwszomajowego święta ludzi pracy. Porządkowane są uliczne zieleńce i parki, malowane ogrodzenia i białe pasy na jezdniach. Główne akcenty dekoracyjne skupione zostaną na placu przed Urzędem Miejskim, gdzie odbędzie się zbiórka uczestników pochodu oraz na ul. Kościuszki — głównej trasie pochodu gdzie ustawiona zostanie trybuna honorowa.

Rozpoczęło się też porządkowanie terenów zakładów pracy, posesji i podwórzy. Na dzień 1 Maja stolica woj. suwalskiego przywdzieje odświętną szatę. Wyglądać będzie wiosennie i kolorowo.

W przeddzień 1 Maja na wojewódzkiej akademii w hali sportowej — po części oficjalnej — wystąpią znane zespoły artystyczne „Moderato Cantabile" z Sejn, „Suita" z Augustowa oraz Zespół Pieśni i Tańca z Giżycka.

Ciąg dalszy na str. 2

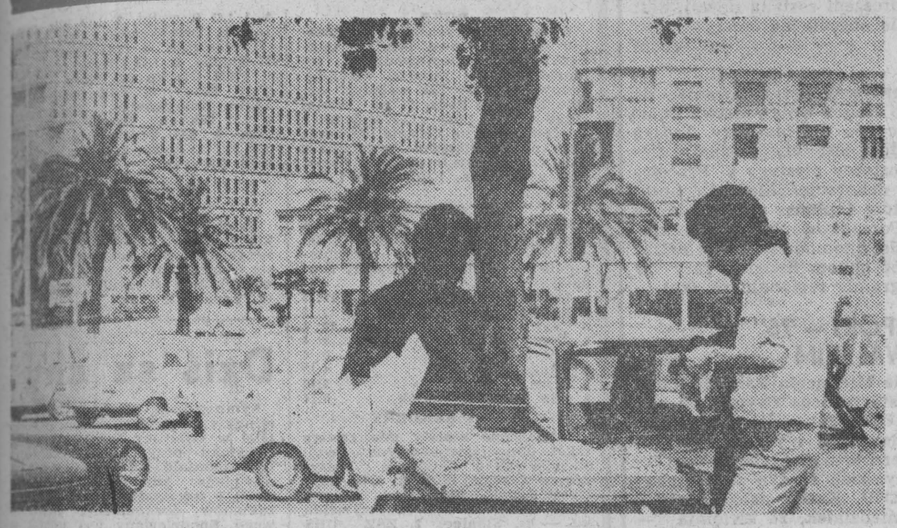

Sprzedawca prażonych orzechów na ulicy Tunisu, chlubiącej się zielenia stolicy Tunezji. CAF

Nasz komentarz

Mistrz-organizator i wychowawca

Wiele ostatnio mówi się i pisze na temat mistrzów. I nieprzypadkowo, pozycja mistrzą w zakładzie pracy jest tak mocno eksponowana. Urzeczywistnienie celów nakreślonych przez VII Zjazd partii wymaga bowiem intensywnej i efektywnej działalności w produkcji i usługach — w całej gospodarce — w której przecież mistrzowie odgrywają bardzo ważną rolę.

Ranga średniego dozoru technicznego została wyraźnie podkreślona w styczniowej uchwale Rady Ministrów w sprawie obowiązków i uprawnień mistrzów. Przypomnijmy, że dokument ten — podnosząc autorytet mistrza wśród załogi — precyzuje zakres jego zadań i uprawnień, jako kierownictwa i wychowawcy podległego zespołu pracowników. W myśl uchwały kierownicy zakładów muszą liczyć się z opiniami mistrzów, dotyczącymi organizacji pracy i polityki kadrowej. Zarazem mistrzowie uzyskują większą samodzielność na swoim odcinku, co znalazło też wyraz w utworzeniu funduszu nagród, który mądrze wykorzystywany może i powinien stać się skutecznym czynnikiem postępu. Istotne znaczenie ma zapewnienie mistrzom płacy wyższej o co najmniej o 10 procent od płac najniżej zaszeregowanych, podległych pracowników oraz wprowadzenie tytułu „mistrza dyplomowanego".

Są to niezmiernie ważne postanowienia. Dziś, gdy stawiamy na najbardziej owocne wykorzystanie naszego potężnego i nowoczesnego majątku, jednakowo decydujące są rezultaty każdego zespołu pracowniczego. A tu — na jakość i wydajność — ma zasadniczy wpływ mistrz. — „Podniesienie rangi mistrza łączy się z wysokim tempem rozwoju polskiej gospodarki i szybkim odnawianiem techniki i technologii" — powiedział Edward Gierek na spotkaniu w Hucie „Warszawa".

Również w białostockich, łomżyńskich i suwalskich zakładach przemysłowych mamy do czynienia z coraz nowocześniejszym potencjałem wytwórczym. Nowoczesne maszyny i nowe technologie wprowadzają zakłady przemysłu włókienniczego (m. in. FWR „Biruna", ZPW im. E. Plater, ZPB w Zambrowie) przemysłu maszynowego (FPiU „Ponar-Bial") przemysłu drzewnego (ZPW w Suwałkach, ZPD w Hajnówce) oraz innych branż. Jednocześnie zmieniają się załogi, rosną ich kwalifikacje zawodowe i wiedza ogólna, coraz liczniej miejsca starych pracowników, odchodzących na emeryturę, zajmują młodzi wiekiem ludzie.

Te zmiany i związane z nimi coraz wyższe zadania określają też zwiększone obowiązki mistrzowskie. Od nich, jako kierowników podstawowych ogniw produkcyjnych zależy w ogromnej mierze stopień wzrostu wydajności, poprawa jakości wyrobów, obniżanie kosztów wytwarzania — jednym sło-

Ciąg dalszy na str. 2

wiadomości dnia

Rozmowy SALT

▶ *GENEWA — W czwartek w Genewie odbyło się kolejne spotkanie delegacji ZSRR i USA uczestniczących w radziecko-amerykańskich rozmowach w sprawie ograniczenia strategicznych zbrojeń ofensywnych.*

Konsultacje Zaccagniniego

▶ *RZYM — Przywódca chadecji włoskiej, Benigno Zaccagnini kontynuuje konsultacje z szefami poszczególnych partii politycznych. W czwartek przed południem spotkał się z sekretarzem generalnym KC Włoskiej Partii Komunistycznej, Enrico Berlinguerem, przedstawiając mu propozycje w sprawie zażegnania kryzysu gospodarczego, jaki przeżywają obecnie Włochy.*

Demonstracje ludności arabskiej

▶ *KAIR — Mimo skierowania przez władze w Tel Awiwie posiłków wojskowych na zachodni brzeg Jordanu demonstracje ludności arabskiej przeciwko okupacji tego terytorium nie słabną. W czwartek doszło do dalszych masowych protestów i starć z policją we wschodniej części Jerozolimy. Władze okupacyjne wprowadziły tam godzinę policyjną.*

Tragedia na Tajwanie

▶ *TOKIO — Do tragicznego zderzenia autobusu, którym powracali ze szkoły licealiści, z pociągiem doszło w środę w centralnej części Tajwanu. 40 osób poniosło śmierć a 42 zostały ranne. Wśród ofiar znajdują się prawie wyłącznie pasażerowie autobusu.*

Nasza pogodynka

Ocieplenie w końcu kwietnia

Zakład prognoz długoterminowych IMiGW przewiduje, że w okresie między 21 kwietnia a 20 maja br. średnia temperatura, jak i suma opadów będą w pobliżu normy. Warto przypomnieć, że średnia wartość temperatury dla tego okresu wynosi plus 12 st., a suma opadów ok. 42 mm.

W pierwszej części III dekady kwietnia temperatura dzienna wahać się będzie od 8 do 13 st., a minimalna od minus 1 do plus 4 st. Zachmurzenie umiarkowane, okresami duże z opadami deszczu lub deszczu ze śniegiem. Wiatry umiarkowane północno-wschodnie i wschodnie.

W pozostałej części III dekady bm. nastąpi wzrost temperatury w dzień do 16—21 st., a minimalnej do 4—9 st. Zachmurzenie będzie przeważnie umiarkowane, okresami niewielkie opady z możliwością burz. Wiatry umiarkowane z przewagą wschodnich.

W I dekadzie maja nastąpi spadek temperatury — w dzień do 12—17 st., a w nocy do 2—7 st. z możliwością przygruntowych przymrozków. Okresami niewielkie opady.

W II dekadzie maja br. temperatura w dzień wzrośnie ponownie do 16—21 st., a minimalna w nocy i nad ranem do 4—9 st. Okresami padać będą niewielkie deszcze.

Statystyka meteorologiczna podaje, że najbardziej prawdopodobna ilość dni z poszczególnymi typami pogody i temperatury wyniesie: dni z temperaturą maksymalną powyżej 20 st. — 7, dni z temperaturą minimalną poniżej 0 st. — tylko 2, dni z zachmurzeniem mniejszym od 5/10 pokrycia nieba — 16, dni z opadem — 13, dni z burzą — 2.

W porównaniu do poprzednich przewidywań naszych synoptyków — obecna, poprawiona prognoza zapowiada w najbliższych dniach utrzymanie się głównej fali chłodów, a ocieplenie nastąpi dopiero w drugiej połowie III dekady bm. Ciekawe jest również i to, że w tym roku ma nie być tradycyjnych „chłodnych ogrodników" zjawiających się zwykle między 12 a 14 maja. To majowe ochłodzenie ma wystąpić wcześniej — już w I dekadzie maja, a potem szykuje się okres zdecydowanie ciepły i wiosenny.

Potwierdzają to aktualne mapy pogody. Widać na nich, że chłodny wyż ze Skandynawii powoli odsuwa się na wschód, zaś od południa naciera ciepły i deszczowy niż. Przyniesie on wschodnią cyrkulację i powiew cieplego powietrza kontynentalnego z rejonu Morza Czarnego i Ukrainy.

(Interpress)
(WICHEREK)

pogoda

PROGNOZY DLA WOJEWÓDZTW: białostockiego, łomżyńskiego i suwalskiego.

DZIŚ — zachmurzenie zmienne z przelotnymi opadami deszczu i śniegu z deszczem. Temperatura maksymalna 6—8 st., minimalna około +2 st. C. Wiatry słabe i umiarkowane północne i północno-wschodnie.

JUTRO — zachmurzenie na ogół umiarkowane. Temperatury bez większych zmian.

IMIENINY: Jerzego i Wojciecha. (ska)

Idee nieśmiertelne

Kiedy urodził się — lat temu 106, 22 kwietnia 1870 r. — komunizm był dopiero krystalizującą się ideą, a naród rosyjski ciemiężony przez carat. Kiedy umierał w 1924 roku — Związek Radziecki, pierwsze na świecie państwo, w którym władzę przejęły masy pracujące, komunistyczna partia robotników i chłopów, wznosił podwaliny nowego ustroju — ustroju sprawiedliwości społecznej, wolnego od wyzysku i ucisku. Między datami urodzin i śmierci Włodzimierza Iljicza Lenina zawarta jest różnica epoki w historii świata. Był on człowiekiem, który do zmiany tej epoki wniósł wkład największy.

Nadieżda Krupska, żona i towarzyszka rewolucyjnej drogi Lenina, w jednym ze wspomnień o nim napisała: *„Chciał władzy dla klasy robotniczej. Rozumiał, że klasie robotniczej władza ta jest potrzebna nie po to, by urządzić sobie luksusowe życie kosztem innych ludzi pracy; rozumiał, że historycznym zadaniem klasy robotniczej jest wyzwolenie wszystkich uciskanych, wyzwolenie wszystkich ludzi pracy. Ta podstawowa idea wycisnęła piętno na całej działalności Włodzimierza Iljicza".*

Oddał urzeczywistnieniu tej idei całe swoje życie. Swoją genialną inteligencję i wielką wiedzę teoretyczną, wspaniały talent przywódcy i organizatora. Stał się twórczym kontynuatorem myśli i dzieła Marksa i Engelsa; jego wkład do teorii naukowej socjalizmu i komunizmu może być porównywalny jedynie z ich dorobkiem. Teoria i praktyka, myśli i czyny związane były w dziele Lenina w nierozerwalną całość. Jako przywódca komunistycznej partii, wódz Wielkiej Socjalistycznej Rewolucji Październikowej, twórca pierwszego w dziejach państwa socjalistycznego — stał się postacią o największym znaczeniu w historii XX wieku, człowiekiem, który nadał jej zupełnie nowe wymiary i perspektywy.

„Lenin — głosi znana odezwa KC RKP(b) wydana w 1924 roku — *jak nikt inny umiał dostrzegać zarówno rzeczy wielkie, jak i małe, umiał przewidywać wielkie problemy dziejowe, a równocześnie potrafił uwzględnić i wykorzystać każdy najdrobniejszy szczegół; umiał, gdy trzeba było — cofać się, aby przygotowywać potem nowe natarcie. Nie uznawał żadnych skostniałych formuł: jego mądrych, wszystko widzących oczu nic nie przestaniało. Albowiem był on urodzonym wodzem armii proletariackiej, geniuszem klasy robotniczej".*

Żarliwość ideowa Włodzimierza Lenina, siła przekonań, jego uparta wola działania i głęboka mądrość życiowa łączyły się z cechami ludzkimi, które jednały mu wszędzie oddanych przyjaciół i współpracowników. Skromność osobista i prawość Lenina zbliżały go jeszcze bardziej do prostych ludzi pracy, których szczęściu poświęcił wszystkie swoje dążenia. Uważał się bowiem za jednego z nich — i za jednego z nich był przez nich uważany.

Idee leninowskie odniosły pełne zwycięstwo historyczne, a ich zwycięski pochód światowy trwa nieprzerwanie. Nauki Lenina pozwalają rozwiązywać najbardziej złożone problemy naszej współczesności. Służą one nadal wszystkim postępowym i rewolucyjnym siłom dzisiejszego świata, a czerpanie z nich mądrości umożliwia i ułatwia ogólnoludzki postęp społeczny.

W 106 rocznicę urodzin Włodzimierza Iljicza myśl nasza przywodzi również jego szczególne związki z Polską. Był przecież gorącym rzecznikiem niepodległości naszej ojczyzny, społecznego i narodowego wyzwolenia Polaków, ułożenia przyjaznych stosunków między naszymi krajami. Dziś, kiedy owe dążenia Lenina zostały w pełni urzeczywistnione, tym głębiej i wszechstronniej możemy ocenić ich wielkość oraz słuszność nakreślonej przez niego przed ruchem komunistycznym drogi.

Idziemy tą drogą razem z towarzyszami życia i działalności Lenina, z Komunistyczną Partią Związku Radzieckiego, ze wszystkimi rewolucyjnymi i zjednoczonymi w internacjonalistycznym sojuszu klasowym siłami postępowej ludzkości. Idziemy tą drogą pod sztandarami jego nieśmiertelnych idei.

Spotkanie E. Gierka i P. Jaroszewicza z delegacją pracowników przemysłu lekkiego

Ciąg dalszy ze str. 1

nizacji i technice procesów produkcyjnych oraz szkolenie zawodowe.

Piotr Jaroszewicz stwierdził m. in., że szybsze niż w innych działach tempo rozbudowy przemysłu lekkiego wynika z troski władz o poprawę zaopatrzenia społeczeństwa i lepsze warunki pracy osób zatrudnionych w tym resorcie. Na uznanie zasługują dobre tegoroczne wyniki przemysłu lekkiego, wyrażające się w ponadplanowym wzroście produkcji wartości 1,7 mld zł i to bez dodatkowego zużycia surowców. Trzeba jednak wytrwale dążyć do osiągania coraz lepszych rezultatów. Coraz wyższe są bowiem wymogi życia i oczekiwania naszego społeczeństwa, które chce mieć coraz bogatszy wybór towarów.

Edward Gierek, omawiając niektóre problemy ogólnej sytuacji ekonomicznej kraju podkreślił szczególnie ważną rolę przemysłu lekkiego. **Wzrost produkcji rynkowej jest zasadniczym warunkiem dalszego systematycznego podnoszenia poziomu życia naszego narodu.** Będzie on tym wyższy im więcej dobrych nowoczesnych, solidnych i estetycznych wyrobów znajdzie się w sklepach. Wierzę — powiedział I sekretarz KC PZPR — **że tak jak dotychczas czynić będziecie wszystko aby wykonać z honorem podjęte zobowiązania i zwiększać swój wkład w budowę siły Polski i pomyślności Polaków.**

Na zakończenie spotkania Edward Gierek i Piotr Jaroszewicz przekazali na ręce obecnych wyrazy uznania za dotychczasowy trud oraz życzenia pomyślności dla wszystkich pracowników przemysłu lekkiego.

Posiedzenie Biura Politycznego KC PZPR

Ciąg dalszy ze str. 1

rolnictwo, naczelników gmin i wiejskiego aktywu społecznego, a także transportu kolejowego i drogowego.

Biuro Polityczne zapoznało się również z przebiegiem realizacji zadań budownictwa mieszkaniowego w I kwartale br.

Stwierdzono, że pomimo trudnych warunków atmosferycznych, realizacja zadań przebiegała na ogół pomyślnie. W stosunku do analogicznego okresu ub. roku nastąpił wzrost ilości przekazanych do użytku mieszkań o 8 proc. i dalsza poprawa ich standardu. Wzrosły też dostawy materiałów budowlanych dla budownictwa indywidualnego. Wskazano równocześnie na konieczność zwiększenia tempa robót, szczególnie w tych województwach, w których stan zaawansowania zadań rocznych nie jest zadowalający. Niezbędne jest również przyspieszenie prac związanych z uzbrajaniem terenów.

Niezmiernie ważnym zadaniem jest podniesienie jakości budowanych domów i mieszkań, jak również i terminowe oddawanie do użytku zaplecza handlowo-usługowego w nowych osiedlach. Problemy te winny pozostawać w centrum uwagi zainteresowanych resortów, instancji partyjnych i władz terenowych.

Biuro Polityczne postanowiło, że 16 maja będzie kolejnym dniem czynu partyjnego.

Zbliża się Dzień Włókniarza

Ciąg dalszy ze str. 1

W najbliższą niedzielę, 25 kwietnia również blisko 27 tysięcy pracowników przemysłu lekkiego z województw: białostockiego, łomżyńskiego i suwalskiego uroczyście obchodzić będzie Dzień Pracownika Przemysłu Włókienniczego, Odzieżowego i Skórzanego.

Swoje tegoroczne święto pracownicy naszego włókna spotykają w poczuciu dobrze spełnionego obowiązku. Zarówno zadania minionej 5-latki jak i plany produkcyjne I kwartału br. zostały wykonane z poważnymi nadwyżkami. Otrzymaliśmy dodatkowe ilości wysokiej jakości tkanin, skór, odzieży i obuwia na eksport i na potrzeby rynku krajowego.

Swoje osiągnięcia białostoccy, łomżyńscy i suwalscy włókniarze zawdzięczają stałej modernizacji parku maszynowego, usprawnieniom organizacyjnym produkcji oraz wydajnej, zdyscyplinowanej i ofiarnej pracy załóg. Trzeba podkreślić, że osiągnięciom produkcyjnym towarzyszy systematyczna poprawa warunków socjalnych pracowników.

Z okazji Dnia Włókniarza w dniach od 25 do 29 bm. w poszczególnych zakładach przemysłu lekkiego województw białostockiego, łomżyńskiego i suwalskiego odbędą się okolicznościowe akademie połączone z obchodami Święta 1 Maja. Przodujący i zasłużeni pracownicy włókna, odzieży i skóry otrzymają odznaczenia, premie jubileuszowe oraz inne zaszczytne wyróżnienia.

Uroczysta akademia w Kremlowskim Pałacu Zjazdów

Ciąg dalszy ze str. 1

przeobrażenia mogą się dokonać pomyślnie wyłącznie pod kierownictwem klasy robotniczej — przypomniał Andropow — bez względu na to, w jakiej formie realizowane jest polityczne kierownictwo klasy robotniczej w społeczeństwie, wyraża ono zawsze najgłębiej pojęte interesy pracującej większości i opiera się na najszerszej bazie społecznej.

Mówiąc o próbach wrogów leninizmu przedstawienia dyktatury proletariatu jako przeciwieństwa demokracji Andropow stwierdził, że socjalizm jest demokratyczny z samej swej istoty oraz że Lenin przeciwstawiał dyktaturę proletariatu nie demokracji lecz dyktaturze burżuazji, która jest nieodłączna od panowania kapitału.

Kraj Rad — kontynuował mówca — pierwszy zapewnił wszystkim członkom społeczeństwa obok praw politycznych prawa społeczne. Stanowi to ogromną zdobycz społeczeństwa radzieckiego i ogromny sukces w rozwoju demokracji socjalistycznej.

Nasze doświadczenia — oświadczył mówca — są dla wszystkich dostępne. Nikomu ich nie narzucając, komuniści radzieccy cieszą się oczywiście, gdy bratnie partie twórczo je wykorzystują, wnosząc w ten sposób wkład do światowej skarbnicy doświadczeń walki rewolucyjnej.

Związek Radziecki nie zamierza ingerować w sprawy wewnętrzne innych państw, nie zamierza „eksportować" rewolucji — powiedział J. Andropow. — Każdy naród sam decyduje o swym losie. Jeśli wybierze walkę z kolonizatorami, nasze sympatie były i będą po jego stronie.

Mówca oświadczył, że odprężenie i zasady pokojowego współistnienia są nadal przedmiotem ostrej walki ideologicznej i ostrzegł, że polityka „zimnej wojny" i „polityka z pozycji siły" są niebezpieczne dla sprawy pokoju.

W epoce jądrowej jedyną rozsądną polityką jest pokojowe współistnienie.

Andropow powiedział, że wyraźnie widać kształtujący się obecnie międzynarodowy blok wrogów pokoju i odprężenia. Obok kompleksu wojskowo-przemysłowego, imperialistycznej reakcji oraz faszystów i kolonizatorów obejmuje on także maoistowskich przywódców Chin. Pekin otwarcie postawił sobie za cel storpedowanie odprężenia, sianie nieufności i wrogości między państwami oraz prowokowanie konfliktów zbrojnych.

Komuniści przeciwstawiają międzynarodowemu blokowi wrogów pokoju i postępu społecznego swój jednolity front, swą solidarność i umiejętność jednoczenia szerokich mas pracujących.

Na łamach „NIWY"

✱ W cyklu „BANK POMYSŁÓW" o możliwościach pogłębiania i utrwalania znajomości języka ojczystego wśród Białorusinów zamieszkałych w woj. szczecińskim.

✱ Reportaż o życiu kulturalnym w Michałowie.

✱ O ruchu rewolucyjnym na Białostocczyźnie w „Białoruskiej Radzieckiej Encyklopedii".

✱ Odkrywamy nowego poetę — prezentacja twórczości Teodora Chlabicza ze wsi Rybaki w gminie Szymki.

✱ O dawnym ciekawym obrzędzie wielkanocnym, który przetrwał przez długie lata wśród ludności zamieszkałej w dorzeczach rzek Biebrzy i Narwi.

✱ Bogate zbiory pamiątek z przeszłości w domowym muzeum nauczyciela i hobbysty inż. Michała Bajko z Białowieży.

✱ Żywe wspomnienia uczestnika walk o wyzwolenie Gruzji — Cichona Trochimiuka z Klejnik w gminie Czyże.

✱ Odcinek dokumentalnej powieści I. Rażkowa pt. „Człowiek z legendy" o sławnym partyzancie Muchanowskim.

✱ Kronika życia kół BTS-K.

✱ Kącik porad dla zakochanych p.n. „Serduszko".

✱ Odgłosy na krytyczne publikacje „Niwy".

✱ W „Trybunie czytelników" korespondencje z różnych stron Białostocczyzny.

✱ Nowa piosenka młodzieżowa p.t. „Nasz świat" z repertuaru grupy „Sezam".

✱ W „Zorce" bogaty wybór lektur, ciekawostki w kąciku „Pogłębiajmy swą wiedzę", listy uczniów z różnych szkół, nowe adresy młodzieży z ZSRR w kąciku „Poznajmy się". (JC)

Wizja lokalna na Majdanku

LUBLIN (PAP) — Na terenie b. hitlerowskiego obozu koncentracyjnego na Majdanku rozpoczęła się wizja lokalna, w której uczestniczy przybyły z RFN sąd przysięgłych przy sądzie krajowym w Duesseldorfie. Przed sądem tym toczy się obecnie proces przeciwko 15-osobowej grupie członków załogi SS na Majdanku. Jest to pierwszy w RFN proces zbrodniarzy z Majdanka.

Obóz na Majdanku powstały z inicjatywy naczelnych władz policyjnych Trzeciej Rzeszy należał do największych ośrodków zagłady na ziemiach polskich. Przebywali tu więźniowie z 28 państw 50 narodowości Europy. W ciągu niecałych trzech lat istnienia obozu — od października 1941 r. do lipca 1944 r. — zginęło tu ok. 360 tys. więźniów.

Załogi naszych tartaków w czołówce krajowej

Ciąg dalszy ze str. 1

całkowicie zmechanizowano prace przy załadunkach i wyładunkach surowca i tarcicy, wprowadzono transport bezszynowy, przekazano do eksploatacji przyrzynalnie i inne urządzenia. Modernizacja umożliwia podjęcie produkcji nowych wyrobów, jak skrzynek, palet, elementów drewnianych budynków inwentarskich i innych. Właśnie za osiągnięcia w dziedzinie postępu technicznego, modernizację i dbałość o majątek, dyrekcja BPPD przyznała Zakładowi w Prostkach tytuł „Mistrza Gospodarności 1975 roku".

Na sukces przedsiębiorstwa złożył się wysiłek wszystkich załóg, wśród których szczególnie wyróżniły się załogi tartaków w Augustowie, Gołdapi, Ełku, Drygałach, Prostkach, Supraślu i w Czarnej Białostockiej. (rk)

Z trzech województw

Ciąg dalszy ze str. 1

Program majowego święta przewiduje w dniach 1 i 2 maja wiele różnorodnych imprez artystycznych i sportowych. W muszli koncertowej w parku miejskim i na „Papierni" wystąpią liczne zespoły regionalne.

2 maja odbędzie się koncert dedykowany ludziom dobrej roboty. Wystąpią w nim laureaci wojewódzkich eliminacji Ogólnopolskiego Konkursu Piosenki Radzieckiej oraz Zespół Pieśni i Tańca z Giżycka. Przewidziano także specjalny występ Zespołu Pieśni i Tańca Ziemi Giżyckiej dla mieszkańców Suwałk.

W suwalskich zakładach pracy, przedsiębiorstwach i instytucjach odbędą się pierwszomajowe akademie i wieczornice. Wzorowi, wyróżniający się i zasłużeni pracownicy otrzymają nagrody i dyplomy. Akademie i uroczyste poranne apele odbędą się również w suwalskich szkołach. Na zakładowe akademie i wieczornice zaproszeni zostaną dawni, długoletni pracownicy znajdujący się obecnie na emeryturze. (boh)

★

Również w Łomży trwają intensywne przygotowania do obchodów majowego święta. Jako stolica województwa Łomża będzie obchodziła Święto Pracy po raz pierwszy. Troską zakładów pracy, instytucji i urzędów jest, aby obchody wypadły jak nigdy. Od 12 bm. białostoccy plastycy z Pracowni Sztuk Plastycznych wykonują dekoracje. Montaż zaplanowanych z rozmachem elementów i plansz rozpocznie się pod koniec bieżącego tygodnia. Porządkowane są ulice miasta, odnawia się dekoracje na stałe wkomponowane w pejzaż miasta. Polskie Radio poświęci obchodom Święta Pracy w Łomży specjalną audycję w programie regionalnym. (zp)

„HARCERSKI RAPORT — 76" W WOJ. SUWALSKIM

W związku z trwającym obecnie Miesiącem Pamięci Narodowej i zbliżającą się rocznicą historycznego zwycięstwa nad faszyzmem, komenda suwalskiej Chorągwi ZHP postanowiła przeprowadzić w najbliższy poniedziałek i wtorek, 26 i 27 kwietnia oraz 8 maja wielką operację pod hasłem „Harcerski Raport - 76" z udziałem wszystkich drużyn zuchowych i harcerskich oraz instruktorów ZHP. Każdy dzień operacji mieć będzie określone hasło. Poniedziałek, 26 kwietnia — „Pamięć historii żyje wśród nas", wtorek, 27 kwietnia — „Ludzie historii i czynu", sobota, 8 maja — „Salut bohaterom".

Odpowiednio do haseł, drużyny ZHP podejmować będą w danym dniu określone przedsięwzięcia. W poniedziałek, 26 bm. uporządkują miejsca pamięci narodowej — cmentarze żołnierskie, mogiły partyzanckie, miejsca martyrologii, obejmą nad nimi patronaty. We wtorek, 27 bm. harcerze odwiedzą członków ZBoWiD i ORMO, uczestników II wojny światowej i walk o utrwalenie władzy ludowej, zbiorą ich relacje, poszukiwać będą eksponatów do izb i kącików pamięci narodowej.

Zakończeniem operacji będzie sobota, 8 maja. Tego dnia odbędą się uroczyste zbiórki szczepów harcerskich, gminnych związków i poszczególnych hufców ZHP. Na zbiórki te zaproszeni zostaną członkowie ZBoWiD. Młodzież złoży meldunki o swym udziale w „Harcerskim Raporcie - 76", wykonanych pracach społecznych i objętych patronatach nad miejscami pamięci narodowej. Przekaże też zebrane eksponaty do izb pamięci narodowej. Przewidziano także składanie przyrzeczeń harcerskich i zobowiązań instruktorskich.

W dniach operacji „Harcerski Raport - 76" wszyscy członkowie ZHP — zuchy, harcerze i instruktorzy harcerscy wystąpią w strojach organizacyjnych. (boh)

PLENUM KM-G PZPR W GRAJEWIE

21 bm. odbyło się w Grajewie plenarne posiedzenie Komitetu Miejsko-Gminnego PZPR. Z ramienia wojewódzkiej instancji partyjnej w obradach uczestniczył zastępca kierownika Wydziału Ekonomicznego KW PZPR w Łomży — Grzegorz Flejter.

Plenum zapoznało się z informacją na temat warunków socjalno-bytowych załóg takich zakładów jak: „Pasmanta", „M-6", PBRol, WSS „Społem", SKR, Zakład nr 4 Lubelskiej Fabryki Wag. Stwierdzono, że wszystkie zakłady posiadają zatwierdzone przez POP, rady zakładowe i władze zwierzchnie programy poprawy warunków socjalno-bytowych, ale nie wszystkie dyrekcje zrealizowały w określonych terminach przyjęte zadania.

Przyjęto ustalenia mające na celu likwidację opóźnień i określono kierunki działania na najbliższą przyszłość. (zp)

Mistrz-organizator i wychowawca

Ciąg dalszy ze str. 1

wem najlepsze wykorzystanie czasu pracy, majątku trwałego, surowców. Oni bowiem ustalają dla swych zespołów zadania, kierują ich pracą, odpowiadają za plan.

Szeroki jest zakres obowiązków i uprawnień mistrzów. Wiadomo, że dzień w dzień muszą rozpatrywać dziesiątki spraw, w wielu wypadkach trudne zarówno w kontaktach z przełożonymi, jak i podwładnymi. I stąd ta szczególna odpowiedzialność w podejmowaniu decyzji. Mistrza musi cechować duży zasób wiedzy i doświadczenia, operatywność i odwaga oraz obiektywność w ocenie ludzi.

Właśnie wspomniana uchwała kładzie nacisk na społeczno-wychowawczą rolę mistrza w kierowanym przez niego zespole. O wydajnej pracy zespołu — decyduje nie tylko dbałość mistrza o sprawność maszyn czy dobre zaopatrzenie, lecz także jego umiejętność współżycia z ludźmi, zainteresowanie ich sprawami, pomoc w pracy, a gdy zajdzie potrzeba i w sprawach osobistych. Wysokie kwalifikacje zawodowe, wzorowe kierowanie zespołem, stworzenie twórczej a zarazem koleżeńskiej atmosfery — oto czynniki, które pomagają osiągać doskonałe rezultaty produkcyjne i budują autorytet mistrza.

Wiadomo, że poprawa warunków bytowych zależy od wyższej jakości naszej pracy. I właśnie w pierwszym rzędzie od mistrza jako organizatora, kierownika i wychowawcy zależy likwidacja negatywnych zjawisk, dobra dyscyplina pracy, adaptacja nowo zatrudnionych, rzetelność w wykonywaniu zadań, świadome zaangażowanie zgranego kolektywu.

A zadania są coraz wyższe i trudniejsze. We wszystkich zakładach i przedsiębiorstwach Białegostoku, Hajnówki, Suwałk, Ełku, Zambrowa, Łomży i innych miast naszych województw, KSR uchwaliły ambitne plany na bieżący rok. W programach zakładowych zawarto wkłady do krajowego banku rezerw, stanowiące dodatkowe możliwości zwiększenia ilości wyrobów i poprawienia ich jakości. Właśnie mistrzowie pracujący bezpośrednio w produkcji wiedzą najlepiej, jak należy wykorzystać te możliwości, aby przysporzyć gospodarce jak najwięcej nowych wartości.

Wymagania stawiane mistrzom są bardzo duże. Jednakże ludzie ci niejednokrotnie dowiedli, że można na nich liczyć. W przemyśle i budownictwie białostockim, łomżyńskim i suwalskim pracuje wypróbowana kadra mistrzowska. Doświadczona długoletnim stażem i młoda, po technikach i studiach wyższych. Duża ilość mistrzów — to członkowie partii, zaangażowani w pracy politycznej i społecznej.

Wiele zależy od postawy i działania mistrza. Wiele też od warunków w jakich pracuje ze swoim zespołem. I te sprawy będą tematem dyskusji rozpoczynających się narad mistrzowskich. Na pewno przyczynią się one do umocnienia rangi i autorytetu tych „podoficerów produkcji" oraz wpłyną na dalszą konsolidację i aktywizację sił w sprawnym wykonaniu zadań tegorocznych i całej pięciolatki. R. K.

SPORT

Po zwycięstwie Szwecji nad ZSRR

Hokeiści CSRS — mistrzami świata

◆ POLSKA — FINLANDIA 5:5

W wieczornym meczu środowym katowickiego turnieju hokeiści Szwecji niespodziewanie pokonali ZSRR 4:3 (1:0, 3:1, 0:2). Bramki dla Szwecji zdobyli: Bond (15 min.), Ahlberg (31 min.), Jax (34 min.) i Labraaten (34 min.); dla ZSRR: Jakuszew (25 min.), Michajłow (57 min.) i Szadrin (57 min.). Widzów 10 tys.

Był to jeden z najbardziej dramatycznych meczów katowickich mistrzostw. W pierwszych dwóch tercjach znakomicie usposobieni Szwedzi skutecznie wykorzystali doskonałe sytuacje podbramkowe a potem przeszli do obrony korzystnego wyniku. Dzięki huraganowym atakom w III tercji hokeistom ZSRR udało się zmniejszyć rozmiary porażki.

Zwycięstwo Szwecji nad ZSRR zapewniło już tytuł mistrza świata drużynie CSRS. Czechosłowacy mają bowiem 6 punktów przewagi nad ZSRR i Szwecją, a do końca rozgrywek pozostały wszystkim zespołom po dwa spotkania.

Aktualna tabela grupy drużyn walczących o miejsca 1—4:

1. CSRS	16:0	59: 8
2. ZSRR	10:6	40:19
3. Szwecja	10:6	28:21
4. USA	7:9	20:28

★

Wczoraj na katowickim lodowisku odbyły się dwa kolejne mecze w grupie drużyn, walczących o miejsca 5—8. Polska spotkała się z Finlandią, a wieczorem (już po zamknięciu numeru „GW") RFN grała z NRD.

Po niezwykle emocjonującym, zaciętym pojedynku polscy hokeiści zremisowali z Finlandią 5:5 (2:1, 1:2, 2:2). Bramki dla Polski zdobyli: Kokoszka — 2 (6, 44 i 60 min.) oraz Ziętara (19 min.), i Jaskierski (22 min.); dla Finlandii: Makkonen — 2 (54 i 58 min.), oraz Hagman (5 min.), Koskinen (27 min.), i Murto (40 min.). Sędziowali: Lagasse (Kanada) i Guynn (USA). Widzów 10 tys.

Drugi wynik remisowy wywalczyli Polacy w tegorocznych mistrzostwach z drużyną Finlandii, w pierwszej rundzie bowiem zremisowali 3:3. Czwartkowy mecz nadal nie rozstrzygnął w zasadzie sytuacji w grupie drużyn walczących o utrzymanie się w grona najlepszych zespołów świata.

POMECZOWE WYPOWIEDZI

SEPPO LIITSOLA — TRENER FINLANDII: „Moja drużyna rozegrała bardzo dobry mecz, zgodnie z założeniami taktycznymi. W tych mistrzostwach nie mamy jednak szczęścia — pechowo tracimy punkty".

JÓZEF KUREK — TRENER POLSKI: „Myślę, że nasza drużyna była lepsza od Finlandii, ale z wyniku remisowego jestem zadowolony, choć zawodnicy nie zrealizowali w pełni założeń taktycznych. Zamiast wybijać przeciwnika z uderzenia, już w środkowej tercji, cofali się do własnej i tam nie mogli sobie poradzić. Słowa uznania należą się przede wszystkim jednak obrońcom. Niestety straciliśmy jeszcze jednego zawodnika — obrońcę Andrzeja Szczepańca, który został kontuzjowany. Lekarze orzekną czy będzie on mógł nadal grać.

Różnojęzyczny doping

Na każdym meczu liczne grupy kibiców zagranicznych dopingują swe zespoły. Grupy Szwedów gorąco zagrzewają do gry swych zawodników okrzykiem „Heja, heja Sverige!". Kibice radzieccy stosują znane już na całym świecie „Szajbu, szajbu", a Czechosłowacy „Do-to ho!". Najbardziej urozmaicony repertuar mają jednak Finlandczycy. Ich najczęstszym zawołaniem jest „Hakkaa peeeli!", co w XVII wieku było używane było w XVII wieku przez fińską kawalerię, która ruszała do boju. Często też śpiewają piosenkę, która zaczyna się od słów „Finlandia musi zdobyć gola".

Czy Jagiellonia zdobędzie wreszcie punkty na wyjeździe?

Kolejnym przeciwnikiem piłkarzy Jagiellonii będzie Zagłębie Wałbrzych. Mecz zostanie rozegrany w Wałbrzychu w niedzielę o godz. 16. Zagłębie, to doświadczona drużyna — jeszcze przed kilku laty grająca w I lidze — której jednak ostatnio niezbyt się wiedzie. Aktualnie zajmuje w rozgrywkach II ligi 11 miejsce z dorobkiem 20 pkt. W siedmiu dotychczasowych spotkaniach rundy wiosennej Zagłębie uzyskało 6 pkt. Grając na swoim boisku wałbrzyszanie wygrali z Ursusem 3:0, zremisowali z Avią 1:1 oraz szczecińską Stocznią 0:0, a w ostatniej kolejce ulegli Arce 0:1.

Rzut oka na powyższe rezultaty wskazuje, że w Wałbrzychu można zdobywać punkty. Oby stało się to udziałem naszych piłkarzy. Same chęci jednak nie wystarczą, a zdobycie nawet jednego punktu nie przyjdzie łatwo. Mecze, w których grają zespoły bezpośrednio zagrożone spadkiem, a do takich zaliczają się także gospodarze niedzielnego meczu, z reguły bywają bardzo zacięte. Z drugiej jednak strony ranga spotkania bardziej obciąża gospodarzy. Toteż w meczu niedzielnym każdy wynik może być możliwy, chociaż oczywiście faworytem jest Zagłębie. Jagiellonia chcąc jednak wywalczyć przynajmniej jeden tak potrzebny punkt, musi zagrać o wiele lepiej niż w ostatnim meczu z Dębem.

Ten bezbarwny występ naszych piłkarzy wywołał pewien niepokój wśród kibiców. Nie wiadomo się jednak, aby ów stan rzeczy mecz był wynikiem głębszej zwyżki niżki formy. Fachowcy twierdzą, że spotkania rozgrywane w czasie świąt z reguły bywają słabe. Na potwierdzenie mogą służyć recenzje z większości spotkań ligowych, które były także jątkowo nieciekawe.

Jagiellonia wyjeżdża do Wałbrzycha dziś, w następującym składzie: Sikorski, Szerszeniewicz, Burak, Gościłowicz, Łapiel, Sikiewicz, Tołkacz, Cieślik, Sikowski, Pietrzyk, Daniliczuk, Łapski, Siejewicz, Sieliwonik i Zawiślan. W składzie zabrakło trzech żelaznych dotychczas reprezentantów: Korotkiewicza, Kassa i Szwejkowskiego. Pierwszy odniósł kontuzję, drugi zdawa ważne egzaminy na uczelni, natomiast Szwejkowski musi pauzować w jednym meczu z powodu otrzymania dwóch żółtych kartek.

W pozostałych meczach naszych grupy spotkają się (w nawiasach wyniki rundy jesiennej): Arka — Motor (2:2), Avia — Dąb (1:1), Gwardia — Olimpia (0:2), Polonia Bdg. — Bałtyk (1:1), Stocznia — Polonia W-wa (0:0), Stoczniowiec — Zawisza (2:1), Ursus — Lechia (0:4). (jj)

PRZEPLATANIEC

BOKS

W najbliższą niedzielę rozpocznie się rewanżowa runda spotkań ligi międzywojewódzkiej seniorów. W jej ramach wicelider grupy — Mazur Ełk walczyć będzie 25 bm. o godz. 11 na swoim ringu w hali przy ul. Kościuszki z liderem — Arką Gdynia. Ełczanie liczą na zwycięstwo, wystąpią w aktualnie najsilniejszym składzie z Gręsiem, Kuderskim i Żylińskim.

PIŁKA RĘCZNA

25 bm. rozpocznie się wiosenna runda spotkań w A klasie piłki ręcznej mężczyzn. Dla przypomnienia — tabela po jesiennej rundzie:

1. Narew Łapy	12: 2
2. Pomorzanka Sejny	12: 2
3. Czarni Olecko	10: 4
4. Wigry Suwałki	8: 6
5. AM B-stok	8: 6
6. Rominta Gołdap	4:10
7. Orzeł Różanystok	2:12
8. SZS AZS II B-stok	0:14

SPORT SZKOLNY

Zakończone zostały mistrzostwa szkół ponadpodstawowych woj. suwalskiego w siatkówce, koszykówce i piłce ręcznej. Oto najlepsze zespoły. Siatkówka. Dziewczęta: 1. TRR Ełk (nauczycielka wf — B. Smalec), 2. ZSZ CRS Suwałki, 3. Lic. Med. Pisz. Chłopcy: 1. LO Giżycko (M. Lemecha), 2. I LO Suwałki, 3. LO Ełk. Piłka ręczna. Dziewczęta: 1. TH Olecko (L. Mosiejko, I. Jasielon), 2. TH II Olecko, 3. LO Olecko. Chłopcy: 1. PTH Olecko (Z. Karandziej), 2. TMR Sejny, 3. ZSZ CZSP Suwałki. Koszykówka. Dziewczęta: 1. LO Ełk (W. Targoński), 2. LO Pisz, 3. LO Gołdap. Chłopcy: 1. TR Biała Piska, 2. LO Gołdap, 3. ZSZ Giżycko.

KURS SĘDZIÓW SIATKÓWKI

Kurs szkoleniowy sędziów siatkówki z woj. białostockiego, łomżyńskiego i suwalskiego odbędzie się w niedzielę 25 bm. o godz. 11 w świetlicy Gwardii Białystok, ul. Lenina 3. (ko)

Dziś sz chy

Sympatykom szachów przypominamy, że dziś, tj. 23 bm. o godz. 15.30 w świetlicy WZDZ w Białymstoku przy ul. Sienkiewicza 77 rozpocznie się VIII krajowa olimpiada szachowa uczniów szkół i warsztatów wojewódzkich zakładów doskonalenia zawodowego. Spodziewany jest udział 6-trzyosobowych drużyn. Turniej potrwa trzy dni.

Supraśl zaprasza na „Bieg Zwycięstwa"

9 maja br. (niedziela) po raz pierwszy w Supraślu odbędzie się sztafetowy „Bieg Zwycięstwa". Imprezę organizują: Miejsko-Gminny Klub Sportowy „Supraśl". Oddział PTT-K i Rada Gminna LZS. Może startować młodzież, która ukończyła 16 rok życia, a więc z zakładów pracy, szkół średnich, klubów sportowych, ognisk TKKF i kół PTT-K. Trasa biegu — spod Pomnika Bohaterów Ziemi Białostockiej w Grabówce do Ciasnego a następnie brzegiem zalewu rzeki Pilicy do Komosy i Supraśla — liczyć będzie ogółem ponad 8 km. Każdy uczestnik męskiej bądź kobiecej sztafety przebiegnie ok. 1 km. Zgłoszenia 15-osobowych sztafet przyjmuje pisemnie lub telefonicznie Urząd Miasta i Gminy w Supraślu (ul. Kościuszki), tel. 821-98 do 5 maja br. Najlepsze sztafety otrzymają nagrody. Początek biegu — 9 maja o godz. 10 (zbiórka o godz. 9). Organizatorzy zapraszają nie tylko młodzież miejscową ale także z Białegostoku i okolic. (ko)

PP TOTALIZATOR SPORTOWY
SZCZĘŚLIWCOM Z ZAKŁADÓW z dnia 17—18.IV.1976 r. WYPŁACA:

DUŻY LOTEK

I losowanie			II losowanie		
6	trafień	—	6	trafień	—
5+	„	510.807	5	„	45.717
5	„	8.108	4	„	971
4	„	250	3	„	78
3	„	14			

TOTALIZATOR PIŁKARSKI

liga polska			liga angielska		
13	trafień	268.200	13	trafień	40.101
12	„	53.640	12	„	1.141
11	„	4.396	11	„	112
10	„	520	10	„	17

k 1281-l

Z zagranicy

MOSKWA. Wiosenny spacer aleją Kalinina...
CAF — Baliński

Finlandia — RWPG

Szybki wzrost obrotów handlowych

Związek Radziecki jest już od 3 lat największym partnerem Finlandii, a udział innych krajów RWPG w wymianie handlowej tego państwa szybko rośnie. W ubiegłym roku fiński eksport do socjalistycznej wspólnoty zwiększył się o 37,5 proc. sięgając 4,9 mld marek, natomiast import z naszych krajów wzrósł do 5,9 mld marek, tj. o 2,7 proc. W tym samym czasie Finlandia zmniejszyła eksport do Europy zachodniej o 19,5 proc., tj. do 7,2 mld marek. Spadek wywozu wynika z ograniczenia zakupów przez państwa EWG fińskiego drewna, celulozy i wyrobów papierniczych.

Jak wiadomo kraje RWPG i Finlandia powołały w 1973 roku stałą komisję do spraw rozwoju wymiany handlowej. W komisji działa obecnie 5 grup roboczych, które zajmują się problemami transportu, przemysłów maszynowego i chemicznego, współpracy naukowo-technicznej i standaryzacji. Wkrótce rozpocznie działalność szósta grupa, patronująca współpracy w budownictwie. Ścisłe kontakty z krajami socjalistycznej wspólnoty pozwalają Finlandii z wyprzedzeniem zapoznawać się z planami inwestycyjnymi naszych państw i dostosowywać do nich własne zamierzenia eksportowe.

W celu dalszego rozszerzenia wymiany handlowej Finlandia zaczęła stosować wobec krajów socjalistycznej wspólnoty te same ulgi celne, jakie obowiązują wobec państw należących do EWG. Rozciągnięcie ulg na handel z NRD sprawiło, że wzajemne obroty wzrosły w roku ubiegłym o 45 proc., tj. do 226 milionów marek, a w przypadku Czechosłowacji — zwiększyły się o 28 proc.

(Interpress)

Światowy kryzys mieszkaniowy

Liczba slumsów i potwornych prowizorycznych baraczków mieszkalnych rośnie znacznie szybciej od przyrostu ludności miejskiej i niewiele się czyni, aby temu zapobiegać — oświadczyli eksperci ONZ, którzy zebrali się w Genewie w celu przygotowania konferencji ONZ w sprawie budownictwa, która w dniach od 31 maja do 11 czerwca br. obradować ma w Vancouver (Kanada). Dyrektor ośrodka budownictwa ONZ, M.E. Paul Mwaluko oświadczył na konferencji prasowej, że dla zaspokojenia najpilniejszych potrzeb należałoby do końca tego stulecia wybudować ponad miliard mieszkań. W chwili obecnej w „okropnych" warunkach mieszkaniowych żyje na świecie około miliarda osób (1/4 ludności naszego globu).

Według danych ONZ, 30—50 proc. mieszkańców miast w krajach ubogich żyje w tzw. „bidonvillach" tj. w skleconych ze starej blachy i desek baraczkach i budach, których zaludnienie wzrasta rocznie od 10 do 20 proc., zaś liczba mieszkańców slumsów od 6—12 proc. Roczny przyrost łącznej ludności tych miast waha się w granicach 10—15 proc. Zdaniem Paula Mwaluko ten światowy kryzys mieszkaniowy spowodowany jest przede wszystkim bezrobociem, niesprawiedliwym podziałem dochodów, prywatną własnością gruntów miejskich oraz indolencją polityki, niezdolnej do rozwiązania tego tragicznego problemu.

BUDAPESZT. Most Łańcuchowy.
CAF — Łokaj

Rezerwy w zasięgu ręki

Niech zapytają radni

Opublikowano ostatnio zarządzenie ministra Handlu Wewnętrznego i Usług dotyczące zmian w godzinach pracy dużych placówek handlowych. Przypomnijmy najważniejsze postanowienia. Domy towarowe i domy handlowe będą otwierane codziennie od godz. 9 i czynne co najmniej 11 godzin. W pierwsze i ostatnie niedziele miesiąca wszystkie domy towarowe będą czynne przez 7 godzin, poczynając od godz. 10. I wreszcie — supersamy otwarte będą co najmniej 12 godzin dziennie, a w dużych miastach — nie krócej niż 14 godzin. W komunikacie PAP-owskim podano lakonicznie, że przedłużenie godzin otwarcia sklepów o około 10 proc. w skali kraju równa się zwiększeniu sieci handlowej o kilkaset punktów sprzedaży.

Co to oznacza dla nas wszystkich — klientów wyjaśniać nie trzeba. Postulaty tego typu zgłaszali wielokrotnie nasi Czytelnicy na łamach „Gazety", wyborcy na spotkaniach z radnymi, samorządy mieszkańców kierowały odpowiednie petycje do władz. I wreszcie zadecydowano. Zarządzenie ministra w znacznym stopniu ułatwi ludziom pracy, zwłaszcza pracującym kobietom, dokonanie codziennych zakupów, rozładuje kolejki w sklepach, pozwoli na rozejrzenie się w ofercie handlowców w dniach wolnych od pracy. Tylko przyklasnąć!

Czy z równym entuzjazmem powitali zarządzenie szefa resortu sami handlowcy, dyrektorzy przedsiębiorstw, kierownicy komórek kadrowych? Tu byłbym już ostrożniejszy, aczkolwiek korzyści łatwo dostrzec — zapowiada się na dalsze zwiększenie obrotów, a to każdy szanujący się sługa Merkurego widzi chętnie. Skąd jednak wziąć dodatkowy personel do obsługi klientów? W systemie pracy sprzedawców trzeba teraz przestawić się na dwie zmiany, a nierzadko brakuje rąk do pracy w obecnie stosowanym systemie. Chętnych do pracy w handlu permanentnie brak — wiadomo, praca ciężka, nerwowa, odpowiedzialna. Gdzie szukać rezerw w tym zakresie?

Już pierwsze pobieżne obserwacje wskazują, że gospodarka kadrami w handlu nie jest zadowalająca. Przykłady? Bardzo proszę. Czy nie zauważyliście, że w godzinach największego szczytu, sprzedawców w sklepie jest jakby za mało? Za to w późniejszych godzinach rannych, bądź wieczornych, panienki za ladą wyraźnie się nudzą? Ekspedienci zatrudnieni na pełnych etatach przebywają kompletami w sklepach przez cały dzień. Jest to absolutny anachronizm. Koniecznością jest jak najszybsze wprowadzenie w naszych warunkach ruchomego czasu pracy. W okresie handlowych szczytów powinno pracować więcej personelu (pełnoetatowego i zatrudnionych w niepełnym wymiarze godzin), w godzinach mniejszego ruchu zbędny personel winien mieć wolne (rekompensatę za poprzedni wysiłek).

Z zagadnieniem tym ściśle wiąże się następne. W programach rozwoju handlu zakłada się, że do roku 1980 co piąty sprzedawca będzie zatrudniony w niepełnym wymiarze godzin. Nawiasem mówiąc, żadna to rewelacja. Już teraz w niektórych krajach (np. Wielka Brytania) proporcje zatrudnienia są odwrotne — na pełnych etatach pracuje tylko niewielu ekspedientów. U nas tymczasem ciągle nie możemy ruszyć z miejsca z tym problemem. Do niedawna na przeszkodzie stały nieżyciowe przepisy o odpowiedzialności materialnej, ale obecnie wiele się w tym względzie zmieniło. Jak w tym kontekście ocenić fakt, że osoby pracujące w niepełnym wymiarze godzin stanowią zaledwie 6,6 proc. ogółu sprzedawców? To średnia krajowa. W naszym regionie jest znacznie gorzej. „Dorywczych" ekspedientów angażuje się z reguły przy nadzwyczajnej okazji — jarmarku, kiermaszu itp.

Kolejną pozycją w pakiecie handlowych rezerw jest dalsze, systematyczne rozszerzanie systemu sprzedaży samoobsługowej. Dotychczas SAM-y stanowią zaledwie 22 proc. sklepów z artykułami tzw. częstego zakupu. Powinno być ich znacznie więcej. Kierunek ten to podwójna szansa na poprawę obsługi klienta. Po pierwsze w SAM-ie kupuje się przyjemniej — można z bliska obejrzeć towar, zapoznać się z jego walorami, recepturą, itp. Po drugie personel przesunięty ze sklepów samoobsługowych do tych placówek, gdzie pomoc sprzedaży jest niezbędna, przyczynia się tamże do lepszej obsługi klientów.

Zresztą w samych SAM-ach wiele jest jeszcze do usprawnienia. Ot, chociażby pusty koszyk stojący u kasjerki, do którego klienci przekładaliby swoje produkty ze swojego koszyka, pozwoliłby zaoszczędzić sporo czasu.

✱ Jak wyczytałem niedawno w „Trybunie Ludu", na jednym z warszawskich osiedli w SAM-ie, od razu przy wejściu ustawiono ministoisko przyjmujące od klienta butelki. Z miejsca eliminuje się późniejsze perturbacje — były butelki, czy też ich nie było?

✱ Kasjerki wołają wielkim głosem o czytelne ceny na opakowaniach.

Propozycji takich usprawnień z pewnością znalazłoby się więcej. Może zgłoszą je nasi Czytelnicy?

Następna, nie w pełni wykorzystana szansa handlowców to nocne dostawy towarów do sklepów. Tu i ówdzie są wprawdzie stosowane, ale dlaczego nie mogłyby one stać się systemem? Systemem stale stosowanym i stale wzbogacanym o nowe formy. Znowu przykład — w nocy konwojenci zostawiają towar w specjalnym, wydzielonym od reszty sklepu pomieszczeniu, a kierownicy sklepów przyjmują go formalnie dopiero rano, tuż przed rozpoczęciem sprzedaży. Gdzie u nas stosuje się ten wariant?

O magnetofonowej metodzie remanentów i inwentaryzacji pisałem już dawniej, więc tutaj tylko przypomnę ten sposób stosowany gdzie indziej powszechnie, a nawet ostatnio... zarzucany. W ofensywie są specjalnie skonstruowane maszyny cyfrowe.

Oczywiście, mówiąc o handlowych rezerwach nie można pominąć sprawy modernizacji obiektów handlowych. Sporo się u nas robi w tej dziedzinie, np. „Otex" w ostatnich latach poddał gruntownej modernizacji większość swoich placówek. Trzeba też wspomnieć o inwestycjach. Tu z kolei przykłady z dwóch biegunów — piękny „społemowski" dom towarowy w Białymstoku niedawno przekazany do użytku i... regularnie wypadający z rocznych planów, ślamazarnie wznoszony pawilon handlowo-usługowy na Osiedlu Piasta.

Na zakończenie zaś tych wywodów zadedykuję naszym specom od handlu parę liczb.

W ubiegłej pięciolatce średnia powierzchnia sklepu zwiększyła się z 67,8 do 81,4 m kwadr. W obecnej 5-latce wskaźnik ten wzrośnie do 108 m kwadr., a powierzchnia sklepów w przeliczeniu na tysiąc mieszkańców ma się powiększyć z 297,7 do 409,8 m kwadr. Jak wyglądają analogiczne dane w naszych trzech województwach? Lepiej zmilczę. Niech zapytają o to radni na sesjach rad narodowych.

KRZYSZTOF PRÓCHNIEWICZ

„Moderato Cantabile" - ambasadorem kultury radzieckiej

Znany już szeroko, również z informacji w naszej gazecie Sejneński Zespół Piosenki — „Moderato Cantabile" odniósł ostatnio sukces w międzywojewódzkich eliminacjach piosenki radzieckiej w Inowrocławiu. W kategorii zespołów zajęli oni drugie miejsce i tym samym zakwalifikowali się do finału imprezy rozgrywanego tradycyjnie w Zielonej Górze.

W ub. wtorek zespół, na czele z jego kierownikiem — Zygmuntem Mildnerem, przyjęty został w siedzibie ZW TPP-R w Suwałkach. Jego członkowie opowiedzieli o swojej pracy, o przygotowaniach do festiwalu w Zielonej Górze oraz występów w Koszalinie, na które zostali zaproszeni. Zastępca kierownika Wydziału Pracy Ideowo-Wychowawczej KW PZPR — Zofia Bałanda-Mackiewicz przekazała na ręce kierownika zespołu list od I sekretarza KW PZPR — Zbigniewa Białeckiego z podziękowaniami za dotychczasową pracę i życzeniami dalszych owocnych sukcesów.

Zespół „Moderato Cantabile" wnosi swoją pracą artystyczną poważny wkład w szerzenie wiedzy o Kraju Rad i popularyzację kultury narodów ZSRR. W jego repertuarze znajduje się wiele pieśni i piosenek radzieckich. Zespół występuje bardzo często z okazji świąt i rocznic poświęconych Związkowi Radzieckiemu oraz bierze udział w imprezach o charakterze kulturalnym i oświatowym, celem których jest popularyzacja wszechstronnego dorobku Kraju Rad. Innymi słowy — co znalazło wyraz w liście tow. Białeckiego — jest dobrym ambasadorem kultury radzieckiej. (ceg)

Zdobywanie nowych umiejętności

Realizując system wychowawczy Heliodora Muszyńskiego, dyrekcja i samorząd uczniowski Liceum Ogólnokształcącego w Olecku, podjęli w bieżącym roku szkolnym wiele inicjatyw zmierzających do unowocześnienia i uatrakcyjnienia form pracy wychowawczej z młodzieżą mieszkającą w internacie. Utworzono Spółdzielnię Uczniowską „Jutrzenka" z prężnie rozwijającymi się działami: handlowym, kawiarnianym, fryzjerskim i fotograficznym.

We współdziałaniu z Ośrodkiem WSS „Praktyczna Pani" przeprowadzono w br. kursy kroju i szycia, kulinarny i fryzjerski, na które uczęszczało 70 uczniów z internatu. (kt)

Popularność uprawy buraka cukrowego

Uprawa buraka cukrowego w gminie Jaświły ma długoletnią tradycję. W ubr. zakontraktowano i obsiano 100 ha, a plan skupu wykonano w 140 proc.

Plan kontraktacji buraka na rok bieżący też jest już wykonany. Sama tylko wieś Moniuszki, mająca 33 gospodarzy, zakontraktowała 10 ha buraków.

(zm)

Kombatancki czyn

Kwiecień — Miesiąc Pamięci Narodowej. W miesiącu tym poprzez organizację spotkań i wieczornic z żołnierzami ostatniej wojny, pielęgnację miejsc straceń i grobów żołnierskich dokumentujemy swą pamięć o tamtych dniach. Spośród nas wyróżniają się postawą i zaangażowaniem uczuciowym kombatanci — członkowie ZBoWiD.

20 bm. na miejscu straceń w Grabówce spotkali się członkowie **Gminnego Koła ZBoWiD w Zaściankach.** W hołdzie ofiarom faszyzmu kombatanci własnym nakładem sił i środków uprzątnęli teren wokół pomnika i przyległe doń cmentarze. Wiele trudu w zorganizowanie tego czynu (członkowie koła mieszkają na terenie całej gminy) włożyli: **Stanisław Piszczatowski, Stefan Sawicki, Jan Zaczeniuk, Stanisław Wudarczyk i Edward Kurnicki.** Godnym podkreślenia jest fakt, że na wezwanie Zarządu Koła stawili się wszyscy jego członkowie.

(jm)

Minutą milczenia uczcili kombatanci pamięć ofiar faszyzmu.

Z własnymi narzędziami stawili się wszyscy członkowie koła. Fot. K. Świderski

Koło Przyjaciół Lipska w Augustowie

Nadbiebrzański gród Lipsk, jedna z 47 miejscowości w kraju odznaczona Orderem Krzyża Grunwaldu III Klasy, zdobywa coraz więcej sympatyków. Powstałe jesienią 1975 roku **Koło Miłośników Ziemi Lipskiej w Augustowie** liczy 57 członków. Prezesuje mu rodak z Lipska, główny księgowy Gminnej Spółdzielni w Augustowie — **Bronisław Kołhan.** Siedzibą koła jest Szkoła Podstawowa nr 3 w Augustowie.

Kierunkiem działania koła na rok bieżący będzie nawiązanie współpracy z augustowskimi instytucjami działającymi na terenie Lipska, propagowanie tradycji ziemi lipskiej, organizacja na terenie Augustowa odczytów o tematyce związanej z Lipskiem, organizacja spotkań towarzyskich, utrzymywanie trwałego kontaktu z zarządem towarzystwa w Lipsku i, naturalnie, werbowanie dalszych miłośników tego grodu. W okresie letnim koło projektuje grupowe odwiedziny Lipska.

Członkowie Koła Miłośników Ziemi Lipskiej zadeklarowali udział w pracach społecznych na rzecz Augustowa i pełne poparcie dla poczynań Towarzystwa Miłośników Ziemi Augustowskiej w kierunku przyspieszenia budowy sanatorium w Augustowie. (W-W)

Z myślą o zmotoryzowanych

CPN już gotowa do sezonu turystycznego

Białostockie Okręgowe Przedsiębiorstwo Obrotu Produktami Naftowymi „CPN", dysponujące w województwach — białostockim, łomżyńskim i suwalskim 62 stacjami benzynowymi, zakończyło przygotowania do tegorocznego sezonu wczasowo-turystycznego. Uwzględniono doświadczenia z lat ubiegłych, zmiany wynikłe z reformy administracji, a także spodziewane zwiększenie liczby turystów zmotoryzowanych, zarówno krajowych jak i zagranicznych.

Poczynając od 1 kwietnia br. trzynaście stacji benzynowych — dwie w Białymstoku oraz po jednej w Łomży, Suwałkach, Bielsku Podlaskim, Hajnówce, Siemiatyczach, Zambrowie, Grajewie, Augustowie, Ełku, Giżycku i Mikołajkach — pracuje przez całą dobę. Ponadto 46 stacji CPN prowadzi sprzedaż bezpośrednio przy dystrybutorze. Kierowca nie musi wysiadać z samochodu: wręcza jedynie pracownikowi stacji benzynowej należność i... kluczyki od zbiornika paliwa. Reszta — odkręcenie nakrętki, nalanie paliwa, zakręcenie i zamknięcie nakrętki należy do obsługi stacji.

W piętnastu stacjach benzynowych CPN prowadzona jest sprzedaż gazu do butli turystycznych łącznie z ładowaniem. Dziewiętnaście stacji CPN dysponuje dogodnymi kanałami rewizyjnymi niezbędnymi do sprawdzenia i naprawy podwozia. W szesnastu stacjach można wymienić oleje przesmarować samochód i wypożyczyć narzędzia do dokonania na miejscu niezbędnych napraw.

Właściciele samochodów i zmotoryzowani turyści mogą w ośmiu stacjach CPN sprawdzić i naprawić instalacje elektryczne. Na miejscu dyżurują bowiem mechanicy-elektrycy. Dziewięć stacji dysponuje sprzętem do kontroli właściwego ustawienia świateł. W stacji CPN w Białymstoku przy Alei Tysiąclecia Państwa Polskiego wykonuje się konserwację podwozi.

Aby dostawy paliwa nie zakłócały pracy, od połowy kwietnia br. cysterny benzynowe zjawiają się w stacjach benzynowych w BIAŁYMSTOKU i ŁOMŻY dopiero po godz. 17. W przyszłości wszystkie stacje benzynowe położone przy najważniejszych trasach turystycznych w województwach — białostockim, łomżyńskim i suwalskim otrzymywać będą dostawy po południu lub wieczorem.

Białostocka „CPN" przygotowuje się też do zapowiedzianego na połowę czerwca br., wielkiego festynu „Gazety Współczesnej" w Łomży. Obok tamtejszej stacji benzynowej urządzony zostanie kiermasz akcesorii i części zamiennych do samochodów i motocykli. Czynne będą także stoiska bezpłatnej kontroli ustawienia świateł. Podobne kiermasze i stoiska urządzone zostaną podczas festynów „Gazety Współczesnej" w Białymstoku i Suwałkach.

Tegoroczny sezon turystyczno-wczasowy, białostocka CPN pragnie traktować jako okres wzmożonej troski o jakość, kulturę, szybkość i sprawność obsługi. Wysoko oceniane będą wszelkie inicjatywy personelu, zmierzające do podniesienia estetyki otoczenia jak również do poprawy obsługi m. in. znajomość języków obcych, dokładna i wyczerpująca informacja, pomoc przy różnego rodzaju kłopotach kierowcy. (boh)

Losowanie samochodów na książeczki PKO

28 kwietnia br. o godz. 10 w sali Państwowego Zakładu Ubezpieczeń w Białymstoku, ul. Wesołowskiego 3 a odbędzie się losowanie premii w postaci samochodów osobowych na premiowe umiejscowione książeczki oszczędnościowe PKO z wkładami po 9 tys. zł, wystawione w województwach: białostockim, łomżyńskim i suwalskim.

Przedmiotem losowania będą samochody osobowe: Polski Fiat 125 p 1300 ccm, Skoda S 100 Standard, Trabant Limuzyna i Syrena 105.

Oddziały PKO prowadzące rachunki wkładów na tych książeczkach udostępnią zainteresowanym — za okazaniem przez nich książeczki — spisy książeczek zakwalifikowanych do losowania. Spisy książeczek będą także udostępnione, za okazaniem książeczki oszczędnościowej, osobom obecnym na sali losowań w dniu 28 kwietnia w ciągu godziny przed rozpoczęciem losowania.

Premiowe umiejscowione książeczki oszczędnościowe PKO z wkładami po 6 tys. zł wezmą udział w losowaniu, które przeprowadzi Oddział Wojewódzki NBP w Bydgoszczy. (boh)

Sport w starożytnej Grecji

W roku olimpijskim Muzeum Okręgowe w Białymstoku i Muzeum Narodowe w Warszawie przypominały społeczeństwu białostockiemu antyczne tradycje współczesnych olimpiad. Wystawa „SPORT W STAROŻYTNEJ GRECJI" eksponowana w Ratuszu informuje nie tylko zresztą o igrzyskach olimpijskich rozgrywanych od roku 776 przez 11 wieków trwającą starożytność, na stadionie w świętym okręgu Zeusa, lecz również i o innych igrzyskach ogólnogreckich, takich jak ateńskie igrzyska panatenajskie na cześć Ateny, pytyjskie na cześć Apollina czy istmijskie ku czci Posejdona.

Malowane wazy attyckie z VI i V w. p. n. e., wazy korynckie, antyczne rzeźby marmurowe, posągi brązowe, będące kopiami najwspanialszych rzeźb greckich o tematyce sportowej, numizmaty, plansze i powiększenia fotograficzne informują o sportach praktykowanych przez Greków, konkurencjach rozgrywanych na poszczególnych igrzyskach jak również o społecznym i religijnym podłożu greckiego sportu.

Sport i ćwiczenia cielesne odgrywały ogromną rolę w systemach wychowawczych greckiej młodzieży. Systemy te, zwłaszcza system attycki odznaczały się wielką wszechstronnością i położeniem nacisku na równomierny rozwój wszystkich umysłowych i fizycznych możliwości jednostki. Chodziło o uzyskanie pewnego typu człowieka, łączącego w sobie mądrość i aktywność umysłową ze zręcznością, siłą i pięknością ciała. Tę drugą grupę zalet starano się wyrobić właśnie przy pomocy sportu i ćwiczeń cielesnych uprawianych od wczesnych lat życia.

Zalecane było równoczesne uprawianie różnych dyscyplin sportowych w celu właściwego i równomiernego rozwoju mięśni. Stąd wielką rolę w palaestrze odgrywał pięciobój. „Nie masz piękniejszego mężczyzny nad pięcioboistę" mówił Arystoteles.

Odważna, silna i zręczna młodzież, stanowiąca trzon armii polis, miała być gwarantem istniejącego układu sił społecznych i osłoną państwa bez przerwy narażonego na konfrontacje zbrojne z innymi antagonistycznymi miastami. Nic dziwnego, że piewcy arystokratycznych ideałów Bakchylides i Pindar głosili chwałę olimpijskich zwycięzców i wykazujący podobne powiązania Polikleit z Argos uwieczniał ich podobizny w brązie.

Posąg jednego z takich zwycięzców, autorstwa Polikleta, możemy podziwiać na wystawie w wiernej kopii brązowej młodego sportowca Kyniskosa. Kyniskos jest ucieleśnieniem tego właśnie arystokratycznego ideału dzielności i piękna, skromności i pobożności.

Na związek igrzysk z religią poza innymi zabytkami (numizmaty) wskazuje wspaniała attycka amfora panatenajska ze sceną wyścigów konnych. Amfory takie wypełnione oliwą dawano zwycięzcom w igrzyskach panatenajskich urządzanych również co cztery lata w Atenach na cześć bogini mądrości i opiekunki miasta. Naczynia takie będące w przybliżeniu odpowiednikami współczesnych pucharów były zawsze zdobione według tego samego schematu, w tej samej czarnofigurowej technice. Z jednej strony widniała na nich Atena Promachos (przewodząca w boju) z drugiej — scena, ilustrująca konkurencję, w której zwyciężył zdobywca danej nagrody.

Mimo charakteru klasowego (do igrzysk dopuszczano jedynie wolno urodzonych i nie splamionych czynem występnym Greków) i narodowego (wyłączano z nich nie-Greków tj. barbarzyńców) właśnie na ziemi greckiej w świętym okręgu Altis zakiełkowały idee, których głęboko humanistyczny charakter podziałał tak silnie na współczesnych. Igrzyska olimpijskie, którym patronowało główne bóstwo greckiego panteonu, odbywały się w okresie letniego zrównania dnia z nocą w atmosferze „Świętego pokoju". Na okres organizacji i trwania igrzysk milkły spory i cichły walki dzielące wiecznie skłócone miasta greckie. Zawody sportowe były pojęte jako szlachetna i sprawiedliwa walka najlepszych z najlepszymi mająca służyć raczej likwidacji podziałów i różnic i pogłębianiu wzajemnych przyjaźni.

Te idee w połaczeniu z postulatem bezinteresowności walki, zadecydowały o odrodzeniu się idei olimpijskiej w Europie końca XIX w. Pojęte początkowo jako narodowe, arystokratyczne i religijne, igrzyska olimpijskie we współczesnym świecie stały się imprezą o ogromnym światowym znaczeniu, sprzyjającą pogłębianiu znajomości i przyjaźni między narodami, dostarczającą budującego przykładu współpracy i solidarności w skali ogólnoświatowej.

WITOLD DOBROWOLSKI

Białystok

Zielone płuca miasta

Zieleńce miejskie Białegostoku stosunkowo nieźle „przetrzymały" ostatnią zimę. Nawet rododendrony, posadzone po raz pierwszy w ubiegłym roku na Plantach, Placu Zgromadzeń i koło teatru im. Al. Węgierki, oparły się kaprysom zimowej aury. Najbardziej ucierpiały bratki i stokrotki — ok. 60 tys. tych kwiatów wymarło pomimo ochronnej warstwy świerkowych gałęzi.

Prace konserwacyjne w białostockich parkach i zieleńcach, mające na celu likwidację skutków zimy, rozpoczęły się niemal od pierwszego dnia wiosny.

Pracownicy **Rejonowego Przedsiębiorstwa Zieleni w Białymstoku** kończą wygrabianie liści z parków, oczyszczanie i naprawianie alejek ziemnych. Spulchnia się ziemię, przygotowując ją do wysadzenia pierwszych sadzonek wiosennych kwiatów, przycina róże, nawozi młode krzewy i drzewka. Konserwatorzy z RPZ pomalowali już ponad 400 ławek, stojących w parkach i na skwerkach. Do 1 Maja położą oni nowe farby na dalszych 400 ławkach.

Urządza się trawniki i kwietniki, sadzi się drzewa i krzewy przy zakładach pracy i wzniesionych niedawno obiektach, m. in.: przy „Instalu", Fabryce Opakowań i SHD „Central".

Nową oprawę z zieleni i kwiatów otrzyma niedługo stadion w Zwierzyńcu. Wykonano już także renowację terenów zielonych przy Szpitalu Zakaźnym i w Parku Centralnym. Trwa likwidacja wysypiska śmieci przy ul. Piastowskiej — jego miejsce zajmie wkrótce soczysta zieleń i kwiaty.

Trwają prace dokumentacyjne i wykonawcze, związane z rozpoczęciem budowy dużego parku o powierzchni 25 ha nad rzeką Białą, obok ul. Lenina.

Plany Rejonowego Przedsiębiorstwa Zieleni na najbliższą przyszłość przewidują zakładanie zieleni w nowo powstałych osiedlach mieszkaniowych, wokół żłobków i przedszkoli, przy nowych pawilonach handlowych i zakładach przemysłowych (np. przy Fabryce Mebli). Oprawę z zieleni i kwiatów otrzymają także w najbliższym czasie ulice: **Gagarina, Dąbrowskiego, Szosa Północno-Obwodowa, Lubinieckiego i Zwierzyniecka,** a także nowa zajezdnia MPK przy ul. Pogodnej oraz nowe obiekty Politechniki Białostockiej. **Ogółem w br. Białystok otrzyma około 20 hektarów nowych terenów zielonych, co w połączeniu z obszarami już istniejącymi da stolicy naszego województwa 170 ha „zielonych płuc".**

Planowane jest tworzenie w parkach tzw. „małej architektury ogrodowej" — placów z grami stolikowymi, murków oporowych, kilkunastu „dzbanów", „grzybków" i „flakonów kwiatowych". Zwiększona zostanie o 50 ilość pojemników z kwiatami na ulicach, popularnych „gazonów".

Z roku na rok przybywa w Białymstoku zieleni. Rosną też koszty jej utrzymania i konserwacji. O to, aby były one jak najwyższe, „postarali się" ci mieszkańcy miasta, którzy na widok rabatów z kwiatami czy świecących sobie spokojnie parkowych latarń nabierają najwyraźniej chęci do „czynu". **Straty, spowodowane przez wandali w ciągu ostatnich sześciu miesięcy oceniania się na pół miliona złotych.** Złożyło się na to: 50 stłuczonych lamp w parkach, uszkodzone rzeźby przy Pałacu Branickich, 150 połamanych ławek i około 15 młodych „srebrnych" świerków i ponad 400 krzewów róż. Ponad 1 ha trawników wymaga gruntownej renowacji, gdyż spora część białostoczan nie reaguje na tabliczki z napisami „Nie deptać trawników".

Trudno doprawdy zrozumieć jaką przyjemność może sprawić bezmyślne niszczenie zieleni i kwiatów, umilających wypoczynek, upiększających miasto, a ponadto będących przecież efektem ciężkiej pracy wielu ludzi. Proponujemy przyłapanych na niszczeniu zieleni wandali zatrudniać przez kilka dni przy usuwaniu skutków niszczycielskiej działalności. Może to nauczy ich szacunku dla wspólnego dobra i cudzej pracy?

Zieleni mamy w stolicy naszego województwa coraz więcej. Czy będzie ona utrzymywana w należytym porządku i czy będzie spełniać dobrze swą rolę? — zależy od nas samych. Stać nas chyba na właściwe z niej korzystanie w parkach, na ulicach, skwerkach czy zieleńcach, na powstrzymanie się od aktów wandalizmu, na piętnowanie niszczycielskiej działalności innych. Sami powinniśmy dbać o wygląd swego miasta. Wszak jego wygląd świadczy o nas!

MICHAŁ PIEKAREK
Fot. K. Świderski

Łapy

Modernizacja i postęp

Od 1972 roku trwa modernizacja Zakładów Naprawczych Taboru Kolejowego im. Marcelego Nowotki w Łapach. Duży wkład w jej realizację włożyli członkowie zakładowego klubu techniki i racjonalizacji. W ubiegłym roku racjonalizatorzy z ZNTK zgłosili 58 projektów, z których zastosowano praktycznie 38. Przyniosły one efekty ekonomiczne w wysokości jednego mln złotych.

Na szczególną uwagę zasługuje projekt posadowienia przesuwnicy wagonowej zgłoszony przez brygadę w składzie: **Stefan Bielonko, Józef Rydzewski i Kazimierz Łapiński.** To usprawnienie konstrukcyjne przyniosło znaczne oszczędności — ponad 520 tys. zł! Cenny jest również projekt **Zygmunta Łapińskiego** (19), który przyniósł w efekcie znaczne ilości stali narzędziowej. Podobne efekty przyniósł projekt zmiany torfowiska w budynkach produkcyjnych, którego twórcami są: **Józef Daniłowicz i Stefan Bielonko.**

Myśląc o przyszłości prowadzi się w ZNTK akcję propagandową. Na poszczególnych wydziałach w ZNTK podano tematykę racjonalizatorską, wyświetlono osiemnaście filmów o tematyce technicznej i bhp. Odbyły się cztery wycieczki do zakładów pracy, m. in. Fabryki Samochodów na Żeraniu. Wygłoszono dwanaście prelekcji na temat nowoczesnej techniki ze szczególnym uwzględnieniem kolejnictwa. Racjonalizatorzy propagowali wynalazczość poprzez audycje w radiowęźle. Zorganizowali również dwie wystawy obrazujące ich techniczny dorobek.

Nowatorzy współpracują z ZNTK w Poznaniu i Oleśnicy. Utrzymują kontakty z Politechniką Białostocką oraz Centralnym Ośrodkiem Badań i Rozwoju Kolejnictwa w Warszawie. (es)

W Automobilklubie Podlaskim

Wraz z rozpoczętym sezonem motorowym, rozpoczął się na drogach wzmożony ruch wszelkich pojazdów. Niektóre po zimowej przerwie posiadają usterki, których jak najszybsze usunięcie jest warunkiem w pełni bezpiecznej jazdy. Stacja obsługi Automobilklubu Podlaskiego w Białymstoku (ul. Lenina 19) w ramach bezpłatnych usług oferuje ustawianie świateł. Z tej formy świadczeń mogą skorzystać zmotoryzowani zrzeszeni w kółkach zainteresowań AP.

W dniach 23, 27, 28 i 29 bm., w godzinach od 15 do 18, ustawiane będą światła w samochodach osobowych „Skoda". Celem sprawnego przebiegu, zainteresowani otrzymają kartki z datą i godziną, na która powinni się zgłosić. (jag)

W dniu 20.IV.1976 r. zmarł nagle przeżywszy lat 74 nasz ukochany Mąż, Ojciec, Dziadek

STEFAN TOPORKIEWICZ

były kierownik Szkoły Podstawowej w Ostrej Górze. Pogrzeb odbędzie się w Białymstoku dnia 23.IV.76 r. o godz. 16.30. Wyprowadzenie zwłok z kaplicy Cmentarza Farnego — o czym powiadamia pogrążona w smutku rodzina.

g 1708-1

Pokaz sprzętu medycznego

W sobotę, 24 kwietnia urządzona będzie na dziedzińcu Akademii Medycznej w Białymstoku wystawa szwedzkiej firmy LKB, zajmującej się przygotowaniem i produkcją sprzętu laboratoryjnego. W specjalnym autokarze będzie można zapoznać się z aparaturą laboratoryjną, podzieloną na trzy grupy: kliniczną, hematologiczną i mającą zastosowanie w radioimmunologii. Ekspozycja czynna będzie tylko w sobotę, od wczesnych godzin rannych. (mip)

Kolno

Turniej Wiedzy o Polsce

W kolneńskim domu kultury zorganizowano ostatnio rejonowe eliminacje turnieju wiedzy o Polsce współczesnej pn. **„Znasz-li swój kraj"**. Poprzedziła je szeroka praca propagandowa w klubach rolnika, a także przygotowania do eliminacji podstawowych, które zorganizowano w prowadzonych przez Gminną Spółdzielnię w Kolnie w klubach rolnika w **Borkowie, Brzozowie i Małym Płocku.**

Wśród dwunastu uczestników eliminacji rejonowych najwięcej punktów zdobył reprezentant klubu z Borkowa — **Jan Murawski,** który będzie reprezentował Gminną Spółdzielnię w Kolnie na eliminacjach wojewódzkich. Dalsze miejsca zajęły: **Ewa Przytuła** z Brzozowa i **Barbara Radgowska** z Małego Płocka.

Komisja oceniająca turniej, stwierdziła, że największym zainteresowaniem cieszył się on w **Małym Płocku,** gdzie do eliminacji środowiskowych przystąpiło 16 osób. (jf)

Komunikaty

● **ZARZĄD Oddziału TNOiK w Białymstoku zaprasza dziś o godz. 17 do Klubu Organizatora Pracy przy ul. Dąbrowskiego 14 na prelekcję mgr inż. EDWARDA GRABOWSKIEGO poświęconą roli mistrza w podnoszeniu wydajności pracy. (ich)**

● **DZIŚ, 23 bm., o godz. 17, w Klubie MPiK (ul. Sienkiewicza 3) odbędzie się spotkanie z naczelnym redaktorem tygodnika „Fundamenty" — BOGUSŁAWEM REICHHARTEM, który będzie mówił na temat: „Polskie inwestycje 1974—1976". Wstęp na imprezę wolny. (jg)**

● **RÓWNIEŻ dziś o godz. 19.30 w sali kolumnowej AMB odbędzie się odczyt mgr ANNY BADYDY nt. „Ochrona powietrza atmosferycznego". Będzie to kolejne spotkanie z cyklu „Ochrona przyrody ochroną człowieka". (er)**

Znów o skupie butelek

Kontrole wykazują nadal wiele nieprawidłowości w odbiorze od klientów butelek objętych kaucją i w związku z tym minister Handlu Wewnętrznego i Usług skierował do przedsiębiorstw handlowych pismo przypominające o konieczności przestrzegania przepisów.

W sklepach powinny być bezwzględnie przyjmowane puste butelki przy zakupie towarów w butelkach, za które pobiera się kaucje. Również, gdy klienci przynoszą do sklepów niewielkie ilości pustych butelek, powinny one być odebrane. Każda ilość nie uszkodzonych butelek, objętych kaucją, maja przyjmować punkty skupu.

Równocześnie przypomina się, że nie można żądać od klientów usuwania z butelek pozostałości nakrętek, laku i etykiet.

Wystawa SARP

W najbliższą sobotę odbędzie się zebranie sprawozdawczo-wyborcze Białostockiego Oddziału SARP. Z tej okazji w sali łącznikowej Urzędu Wojewódzkiego czynna jest wystawa prac, powstałych podczas zorganizowanego w ubiegłym roku w Warszawie seminarium architektów i urbanistów z kilku stolic państw socjalistycznych.

Tematem prezentowanych prac jest rozwiązanie urbanistyczne Warszawskiego Zespołu Naukowego, w skład którego wejdą zarówno instytuty, osiedle mieszkaniowe, jak też rozległe tereny rekreacyjne i wypoczynkowe. Na wystawie można również obejrzeć prace architektów białostockich. (jot)

Płoną budynki

Znowu smutna wiadomość o serii pożarów w woj. białostockim. W PAKANIEWIE (gm. Milejczyce) dzieci bawiące się zapałkami spowodowały pożar drewnianego domu mieszkalnego, stanowiącego własność Anastazji K. Budynek spłonął doszczętnie, a straty oszacowano wstępnie na 60 tys. złotych.

We wsi OLENDY (gm. Rudka) w zabudowaniach rolnika Józefa D. spaliła się stodoła wraz z maszynami rolniczymi i zbożem. Wysokość strat — 80 tys. zł. Ogień strawił również drewniane budynki mieszkalne kryte słomą we wsiach SIERKI (gm. Tykocin) i BAGIŃSKIE STARE (gm. Wyszki). Straty w wysokości po 50 tys. zł ponieśli — Stanisława B. i Wacław S.

W KRZYWEJ (gm. Orla) rolnik Jan S. wypalając suchą trawę spowodował pożar lasu. Spalił się hektar sosnowego młodniaka. (p)

Bielsk Podlaski

Słomiany zapał rodzi dewizy

Tradycja wyplatania koszy słomianych sięga czasów odległych. Zakorzeniona głęboko, że i doszukać się początków nie sposób. Wiadomo na pewno, że jej rodowód wywodzi się z... potrzeby. Kosze, półkoszki, ule słomiane wyplatano wtedy, kiedy przemysł nie zaopatrywał rolnika w te niezbędne przedmioty. I dziś jeszcze u starszych gospodarzy można znaleźć w stodole, spichrzu takie kosze, coś niby beczki na ziarno. Tyle tylko, że te słomiane kobiałki już praktyczne znaczenie w rolnictwie tracą. Ot, gdzieś tam przewraca się staruteńkie, zniszczone stare koszysko, bo wyrzucić żal ale do czego to może się przydać?

Urodę słomianych przedmiotów dostrzegł **Wiktor Sawczenko** — można powiedzieć twórca **Spółdzielczego Zrzeszenia Wytwórców Rękodzieła Ludowego i Artystycznego.** Przyczynił się do renesansu słomianych arcydzieł. Dalszy rozwój rękodzieła ludowego przeszedł zapewne jego oczekiwania. Bo oto 20 lat mija od utworzenia spółdzielczego zrzeszenia, a wyroby mieszkańców wsi podbielskich zdobyły wybredne rynki krajów kapitalistycznych.

Halina Popielarska i **Eugenia Michajłow** — pracownice punktu skupu w Bielsku Podlaskim mają twarze uśmiechnięte, prezentując nam słomiane przedmioty zgromadzone we wzorcowni. Bo wyroby ładne i dochód też ładny. I oto cały sekret rozkręcania się słomianego „interesu".

Punkt skupu w Bielsku Podlaskim ma 1600 dostawców koszy i mat słomianych. Mały legitymują się wprawdzie młodszym rodowodem, cieszą się jednakże takim samym zainteresowaniem, ale głównie u odbiorców krajowych. Jak informuje nas kierownik punktu — **Aleksander Zacharczuk** — rocznie sprzedaje się tu wyroby za około sto milionów złotych. Bielski punkt jest jednym z większych i okolice mają chyba największe tradycje. Do dziś wzorów na kosze szuka się w oryginalnych starych wyrobach.

Pracownicy spółdzielczego zrzeszenia wędrują od wsi do wsi, penetrują strychy, spichrze w poszukiwaniu starych, słomianych wyrobów. W oparciu o oryginalne wzory twórcy ludowi — **Kuźma Demianiuk z Klejnik, Aleksy Oniszczuk z Koźlik, Bazyl Kuna i Michał Babulewicz z Porcewa** — robią prototypy. I w takiej postaci kosze przekazuje się rolnikom na wzór. W ten sposób dopracowano się około 80 typów wyrobów.

Punkt skupu w Bielsku Podlaskim staje się za ciasny. W dni dostawy z trudem mieści dostarczony towar. Nowy magazyn okazuje się już za mały. Kierownik punktu marzy o zbudowaniu drugiego do gromadzenia towaru na eksport. Przystąpiono też do urządzania niezbędnej wzorcowni. Zarząd Spółdzielczego Zrzeszenia w Białymstoku obiecał zatrudnić tu etnografa, ale sprawa się przeciąga.

Troskę o czystość i porządek na placu punktu skupu wzięli na swoje barki dostawcy. Prace te wykonuje się w czynie społecznym. Również społecznie zbudowano drewnianą szopę.

Kwiecień jest ostatnim miesiącem dostaw koszy i mat słomianych. Teraz rolnicy zajmą się pracą w polu, by znów w październiku wrócić tu z wyrobami z nowej, świeżo zebranej słomy. (zj)

NA ZDJĘCIU: we wzorcowni słomiane wyroby prezentuje HALINA POPIELARSKA i EUGENIA MICHAJŁOW. Na dalszym planie miniaturowy ul ze słomy.
Fot. Z. Lenkiewicz

Rolnicza wiosna

Wykorzystując słoneczną pogodę rolnicy starają się jak najszybciej nadrobić zaległości spowodowane opóźnieniem się rolniczej wiosny. W gminie Siemiatycze siewy osiągnęły półmetek. Rolnicy ze wsi położonych nad Bugiem, gdzie gleby są lekkie, siewy prawie zakończyli. Niektórzy przystąpili już do sadzenia wczesnych ziemniaków.

Znaczną część gruntów, bo aż ok. 63 proc. zajmują w gminie zboża. Tylko jarymi obsieje się w tym roku ponad 4 tys. hektarów. Ziemniaki planuje się wysadzić na blisko 3 tys. ha. Jednakże występują trudności z zaopatrzeniem w nasiona. Brakuje ziarna siewnego owsa. Na 345 ton Centrala Nasienna dostarczyła tylko 130 ton. Odczuwa się braki nasion koniczyny perskiej i łubinu. Występują też kłopoty z zaopatrzeniem się w nawozy azotowe i fosforowe. Dotychczas plan wykupu nawozów wykonano w ok. 83 proc.

Mimo tych trudności rolnicy spieszą z wykonaniem wszystkich prac. Dobiega końca zasilanie ozimin nawozami azotowymi. Nawożenie wspólnot pastwiskowych (ok. 430 ha), położonych na terenach nie zalewanych przez Bug przeprowadzono jeszcze w lutym. Na łąkach przybrzeżnych prace te wykonuje się teraz.

W początkach kwietnia służba rolna przeprowadziła kontrolę prac na polach u wszystkich rolników. Wydano szczegółowe zalecenia. Sprawą bardzo istotną jest jak najszybsze rozpoczęcie sadzenia ziemniaków i ukończenie tych prac przed 10 maja.

Obecnie czas liczy się nie na dni, ale na godziny. Od pośpiechu i zwiększonego wysiłku rolnika zależy uzyskanie wysokich zbiorów w bieżącym roku. (zj)

Tragiczna seria wypadków drogowych

Kierowcom i pieszym pod rozwagę

W ostatnich dniach gwałtownie wzrosła liczba wypadków na drogach. Niestety, w wielu przypadkach są one wynikiem nieprzestrzegania przepisów kodeksu drogowego przez kierowców i pieszych, skutkiem lekkomyślności, a także nadużywania alkoholu. Oto przykłady.

Brawura kierowcy — Krzysztofa G. stała się przyczyną wypadku na ul. Podleśnej w BIAŁYMSTOKU. „Fiat" zjechał na lewą stronę jezdni i uderzył w słup trakcji elektrycznej. Rannego kierowcę i pasażera — Krzysztofa M. umieszczono w szpitalu. Uszkodzenia samochodu oszacowano na 50 tys. zł.

Na skrzyżowaniu ulic Bielskiej i Targowej w HAJNÓWCE „Skoda" prowadzona przez Antoniego S. zderzyła się z furmanką. Jadącą wozem Luba T. (zam. w Staroberezowie) doznała obrażeń ciała i została umieszczona w szpitalu.

Na trasie BIELSK PODLASKI — WYSZKI motorowerzysta Antoni P. najechał na leżący kołek i wywrócił się na jezdnię. Ciężko rannego pasażera pojazdu — Mariana D. przewieziono do szpitala, kierowca odniósł ogólne obrażenia.

W BIAŁYMSTOKU na ul. Ciołkowskiego „Star" prowadzony przez Leszka K. potrącił Janusza K., który raptownie wtargnął na jezdnię. Nieostrożny przechodzień doznał ogólnych obrażeń ciała i umieszczony został w szpitalu.

Na placu osiedlowym przy ul. Bema w BIAŁYMSTOKU Józef M. tak niefortunnie manewrował „Warszawą", że potrącił przechodzącego przez plac Ryszarda Dz. Ofiara wypadku ze wstrząsem mózgu, ciętą raną głowy i innymi obrażeniami ciała przebywa na leczeniu w szpitalu.

18 bm. kierujący motorowerem „Komar" 12-letni Krzysztof O. (zam. w Maleszach), wioząc swego 8-letniego brata Mariana zajechał drogę i zderzył się z nadjeżdżającym motocyklem „MZ". Dwaj chłopcy oraz kierowca i pasażer motocykla — Andrzej i Lesław K. doznali ogólnych obrażeń i przewiezieni zostali do szpitala w BIELSKU PODLASKIM.

Ciężkich obrażeń ciała doznał kierowca motoroweru — Jan W., który z nie ustalonych przyczyn wywrócił się na jezdnię. Wypadek wydarzył się we wsi BIELEWICZE (gm. Gródek). Poszkodowanego umieszczono w szpitalu w Białymstoku.

Na drodze POSWIĘTNE — PIEKUTY motocyklista Ryszard P. potrącił 60-letniego rowerzystę — Stanisława G. (zam. w Lizie Starej), który nie zachował należytej ostrożności podczas skręcania w lewo. Ze złamanym obojczykiem rowerzysta umieszczony został w szpitalu w Łapach.

Przechodzący przez jezdnię na przejściu dla pieszych przy ul. Zwycięstwa w BIAŁYMSTOKU — Zdzisław M. potrącony został przez ciężarowego „Stara", prowadzonego przez Jana S. Rannego przechodnia przewieziono do szpitala.

Długa ta lista nie wyczerpuje wszystkich wypadków. Niech będzie ona jeszcze jednym ostrzeżeniem dla kierowców wyruszających na trasy oraz przechodniów często naruszających przepisy kodeksu drogowego. (p)

Fot. Z. Zaremba

co, gdzie, kiedy?

W BIAŁYMSTOKU

TEATRY

Teatr Dramatyczny im. Al. Węgierki — duża scena — „Zemsta", godz. 17; mała scena — „Trzecia pierś", godz. 19.15.

Państwowy Teatr Lalek — w terenie.

KINA

„Pokój" — „Konfrontacje 75" — „Premia", prod. radz., kolor., (od lat 18), godz. 10, 13, 16, 18.30 i 21 (godz. 18.30 i 21 seanse zarezerwowane).

„Ton" — „Zorro", prod. włosk.-franc., kolor., (od lat 6), godz. 10, 12.30, 15, 17.30 i 20.

„Syrena" — „Jeremiah Johanson", prod. USA, panor., kolor., (od lat 15), godz. 10.30, 13, 15.30, 17.45 i 20.

„Studio" — „Klan Sycylijczyków", prod. franc., panor., kolor., dramat gangsterski, (od lat 15), godz. 15.30, 17.45; SDKF — „099", „Ogród rozkoszy", prod. hiszp., kolor., (od lat 15), godz. 20.

„Związkowiec" — „Simon Bolivard", prod. hiszp., panor., kolor., godz. 17 i 20.

„Spotkanie" — nieczynne.

„Kolejarz" — „Zaproszenie", prod. szwajcar., kolor., (od lat 15), godz. 18.

MUZEA

Muzeum Okręgowe — Ratusz — czynne codziennie z wyjątkiem poniedziałków i dni poświątecznych w godz. 11—18, we wtorki i czwartki w godz. 12—19, w niedziele w godz. 10—16. Wystawy stałe: archeologiczna, etnograficzna, XVI-wieczne freski z Supraśla, Galeria Malarstwa Polskiego. Wystawy czasowe: Kolekcje A. Turela i M. Hermana; Skrzynie ludowe Pomorza Środkowego; Sport w starożytnej Grecji.

Galeria Rzeźb Alfonsa Karnego, ul. Mickiewicza 2 (Arsenał) — czynna codziennie z wyjątkiem poniedziałków i dni poświątecznych w godz. 11—17.

Muzeum Ruchu Rewolucyjnego — Oddział Muzeum Okręgowego ul. Kilińskiego 6 — czynne codziennie z wyjątkiem poniedziałków i dni poświątecznych w godz. 10—17, we wtorki i czwartki w godz. 12—19, w niedziele w godz. 11—16. Wystawy: Białystok w ikonografii; Tradycje naszej przyjaźni.

Muzeum Wojska Polskiego, ul. Kilińskiego 7 — czynne codziennie z wyjątkiem poniedziałków i dni poświątecznych w godz. 10—17, w czwartki w godz. 12—19, w niedziele w godz. 11—16. Wystawa stała: Dzieje wojskowe Białostocczyzny. Wystawy czasowe: Broń polskich powstań narodowych; Bohaterom Ziemi Białostockiej.

Dział Martyrologii Muzeum Wojska Polskiego, ul. Warszawska 1 — czynny we wtorki, środy i piątki w godz. 10—17.

WYSTAWY

Salon Wystawowy BWA (Arsenał), ul. Mickiewicza 2 — Wystawa poplenerowa XI Międzynarodowego Pleneru Białowieskiego; Rysunki Jana Dobkowskiego (okręg warszawski) — wystawy czynne codziennie z wyjątkiem poniedziałków w godz. 10—17.

Galeria Sztuki Współczesnej, ul. Dąbrowskiego — Stałe zbiory malarstwa współczesnego z lat 1965—75 — wystawa czynna codziennie z wyjątkiem poniedziałków i dni poświątecznych w godz. 12—19.

Foyer Teatru Dramatycznego im. Al. Węgierki — Malarstwo Heleny Mindak-Michałowskiej (okręg poznański) — wystawa czynna codziennie z wyjątkiem poniedziałków w godz. 17—21.

radio i tv

PROGRAM I
1322 m

Wiadomości: 0.02, 1.00, 2.00, 3.00, 4.00, 5.00, 6.00, 7.00, 8.00, 9.00, 10.00, 12.05, 15.00, 16.00, 19.00, 20.00, 21.00, 22.00, 23.00; 5.06 Poranne rozmaitości rolnicze; 5.40 Muzyczne wycinanki; 6.05 NURT; 6.25—8.00 Sygnały dnia; 8.10 Melodie naszych przyjaciół; 8.35 Na gdańskiej pięciolinii; 9.05 Po jednej piosence; 9.30 Berlin z melodią i piosenką; 10.08 Popularna muzyka hiszpańska; 10.40 Leksykon jazzu; 11.12 Łodzki kołowrotek muzyczny; 11.30 Katowice na muzycznej antenie; 12.45 Rolniczy kwadrans; 13.15 Moto-sprawy; 13.35 Z mikrofonem przez rzeszowską wieś; 14.25 Rytmy młodych; 15.10 Z polskiej fonoteki muzycznej; 15.35 Studio muzyki instrumentalnej; 16.11 Propozycje do listy przebojów; 16.35 Fonoserwis; 17.00 Radiokurier; 17.20 Parada polskiej piosenki; 18.00 Muzyka i Aktualności; 18.30 Przeboje non stop; 19.15 Orkiestra PR i TV pod dyr. J. Pruszaka; 20.20 Melodie, do których chętnie wracamy; 21.33 Muzyka operowa Moniuszki; 22.20 „Grand Standard Orchestra"; 22.45 Mini-recital zespołu „Pro Contra"; 23.15 Granice jazzu.

PROGRAM III
72.80 MHz

Wiadomości: 5.00, 6.00, 7.00, 8.00, 10.30, 12.00, 15.00, 17.00, 19.30, 22.00; 5.05 Hej, dzień się budzi!; 6.05 Muzyczna zegarynka; 6.30 Polityka dla wszystkich; 7.05 Muzyczna zegarynka; 7.30 Życiorys trampa; 8.05 Kiermasz płyt; 8.30 Co kto lubi; 9.00 „Utracona cześć Katarzyny Blum" — odc. pow.; 9.10 Śpiewające rodzeństwa; 9.45 Słynne uwertury koncertowe; 10.35 Z kompozytorskiej teki L. Hazlewooda; 11.00 Życie rodzinne; 11.30 Z nagrań E. Dolphy; 12.25 Za kierownicą; 13.00 Powtórka z rozrywki; 14.00 Symfonie Brahmsa; 15.10 Nowości radzieckiego jazzu i piosenki; 15.30 Studio pod Muzami — mag.; 16.00 Rozszyfrowujemy piosenki; 16.20 Standardy znad Wisły; 17.05 Muzyczna poczta UKF; 17.40 „Kobieta z pasją" — rep.; 18.00 Muzykobranie; 18.30 Polityka dla wszystkich; 18.45 Przeboje czterdziestolatków; 19.00 „Lalka" — odc. pow. w wyd. dźwięk.; 19.35 Opera tygodnia; 19.50 „Utracona cześć Katarzyny Blum" — odc. pow.; 20.00 Interradio; 20.40 „Java" — taniec paryskich przedmieść; 20.50 „Triumf smaku artystycznego" — słuch.; 21.30 Dni Muzyki Organowej; 22.15 Trzy kwadranse jazzu; 23.00 Odgłosy przyrody — miniatury poetyckie; 23.05 Koncert tylko dla melomanów.

PROGRAM IV
70,01 MHz

Wiadomości: 12.00, 16.00; 6.00 Jak fotografować?; 6.15 Radio — szkole; 6.45 Poranne rytmy; 7.00 Magazyn informacyjny; 7.10 Mozaika melodii i piosenek; 7.25 Danie na dziś; 7.40 W ludowych rytmach; 8.00—10.40 Transmisja z programu I; 10.40 Nie tylko dla słuchaczy w mundurach; 11.00 Dla szkół średnich (wych. muz.): Muzyka i Szekspir; 11.30 Popularne arie operowe (STEREO); 12.05 „Z mikrofonem przez wieś — mag. S. Poznańskiego; 12.25 Giełda płyt; 13.00 Z radiowej fonoteki muzycznej; 13.50 Dla szkół średnich (wych. obywatelskie): Ludzie na miarę czasów; 14.25 Kabaret pod Mateuszem; 14.55 Czy to jest kochanie?; 15.35 „Maria Dąbrowska" — fragm. książki; 16.05 Nowości PWM; 16.50 „Będziemy mieszkać" — Z. Kazimierczuka; 17.00 Dawne przeboje H. Warsa; 17.15 Kłopoty z czterema kółkami — rep. Z. Brzozowskiego; 17.30 Grają radiowe orkiestry (STEREO); 17.55 Wiadomości; 18.25 Język niemiecki; 18.40 S.O.S. dla biosfery; 19.00 Jak działać sprawnie? 19.15 Język angielski; 19.30 Koncert Orkiestry Filharmonii Narodowej pod dyr. J. Kasprzyka; 20.55 Mozart: Divertimento Es-dur KV 563 (STEREO); 21.40 A. Rubinstein gra Chopina; 22.15 Studium Wiedzy Polityczno-Społecznej; 22.30 Międzynarodowa Tryibuna Kompozytorów.

TELEWIZJA
PROGRAM I

7.50 „Hasła nie trzeba" — cz. I filmu fab. prod. radzieckiej.
16.30 Dziennik TV (kolor);
16.40 „Obiektyw". Program województw: krakowskiego, krośnieńskiego, nowosądeckiego, przemyskiego, rzeszowskiego, tarnowskiego;
17.00 Dla dzieci: Pora na Telesfora;
17.35 Austria nasz partner (kolor);
18.05 TV samorząd mieszkańców;
18.40 Mistrzostwa Świata w hokeju — III tercja meczu CSRS — Szwecja (kolor);
19.20 Dobranoc (kolor);
19.30 Dziennik TV (kolor);
20.15 Wiadomości sportowe (kolor);
20.25 „Dwie melodie" — fragm. koncertu z okazji 31 rocznicy Układu o Przyjaźni Polsko-Radzieckiej;
21.05 Drogowskazy (kolor);
21.50 Żywoty instrumentów — „W struny szarpane" (kolor);
22.50 Dziennik TV (kolor);
23.05 Kronika Mistrzostw Świata w Hokeju (kolor).

PROGRAMY OŚWIATOWE

6.00 TV Technikum Rolnicze — Matematyka;
6.30 TV Technikum Rolnicze — Uprawa roślin;
9.00 Dla szkół. Geografia dla kl. V — Miasta Ameryki Północnej;
10.00 Dla szkół. Program dla kl. IV — Stary i nowy Gdańsk (kolor);
11.05 Dla szkół. Program dla kl. II — Z biletem w ręku;
12.45 TV Technikum Rolnicze — Wskazówki metodyczne;
13.25 TV Technikum Rolnicze — Matematyka;
14.40 Kurs przygotowawczy — Matematyka: zadania ze stereometrii cz. I;
15.15 Kurs przygotowawczy — Matematyka: zadania ze stereometrii cz. II;
15.50 NURT — Pedagogika.

PROGRAM II

16.25 Język angielski;
16.55 Mistrzostwa Świata w Hokeju — CSRS — Szwecja I i II tercja (kolor);
19.00 Program lokalny;
19.20 Dobranoc (kolor);
19.30 Dziennik TV (kolor);
20.15 Wiadomości sportowe (kolor);
20.25 Mistrzostwa Świata w hokeju — ZSRR — USA (kolor);
22.45 Język rosyjski (kolor);
23.15 NURT — Psychologia.

TELEWIZJA RADZIECKA

7.10 — Gimnastyka poranna (kolor);
7.30 — Twórczość młodych (kolor);
8.00 — „A. Twardowski" — film dokumentalny (kolor);
8.55 — Nasz adres — Związek Radziecki (kolor);
12.40 — Filmy dokumentalne (kolor);
13.15 — Zapoznajemy się z przyrodą (kolor);
13.30 — Moskwa i moskwianie (kolor);
14.00 — „Republika wroniej ulicy" — film fabularny;
15.15 — Jeden za wszystkich, wszyscy za jednego;
16.15 — „Leopold i złota rybka" — film animowany;
16.30 — Laureaci Leninowskich nagród za rok 1976 w dziedzinie nauki i techniki;
17.00 — Mistrzostwa świata w hokeju. W przerwie Mistrzostwa Europy w zapasach;
19.15 — Program informacyjny „Czas";
19.45 — Program estradowy Studia NRD (kolor);
20.30 — Mistrzostwa świata w hokeju;
Dalszy ciąg programu ze studia Telewizji Białoruskiej.

w razie wypadku

W BIAŁYMSTOKU

Miejskie Pogotowie Ratunkowe, ul. Kraśnińskiego 1, tel. biura wezwań 999, tel. informacji pogotowia 222-22.

Ambulatorium Pogotowia, ul. M. Fornalskiej 11, tel. 240-41: internistyczne, pediatryczne, ginekologiczne, stomatologiczne, zabiegowe, rentgen, chirurgia dorosłych, czynne w godz. 18—8, w niedziele i święta całą dobę.

Terenowe Pogotowie Ratunkowe, ul. Lenina 3/5, tel. biura wezwań 355-33: ambulatorium ogólne; ambulatorium chirurgii dziecięcej, ul. Wołodyjowskiego 3 a.

Informacja służby zdrowia — tel. 355-34.

Pogotowie MO — tel. 997.

Straż Pożarna — tel. 998.

Pogotowie Elektryczne — tel. 991.

Pogotowie Gazowe — w godz. 7—15 tel. 363-28, w godz. 15—7 tel. 992.

Pogotowie Techniczne Wodociągów — tel. 994.

Informacja kolejowa — tel. 910.

APTEKI

Apteka nr 05-007, ul. Wesołowskiego 2, tel. 219-04.

Apteka nr 05-008, ul. Sienkiewicza 53, tel. 362-24.

Apteka nr 05-006, ul. Malmeda 12, tel. 362-51.

SZPITALE

Woj. Szpital Zespolony im. J. Śniadeckiego ul. M. Skłodowskiej-Curie 26, tel. 216-21 i 270-41 — dyżurują oddziały: dziecięcy wewnętrzny i dziecięca chirurgia.

Klinika Dermatologiczna AMB, ul. Manifestu Lipcowego 3, tel. 219-06.

Woj. Szpital Zakaźny, Osiedle Dojlidy, ul. Żurawia.

DYŻURY SZPITALI W DNIU 23.IV.1976 r.

Woj. Szpital Zespolony im. J. Śniadeckiego, ul. M. Skłodowskiej-Curie 26, tel. 216-21 — dyżurują oddziały: chirurgia, laryngologia, neurologia, okulistyka, wewnętrzny, reanimacja, zakaźny dziecięcy.

Woj. Zespół p/Gruźliczy, ul. Warszawska 18, tel. 355-81 — dyżuruje oddział gruźlicy.

Woj. Szpital im. M. Skłodowskiej-Curie, ul. Warszawska 15, tel. 357-71 — dyżuruje oddział położniczy.

W ŁOMŻY

Pogotowie Ratunkowe — tel. 99.

APTEKI

Apteka nr 45-003, ul. 22 Lipca 31, tel. 32-44.

SZPITALE

Woj. Szpital Zespolony, ul. M. Skłodowskiej-Curie 1, tel. 24-09 do 24-09.

W SUWAŁKACH

Pogotowie Ratunkowe — tel. 99.

APTEKI

Apteka nr 79-003,

Bliżej mieszkańca i jego potrzeb

Perspektywy usług w woj. suwalskim

● Nowe placówki w miastach i na wsi ● Nie tylko inwestycje ● Rewindykacja lokali usługowych ● Wzrost ilości zakładów rzemieślniczych ● Podnoszenie kwalifikacji pracowników i dopływ nowej kadry

Młode województwo suwalskie musi podejmować i rozwiązywać wiele problemów niezbędnych dla prawidłowego funkcjonowania życia gospodarczego i zaspokajania stale rosnących potrzeb mieszkańców. Jednym z takich zagadnień są USŁUGI. W tej dziedzinie „stan posiadania" nie jest imponujący. Istniejących 865 uspołecznionych placówek usługowych — dysponujących 15,1 tys. m kwadr. powierzchni użytkowej i — ponad 2 tys. nie uspołecznionych placówek usługowych o ok. 27,6 tys. m kwadr. powierzchni użytkowej, z trudem zaspokaja zapotrzebowanie na usługi.

Praktycznie rzecz biorąc bez kłopotu można skorzystać jedynie z zakładu fryzjerskiego, lub dziewiarskiego. Natomiast poważne trudności są z usługami motoryzacyjnymi, pralniczymi, kosmetycznymi, budowlanymi (zwłaszcza instalatorskimi), galwanizatorskimi, naprawą zmechanizowanego sprzętu gospodarstwa domowego.

Rozmieszczenie sieci usług też nie jest najlepsze. Różnie to się kształtuje w poszczególnych miastach i gminach przy niemal zupełnym braku placówek usługowych w nowych osiedlach mieszkaniowych. Jeśli w **Sejnach** na 1 tys. mieszkańców przypada 19 zakładów usługowych, to już w **Olecku** — 18, **Gołdapi** — 15, **Suwałkach i Giżycku** po 8 ale w **Ełku i Augustowie** już tylko po siedem.

Program rozwoju społeczno-gospodarczego woj. suwalskiego przewiduje w latach 1976 — 1980 oddanie do użytku 199 uspołecznionych zakładów usługowych, z tego 105 w miastach i 94 na wsi. Będą to m. in. wielobranżowy dom usługowy w **Ełku**, pawilony usługowe w nowych osiedlach mieszkaniowych w **Suwałkach i Giżycku**, gminne pawilony wielobranżowe i usług bytowych w **Sztabinie, Baniach Mazurskich, Białej Piskiej, Mikołajkach i Piszu.** Przewiduje się ponadto powstanie 338 rzemieślniczych zakładów, z czego 142 w miastach, a 196 na wsi.

Jednakże nowe placówki usługowe również nie zaspokoją w pełni potrzeb. Stąd dążenie do rozwiązań bezinwestycyjnych, do bardziej efektywnego wykorzystania istniejących zakładów usługowych przez wprowadzenie pracy na dwie zmiany, tworzenie w terenie punktów przyjęć, rewindykację lokali niegdyś służących usługom a potem przeznaczonych na inne cele.

Ważną sprawą jest podnoszenie kwalifikacji pracowników zatrudnionych w placówkach usługowych. Przewidziano szkolenie na kursach zakładowych i w Zakładzie Doskonalenia Zawodowego. Dążąc do pozyskania nowych pracowników, przedsiębiorstwa usługowe nawiążą kontakty ze szkołami podstawowymi, aby zachęcić absolwentów do pracy w usługach.

(boh)

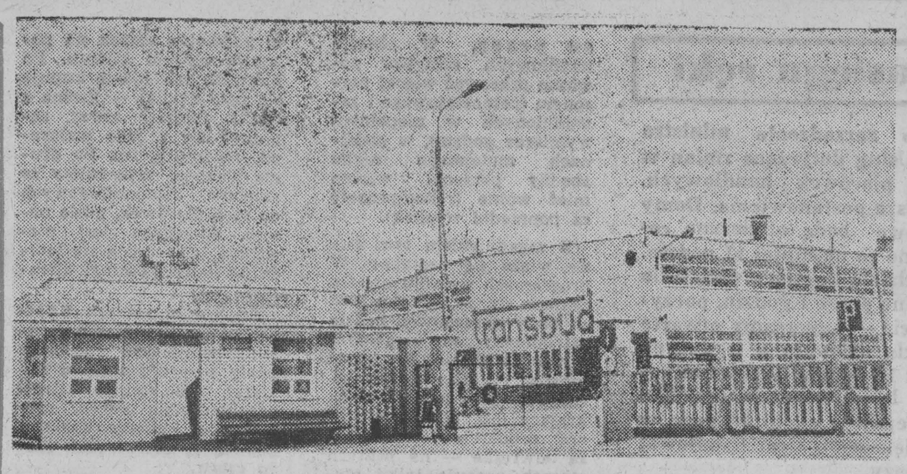

„Transbud" — niezawodny partner

Przedsiębiorstwo Transportowo-Sprzętowe Budownictwa „Transbud—Białystok" Oddział nr 3 w Ełku świadczy usługi przewozowe i przeładunkowe na terenie woj. suwalskiego wszystkim przedsiębiorstwom budownictwa ogólnego i przemysłowego, zakładom produkującym elementy żelbetonowe oraz zakładom eksploatacji kruszywa podporządkowanym Ministerstwu Budownictwa i Przemysłu Materiałów Budowlanych. Poza dowozem materiałów na budowy załatwia również spedycję kolejową skoncentrowaną na stacji PKP w Suwałkach, Augustowie i Ełku. Poza bazą w Ełku oddział ma ekspozytury w AUGUSTOWIE i PISZU, placówki transportowe w SOBOLEWIE k/Suwałk i w STARYCH JUCHACH oraz transportowe grupy terenowe w OLECKU, MIKOŁAJKACH, GIŻYCKU i WĘGORZEWIE. Do realizacji zadań przewozowych oddział dysponuje 162 jednostkami transportowymi o łącznej ładowności 878 ton. Zatrudnia ponad 500 osób.

— Nasza największa troska, mówi naczelny dyrektor — mgr JERZY BAUER — *to terminowe i szybkie wykonanie zleceń przewozowych. W dużej mierze od naszej sprawności uzależniona jest rytmiczna realizacja inwestycji przemysłowych, mieszkaniowych i socjalnych. Przy niewielkim wzroście jednostek taborowych notujemy znaczną dynamikę wzrostu realizacji zadań usługowych. W roku ubiegłym przewieźliśmy 2.356 tysięcy ton różnych ładunków przekraczając wysoko zadania roczne. Nie bez znaczenia była realizacja czynów produkcyjnych polegających m. in. na dodatkowej pracy dużych grup transportowych w ciągu sześciu niedziel. Wszystkie wskaźniki techniczno-eksploatacyjne kształtują się powyżej planowanych. Szczególnie takie jak np. współczynnik gotowości technicznej i wykorzystania taboru, przebiegu, wydajności na jedną tonę inwentarzową taboru.*

Utrzymanie w wysokiej sprawności taboru i dobre relacje ekonomiczne zawdzięczamy przede wszystkim pracy kierowców, mechaników i ładowaczy. Można wymienić wielu pracowników ofiarnie pracujących, choćby np. z bazy w Ełku ZBIGNIEWA JEMBRZYCKIEGO, ANTONIEGO CHODNICKIEGO, KLEMENSA KRUSZYŃSKIEGO. W pierwszym kwartale pomimo trudnych warunków zimowych obsługiwane jednostki budowlane pomyślnie realizowały swoje zadania inwestycyjne — jest w tym również cząstka wkładu pracy naszych ludzi z transportu.

Zwracamy dużą uwagę na przygotowanie i adaptację młodej kadry. W sukurs w tym zakresie przychodzi nam działający w oddziale ZMS. Mamy własną przyzakładową trzyletnią Zasadniczą Szkołę Zawodową. Aktualnie 70 uczniów przygotowuje się do zawodu kierowcy - mechanika. Równolegle z rozwojem budownictwa w woj. suwalskim zwiększają się również nasze zadania. Potrzebny nam będzie tabor o większym tonażu. Ale przede wszystkim sięgniemy do rezerw i usprawnień w organizacji pracy oraz inwencji naszych niezawodnych pracowników.

Zanotował:
AL. BERĘSEWICZ

Zajęcia praktyczne uczniów szkoły przyzakładowej w warsztacie. Baza „Transbudu".

Przodują w skupie zboża

Gminna Spółdzielnia „Samopomoc Chłopska" w **Stawiskach** przoduje w województwie łomżyńskim w skupie zbóż z ubiegłorocznych zbiorów. Do dnia 20 kwietnia przewidziane planem zadania wykonane zostały w 75 proc., przy czym gmina **Grabowo** zrealizowała plan w 67 proc., a miasto i gmina **Stawiski** w 82 proc. Całkowicie z zadań wywiązali się rolnicy **Ignacewo i Michny.** Dobrze wywiązują się również z umów kontraktacyjnych rolnicy z **Cedrów, Dzierzbi, Stawian, Świdrów Podleśnych i Dobrzyc,** którzy w najbliższym czasie rozliczą się całkowicie z przyjętych zadań. Spółdzielnia dotychczas całkowicie rozliczyła z umów 817 rolników, zaś 261 częściowo.

Ale jest jeszcze 517 rolników w gminie **Grabowo i Stawiski,** którzy nie rozpoczęli realizacji umów kontraktacyjnych. Zalegają oni z dostawą 1060 ton zbóż. Do nich w najbliższych dniach dotrze raz jeszcze aktyw spółdzielni i służba rolna w celu przypomnienia o obowiązku realizacji zawartej umowy. W br. spółdzielnia rozszerzyła odbiór zbóż wprost z zagrody rolnika. Z tej formy sprzedaży produktów rolnych skorzystało 153 rolników sprzedając państwu ponad 660 ton zboża.

W realizacji zadań związanych ze skupem zbóż dużą rolę odgrywają wiejscy przedstawiciele spółdzielni. Aktywną pracą wyróżniają się: **Jan Chojnowski** z Bud Poryckich, **Władysław Napiórkowski** ze wsi Michny i **Józef Kozikowski** z Konopek Monet. (jf)

Tragiczny wypadek

6-letni Marian S. zamieszkały w Stawiskach jeździł na rowerze wokół podwórka. W pewnym momencie dziecko skierowało pojazd w kierunku ulicy. Wyjeżdżając zza budynku Marian S. wpadł pod koła przejeżdżającego samochodu marki „Zil" z przyczepą, którym kierował Julian G., zam. w Piszu. Dziecko na skutek odniesionych obrażeń zmarło. (zp)

co, gdzie, kiedy?

KINA W WOJEWÓDZTWACH BIAŁOSTOCKIM

Bielsk Podlaski — „Sędzia z Texasu", prod. USA, (od lat 18).
Dąbrowa Białostocka — „Zła noc", prod. CSRS, (od lat 15).
Hajnówka — „Podwodna odyseja", prod. kanad.
Łapy — „Życie dla miłości", prod. jugosł., (od lat 15); „Niezwykłe przygody Włochów w Rosji", prod. radz.
Mońki — „Druga twarz ojca chrzestnego", prod. włosk., (od lat 15).
Siemiatycze — „Kazimierz Wielki", prod. polsk., (od lat 15).
Sokółka — „Dulscy", prod. polsk., (od lat 15).

ŁOMŻYŃSKIM

Łomża „Millenium" — „Domlalki", prod. ang., (od lat 15).
Łomża „Październik" — „Ktoś za drzwiami", prod. franc., (od lat 18).
Grajewo — Dr Mladen", prod. jugosł., (od lat 15).
Kolno — „No i co doktorku", prod. USA.
Wysokie Mazowieckie — „Pojedynek na szosie", prod. USA, (od lat 15).
Zambrów — „Królewskie marzenie", prod. USA, (od lat 15).

SUWALSKIM

Suwałki „Bałtyk" — „Nieśmiertelni", prod. rum., (od lat 15).
Suwałki „Merkury" — „Nie unikniesz przeznaczenia", prod. franc., (od lat 15).
Augustów — „Niewinni o brudnych rękach", prod. franc., (od lat 18).
Ełk „Polonia" — „Żądło", prod. USA, (od lat 15).
Ełk „Orzeł" — „To ja zabiłem", prod. polsk., (od lat 15).
Ełk „Zorza" — „Koncert dla Qutsidera", prod. NRD, (od lat 15).
Ełk „Studio" — „Pan Wołodyjowski", prod. polsk.
Giżycko — „Niewierna żona", prod. franc., (od lat 18); „Tomek Sawyer", prod. USA.
Gołdap — „Jarosław Dąbrowski", prod. polsk.
Mikołajki — „Ten drogi Wiktor", prod. franc., (od lat 15).
Olecko — „Mr Majestyk", prod. USA, (od lat 15).
Pisz — „Kazimierz Wielki", prod. polsk., (od lat 15); film studyjny — „Przywilej", prod. ang., (od lat 15).
Ruciane Nida — „Dwaj ludzie z miasta", prod. franc., (od lat 15).
Sejny — „Blokada", cz. I i II, prod. radz., (od lat 15).
Węgorzewo — „Przyjaciele zdiego", prod. USA, (od lat 15).

Kierownictwo kin zastrzega możliwość zmian programu.

MUZEA W ŁOMŻY

Muzeum Regionalne, ul. Sadowa 12 — czynne codziennie z wyjątkiem poniedziałków i dni poświątecznych: we wtorki w godz. 8—18, w czwartki w godz. 10—18, w niedziele w godz. 13—17, w pozostałe dni tygodnia w godz. 8—15, w wolne soboty w godz. 8—19. Wystawy stałe: Rękodzielnictwo i sztuka kurpiowska; Jantar — bursztyn znad Narwi. Wystawa czasowa: Polski plakat etnograficzny.

Skansen w Nowogrodzie — czynny codziennie z wyjątkiem poniedziałków i dni poświątecznych w godz. 7—18.

W SUWAŁKACH

Muzeum Okręgowe, ul. Kościuszki 81 — czynne codziennie z wyjątkiem poniedziałków i dni poświątecznych w godz. 10—17, w piątki w godz. 12—19. Wystawy stałe; Pradzieje Ziemi Suwalskiej; Malarstwo Alfreda Wierusz-Kowalskiego. Wystawa czasowa: Autoportrety malarzy polskich.

Muzeum im. M. Konopnickiej, Oddział Muzeum Okręgowego, ul. Kościuszki 31 — czynne codziennie z wyjątkiem poniedziałków i dni poświątecznych w godz. 10—17. Wystawy stałe: Maria Konopnicka 1842—1910; Ekspozycja saloniku z połowy XIX wieku. Wystawa czasowa: Ilustracje D. Imielskiej-Gebethner do wierszu M. Konopnickiej „O Janku Wędrowniczku".

radio i tv

PROGRAM I
1322 m

Wiadomości: 0.02, 1.00, 2.00, 3.00, 4.00, 5.00, 6.00, 7.00, 8.00, 9.00, 10.00, 12.05, 15.00, 18.00, 19.00, 20.00, 21.00, 22.00, 23.00; 5.05 Poranne rozmaitości rolnicze; 5.40 Muzyczne wycinanki; 6.05 NURT; 6.25—8.00 Sygnały dnia; 8.10 Melodie naszych przyjaciół; 8.35 Na gdańskiej pięciolinii; 9.05 Po jednej piosence; 9.20 Berlin z melodią i piosenką; 10.05 Popularna muzyka hiszpańska; 10.40 Leksykon jazzu; 11.12 Łódzki kołowrotek muzyczny; 11.30 Katowice na muzycznej antenie; 12.45 Rolniczy kwadrans; 13.15 Moto-sprawy; 13.35 Z mikrofonem przez rzeszowską wieś; 14.25 Rytmy młodych; 15.10 Z polskiej fonoteki muzycznej; 15.35 Studio muzyki instrumentalnej; 16.11 Propozycje do listy przebojów; 16.35 Fonoserwis; 17.00 Radiokurier; 17.20 Parada polskiej piosenki; 18.00 Muzyka i Aktualności; 18.30 Przeboje non stop; 19.15 Orkiestra PR i TV pod dyr. J. Pruszaka; 20.20 Melodie, do których chętnie wracamy; 21.33 Muzyka operowa Moniuszki; 22.20 „Grand Standard Orchestra"; 22.45 Minirecital zespołu „Pro Contra"; 23.15 Granice jazzu.

PROGRAM III
72,89 MHz

Wiadomości: 5.00, 6.00, 7.00, 8.00, 10.30, 12.00, 16.00, 17.00, 19.30, 22.00; 5.05 Hej, dzień się budzi!; 6.05 Muzyczna zegarynka; 6.40 Poetyka dla wszystkich; 7.05 Muzyczna zegarynka; 7.30 Życiorys trampa; 8.05 Kiermasz płyt; 8.30 Co kto lubi; 9.00 „Utracona cześć Katarzyny Blum" — odc. pow.; 9.10 Śpiewające rodzeństwa; 9.45 Słynne uwertury koncertowe; 10.35 Z kompozytorskiej teki L. Hazlewooda; 11.00 Życie rodzinne; 11.40 Z nagrań E. Dophy; 12.25 Za kierownicą; 13.00 Powtórka z rozrywki; 14.00 Symfonie Brahmsa; 15.10 Nowości radzieckiego jazzu i piosenki; 15.30 Studio pod Muzami — mag.; 16.00 Rozszyfrowujemy piosenki; 16.20 Standardy lata Wisły; 17.05 Muzyczna poczta UKF; 17.40 „Kobieta z pasją" — rep.; 18.00 Muzykobranie; 18.30 Poetyka dla wszystkich; 18.45 Przeboje czterdziestolatków; 19.00 „Lalka" — odc. pow. w wyd. dźwięk.; 19.35 Opera tygodnia; 19.50 „Utracona cześć Katarzyny Blum" — odc. pow.; 20.00 Interradio; 20.40 „Java" — taniec paryskich przedmieść; 20.50 „Triumf smaku artystycznego" — słuch.; 21.30 Dni Muzyki Organowej; 22.15 Trzy kwadranse jazzu; 23.00 Odgłosy przyrody — miniatury poetyckie; 23.05 Koncert tylko dla melomanów.

PROGRAM IV
70,01 MHz

Wiadomości: 12.00, 16.00; 6.00 Jak fotografować?; 6.15 Radio — szkole; 6.45 Poranne rytmy; 7.00 Magazyn informacyjny; 7.10 Mozaika melodii i piosenek; 7.25 Danie na dziś; 7.40 W ludowych rytmach; 8.00—10.40 Transmisja z programu I; 10.40 Nie tylko dla słuchaczy w mundurach; 11.00 Dla szkół średnich (wych. muz.): Muzyka i Szekspir; 11.30 Popularne arie operowe (STEREO); 12.05 „Z mikrofonem przez wieś — mag. S. Poznańskiego; 12.25 Giełda płyt; 13.00 Z radiowej fonoteki muzycznej; 13.50 Dla szkół średnich (wych. obywatelskie): Ludzie na miarę czasów; 14.25 Kabaret pod Mateuszem; 14.55 Czy to jest kochanie?; 15.35 „Maria Dąbrowska" — fragm. książki; 16.05 Nowości PWM; 16.50 „Będziemy mieszkać" — Z. Kazimierczuka; 17.00 Dawne przeboje H. Warsa; 17.15 Kłopoty z czterema kółkami — rep. Z. Brzozowskiego; 17.30 Grają radiowe orkiestry (STEREO); 17.55 Wiadomości; 18.25 Język niemiecki; 18.40 S.O.S. dla biosfery; 19.00 Jak działać sprawnie? 19.15 Język angielski; 19.30 Koncert Orkiestry Filharmonii Narodowej pod dyr. J. Kasprzyka; 20.53 Mozart: Divertimento Es-dur KV 563 (STEREO); 21.40 A. Rubinstein gra Chopina; 22.15 Studium Wiedzy Polityczno-Społecznej; 22.30 Międzynarodowa Trybuna Kompozytorów.

TELEWIZJA PROGRAM I

7.50 „Hasła nie trzeba" — cz. I filmu rab. prod. radzieckiej.
16.30 Dziennik TV (kolor);
16.40 „Obiektyw". Program województw: krakowskiego, krośnieńskiego, nowosądeckiego, przemyskiego, rzeszowskiego, tarnowskiego;
17.00 Dla dzieci: Pora na Telesfora;
17.35 Austria nasz partner (kolor);
18.05 TV samorząd mieszkańców;
18.40 Mistrzostwa Świata w hokeju — III tercja meczu CSRS — Szwecja (kolor);
19.20 Dobranoc (kolor);
19.30 Dziennik TV (kolor);
20.15 Wiadomości sportowe (kolor);
20.25 „Dwie melodie" — fragm. koncertu z okazji 31 rocznicy Układu o Przyjaźni Polsko-Radzieckiej;
21.05 Drogowskazy (kolor);
21.50 Żywoty instrumentów — „W struny szarpane" (kolor);
22.50 Dziennik TV (kolor);
23.05 Kronika Mistrzostw Świata w Hokeju (kolor).

PROGRAMY OŚWIATOWE

6.00 TV Technikum Rolnicze — Matematyka;
6.30 TV Technikum Rolnicze — Uprawa roślin;
9.00 Dla szkół. Geografia dla kl. V — Miasta Ameryki Północnej;
10.00 Dla szkół. Program dla kl. IV — Stary i nowy Gdańsk (kolor);
11.05 Dla szkół. Program dla kl. II — Z biletem w ręku;
12.45 TV Technikum Rolnicze — Wskazówki metodyczne;
13.25 TV Technikum Rolnicze — Matematyka;
14.40 Kurs przygotowawczy — Matematyka: zadania ze stereometrii cz. I;
15.15 Kurs przygotowawczy — Matematyka: zadania ze stereometrii cz. II;
15.50 NURT — Pedagogika.

PROGRAM II

16.25 Język angielski;
16.55 Mistrzostwa Świata w Hokeju — CSRS — Szwecja I i II tercja (kolor);
19.00 Program lokalny;
19.20 Dobranoc (kolor);
19.30 Dziennik TV (kolor);
20.15 Wiadomości sportowe (kolor);
20.25 Mistrzostwa Świata w hokeju — ZSRR — USA (kolor);
22.45 Język rosyjski (kolor);
23.15 NURT — Psychologia.

TELEWIZJA RADZIECKA

7.10 — Gimnastyka poranna (kolor);
7.30 — Twórczość młodych (kolor);
8.00 — „A. Twardowski" — film dokumentalny (kolor);
8.55 — Nasz adres — Związek Radziecki (kolor);
12.40 — Filmy dokumentalne (kolor);
13.15 — Zapoznajemy się z przyrodą (kolor);
13.30 — Moskwa i moskwianie (kolor);
14.00 — „Republika wroniej ulicy" — film fabularny;
15.15 — Jeden za wszystkich, wszyscy za jednego;
16.15 — „Leopold i złota rybka" — film animowany;
16.30 — Laureaci Leninowskich nagród za rok 1976 w dziedzinie nauki i techniki;
17.00 — Mistrzostwa świata w hokeju. W przerwie Mistrzostwa Europy w zapasach;
19.15 — Program informacyjny „Czas";
19.45 — Program estradowy Studia NRD (kolor);
20.30 — Mistrzostwa świata w hokeju;
Dalszy ciąg programu ze studia Telewizji Białoruskiej.

Ważna pozycja

Posiłki w zakładzie pracy

W Wytwórni Podkładów Strunobetonowych „Kolbet" w Suwałkach dobre wyniki produkcyjne idą w parze z troską dyrekcji, konferencji samorządu robotniczego, rady zakładowej i organizacji partyjnej o sprawy socjalne i bytowe załogi. Traktowanie na równi problemów produkcyjnych i spraw socjalnych jest podstawą wszystkich działań.

Ważna pozycja — to rozwiązanie sprawy posiłków w zakładzie. Stołówka, która wydaje posiłki obiadowe jest dużą pomocą dla pracujących.

— Wiele zrobiono w tej ważnej dziedzinie — mówi kierownik stołówki pracowniczej w Wytwórni, ZBIGNIEW SOBOLEWSKI — *ale jest jeszcze wiele spraw drobnych z pozoru lecz dokuczliwych w zaopatrzeniu. Trzeba więc szukać rozwiązań we własnym zakresie...*

Suwalski „Kolbet" dysponuje stołówką z prawdziwego zdarzenia o 170 miejscach konsumpcyjnych. Kuchnia z funkcjonalnym zapleczem wyposażona jest w nowoczesne urządzenia do przygotowywania posiłków. Szef kuchni — **Maria Perkowska** dokłada wiele starań, aby każde danie było smaczne. Pomaga jej sześć ofiarnie pracujących przeszkolonych kucharek. Komisja stołówkowa, wyłoniona spośród pracowników, czuwa nad jakością posiłków i ich wagą.

Zadbano także o warunki socjalne w hali produkcyjnej, gdzie praca na trzy zmiany trwa 24 godziny.

Do sali śniadaniowej kuchnia stołówki pracowniczej dostarcza gorące, smaczne posiłki regeneracyjne. Można tu również wypić gorące mleko lub kawę.

Przy wytwórni jest kiosk spożywczy prowadzony przez WSS „Społem". Różnie jednak bywa z zaopatrzeniem w podstawowe artykuły spożywcze.

(b-icz)

NA ZDJĘCIU: kucharka stołówki pracowniczej w „Kolbecie" — Renata Perkowska.
Fot. T. Smagacz

Igranie z ogniem

Na początku kwietnia br. Komenda Wojewódzka MO w Łomży, wspólnie z Wojewódzką Komendą Straży Pożarnych i Urzędem Wojewódzkim przeprowadziła na terenie województwa kontrolę przestrzegania przepisów przeciwpożarowych i sanitarno - porządkowych. Skontrolowano 133 obiekty w resorcie uspołecznionym i 6438 indywidualnych gospodarstw, ujawniając rażące zaniedbania. Sporządzono 70 wniosków do kolegium, 682 osoby ukarano mandatami. W pozostałych przypadkach udzielono pisemnych upomnień, określając terminy usunięcia stwierdzonych braków i niedociągnięć.

W czasie kontroli stwierdzono także 95 przypadków oświetlenia pomieszczeń z pomocą prowizorycznych instalacji i 118 wypadków reperowania bezpieczników drutem lub monetami. Tego typu „usprawnienia" są najczęstszą przyczyną powstawania pożarów.

W okresie od 1 do 11 kwietnia br. na terenie województwa łomżyńskiego wybuchły pożary w 20 budynkach. Straty oszacowano na około 1 mln zł. W 70 proc. przyczyną ich powstawania było właśnie zwarcie w instalacji.

Kontrole będą kontynuowane, a ponadto sprawdzany będzie sposób usunięcia usterek. Winni zaniedbań będą pociągani do odpowiedzialności karno-administracyjnej. (zp)

W gminie Olecko

Ziemia zagospodarowana choć nie zawsze dobrze

Podmokłe gliniaste gleby, jakie przeważają w gminie Olecko są dobrym podłożem dla roślin pastewnych. Sporo uprawia się tam koniczyny, lucerny, kukurydzy i innych roślin pastewnych. Ostatnio powodzeniem u rolników cieszy się koniczyna perska. Nic dziwnego, że hodowla rozwija się tu nieźle. Obsada bydła na 100 ha użytków rolnych wynosi 76 sztuk, a świń — 110 sztuk.

Jednakże niełatwo tu gospodarzyć. Pagórkowaty teren utrudnia uprawę roli. Drugim, bodaj najtrudniejszym problemem jest starzenie się właścicieli. W ciągu roku przeciętnie około 100 rolników przekazuje ziemię za rentę. Na szczęście w sąsiedztwie są PGR, które przejmują te grunty. Często zdarza się jednak, że kilkunastohektarowe kawałki ziemi rozrzucone są w wielu wsiach. W takim stanie PGR gruntów nie może przyjąć. Z konieczności przeprowadza się komasację i wydziela grunty PFZ w jednym miejscu. Nie sposób jednak dokonywać scaleń co roku. Ziemię wydzierżawia się więc rolnikom, na ogół tym, którzy wyrażą chęć jej uprawy. Ziemia jest więc zagospodarowana, choć nie zawsze dobrze.

W tej sytuacji z pomocą spieszy SKR i zespoły rolników. Fermy SKR istnieją obecnie w dwóch wsiach. Prowadzi się tam chów bukatów. Na bukaciarnię i owczarnię adaptuje się następne budynki. W najbliższym czasie część gruntów PFZ przejmie SKR, około 1500 ha przekaże się w użytkowanie zespołom rolników, PGR zaś na razie przejmie około 500 ha.

Tzw. starzenie się gospodarstw przynosi ze sobą trudny problem — zapewnienie opieki ludziom starszym. Jednakże i z tym gmina musi radzić. W większych domach i o lepszym standardzie organizowane są tzw. domy rencistów. Obecnie istnieje 20 takich domów. Remonty bieżące i kapitalne przeprowadza się na koszt gminy. Gmina zapewnia również świadczenia socjalne, w razie potrzeby zapomogi itp. (zj)

Kto kompetentny?

W **Augustowie** w lesie komunalnym nad brzegiem Jeziora Białego w dzielnicy Lipowiec stoi, a właściwie chwieje się, stara drewniana wieża triangulacyjna. Na poły zmurszałe filary z trudem opierają się porywom wiosennego wiatru.

Od trzech lat wnioski w sprawie likwidacji „zabytku" nie mogą trafić do kompetentnych instancji. Widocznie czeka się na mniej lub bardziej tragiczny w skutkach wypadek. Ale wtedy kompetentna instytucja nie wymiga się od skutków karnych.

(W-W)

Seminarium doktoranckie

28 bm. w pracowni Towarzystwa Naukowego im. Wagów w Łomży (ul. Sadowa 12) odbędzie się seminarium doktoranckie z zakresu historii. Poprowadzi je prof. dr JULIUSZ ŁUKASIEWICZ, rektor Filii UW w Białymstoku, zaś referat na temat „Emigracja i reemigracja na północno-wschodnim Mazowszu w okresie międzywojennym" wygłosi mgr MARIANNA STANISZEWSKA. Wstęp wolny. Początek zajęć o godz. 11.30. (er)

Grzejniki od parady

W samych SUWAŁKACH, w wielu miastach i wsiach całego województwa ludzie korzystają powszechnie z gazu bezprzewodowego. Korzystają od wielu lat. I cieszyliby się zapewne z tego faktu, bowiem w sytuacji braku przewodowej sieci gazowniczej, gaz z butli stanowi poważne udogodnienie. Po prostu jest. Cieszyliby się, gdyby nie... gazownicze usługi w Suwałkach.

Jak one wyglądają? Otóż paradoksalne jest to, że najłatwiejsze pozornie sprawy urastają w Suwałkach do rangi spraw niemożliwych. Można było powołać przedsiębiorstwo gazownictwa bezprzewodowego, zaopatrzyć go w fachowców, środki transportu, butle, zorganizować całą służbę pracowniczą, można było sprowadzić tysiące kuchenek gazowych i grzejników do podgrzewania wody, zainstalować je w mieszkaniach — nie można, niestety, zreperować choćby drobnego uszkodzenia w takim gazowym bojlerze.

Co gorsze, ludzie odpowiedzialni za suwalskie gazownictwo nie zamierzają zawracać sobie tym głowy. Bo po co? Czy nie łatwiej odpowiedzieć interesantowi: „Zrób pan sobie sam, takich usług nie prowadzimy". Oczywiście łatwiej. Co natrętniejszemu zaś dodadzą jeszcze, że nie ich to wina, ale braku części zamiennych...

Nam się wydaje, że nie tyle brak części, ile brak chęci i dobrej roboty w wypadku suwalskiego gazownictwa jest mankamentem znacznie bardziej dotkliwym.

(zyg)

Po radę do rzecznika patentowego

Przy wielu zakładach produkcyjnych istnieją Kluby Techniki i Racjonalizacji patronujące działalności racjonalizatorskiej wśród pracowników. Są jednak i takie zakłady, gdzie nie ma ani klubu, ani wydzielonych działów postępu technicznego, ani nawet osób odpowiedzialnych za pomoc racjonalizatorom. Pracownicy zainteresowani wdrożeniem własnych usprawnień nie zawsze są w stanie pokonać gąszcz formalno-prawnych barier lub we własnym zakresie opracować niezbędną do realizacji pomysłu dokumentację.

Wychodząc naprzeciw zapotrzebowaniu wielu pracowników na informacje dotyczące przepisów, klasyfikacji pomysłów, a nawet potrzebie opracowania dokumentacji, Wojewódzka Rada Związków Zawodowych w Łomży wprowadziła dyżury, które pełnić będzie rzecznik patentowy. Ze wszystkimi problemami dotyczącymi usprawniania procesów technologicznych, maszyn i urządzeń itp. można zwracać się do niego w każdą sobotę w godzinach 12—14 w Wojewódzkim Klubie Techniki i Racjonalizacji na ulicy Sadowej 2 w Łomży lub kontaktować się telefonicznie (nr telefonu 35-37).

(nom)

Interwencje poskutkowały

Nasza czytelniczka IRENA R. z SUWAŁK w liście do redakcji pisze: *„Jako absolwentka Wyższej Szkoły Inżynierskiej zostałam zatrudniona w Przedsiębiorstwie Robót Instalacyjno - Montażowych Budownictwa Rolniczego w Ełku. Po trzech miesiącach, kiedy skończył mi się staż pracy dowiedziałam się, że zakład nie chce przedłużyć mi angażu, nie podając nawet żadnego uzasadnienia swej decyzji".*

Sprawę przekazaliśmy Urzędowi Wojewódzkiemu w Suwałkach skąd niedawno od dyrektora Wydziału Zatrudnienia i Spraw Socjalnych mgr Aleksandra Sileckiego otrzymaliśmy wyjaśnienie. Wynika z niego, iż roszczenia naszej czytelniczki są słuszne. Rozwiązanie umowy o pracę nastąpiło bez zachowania przepisów dotyczących absolwentów szkół wyższych. Przedsiębiorstwu polecono wypłacenie odszkodowania Irenie R. za okres pozostawania bez pracy oraz wyrównanie wysokości wynagrodzenia za okres wstępnego stażu pracy. Uwzględniono również prośbę Ireny R. o podjęcie pracy w Wytwórni Podkładów Strunobetonowych „Kolbet" w Suwałkach.

Pozytywną odpowiedź otrzymaliśmy także z Oddziału Towarowo-Osobowego PKS w Suwałkach na naszą interwencję w sprawie niezarejestrowania zaświadczenia do biletu miesięcznego Stanisławowi Przeździeckiemu ze Skomacka Wielkiego. Z pisma wyjaśniającego wynika, iż pracownica prowadząca rejestrację takich zaświadczeń nie była poinformowana o zmianach w rozkładzie jazdy autobusów PKS i stąd jej się wydawało, że autobus, o który chodziło czytelnikowi nie kursuje. Mając na względzie wyeliminowanie tych nieprawidłowości polecono pracownicy, aby w przyszłości w podobnych sytuacjach komunikowała się z kierownictwem oddziału. Czytelnika przeproszono a zaświadczenie zarejestrowano.

(Staf)

w razie wypadku

W BIAŁYMSTOKU

Miejskie Pogotowie Ratunkowe, ul. Krasińskiego 1, tel. biura wezwań 999, tel. informacji pogotowia 222-22.

Ambulatorium Pogotowia, ul. M. Fornalskiej 11, tel. 240-41: internistyczne, pediatryczne, ginekologiczne, stomatologiczne, zabiegowe, rentgen, chirurgia dorosłych, czynne w godz. 18—8, w niedziele i święta całą dobę.

Terenowe Pogotowie Ratunkowe, ul. Lenina 3/5, tel. biura wezwań 355-33: ambulatorium ogólne; ambulatorium chirurgii dziecięcej, ul. Wołodyjowskiego 3 a.

Informacja służby zdrowia — tel. 355-34.

Pogotowie MO — tel. 997.
Straż Pożarna — tel. 998.
Pogotowie Elektryczne — tel. 991.
Pogotowie Gazowe — w godz. 7—15 tel. 363-28, w godz. 15—7 tel. 932.
Pogotowie Techniczne Wodociągów — tel. 994.
Informacja kolejowa — tel. 910.

APTEKI

Apteka nr 05-007, ul. Wesołowskiego 3, tel. 219-04.
Apteka nr 05-009, ul. Sienkiewicza 53, tel. 362-24.
Apteka nr 05-006, ul. Malmeda 12, tel. 362-51.

SZPITALE

Woj. Szpital Zespolony im. J. Śniadeckiego, ul. M. Skłodowskiej-Curie 26, tel. 216-21 i 270-41 — dyżurują oddziały: dziecięcy wewnętrzny i dziecięca chirurgia.

Klinika Dermatologiczna AMB, ul. Manifestu Lipcowego 3, tel. 219-06.

Woj. Szpital Zakaźny, Osiedle Dojlidy, ul. Żurawia.

DYŻURY SZPITALI W DNIU 23.IV.1976 r.

Woj. Szpital Zespolony im. J. Śniadeckiego, ul. M. Skłodowskiej-Curie 26, tel. 216-21 — dyżurują oddziały: chirurgia, laryngologia, neurologia, okulistyka, wewnętrzny, reanimacja, zakaźny dziecięcy.

Woj. Zespół p/Gruźliczy, ul. Warszawska 18, tel. 355-81 — dyżuruje oddział gruźlicy.

Woj. Szpital im. M. Skłodowskiej-Curie, ul. Warszawska 18, tel. 357-71 — dyżuruje oddział położniczy.

W ŁOMŻY

Pogotowie Ratunkowe — tel. 99.

APTEKI

Apteka nr 45-003, ul. 22 Lipca 31, tel. 32-44.

SZPITALE

Woj. Szpital Zespolony, ul. M. Skłodowskiej-Curie 1, tel. 24-05 do 24-09.

W SUWAŁKACH

Pogotowie Ratunkowe — tel. 99.

APTEKI

Apteka nr 79-003, ul. Kasprzaka 2/4, tel. 25-92.

SZPITALE

Woj. Szpital, ul. Kościuszki 101, tel. 22-41.

Gazeta Współczesna

Dziennik Polskiej Zjednoczonej Partii Robotniczej. Redaguje Kolegium. Adres Redakcji: ul. Wesołowskiego 1, 15-950 Białystok, skr. poczt. 153. Telefony: centrala 2-32-41 — łączy wszystkie działy redakcji. Redaktor Naczelny 2-09-35. Zastępca Redaktora Naczelnego 2-11-18, Zastępca Redaktora Naczelnego 2-77-18, Sekretarz Redakcji 2-15-06, Dział Reporterski 2-23-77, Dział Ekonomiczny 2-11-30, Dział Sportowy 2-23-17, Redakcja nocna 2-46-27, 376-03. Oddziały Redakcji: Suwałki, ul. Kościuszki 85, tel. 30-00, Łomża, ul. Sadowa 10, tel. 36-37. Wydawca: Przedsiębiorstwo Wydawniczo-Kolportażowe RSW „Prasa-Książka-Ruch" ul. Wesołowskiego 1, 15-950 Białystok. Telefony: centrala 2-32-41. Dyrektor 2-11-10. Prenumeratę przyjmują Oddziały RSW „Prasa-Książka-Ruch" ora