Gazeta Współczesna

Proletariusze wszystkich krajów, łączcie się!

DZIENNIK POLSKIEJ ZJEDNOCZONEJ PARTII ROBOTNICZEJ

Nr 87 (7880) Białystok – Łomża – Suwałki, piątek 16 kwietnia 1976 r. Nakład: 132.040 A Cena 50 gr

„Giewont II" w Porcie Północnym

GDAŃSK (PAP) — Trwają dostawy ropy naftowej z rejonu Zatoki Perskiej do Portu Północnego w ładowniach wielkich zbiornikowców PŻM. 15 bm. w bazie przeładunku paliw płynnych zacumował 135-tysięcznik „Giewont II". Dostarczył on ponad 120 tys. ton ropy, która przetransportowana będzie rurociągami do zbiorników magazynowych rafinerii gdańskiej.

„Giewont II", jest pierwszym polskim „baltimaxem", który pokonał z pełnymi ładowniami nowo otwarty szlak głębokowodny przez „wrota Bałtyku" — Wielki Bełt.

Spotkanie E. Gierka z przodującymi mistrzami zakładów warszawskich

WARSZAWA (PAP) — Kadra mistrzowska odgrywa kluczową rolę w organizowaniu procesu produkcji przedsiębiorstwa i w kształtowaniu wśród załóg postaw i nawyków dobrej roboty. Rolę tę trudno przecenić obecnie, gdy w dalszym intensywnym rozwoju kraju postawiliśmy na uruchomienie wszelkich zasobów materialnych gospodarki oraz kwalifikacji i zdolności ludzkich. Była to myśl przewodnia spotkania ok. 300 przodujących mistrzów zakładów pracy Warszawy i woj. stołecznego, w hucie „Warszawa".

Na spotkanie przybył I sekretarz KC PZPR **Edward Gierek**. Obecni byli: członek Biura Politycznego KC, I sekretarz Komitetu Warszawskiego PZPR **Józef Kępa** oraz kierownik Wydziału Ekonomicznego KC PZPR — **Zbigniew Zieliński**.

Spotkanie to zapoczątkowało serię narad mistrzów, które w najbliższych tygodniach odbędą się w zakładach pracy całego kraju. Ich celem jest podkreślenie rangi i autorytetu mistrzów, w myśl uchwały VII Zjazdu PZPR i wydanych na tej podstawie decyzji rządu. Dyskusja nad obowiązkami i uprawnieniami mistrzów wiąże się ściśle z zadaniami gospodarczymi zakładów, zwłaszcza zaś z konsekwentnym wprowadzaniem w życie zakładowych programów wykorzystania rezerw, opracowanych po II Plenum KC PZPR.

Otwierając obrady, dyrektor naczelny huty — **Adam Żurek** podkreślił, że kadra mistrzowska zawsze rzetelnie wypełniała swoje obowiązki wobec socjalistycznej Ojczyzny. Przykładem tego są osiągnięcia warszawskich hutników, którzy dobrze realizowali uchwały VI Zjazdu PZPR i z całym zaangażowaniem przystąpili do urzeczywistniania zadań nakreślonych w uchwale VII Zjazdu partii.

Mówca przypomniał, że w minionym 5-leciu inicjatywy organizacji partyjnej i załogi przyniosły dodatkową produkcję wartości 1,8 mld zł.

W dyskusji zabierali głos przedstawiciele kadry mistrzowskiej czołowych zakładów, dynamicznie rozwijającego się przemysłu warszawskiego, zajmującego dziś drugą pozycję w kraju.

Jak się buduje autorytet mistrza? Rozpatrując to podstawowe dla operatywnego i skutecznego kierowania zagadnienia, dyskutanci zwracali uwagę, że sprawą najważniejszą jest wysoki poziom wiedzy fachowej i stałe doskonalenie kwalifikacji zawodowych mistrza.

To jednak jeszcze nie wystarczy. Dobra robota — podkreślano — zależy w dużym stopniu od stosunków między przełożonym i podwładnymi. Stąd znaczenie sprawiedliwego rozdziału pracy w zespole, umiejętności właściwej oceny pracowników, trafnego nagradzania i awansowania.

Dyskutanci mówili o swych doświadczeniach w pracy z młodymi robotnikami przychodzącymi do zakładu. Od właściwej opieki, od stworzenia młodym warunków podnoszenia kwalifikacji i perspektyw rozwoju zawodowego, zależy w decydującym stopniu, czy pracownik szybko wrośnie w społeczność zakładową, czy zwiąże się z zakładem na stałe.

PRZEMÓWIENIE E. GIERKA

Zabierając głos na zakończenie spotkania Edward Gierek stwierdził, że podniesienie rangi mistrza wiąże się z wysokim tempem rozwoju polskiej gospodarki, szybkim odnawianiem techniki i technologii. Rośnie zapotrzebowanie na ludzi myślących samodzielnie i umiejących rozumnie wprowadzać w życie postanowienia partyjne i państwowe. O pozycji Polski w świecie decyduje i decydować będzie to, jak potrafimy spożytkować ogromny potencjał kwalifikacji, talentów i inicjatywy na-

Ciąg dalszy na str. 2

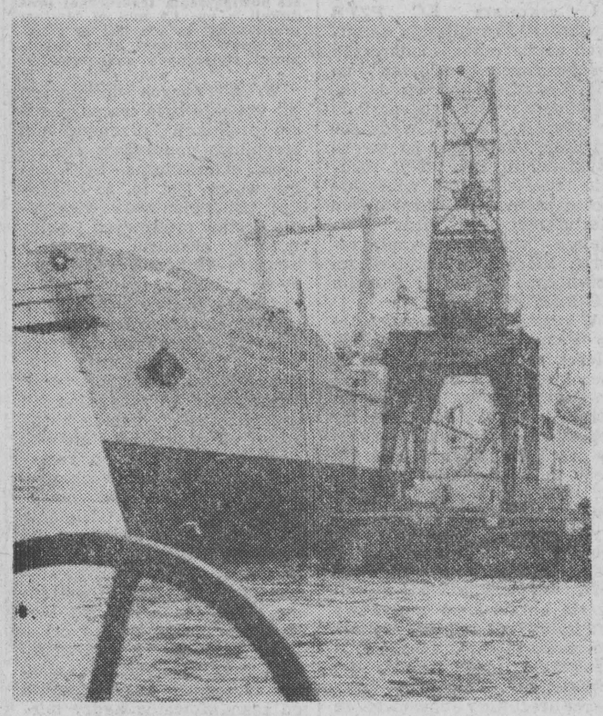

W Stoczni Szczecińskiej im. A. Warskiego cumuje jednostka szkolno-towarowa „Nicola Wapcarow". Przeznaczony dla Bułgarii statek znajduje się w ostatniej fazie wyposażenia. Do chwili obecnej powstało 11 takich jednostek, w tym 3 dla ZSRR i 2 dla Polski.

NA ZDJĘCIU: „Nicola Wapcarow" przy nabrzeżu wyposażeniowym.

CAF—Undro—telefoto

W czwartym dniu obrad XV Zjazdu KPCz

Zakończenie dyskusji – wybory do najwyższych władz partyjnych

PRAGA (PAP) — Sprawozdawcy PAP informują:

W czwartek, 15 bm. kontynuował obrady w Pradze XV Zjazd KPCz. Przewodniczył członek Prezydium KC KPCz **Peter Colotka**. Jako pierwszy w tym dniu zabrał głos przewodniczący Komisji Mandatowej Zjazdu, zastępca członka Prezydium, sekretarz KC, **Jan Baryl**. Przedstawił on sprawozdanie tej komisji, zaaprobowane następnie jednomyślnie przez delegatów.

W czwartym dniu obrad przemówienia powitalne wygłosili z trybuny zjazdowej przedstawiciele czterech partii politycznych zrzeszonych wespół z KPCz we Froncie Narodowym CSRS: przewodniczący Czechosłowackiej Partii Socjalistycznej **Bohuslav Kuczera**, przewodniczący Partii Odrodzenia Słowackiego **Jozef Mjartan**, przewodniczący Czechosłowackiej Partii Ludowej **Rostislav Petera** i przewodniczący Partii Wolności (słowackiej) **Michal Ziakowic**.

Delegaci, którzy zabierali w tym dniu głos w dyskusji, koncentrowali się głównie na środkach i sposobach zapewniających wykonanie trudnych, lecz realnych zadań nakreślonych przez partię na najbliższe pięć lat, zapewniając jednocześnie, że komuniści dołożą wszelkich starań, aby te zadania zostały wykonane, a nawet przekroczone.

Na popołudniowym posiedzeniu w czwartym dniu obrad dyskusja została zakończona. Podsumował ją krótko sekretarz generalny KC **Gustav Husak**.

Następnie na posiedzeniu zamkniętym odbyły się wybory do najwyższych władz partyjnych. Wyniki wyborów zostaną podane do wiadomości 16 bm. — w ostatnim dniu obrad XV Zjazdu KPCz. Tego dnia uchwalone zostaną dokumenty Zjazdu.

Rezerwy w zasięgu ręki

Dodatkowa produkcja gospodarki Białostocczyzny wartości setek milionów złotych

Z bogatym dorobkiem ostatnich lat wkroczyła BIAŁOSTOCCZYZNA w bieżące pięciolecie. W wyniku ogromnych nakładów finansowych i powszechnego zaangażowania załóg podwoił się i unowocześnił potencjał wytwórczy przemysłu i budownictwa, rozszerzył front inwestycyjny, rozwinął transport, wzrosła produkcja rolna.

Stąd tegoroczne zadania są wysokie, a w wielu wypadkach napięte. Jak wykazało doświadczenie i rezultaty I kwartału, stać nas zwłaszcza na utrzymanie dobrego tempa w realizacji programu dalszego przyspieszonego społeczno-gospodarczego rozwoju kraju. Jak dowiodła analiza rezerw, przeprowadzona po II Plenum KC PZPR, stać nas na uzyskanie dodatkowych efektów pod warunkiem pełnego wykorzystania posiadanych środków, czasu pracy, wzrowej gospodarki materiałami i surowcami, spożytkowania twórczych inicjatyw pracowniczych.

Otóż po podsumowaniu postanowień Konferencji Samorządów Robotniczych okazało

Ciąg dalszy na str. 2

Przed Kongresem Młodzieży Polskiej

Poparcie udokumentowane czynem

Dla uczczenia Kongresu Młodzieży Polskiej organizacja ZMS w Fabryce Maszyn Rolniczych w Czarnej Białostockiej wyprodukowała dodatkowo 10 roztrząsaczy obornika, wartości ponad 500 tys. zł. Te bardzo poszukiwane na rynku maszyny rolnicze postanowiono przekazać indywidualnym wzorowym młodym rolnikom, członkom ZSMW oraz tym PGR, kółkom rolniczym i spółdzielniom produkcyjnym, w których działają wyróżniające się koła ZSMW. Roztrząsacze przyznano: Danielowi Stachurskiemu, Zdzisławowi Rybickiemu, PGR w Bielsku Podlaskim, RSP w Tymiance i Klukowszczyźnie, KR w Czarnej Białostockiej i Surażu.

Uroczystość przekazania maszyn odbyła się wczoraj w Czarnej Białostockiej. Wzięli w niej udział m. in. członek Egzekutywy KW PZPR, kierownik Wydziału Organizacyjnego KW PZPR — **RYSZARD KOWALSKI**, wiceprzewodniczący Rady Wojewódzkiej Federacji SZMP, przewodniczący ZW ZMS — **STANISŁAW PULNAR** oraz władze miasta i gminy Czarna Białostocka.

W dowód uznania za aktywną działalność, organizacji ZMS „Agrometu" przyznano zbiorową odznakę „Za zasługi

Ciąg dalszy na str. 2

Rolnicza wiosna – 76

Z siewami nie wolno czekać

Spóźniona tegoroczna wiosna szczególnie w woj. suwalskim pokrzyżowała plany rolników. W ub. roku o tej porze siewy zbóż jarych dobiegały już końca, w bieżącym w chwili obecnej mamy zaledwie ich początek.

Jakkolwiek należy mówić o obiektywnych przyczynach opóźnień, z uwagi na niemożliwość wejścia ze sprzętem na gleby ciężkie, a zwłaszcza położone niżej, generalnie opóźnianie siewów przez wielu rolników — zgodnie z oceną fachowców z Urzędu Wojewódzkiego w Suwałkach — jest nieuzasadnione i może pociągnąć za sobą znaczne obniżenie plonów. Tam, gdzie nie można przeprowadzać prac przy użyciu ciągników, powinni rolnicy wykorzystać konie i sprzęt konny.

O tym, że siewy w wielu rejonach woj. suwalskiego są już możliwe, świadczy ich zaawansowanie w gospodarstwach szkolnych Technikum Hodowlanego w Olecku oraz Technikum Rolniczego w Dowspudzie. Oba te gospodarstwa kończą już siewy zbóż jarych. Wyższe niż w rolnictwie indywidualnym zaawansowanie prac notuje się również w państwowych gospodarstwach woj. suwalskiego. PGR Gołdap zakończył już całkowicie siewy owsa. Zgodnie z ostatnimi meldunkami w PGR-ach woj. suwalskiego na ponad 30 proc. areału przeznaczonego pod zboża jare dokonano już wiosennych zasiewów.

Najwyższe zaawansowanie prac rolniczych w woj. suwalskim obserwuje się — co oczywiste — w rejonie Giżycka, Pisza, Węgorzewa, Dubeninek i Mikołajek. Ale i tutaj przebieg siewów w gospodarstwach indywidualnych wymaga przyspieszenia. Liczyć się trzeba przecież z faktem, że spowoduje to niebezpieczne spiętrzenie prac w zbliżającym się szybko czasie zadzenia ziemniaków oraz siewu buraków cukrowych. Słowem — zwłaszcza w indywidualnych gospodarstwach woj. suwalskiego siewy zbóż jarych trzeba znacznie przyspieszyć.

(ceg)

Największy parking w Warszawie — Plac Defilad — jest miejscem postoju większości autokarów z wycieczkami przybywającymi do stolicy. Szczególne ich nasilenie obserwuje się w wolne soboty.

CAF — Uchymiak — telefoto

wiadomości dnia

Obrady związkowców Hiszpanii

▶ *MADRYT — W czwartek rozpoczęły się w Madrycie obrady krajowego kongresu Powszechnej Konfederacji Pracy. Potrwają one do 18 kwietnia. Jest to pierwszy od 44 lat (od czasów wojny domowej w Hiszpanii) kongres tej hiszpańskiej organizacji związkowej, przeprowadzony legalnie. Na kongres przybyło 500 delegatów, w tym związkowcy, którzy dotychczas przebywali na emigracji.*

Depesza premiera Kosygina do Hua-Kuo-fenga

▶ *MOSKWA — Przewodniczący Rady Ministrów ZSRR, Aleksiej Kosygin, przesłał Hua Kuo-fengowi depeszę gratulacyjną z okazji mianowania go na stanowisko przewodniczącego Rady Państwowej Chińskiej Republiki Ludowej. Rząd Związku Radzieckiego, stwierdzono w depeszy, jest gotów znormalizować stosunki z Chinami na zasadach pokojowego współistnienia i przyczyniać się do ponownego skierowania stosunków radziecko-chińskich na tory dobrego sąsiadztwa.*

Obywatele USA na Kubie

▶ *HAWANA — Na Kubę przybyła 197-osobowa grupa obywateli USA, reprezentujących postępowy odłam społeczeństwa, by wziąć udział w pracach przy budowie osiedli mieszkaniowych w Hawanie. Ich pobyt na Kubie potrwa kilka tygodni. Goście z USA 4 tygodnie będą pracować w stolicy Kuby, a później zapoznają się z osiągnięciami gospodarki kubańskiej w prowincjach Camaguey i Oriente.*

Indie mianowały ambasadora w Chinach

▶ *DELHI — Indie mianowały w czwartek pierwszego od 15 lat ambasadora w Chinach. Nowy ambasador Indii, K. R. Narayan uda się do Pekinu w ciągu około 1 miesięcy.*

Indie odwołały swego ambasadora z Pekinu w lipcu 1961 r., w okresie poprzedzającym wojnę indyjsko-chińską (z 1962 r.). Po pewnym czasie Chiny odwołały swego ambasadora z Delhi.

Aresztowania w Pakistanie

▶ *PARYŻ — Władze pakistańskie aresztowały 7 czołowych działaczy partii opozycyjnych, m. in. przywódcę opozycji w Senacie H. Gilzaia i sekretarza generalnego niedawno utworzonej Narodowej Partii Demokratycznej S. K. Gardesiego.*

Z wizytą przyjaźni

Premier Bułgarii S. Todorow przybył do Polski

WARSZAWA (PAP) — Na zaproszenie prezesa Rady Ministrów PIOTRA JAROSZEWICZA 15 bm. przybył do Polski z oficjalną wizytą przyjaźni przewodniczący Rady Ministrów Ludowej Republiki Bułgarii STANKO TODOROW. Wizyta stanowi ważny krok na drodze dalszego rozwoju i zacieśniania braterskiej współpracy obu naszych socjalistycznych krajów.

Powitanie S. Todorowa odbyło się na lotnisku Okęcie w Warszawie, udekorowanym transparentami podkreślającymi przyjaźń, jedność i braterstwo Polski i Bułgarii, godłami państwowymi i flagami o barwach narodowych PRL i LRB. Premiera Bułgarii powitał **Piotr Jaroszewicz**. Wśród witających: wicepremierzy **Kazimierz Olszewski** i **Tadeusz Wrzaszczyk**, ministrowie, przedstawiciele władz stolicy, WP.

Obecni byli ambasadorowie: PRL w Bułgarii — **Jerzy Muszyński** i Bułgarii w Polsce — **Christo Szanow** oraz zastępca dziekana korpusu dyplomatycznego, ambasador Urugwaju w Polsce **Horacio Herrera Medex**.

Kompania reprezentacyjna WP oddała honory wojskowe, a orkiestra odegrała hymny Bułgarii i Polski. Z krótkiej wypowiedzi dla dziennikarzy **S. Todorow** wyraził przekona-

Ciąg dalszy na str. 2

XI Zjazd delegatów SPATiF

WARSZAWA (PAP) — W sali Teatru Lalka w Warszawie rozpoczął się XI walny zjazd delegatów Stowarzyszenia Polskich Artystów Teatru i Filmu. Podczas dwudniowych obrad omówione zostaną najważniejsze problemy polskiej sceny, zadania ideowe i artystyczne stojące przed teatrem, jego miejsce i rola w rozwoju naszej kultury. Referat sprawozdawczy wygłosił prezes SPATiF **Gustaw Holoubek**.

Świąteczne atrakcje na małym ekranie

WARSZAWA (PAP) — Teatr, film, muzyka, rozrywka — to główne składniki świątecznego programu TVP. Wiele pozycji, jak np. zapowiedziany już na sobotę program „Jajko i my", nawiąże do tradycji wielkanocnych. Na świąteczną niedzielę w programie I przygotowano mn. tak lubiane pozycje, jak „Operowe qui pro quo" poświęcone tym razem „Strasznemu dworowi" Moniuszki, specjalne wydania „Tele-Echa" oraz „Progów i barier", a dla miłośników X Muzy — znany z ekranów amerykański film „Afrykańska królowa" z udziałem Katarzyny Hepburn i Humpreya Bogarta. Jako encyklopedia wiedzy o tangu pomyślany jest program pn. „Zapraszamy do tańca".

13 godzin wypełnią widowiska i filmy emitowane tego samego dnia w II programie, w bloku „Uśmiech i piosenka". W zestawie tym znajdą się filmy o tak zróżnicowanym charakterze, jak „Awatar" reż. Janusza Majewskiego i czechosłowacka parodia westernów — „Lemoniadowy Joe", „Klub profesora Tutki" wg Jerzego Szaniawskiego i „Parada wielkanocna" z udziałem Freda Astaira i Ginger Rogers. Przypomniany będzie także włoski film reż. Victoria de Siki „Chleb. miłość i...".

Nie zabraknie atrakcji na małym ekranie w drugim dniu świąt. Program I zaprasza młodych widzów na „Robin Hooda", dorosłych zaś — do filmoteki arcydzieł na „Cud w Mediolanie"; kolejnym filmem będzie komedia „Fantomas wraca". Poniedziałkowy teatr TV przedstawi „Pana Jowialskiego" Fredry ze Zdzisławem Mrożewskim w roli tytułowej. Wiele emocji dostarczy oryginalny quiz pn. „Bohaterowie seriali", w którym aktorzy znani z filmów TV ubiegać się będą o tytuł „idealnego pana domu". Ich kwalifikacje oceni jury pod przewodnictwem Emilii Krakowskiej. Interesującą propozycją widowiska rozrywkowego będą „Sentymenty" Agnieszki Osieckiej, zaś dla amatorów bardziej tradycyjnej rozrywki przygotowano „Broniarek — show" z udziałem popularnych artystów sceny i estrady.

W II programie przeważać będzie film, zwłaszcza komedia, m.in. „Nie lubię poniedziałku" reż. Tadeusza Chmielewskiego. Program zacznie się i zakończy również w pogodnym nastroju: duet fortepianowy Marek i Wacek to główni wykonawcy telewizyjnej rewii, zaś „Karel Gott i jego goście" zapraszają na poniedziałkowy wieczór.

W numerze świątecznym

■ „Cybulski o każdej godzinie dyżuru powie ile gdzie wagonów zamówiono, podstawiono, jakie są opóźnienia, ile załadunku przewieziono" — pisze **Irena Biernacka** w reportażu **„JEDZIE POCIĄG"**, w którym przedstawia pracę ludzi na szlakach kolejowych.

✱

■ **„OŻYWIMY NASZĄ WIEŚ, OŻYWIMY POLA"** — śpiewają kobiety z Kalinówki Królewskiej. „A niechże śpiewają, skoro same czerpią z tego zadowolenie i innym dają radę" — pisze **Ludmiła Chalecka**.

✱

■ **„UCZUCIE PRZEMIENIAĆ W CZYN"** — to tytuł redakcyjnej dyskusji białostockich studentów o współczesnym patriotyzmie.

✱

■ **„POZWOLILI SOŚNIE PRZEŻYĆ"** — **Ireneusz Choroszucha**. „Ciekawe, że drzewo rosnące obok domu z dwuspadowym dachem nie musi tłumaczyć się ze swego istnienia. Rośnie i tak jest dobrze".

■ Ponadto w numerze, który ukaże się na trzy dni, proponujemy:

▶ „Otwarte drzwi" — artykuł Jana Kwasowskiego.

▶ „O straszliwym smoku i dzielnym szewczyku" — felieton Andrzeja Koziary.

▶ Fotoreportaż obyczajowy Romana Sieńki oraz inne ciekawe publikacje, które z pewnością zainteresują naszych Czytelników.

z trzech województw

„SPOTKANIE POKOLEŃ" W ŁOMŻY

Wczoraj w Łomży odbyło się doroczne „Spotkanie pokoleń". Impreza zorganizowana została przez Radę Wojewódzką Federacji SZMP. Uczestniczyło w niej stu byłych działaczy postępowych organizacji i związków młodzieżowych, jakie działały na terenie ziemi łomżyńskiej w czasie okupacji hitlerowskiej i w pierwszych latach po wyzwoleniu: OMTUR, ZWM, ZMP.

W uroczystości udział wzięli przedstawiciele władz politycznych i administracyjnych województwa z sekretarzem KW PZPR — **Waldemarem Szpalińskim** i wicewojewodą łomżyńskim — **Kazimierzem Cłapką**. Obecni byli również reprezentanci stronnictw politycznych i organizacji społecznych.

W czasie uroczystości udekorowano byłych działaczy odznaczeniami państwowymi i odznakami im. Janka Krasickiego i ZHP.

Wielu byłych działaczy młodzieżowych dzieliło się wspomnieniami z okresu od drugiej wojny światowej, opowiadało o swojej działalności w organizacjach młodzieżowych, o walce i pracy.

Na zakończenie spotkania głos zabrał sekretarz KW partii w Łomży tow. Szpaliński, były działacz OMTUR.

— „Do przeszłości odwołujemy się po to, aby móc lepiej służyć przyszłości. Powracamy dziś do tych lat, kiedy dokonywał się historyczny przełom w dziejach klasy robotniczej i chłopstwa. Powracamy po to, aby od ludzi, którzy działali wówczas uczyć się autentycznego zaangażowania, pasji, fascynacji pracą. Te cechy są nam potrzebne w realizacji nakreślonych przez VII Zjazd PZPR — kierunków rozwoju naszego kraju, realizacji programu, budowy rozwiniętego socjalizmu" — mówił tow. Szpaliński.

W części artystycznej wystąpił zespół szkoły gminnej w Łowie.

Ciąg dalszy na str. 2

pogoda

PROGNOZY DLA WOJEWÓDZTW: białostockiego, łomżyńskiego, suwalskiego.

DZIŚ — zachmurzenie małe i umiarkowane. Temperatura maksymalna od 17 do 19 stopni, minimalna od 3 do 5 stopni C. Wiatry słabe do umiarkowanych, chwilami w ciągu dnia dość silne z kierunków wschodnich.

JUTRO — bez istotnych zmian.

IMIENINY: Julii, Ksent. (1)

Z trzech województw

Ciąg dalszy ze str. 1

„DZIEŃ KOMBATANTA" W SUWAŁKACH

W dniu 15 bm. z okazji „Dnia Kombatanta" odbyło się uroczyste, okolicznościowe posiedzenie Prezydium Zarządu Wojewódzkiego ZBoWiD w Suwałkach, któremu przewodniczył prezes ZW, komendant wojewódzki MO — płk **Franciszek Kaczmarek.** W toku posiedzenia wiceprezes ZW ZBoWiD — **Henryk Tarasiewicz** złożył sprawozdanie z działalności zarządu w pierwszym kwartale br. ze szczególnym uwzględnieniem realizacji ustawy o przywilejach i ulgach dla kombatantów.

W trakcie obrad wicewojewoda suwalski — **Aleksy Łozowski** wręczył odznaczenia państwowe zasłużonym kombatantom. Krzyże Kawalerskie Orderu Odrodzenia Polski otrzymali: **Jan Falicki, Henryk Zalewski** i **Edward Błażukiewicz,** Medalami Zwycięstwa i Wolności" odznaczeni zostali **Antoni Sidor** i **Antoni Sójkowski.**

W godzinach popołudniowych członkowie miejskiego koła ZBoWiD, którym towarzyszyli suwalscy harcerze, złożyli wieńce na placu straceń i w miejskim parku przed Pomnikiem Wdzięczności dla Armii Radzieckiej. (boh)

PLENUM WK ZSL W BIAŁYMSTOKU

Zadania białostockiej organizacji ZSL w rozwijaniu specjalizacji produkcji, kooperacji i zespołowych form gospodarowania były tematem wczorajszego plenum Wojewódzkiego Komitetu ZSL w Białymstoku, w którym uczestniczył członek Prezydium NK ZSL — sekretarz NK — Roman Malinowski.

Część uczestników plenum w przeddzień obrad odwiedziła kilka gospodarstw specjalistycznych i zespołów produkcyjnych.

Problemy związane z wdrażaniem do praktyki specjalizacji, kooperacji i zespołowych form gospodarowania — jak stwierdził w referacie prezes WK ZSL **Jerzy Grzybczak** — znajdują się w stałym centrum zainteresowania wojewódzkich władz politycznych i administracyjnych. Już na wspólnym Plenum KW PZPR i WK ZSL w 1972 roku kierunki te uznano za podstawę do szybkiego rozwoju produkcji w gospodarstwach chłopskich i całym białostockim rolnictwie.

Według danych z grudnia ub. roku, w woj. białostockim działają już 462 zespoły produkcyjne, a 630 gospodarstw uznanych zostało za specjalistyczne. Dalszych 1.200 gospodarstw znajduje się na etapie upraszczania produkcji. W ubiegłym roku w gminach Mońki i Jasionówka, z inicjatywy działaczy PZPR i ZSL powstało 10 branżowych spółdzielni produkcyjnych, co uznane zostało za ewenement w skali krajowej. Rozwój wszystkich nowych form gospodarowania nie odbywa się jednak równomiernie na terenie całego województwa. Np. w 5 gminach nie ma jeszcze ani jednego gospodarstwa specjalistycznego, podczas gdy w rejonie Brańska, Jaświł czy Korycina jest ich ponad 50.

W podjętej na plenum uchwale sprecyzowano szczegółowe zadania dla organizacji ZSL w rozwijaniu nowoczesnych form gospodarowania, uznając to za jedno z głównych obowiązków w codziennym działaniu. W drugim punkcie obrad plenum dokonało wyboru sekretarza WK ZSL. Został nim dotychczasowy kierownik Wydziału Społeczno-Politycznego WK — **Stanisław Mieńkowski.** (kg)

Z MYŚLĄ O LETNICH WAKACJACH

Uczniowie rozpoczęli krótkie wiosenne ferie, nauczyciele korzystają z wolnych od pracy dni i... uczą się. Trwa szkolenie kadry na obozy i kolonie, także kursy kierowników placówek wypoczynkowych dzieci i młodzieży.

Władze oświatowe woj. białostockiego postanowiły w tym roku przeszkolić 1000 osób. Akcję rozpoczęto już w czasie ferii zimowych. Szkoli się nauczycieli, ale także studentów (głównie Filii UW) i słuchaczki Studium Wychowawczyń Przedszkoli. Przygotowuje się ponadto kadrę opiekuńczą do dziecińców. (a)

Spotkanie Edwarda Gierka z przodującymi mistrzami

Ciąg dalszy ze str. 1

szego narodu. Tymi, którzy sięgać powinni do tej wielkiej skarbnicy są właśnie mistrzowie — wszechstronnie wykształceni, cieszący się autorytetem wśród załogi, umiejący wydobywać to, co w ludziach najlepsze.

I sekretarz KC PZPR stwierdził, że realizacja ambitnych zamierzeń gospodarczych i społecznych przyjętych na VII Zjeździe zależy od osiągnięcia wydatnego postępu w zakresie jakości i wydajności pracy. Taka jest istota polityki partii. Tak też ją rozumie zdecydowana większość społeczeństwa. Podstawowym kierunkiem jest coraz pełniejsze wykorzystywanie rezerw, którym to problemom poświęcone było II Plenum KC PZPR.

W realizacji postanowień tego Plenum — powiedział **E. Gierek** — odwołaliśmy się do szerokiego aktywu społeczno-gospodarczego, a w szczególności do wszystkich, którzy organizują produkcję, kierują pracą załóg. Dziesiątki tysięcy ludzi w zakładach pracy, w organizacjach i instancjach partyjnych, związkowych i młodzieżowych podjęło trud gruntownego i wszechstronnego przeglądu rezerw. W stosunkowo krótkim czasie opracowano zakładowe programy ujawniające dodatkowe możliwości zwiększenia produkcji i podniesienia jej jakości. Już dotychczas uzyskane rezultaty dowodzą, że trafiliśmy w sedno sprawy.

Rzeczywistą wartość wszelkich programów wykorzystania rezerw — podkreślił mówca — wykaże jednak dopiero ich praktyczna realizacja w okresie całego roku.

W Hucie „Warszawa" załoga zadeklarowała zwiększenie wartości produkcji ponadplanowej o 100 mln zł. Dziękując hutnikom za dotychczasowe rezultaty pracy i podjęte zobowiązania EDWARD GIEREK podkreślił, że w warunkach deficytu wyrobów hutniczych liczy się każda tona dodatkowo wytopionej stali i każda dodatkowa tona gotowych wyrobów. Jednocześnie trzeba we wszystkich zakładach przemysłowych, na wszystkich placach budowy, poszukiwać możliwości jeszcze bardziej racjonalnego gospodarowania surowcami i materiałami hutniczymi, aby stal zużyta była z jak największą korzyścią dla kraju.

Wysoko oceniamy — kontynuował I sekretarz KC PZPR — aktywność warszawskich załóg przemysłowych, które znalazły możliwości powiększenia tegorocznej produkcji o ok. 1,3 mld zł. Jestem przekonany, że nie jest to ostatnie słowo ambitnej klasy robotniczej stołecznych zakładów.

W pierwszych miesiącach br. wysokie było tempo wzrostu produkcji przemysłowej, stopniowo poprawiają się relacje ekonomiczne. Szczególnie ważne jest to, że osiągamy ponadplanowe zwiększenie dostaw rynkowych i aktywizację eksportu. Jesteśmy wszakże świadomi występujących trudności zwłaszcza w zakresie dostaw na rynek niektórych towarów. Podejmujemy różnorodne działania w celu ich złagodzenia. Musimy jednak wszyscy mieć świadomość, że radykalne ich usunięcie zależy przede wszystkim od tego, jak głęboko potrafimy sięgnąć po rezerwy w różnych ogniwach gospodarki, od tego, jak potrafimy zorganizować działanie milionów pracowników, dla możliwie najlepszego wykonania zadań, na każdym stanowisku, przy każdej maszynie. Wiele tu zależy od kierownictw zakładów, od organizacji partyjnych i od dozoru technicznego różnych szczebli zarządzania, a zwłaszcza od zaangażowania kadry mistrzowskiej.

Partia nasza — mówił **E. Gierek** — jako partia klasy robotniczej zawsze wysoko ceniła mistrzów, bezpośrednich organizatorów produkcji, ludzi dysponujących dużym doświadczeniem i wysokimi umiejętnościami zawodowymi. Jest to naturalne i w pełni zrozumiałe, bowiem kadra mistrzów wyrasta z klasy robotniczej i stanowi jej część organiczną.

Wszystkie zadania, jakie podejmujemy mają wspólny mianownik: ich wykonanie zależy od postawy ludzi, od najbardziej celowego spożytkowania ich kwalifikacji i umiejętności, od trafności oceny ich pracy. Stąd właśnie — rosnąca ranga mistrzów. Oni najlepiej znają ludzi pracujących w danych zespołach, wiedzą jakie są ich zalety, umiejętności, doświadczenia i możliwości, jakie słabości i jakie aspiracje. Mistrz w dużym stopniu wpływa na stosunki międzyludzkie w zespole, bezpośrednio rozdziela i organizuje pracę. Od kwalifikacji mistrzów, sprawności ich działania, uczciwości i wrażliwości, zależy zarówno realizacja zadań gospodarczych, jak też poziom moralnej i materialnej satysfakcji pracowników. Jest to sprawa o dużym znaczeniu społecznym. Bezpośrednio w produkcji, w różnych ogniwach wytwarzania, realizuje się przecież praktycznie socjalistyczną zasadę wynagradzania każdego według jego pracy. Przyjacielska pomoc i serdeczna troska o sprawy pracowników muszą iść w parze z krzewieniem rzetelności i punktualności, poczucia odpowiedzialności i nowatorstwa. Trzeba zdecydowanie przeciwstawiać się niesolidności, partactwu, ignorancji, niewłaściwemu stosunkowi do pracy i do kolektywu. Mistrz we współczesnym przemyśle ma pod opieką majątek produkcyjny, którego wartość liczy się często w milionach złotych. Powinien zatem odznaczać się wszystkimi pozytywnymi cechami dobrego gospodarza, posiadać gruntowne wykształcenie, znajomość zasad nowoczesnej organizacji i techniki. Od każdego mistrza oczekujemy, że świecić będzie przykładem w swoim zespole nie tylko jako fachowiec lecz również jako człowiek i obywatel.

Szeroka rzesza mistrzów dobrze wywiązuje się z zadań techniczno-produkcyjnych i szkoleniowo - wychowawczych. Niejednokrotnie dawaliśmy wyraz tej ocenie — przypomniał **E. Gierek.** Wypełniając zalecenia VII Zjazdu PZPR, rząd podjął uchwałę w sprawie obowiązków i uprawnień mistrza w zakładach pracy. Uchwała ta, wychodząca naprzeciw zapotrzebowaniu społecznemu, będzie szybko wprowadzona w życie.

Chcielibyśmy, aby nowy status mistrza przyczynił się do podnoszenia jakości i wydajności pracy, do lepszego wykonywania zadań produkcyjnych. W ostatecznym rachunku zadecyduje to o tempie rozwoju naszego kraju. A dla każdego Polaka — powiedział E. Gierek — najwyższą wartością jest dobro Ojczyzny.

★

Tego samego dnia **Edward Gierek** spotkał się z ludźmi dobrej roboty: przodującymi brygadami ze wszystkich wydziałów produkcyjnych huty „Warszawa". W spotkaniu uczestniczył **Józef Kępa.**

Gratulując załodze dobrych wyników **Edward Gierek** powiedział m. in.: **Nigdy nie zawiedliśmy się na waszej załodze. W Hucie „Warszawa" istnieje doświadczony i ambitny rozumiejący wspólny cel, kolektyw. Życzę wam, aby wasza praca zawsze była wzorem nie tylko dla załóg warszawskich, ale i dla całego kraju.**

S. Todorow z wizytą w Polsce

Ciąg dalszy ze str. 1

nie, że jego wizyta przyczyni się do dalszego rozszerzenia i pogłębienia współpracy pomiędzy obu państwami i narodami. Przekazał narodowi polskiemu życzenia dalszych sukcesów w budownictwie rozwiniętego społeczeństwa socjalistycznego.

Wśród osób, które przybyły do Polski z premierem S. Todorowem są: zastępca przewodniczącego Rady Ministrów, przewodniczący Państwowej Komisji Planowania — **Kirył Żarew** oraz wiceministrowie: Handlu Zagranicznego, Spraw Zagranicznych i Przemysłu Budowy Maszyn.

W południe szef rządu bułgarskiego złożył wieniec na płycie Grobu Nieznanego Żołnierza. Na szarfie napis: **„Bohaterom poległym za wolność bratniego narodu polskiego".**

Rezerwy w zasięgu ręki

Ciąg dalszy ze str. 1

się, że zakłady przemysłowe Białostocczyzny są w stanie wytworzyć dodatkowo w bieżącym roku wyroby o wartości **372 milionów złotych,** w tym na zaopatrzenie rynku wewnętrznego **na sumę 248 mln.** Na przykład **Huta Szkła** zadeklarowała ponadplanową produkcję szkła gospodarczego i oświetleniowego o wartości 20 mln złotych, a **BZPB „Fasty", BZPW im. Sierżana, FWR „Biruna" i ZPW im. E. Plater** — produkcję tkanin na sumę 50 mln złotych.

Jakie czynniki wpłyną na uzyskanie tych efektów? Przede wszystkim wzrośnie produktywność środków trwałych o 1,1 proc., w tym maszyn i urządzeń o 0,5 proc. Spore w tym zakresie możliwości stwierdzono m.in. w **ZPD w Hajnówce i w ZNTK w Łapach.**

Znaczne rezerwy tkwią w wydajności pracy. Średnio w całym przemyśle wzrośnie ona w stosunku do zaplanowanej o 1,2 proc.

Dodatkowe efekty przyniesie także zwiększenie wskaźnika zmianowości, zmniejszenie strat z tytułu braków i reklamacji oraz zmniejszenie zapasów materiałowych.

Analiza rezerw wykazała również duże możliwości **rolnictwa** Białostocczyzny. Chodzi tu w pierwszym rzędzie **o pełne wykorzystanie ziemi.** Na przykład można zwiększyć zagospodarowanie ugorów o ponad 1 tysiąc hektarów, a obszar gruntów przejętych przez PFZ o 6870 ha, powiększyć o 3370 ha areał gruntów zagospodarowanych przez kółka rolnicze i rolnicze spółdzielnie produkcyjne, zwiększyć powierzchnię zasiewów zbóż o 3160 ha i powierzchnię łąk, z których zbiera się trzy pokosy rocznie w gospodarstwach indywidualnych o ponad 10 proc. w stosunku do założeń planowych.

Poprawa bazy paszowej powinna wpłynąć na wzrost pogłowia bydła, trzody chlewnej i owiec. W tym celu przyspieszone zostanie budownictwo zagrodowe. Przewiduje się dodatkowe przekazanie do użytku 1700 stanowisk dla bydła i ok. 2400 dla trzody chlewnej. Ponadto kółka rolnicze i zespoły rolników indywidualnych zadeklarowały zwiększyć produkcję elementów ściennych o 840 tys. metrów sześciennych.

Znaczne rezerwy ujawniła analiza w **przedsiębiorstwach budowlano - montażowych.** Największe — w organizacji robót i wydajności pracy, w parku maszynowym i sprzęcie, w gospodarce materiałowej i jakości robót. W sumie przedsiębiorstwa budowlane zwiększyły zadania w produkcji globalnej o ponad 30 mln złotych, a w produkcji podstawowej o ok. 12 mln złotych. (rk)

Kres akcji filipińskich piratów powietrznych

RZYM (PAP) — W środę w samo południe zakończyła się najdłuższa w historii lotnictwa akcja piratów powietrznych, przeprowadzona przez 3 Filipińczyków. Po wylądowaniu samolotem filipińskich linii lotniczych PAL w porcie Benghazi oddali się w ręce libijskich władz bezpieczeństwa, po uprzednim zwolnieniu 2 zakładników i 8 członków załogi odrzutowca dalekiego zasięgu „DC-8". Nieznany jest dalszy los 3 zamachowców, natomiast uwolniony wiceprezes filipińskich linii lotniczych, Rafael Igoa oraz kapitan Arnulfo Santos, pilot samolotu „BAC-111" i „DC-8" znajdują się obecnie w Rzymie, skąd wkrótce powrócą na Filipiny.

Ostatni etap tego dramatycznego przelotu również obfitował w momenty ogromnego napięcia. W Benghazi, wobec ociągania się przedstawiciela władz z przyjęciem 3 zamachowców, ci ostatni zagrozili, że w wypadku odmowy strony libijskiej, wysadzą w powietrze samolot ze wszystkimi osobami znajdującymi się na pokładzie. To okazało się decydującym argumentem, ale jak wyjawił później R. Igoa, zdeterminowani zamachowcy, postąpili w sposób pokerowy — ich groźba była blefem, ponieważ nie mieli ładunku wybuchowego, którym mogliby spowodować eksplozję w samolocie.

Dramat lotniczy rozpoczął się w środę w ubiegłym tygodniu na Filipinach. Trzej uzbrojeni mężczyźni, których do tej pory nie zidentyfikowano, chociaż podają się za muzułmańskich separatystów filipińskich, wdarło się tamtego dnia na lotnisku w miejscowości Cagayan de Oro do samolotu „BAC-111", obsługującego linie krajowe. Pod groźbą pistoletów — zmusili załogę do wylądowania w Manili, gdzie w zamian za zwolnienie około 70 pasażerów przyjęli 12 zakładników. Następnie po krótkich postojach na Borneo i w Kuala Lumpur, dotarli do Bangkoku, gdzie okazało się, iż samolot jest nie w pełni sprawny, a zwłaszcza szwankuje tzw. pilot automatyczny. Po wielogodzinnych negocjacjach, strona filipińska wyraziła zgodę na dostarczenie odrzutowca dalekiego zasięgu „DC-8". Piraci uwolnili 10 zakładników, zostawili granaty i ładunki wybuchowe, następnie z pozostałymi i nową załogą odlecieli via Karaczi do Libii. W sumie w ciągu 8 dni pokonali trasę ponad 14 tys. km.

Przedszkolaki w drodze na spacer. Przechodząc przez jezdnię bezpieczniej trzymać się linki.

CAF — Keystone

Sytuacja w Chinach

Krytyka „powszechnego programu rozwoju"

PEKIN (PAP) — Korespondent PAP, Stanisław Barteczko, informuje:

W Chinach toczy się obecnie kierowana przez władze kampania krytyki przeciwko usuniętemu na początku bieżącego miesiąca wicepremierowi **Teng Siao-pingowi** oraz **„wiatrowi prawicowego odchylenia",** symbolizującemu zamierzenia obozu „pragmatyków". **Fala krytyki objęła niedawno również wysunięty w ub. roku przez Czou En-laja „powszechny program pracy całej partii i całego narodu",** wytyczający zadania w zakresie rozwoju i modernizacji gospodarki.

Program ten, jak wynika z zamieszczonych w prasie chińskiej cytatów, zakładał **„zakończenie okresu niepokojów"** i uporządkowanie pracy oraz działań w dziewięciu dziedzinach: partii, armii, przemyśle, rolnictwie, komunikacji i transporcie, finansach, w handlu, nauce i technice oraz literaturze i sztuce. Główną przesłanką działania miała być **realizacja w ciągu 25 lat projektu „czterech modernizacji"** Czou En-laja — w rolnictwie, przemyśle, obronności oraz nauce i technice. Program przewidywał także stosowanie (na podstawie Konstytucji ChRL z 1975 roku) zasady bodźców materialnych, czemu od dawna sprzeciwiali się „radykałowie".

„Powszechny program" został uznany za rewizjonistyczny **przez samego Mao Tse-tunga, ponieważ nie był „dostatecznie mocno oparty na podstawach ideologicznych".** Został także potępiony przez całą frakcję „radykałów", gdyż **„wznosił sztandar przeciwko rewolucji kulturalnej i jej osiągnięciom oraz ignorował dyrektywy przewodniczącego".** Ze znanych fragmentów programu rzeczywiście wynika, iż zarzucał on „radykałom" prześladowanie najlepszych kadr partyjnych oraz lekceważenie spraw gospodarki i produkcji.

Fakt istnienia tego programu i jego związek z osobą Teng Siao-pinga został podany do wiadomości dopiero przy okazji trwającej kampanii; rolę Czou En-laja w przygotowaniu tego programu całkowicie pominięto.

Wyższe ceny skupu grochu

Smakoszy grochówki, a do tego z boczkiem, jest wielu, zaś wojskowa grochowa od dawna zyskała sobie trwałą markę. Nic dziwnego, wszak poza smakiem ważne są też wartości odżywcze. Groch jak wiadomo bogaty jest w białko roślinne.

Trzeba powiedzieć, że zwłaszcza po ostatnich, znacznych podwyżkach cen skupu uprawa tej rośliny opłaca się rolnikom. Do 2 kwietnia cena skupu za kwintal grochu w zależności od jakości wynosiła od 930 do 1300 złotych, a obecnie od 1100 do 1700 złotych. Ponadto kontrahentom przysługują dodatki: 40 złotych za każdy kwintal dostarczony w terminie ustalonym w umowie i 100 złotych dopłaty do każdego kwintala materiału siewnego.

Korzystna zmiana cen powinna zachęcić rolników i gospodarstwa uspołecznione do rozszerzania uprawy grochu. Zaopatrzenie w nasiona jest dobre i można je kupić we wszystkich magazynach GS, zaś tam, gdzie występują przejściowe braki dokonuje się przerzutów. Jest jeszcze czas na siew, gdyż wraz ze spóźnioną wiosną termin agrotechniczny wydłużył się.

Jak dotychczas realizacja planu kontraktacji grochu jest słabo zaawansowana. Do 31 marca br. w woj. białostockim wykonano go w 22 proc., w łomżyńskim w 23 proc., a w suwalskim w 20 proc. (jas)

Poparcie udokumentowane czynem

Ciąg dalszy ze str. 1

dla ZMS". Odznaką tą udekorowany został sztandar organizacji. Dziecięciu ZMS-owcom wręczono legitymacje partyjne, a ośmiu młodym członkom ZMS — legitymacje federacyjne.

Zabierając głos w czasie uroczystości I sekretarz Komitetu Zakładowego PZPR w Fabryce Maszyn Rolniczych — **Włodzimierz Sakowski** podkreślił, iż wręczenie odznaki organizacji ZMS jest jednocześnie wyróżnieniem całego zakładu, w którym pracuje ponad 700 młodych ludzi.

Uroczystość w Czarnej Białostockiej była jeszcze jednym wyrazem poparcia młodzieży dla idei połączenia organizacji środowiskowych w jeden wspólny Związek Socjalistycznej Młodzieży Polskiej. Jeszcze raz poparcie to udokumentowano czynem i to nie tylko młodzieży „Agrometu". Załoga PGR w Bielsku Podlaskim, której przekazano trzy roztrząsacze, wyprodukowała dodatkowo 150 ton żywca. (a)

Strzały w Baltimore

● WASZYNGTON (PAP) — Mieszkaniec Baltimore (USA), Charles Hopkins wtargnął w środę do siedziby rady miejskiej i otworzył ogień z pistoletu. Jeden z członków rady został zabity a dwie inne osoby ranne. Sam Hopkins został w kilka minut później postrzelony przez przybyłych na miejsce zajścia policjantów i odwieziony w stanie krytycznym do szpitala.

Jak się okazało, powodem zamachu było usunięcie Hopkinsa z wynajmowanego mieszkania w jednym ze slumsów w Baltimore, gdzie za nędzny pokój płacił 16 dolarów miesięcznie. Od pewnego czasu Hopkins nie pracował i nie mógł opłacić komornego. Bezwzględna eksmisja doprowadziła go do desperackiego czynu.

W skrócie

▶ LONDYN — Agencja Reutera donosi, że rządy Maroka i Mauretanii zawarły w środę w Rabacie porozumienie o podziale Sahary Zachodniej. Oba państwa postanowiły podzielić się także bogatymi złożami fosforytów, które są podstawowym bogactwem mineralnym tego terytorium. W związku z dwustronnym podziałem byłej kolonii hiszpańskiej Maroko ma przesunąć granicę państwową o 610 km na południe, zaś Mauretania o 340 km na północ.

▶ RADOM — 15 bm. przed obeliskiem Kazimierza Pułaskiego w Warce odbyła się uroczystość przekazania załodze statku szkolnego — sławnego żaglowca „Daru Pomorza" urny z ziemią pobraną z okolic pałacu, w którym urodził się bohater walk o wolność Polski i Stanów Zjednoczonych — Kazimierz Pułaski. Urna przekazana zostanie władzom miejskim w Savannah, gdzie w 1779 roku rozegrała się historyczna bitwa, w której został śmiertelnie ranny Pułaski.

W uroczystości wzięli udział przedstawiciele MSZ, Towarzystwa „Polonia" oraz delegacja Wyższej Szkoły Morskiej w Gdyni. Obecny był ambasador USA w Polsce Richard T. Davies.

▶ PARYŻ — Ok. 70 tys. studentów wzięło w czwartek udział w demonstracjach ulicznych w Paryżu. Protestowali oni przeciwko rządowemu projektowi reformy uniwersyteckiej. Doszło do starć z policją. Kilka osób odniosło rany.

▶ WARSZAWA — Na wniosek ministra Gospodarki Materiałowej, prezes Rady Ministrów powołał na stanowiska podsekretarzy stanu w Urzędzie Gospodarki Materiałowej: mgr Zdzisława Deutschmana, mgr Rolanda Mazurka i dr Tadeusza Wojciechowskiego.

▶ BUENOS AIRES — W Argentynie akty terroru na tle politycznym w środę były przyczyną śmierci 5 dalszych osób. Wśród zabitych był oficer marynarki i 3 policjantów oraz biznesmen. Liczba ofiar śmiertelnych od początku br. wzrosła więc do 302. W tym jest 111 osób, które zginęły już po 24 marca br. gdy do władzy doszła ekipa wojskowa. W ubiegłym roku podczas rządów cywilnych zginęło około 900 ludzi w Argentynie.

▶ RZYM — Sekretarz generalny Włoskiej Izby Posłów Francesco Cosentino podał się w czwartek do dymisji. Wg krążących w Rzymie pogłosek był on zamieszany w łapówkową aferę „Lockheeda".

▶ SZTOKHOLM — Ośmioro dzieci opóźnionych w rozwoju poniosło śmierć w wyniku pożaru, który wybuchł w czwartek nad ranem w miejscowości Onsala w Szwecji. 15-osobowa grupa dzieci przebywała pod opieką trojga wychowawców w drewnianym budynku na czas remontu ich pensjonatu. Pożar spowodowało jedno z dzieci, prawdopodobnie bawiące się zapałkami, w czasie gdy inne były pogrążone w głębokim śnie.

SPORT

Kolejny popis wysokich umiejętności hokeistów Czechosłowacji

Zacięty mecz Szwecja — Finlandia

Wczoraj na hokejowych mistrzostwach świata w Katowicach odbyły się trzy kolejne mecze.

W pierwszym z nich Szwecja pokonała Finlandię 4:3 (1:0, 1:2, 2:1). Bramki dla Szwecji zdobyli: Jax (6 min.), Labraaten (34 min.), Ericsson (44 min.) i Esbjoers (49 min.); dla Finlandii: Leppae (29 min.), Hagman (35 min.) i Peltonen (42 min.). Sędziowali: Szczepek (Polska) i Guynn (USA). Widzów ok. 3 tys.

Pojedynek był bardzo zacięty, ale stał na przeciętnym poziomie. O sukcesie Szwedów zadecydowała trzecia tercja.

W drugim meczu Czechosłowacja pokonała zdecydowanie USA 10:2 (4:0, 4:1, 2:1). Bramki dla CSRS zdobyli: Novak — 3 (17, 26 i 50 min.), Martinec — 2 (6 i 11 min.) oraz P. Stastny (4 min.), Cernik (22 min.), Hlinka (31 min.), Novy (33 min.) i M. Stastny (42 min.); dla USA Sarner (29 min.) i Gambucci (60 min.). Sędziowali: Lagasse (Kanada) i Weidmann (Szwajcaria). Widzów 9 tys.

Wicemistrzowie świata kroczą w katowickich mistrzostwach od zwycięstwa do zwycięstwa. W czwartek wygrali oni gładko z ekipą USA, wykazując doskonałą technikę i taktykę, a ponadto kulturę gry. Nie dali się sprowokować ostro grającym Amerykanom i z wyjątkiem początkowych dwóch minut spotkania, całkowicie panowali na lodowisku. Amerykanie mieli tylko momentami niewielką inicjatywę, lecz było to w okresach — szczególnie w trzeciej tercji — kiedy Czechosłowacy zwolnili tempo gry i raczej bawili się krążkiem, niż atakowali, oszczędzając siły.

Ostatni wczorajszy mecz ZSRR — RFN zakończył się po zamknięciu numeru „GW".

✲

W uzupełnieniu środowych wydarzeń na tafli hokejowej w Katowicach informujemy, że mecz RFN — NRD zakończył się niespodziewanie łatwym zwycięstwem RFN 7:1 (3:0, 4:0, 0:1). Bramki dla RFN zdobyli: Kuehnhackl — 4, Schloder, Koeberle, Philipp i Berndaner, a dla NRD — Fengler. Widzów — ok. 2 tys.

✲

Dziś jest dzień przerwy w mistrzostwach świata.

W KRAJU I NA ŚWIECIE

FINALIŚCI EUROPEJSKICH ROZGRYWEK PUCHAROWYCH

Oto wyniki rewanżowych spotkań półfinałowych i zestaw finalistów.

Klubowy Puchar Europy: Bayern Monachium — Real Madryt 2:0, PSV Eindhoven — St. Etienne 0:0.

Finał Bayern — St. Etienne odbędzie się 12 maja w Glasgow.

Puchar Zdobywców Pucharów: Anderlecht Bruksela — Sachsenring Zwickau 2:0, West Ham United — Eintracht Frankfurt 3:1.

Finał Anderlecht — West Ham odbędzie się 5 maja w Brukseli.

Puchar EUFA: FC Brueggés — Hamburger SV 1:0, Liverpool — Barcelona 1:1.

Finał Liverpool — FC Brueggés odbędzie się 28 kwietnia w Liverpoolu i 19 maja w Brueggés.

SENSACYJNE ZWYCIĘSTWO FIBAKA NAD BORGIEM

Wielką sensację sprawił na turnieju WCT w Monte Carlo polski tenisista Wojciech Fibak. W czwartek Polak zmierzył się w ćwierćfinale turnieju z jednym z najlepszych tenisistów świata Szwedem Bjoernem Borgiem i wygrał ten pojedynek 7:6, 6:4. Warto tu dodać, że poprzednio na tym turnieju Fibak wyeliminował innego bardzo dobrego tenisistę, Amerykanina Roscoe Tannera.

TRZEJ KONTRA ALI

Niecodzienny pojedynek zamierza stoczyć w piątek w St. Louis mistrz świata Muhammad Ali. W ringu wystąpią przeciwko niemu kolejno: Jimmy Ellis, Robby Bobick i Gary Sullins. Pojedynek zakontraktowano na 9 rund — po trzy z każdym przeciwnikiem.

Ten bokserski show ma być dla Alego ostatnim testem przed walką w obronie tytułu mistrza świata z Brytyjczykiem Dunnem w Monachium 25 maja.

W pierwszy dzień świąt mecz Jagiellonii z Dębem

W niedzielę o godz. 12 piłkarze Jagiellonii podejmują Dąb Dębno Lubuskie. Mecz zostanie rozegrany na stadionie Gwardii. Gdyby oprzeć się wyłącznie na sytuacji obu zespołów w tabeli II ligi faworytem jest nasz zespół. Dąb zamyka bowiem tabelę ze skromnym dorobkiem 9 pkt. Jednak teoretyczne wyliczenia w piłce nożnej bywają złudne. Dąb bowiem niejednokrotnie już dowiódł, że należy się z nim liczyć. Przekonało się o tym kilka zespołów — szczególnie wiosną. Zespół ten był m.in. autorem dużej sensacji — remisu z Lechią wywalczonego w Gdańsku.

To wszystko każe mieć się naszym piłkarzom na baczności. O tak potrzebne punkty będą musieli walczyć. Z całą pewnością nie mogą sobie pozwolić na dekoncentrację. To ostatnie dotyczy szczególnie naszej defensywy.

Miejmy jednak nadzieję, że piłkarze Jagiellonii w niedzielnym meczu udokumentują swoją wyższość. W kilku ostatnich spotkaniach wykazali bowiem niezłą formę. Oby tylko celowniki naszych napastników były lepiej ustawione niż ostatnio.

Przypominamy równocześnie, że Jagiellonia prowadzi przedsprzedaż biletów na niedzielny mecz w lokalu klubowym (piwalnia przy ul. Mickiewicza), w godz. 9—16.

W pozostałych spotkaniach grupy północnej spotkają się (w nawiasie wyniki rundy jesiennej): Bałtyk — Avia (2:1), Lechia — Polonia Bdg. (4:0), Motor — Stoczniowiec (1:1), Olimpia — U... sus (0:0), Polonia W-wa — Gwardia (1:2), Zagłębie — Arka (1:...), Zawisza — Stocznia (0:0).

NAJLEPSI SNAJPERZY

W II lidze, grupy „Północ" po 21 kolejkach:

10 bramek — J. Kupcewicz (Arka).

8 bramek — Miącki (Urs...), Stolc (Stoczniowiec), Zawisza (Jagiellonia).

W klasie okręgowej po 18 kolejkach:

10 bramek — Ołowniuk (Wigry)
11 bramek — Laszuk (Mazur)
10 bramek — Markow (Puszcza)

(ga)

PRZEPLATANIEC

PIŁKA NOŻNA A KLASA GRUPA I

Wyniki ubiegłej kolejki spotkań: Włókniarz II — Cresovia Siem. 3:0 vo., Społem — Szepietowo 4:4, Krynki — Łoś 1:6, Gwardia II — Skra 2:5, Lampart — Żubr 3:2.

1. Włókniarz II	19:3	29:7
2. Społem Bielsk P.	13:9	28:25
3. Skra Czarna B.	12:10	27:18
4. Łoś Wasilków	12:10	27:21
5. Lampart N. Al.	11:11	29:29
6. Cresovia Siem.	11:11	20:21
7. Szepietowo	10:12	27:35
8. Żubr Białowieża	8:14	24:39
9. LZS Krynki	7:15	26:33
10. Gwardia II	7:15	23:32

GRUPA II

W związku z tym, że brak kilku protokołów z wynikami meczów z 4 i 11.IV., tabelę podamy po następnej kolejce. Liderem grupy jest ŁKS Łomża — 19:3 pkt., 43:12 w bramkach.

LIGA JUNIORÓW

Wyniki ubiegłej kolejki spotkań: Skra — Mazur 0:1, Gwardia — Pogoń 1:0, Cresovia Siem. — Włókniarz 1:0, ŁKS — Ognisko 2:1, ZKS — Sokół 2:1, Jagiellonia — Wigry 1:1.

1. ŁKS Łomża	19:9	32:20
2. Gwardia B-stok	18:8	27:15
3. Wigry Suwałki	17:9	20:9
4. Skra Czarna B.	16:10	23:14
5. ZKS Zambrów	16:12	15:15
6. Sokół Sokółka	15:13	25:18
7. Włókniarz B-stok	14:14	
8. Mazur Ełk	14:16	
9. Cresovia Siem.	11:19	
10. Ognisko Staros.	9:17	
11. Jagiellonia	8:18	
12. Pogoń Łapy	7:19	

Dużo jest zaległych spotkań.

OLSZTYŃSKA A KLASA

Olsztyńska A klasa piłkarska rozegrała już cztery kolejki wiosennej rundy. W interesującej nas grupie IV padły ostatnio następujące rezultaty: Lipowo — Łankiejmy 6:1, Ryn — Reszel 1:..., Woźnice — Biskupiec 1:5, Wielbark — Sątopy 4:5, Bartążek — Barciany 1:1, Nida — Baranowo — brak protokołu.

1. Biskupiec	26:4
2. Reszel	24:4
3. Baranowo	23:5
4. Barciany	21:9
5. Nida	15:13
6. Bartążek	14:16
7. Lipowo	13:17
8. Łankiejmy	11:19
9. Woźnice	11:19
10. Sątopy	11:17
11. Ryn	7:23
12. Wielbark	0:30

TENIS STOŁOWY

Dziś, tj. 16 bm. o godz. 1... w hali przy ul. Jurowieckiej w Białymstoku rozpoczną się mistrzostwa okręgu (WFS) w tenisie stołowym juniorów i młodzików traktowane jednocześnie jako turniej klasyfikacyjny młodzików. Dokończenie imprezy — jutro o godz. 9.

P.P. TOTALIZATOR SPORTOWY

SZCZĘŚLIWCOM Z ZAKŁADÓW Z DNIA 10—11.IV.1976 r. WYPŁACA

DUŻY LOTEK

I losowanie		II losowanie	
6 trafień	—	6 trafień	1.000.000
5+ „	619.780	5 „	11.509
5 „	6.136	4 „	391
4 „	211	3 „	36
3 „	13		

TOTALIZATOR SPORTOWY

liga polska		liga angielska	
13 trafień	—	13 trafień	34.707
12 „	7.022	12 „	2.285
11 „	526	11 „	284
10 „	65	10 „	

k 1281-1

Z zagranicy

BUŁGARIA. Jednym z osiągnięć ostatniej pięciolatki jest elektrownia cieplna Bobow Doł — pod względem automatyzacji zajmująca jedno z czołowych miejsc w krajach socjalistycznych.

CAF — Zentralfoto

Z NRD dla polskich kuchni

NRD — drugi po ZSRR nasz partner w obrotach handlowych z krajami socjalistycznymi — dostarcza do Polski m. in. szereg towarów rynkowych. Najbardziej popularne są artykuły gospodarstwa domowego, zegarki, sprzęt sportowy i turystyczny, przedmioty osobistego użytku itp. CHZ „Universal" zakupiła w roku ubiegłym w NRD towary wartości przeszło 60 mln zł dewizowych, tzn. o 10 proc. więcej niż w 1974 roku. Tendencja do dalszego zwiększania obrotów, a w tym importu dla polskiego rynku, istnieje także w bieżącym roku. Przewiduje się wzrost zakupów u naszych zachodnich sąsiadów rzędu 10—15 proc.

Największą grupę towarów, sprowadzanych dotychczas przez Universal z NRD, stanowi zmechanizowany sprzęt gospodarstwa domowego. Tak np. w ubiegłym roku zakupiono 14.500 robotów kuchennych, ponad 18 tys. mikserów, 21 tys. opiekaczy do chleba, 10 tys. grzałek elektrycznych, 18.600 wirówek, pokaźne ilości pralek, bojlerów itp.

W dalszym ciągu w naszych sklepach znajdzie się wiele NRD-owskich zegarków i budzików. (W roku ub. sprowadzono i sprzedano 38 tys. budzików i 248 tys. zegarków). Warto przypomnieć, że NRD jest na naszym rynku drugim po ZSRR dostawcą wszelkiego rodzaju czasomierzy.

Dużą popularnością cieszy się w Polsce NRD-owski sprzęt osobistego użytku, jak maszynki do golenia, suszarki do włosów, elektryczne lokówki, aparaty do masażu, lampy kwarcowe. Również ta grupa artykułów zajmuje sporo miejsca w tegorocznych kontraktach handlowych.

W związku z rosnącym zainteresowaniem klientów sprzętem kempingowym i sportowo-turystycznym czyni się starania o zwiększenie importu z NRD tych przedmiotów. W r. ub. sprowadzono 21 tys. kompletów mebli kempingowych, ponad 800 szt. silników do kajaków, sprzęt wędkarski — bardzo chwalony przez jego użytkowników — oraz niewielkie ilości przyborów myśliwskich.

W dalszym ciągu też zaopatrzenie polskich sklepów uzupełniane i wzbogacane będzie takimi towarami, jak wózki dziecięce, wyroby z plastyku dla gospodarstw domowych i żelazka elektryczne. (Interpress)

Ponad 100 mln ton ładunków w kontenerach

W nie spotykanym dotychczas tempie kraje RWPG przestawiają swój transport na kontenerowy system przewozów. Podczas gdy jeszcze w 1974 roku na całym obszarze wspólnoty socjalistycznej przewieziono w kontenerach ogółem 40 mln ton różnego rodzaju ładunków, to w 1975 r. dwukrotnie więcej — 80 mln ton. Rok bieżący będzie okresem dalszego rozwoju tego systemu; transport w znormalizowanych pojemnikach — kontenerach obejmie znacznie ponad 100 mln ton ładunków. Konteneryzacja, z którą wiąże się konieczność rozbudowy specjalnie przystosowanych do tego systemu stacji przeładunkowych, objęła w zasadzie wszystkie rodzaje transportu, a zwłaszcza kolejowy, samochodowy i morski. Kontenerowe składy transportowe kursują dziś między poszczególnymi krajami RWPG według regularnych rozkładów jazdy.

Od niedawna czynne jest w Bukareszcie międzynarodowe biuro koordynacji przewozów kontenerowych krajów RWPG. Wyposażone w elektroniczny system przetwarzania danych, opracowuje ono najbardziej ekonomiczne warianty przebiegu kontenerowych ładunków. W niedalekiej przyszłości bukareszteński ośrodek koordynacyjny przekształci się w główne centrum dyspozytorskie dla ruchu kontenerowego, pracujące w oparciu o jednolity zautomatyzowany system regulacji przewozów.

Ważne znaczenie ma również unifikacja norm i warunków przewozowych w skali całej wspólnoty socjalistycznej, który to proces został już poważnie zaawansowany, ułatwiając optymalną z punktu widzenia szybkości oraz kosztów przewozu rotację towarów na kontenerowych szlakach.

(Interpress)

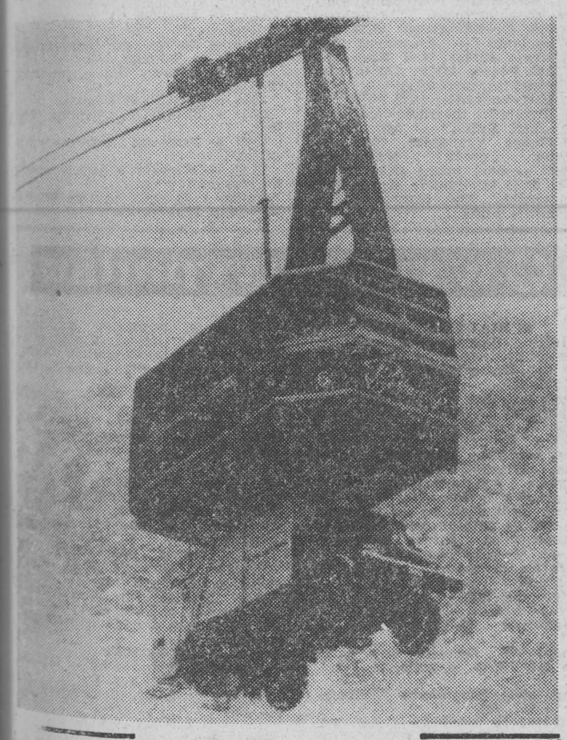

Wywóz śmieci z Betten, małej wioski w szwajcarskich Alpach, odbywa się w bardzo niecodzienny sposób. Specjalne zaczepy pozwalają w ciągu dwóch minut podwiesić ciężarówkę ze śmieciami pod wagonikiem kolejki linowej. W kwadrans później wóz jest już na dolnej stacji kolejki, 1.100 m niżej, skąd odjeżdża już „na własnych kołach".

CAF — AP

Gospodarka żywnościowa w łomżyńskim wymiarze (4)

ŻYĆ Z ZIEMI

Jedni, jako optymiści od urodzenia, twierdzą przy każdej okazji: sytuacja łomżyńskiego rolnictwa jest dobra, a będzie coraz lepsza. I potwierdzają swą opinię kolumnami liczb, często imponującymi wskaźnikami, zgrabnie opracowanym programem. Inni, jako z reguły ostrożni w formułowaniu daleko idących wniosków, zgłaszają swe uwagi: przecież nawet jedno słabe ogniwo powoduje zgrzyty i przestoje w całym rolniczym mechanizmie, a i same warunki atmosferyczne potrafią pokrzyżować najpiękniejsze zamiary. Natomiast pesymiści, swym starym zwyczajem, powtarzają: produkcja rolnicza jest ogromnie skomplikowana i trudna, musimy liczyć się z wieloma kłopotami i trudnościami, nasze plany są zawyżone.

Na dobrą sprawę w każdej z tych opinii jest trochę racji. Patrząc na sprawę perspektywicznie i z dużą dozą optymizmu, nie można nie dostrzegać **złożoności problemu.** Obecnie aż 67 proc. ludności w tym województwie utrzymuje się z pracy na roli. Rolnictwo daje produkt o wartości 9 mld złotych, a przemysł — 6 mld. Proporcje te ulegną znacznej zmianie po pełnym rozruchu Wytwórni Pasz, a jeszcze bardziej, kiedy ruszy produkcja w grajewskiej Wytwórni Płyt Wiórowych. Mimo to w roku 1980 rolnictwo będzie mieć jeszcze przewagę nad przemysłem.

KTO — ILE?

W łomżyńskim rolnictwie jest coraz mniej ludzi. Sam ten fakt nie budzi niepokoju. Mówi się nawet, że to prawidłowość, że proces pożądany, naturalny, potrzebny, że wieś nie traci a może na tym zyskać. Ekonomiści podpowiedzą, że właśnie o to chodzi, by mniej ludzi produkowało więcej żywności, aby rosła **społeczna wydajność pracy** w rolnictwie (w woj. łomżyńskim o 43 proc. w bieżącej 5-latce). Wówczas można realnie myśleć o szybkim **zwiększaniu dochodu rolnika i podnoszeniu poziomu życia.**

Tylko w roku 1975 odeszło z łomżyńskich wsi ponad 5,6 tys. osób (w tym przeszło 4 tys. znalazło pracę w innych regionach kraju). Fakt ten można skomentować różnie. Najważniejsze będzie stwierdzenie, że nie jest to zjawisko groźne dla wsi. Jednocześnie trzeba sobie odpowiedzieć na pytania: czy wieś otrzyma za to rekompensatę w postaci mechanizacji i czy nie odchodzą najbardziej zdolni i przedsiębiorczy ludzie, bardzo potrzebni w rolnictwie przy tak ambitnie kreślonych planach rozwoju **gospodarki żywnościowej?** I tu nie znajdziemy pełnego potwierdzenia tezy, że migracja ze wsi do miast jest jedynie dobrodziejstwem i procesem, który może przebiegać nadal żywiołowo przy biernej postawie władz i bezkrytycznej ocenie tego zjawiska.

Weźmy pod uwagę fakt, że na razie łomżyńskie rolnictwo dysponuje mechanizacją o 50 proc. mniejszą w stosunku do średniej w kraju. Na każdy ciągnik wypada tu 80 hektarów (za pięć lat wskaźnik ma wynosić 42 hektary). Pełne zmechanizowanie prac polowych wymaga dostawy 27,6 tys. ciągników i dużych ilości innych maszyn. Dąży się do tego, aby szybko i niemal w całości zmechanizować takie prace jak: koszenie zbóż, nawożenie i wapnowanie, zbiór okopowych. Jeśli plany w tym zakresie zostaną zrealizowane — a szanse takie stwarza szybko rozbudowujący się przemysł maszynowy — to ubytki sił ze wsi na rzecz innych działów gospodarki nie będą powodować perturbacji, a mogą nawet korzystnie wpłynąć na **efektywność pracy** na roli. Natomiast migracja z województwa do innych części kraju, to już zupełnie oddzielny problem.

MODNE SŁOWO: REZERWY

Rezerwy są wszędzie. Jest to najbardziej lapidarne określenie sytuacji. Niemal każdy hektar może dać więcej. Ale weźcie też pod uwagę — mówią w Łomży — że województwo posiada prawie 75 tys. hektarów nieużytków, głównie bagien (najwięcej w dolinach Narwi i Biebrzy). Po zmeliorowaniu (częściowo rekultywacji) uzyskalibyśmy miliony litrów mleka i tysiące ton żywca. Można tworzyć dalsze kombinaty państwowe (jak w Wiznie). Na razie trwają dyskusje na temat zagospodarowania dużych kompleksów bagien. Słyszy się za i przeciw. Naukowcy nie mogą sprecyzować poglądów. Ekonomiści obliczyli nakłady i zyski, ale każdy obawia się błędu w podjęciu generalnej decyzji. Byłoby bardzo dobrze, gdyby w najbliższych 2—3 latach poglądy zostały uzgodnione i powiedziano władzom czego się spodziewać i w jakim kierunku powinny iść wysiłki.

Zresztą podobnych prac — opartych na bardziej wyklarowanych opiniach — jest dużo. Łomżyńskie rolnictwo ma jeden z najniższych w kraju wskaźników zaspokojenia potrzeb melioracyjnych (30 proc. na gruntach ornych i 37 proc. na użytkach zielonych). Do drenowania jest jeszcze 123 tys. hektarów, a do melioracji i zagospodarowania ponad 83 tys. hektarów łąk i pastwisk. Na wszystkie te inwestycje potrzeba 4,7 mld złotych.

I tak to gdziekolwiek się ruszysz, człowieku, potrzebne są miliony i miliardy na inwestycje rolnicze. Wieś czekają **zwiększone obowiązki.** W sukurs muszą przyjść naukowcy (głównie z SGGW w Warszawie) i służba inżynieryjno-techniczna (gminna oraz z WOPR w Szepietowie, który coraz lepiej organizuje pomoc, szczególnie gospodarstwom specjalistycznym).

JEST NOWY SOJUSZNIK

W światowym rolnictwie (a także polskim) coraz wyraźniej przebiegają procesy integracji rolnictwa i przemysłu przetwórczego. One wspólnie kształtują kompleks żywnościowy. Pod tym względem woj. łomżyńskie zajmuje ważne miejsce w kraju. Szczególnie dobrze jest tu rozwinięty przemysł mleczarski. Znane są w kraju i zagranicą Zakłady Przemysłu Ziemniaczanego. Rozwija produkcję Browar. Ostatnio przekazano do eksploatacji dużą Wytwórnię Pasz. Istnieją trzy, aczkolwiek skromne, zakłady owocowo - warzywne. W planie znajduje się budowa mleczarni w Grajewie (za przeszło pół miliarda złotych). W przyszłości będą potrzebne zakłady przemysłu mięsnego (produkcja towarowa 105 tys. ton żywca w roku 1980 i 180 tys. ton w roku 1990). Kiedy rozwinie się baza surowcowa — szanse są duże, (zwłaszcza w rejonie Łomży, Wysokiego Mazowieckiego i Zambrowa) — powinny powstać zakłady przetwórcze z prawdziwego zdarzenia. Inne przedsiębiorstwa tej branży będą rozbudowywane w miarę potrzeb i modernizowane, by nadążały za postępem technicznym, wykorzystały surowiec i dostarczyły więcej poszukiwanych towarów na rynek.

Zwykle bywa tak, że rozwój bazy surowcowej zmusza nas do inwestowania w przemysł przetwórczy. Ale jest i odwrotnie: zakłady przemysłu rolno-spożywczego stymulują rozwój produkcji rolnej. Zresztą służba fachowa w coraz większym stopniu staje się organizatorem zaplecza surowcowego. Będzie ona miała znacznie ułatwione zadanie, gdy rozwiną się **gospodarstwa specjalistyczne i zespoły rolnicze.**

Nie chodzi tu wyłącznie — jak to jeszcze bywa — o czuwanie nad dostawą surowca do zakładów przetwórczych. Przemysł łomżyński ma przejmować odpowiedzialność za zaopatrzenie, technikę i technologię produkcji surowca, za jego bezpośredni odbiór z zagrody producenta. W najbliższej 5-latce wartość usług produkcyjnych w tym województwie wzrośnie o 170 proc. Przemysł ma odbierać własnym transportem w roku 1980 np. po 45 proc. mleka i ziemniaków, 40 proc. zboża i 30 proc. żywca. W przyszłości powiązania te będą jeszcze głębsze. Dążymy do tego, by stworzyć nowoczesny kompleks żywnościowy, na który składają się: produkcja artykułów rolnych, ich przetwarzanie i uszlachetnianie, przechowalnictwo i cały system zaopatrzenia ludności.

Woj. łomżyńskie ma ambicje osiągnąć to w trybie przyśpieszonym, mając na uwadze istniejące możliwości oraz potrzeby regionu i kraju.

—◇—

Przedstawiliśmy niektóre problemy gospodarki żywnościowej w woj. łomżyńskim. Wiele z nich jest charakterystycznych dla całego makroregionu, czy nawet kraju. Inne będą omówione przy okazji prezentacji rolnictwa i przemysłu przetwórczego w Białostockiem i Suwalskiem.

Jesteśmy zdania, że są to zagadnienia interesujące wszystkich czytelników i dotyczące ich bezpośrednio, a przy tym podlegające ciągłym zmianom i procesom.

MARIAN SUCHOŻEBRSKI

„BUDREM" - dla handlu i usług

Na inwestycyjnym froncie handlowców i usługowców, zwykle nie nadążających z budową lub modernizacją swoich placówek, następuje ostatnio coraz bardziej widoczna poprawa sytuacji. Buduje się nie tylko coraz więcej i szybciej, ale także nowocześniej — z myślą o sprawniejszej obsłudze klientów. Jednak do wypełnienia wszystkich luk w handlowo-usługowej infrastrukturze naszych miast i osiedli jest jeszcze daleko, ponieważ potrzeby w tej dziedzinie znacznie przerastają możliwości „BUDREMU", jedynego zakładu wyspecjalizowanego w realizacji tego typu inwestycji.

Wartość zadań, jakie ma do wykonania w tym roku „BUDREM", sięga około 70 mln zł. Za tyle „BUDREM" musi zbudować w województwie białostockim i olsztyńskim, tak gospodarując siłami, aby maksymalnie skoncentrować je na najpilniejszych obiektach. W Białymstoku należą do nich m. in. samoobsługowy pawilon spożywczy na Osiedlu Piasta, wytwórnia wyrobów garmażeryjnych oraz sklep „Hortexu".

Zarówno olsztyńskie jak i białostockie inwestycje handlowo-usługowe stanowią zaledwie 30 proc. wszystkich zadań, bowiem zgodnie ze statutem zakładu powinien on w pierwszym rzędzie koncentrować się na remontach i wystroju wnętrz, do czego zresztą jest najlepiej przygotowany.

Niemniej jednak inwestycyjne potrzeby handlu i usług są wciąż tak duże, że zmuszają „BUDREM" do niezwykle intensywnego poszukiwania rezerw ujawniających nowe zdolności produkcyjne. Poszukiwania te, traktowane są równorzędnie z produkcją i średnio rocznie zapewniają jej prawie 30-procentowy wzrost. Na przykład już teraz zakłada się ponad 15-milionowy wzrost wartości produkcji w roku przyszłym, a jednocześnie konstruuje program zabezpieczający wykonanie tych zadań.

Będzie to z pewnością program dość kosztowny. Aby w pełni wykonać swoje zadania, „BUDREM" zamierza przede wszystkim rozbudować swoją bazę techniczną. Już na bieżące potrzeby za mała okazała się stolarnia, za szczupłe zaplecze socjalne załogi, za skromnie wyposażone warsztaty branżowe. Nie ma również hotelu robotniczego, który w warunkach dość szybko rozwijającego się zakładu i pęczniejącego z roku na rok portfela zamówień ma istotny wpływ na stabilizację załogi. Tym bardziej, że jest to załoga pracująca w warunkach zupełnie odmiennych od warunków w kluczowych przedsiębiorstwach budowlanych, czy remontowych.

Specjalizacja w modernizowaniu i aranżacji wnętrz — granicząca często z kunsztem artystycznym — wymaga od załogi szczególnego rodzaju umiejętności, z których umiejętności fachowe stanowią tylko połowę zawodowego przygotowania. Na całość składa się bowiem także poczucie estetyki, znajomość zasad rządzących kolorystyką, precyzja.

Wymogi te stawiane nowym pracownikom zjednują dla „BUDREMU" zarówno kadrę inżynieryjno-techniczną (budowę spożywczego „Samu" na Piasta powierzono niedawnej stażystce, inż. Krystynie Matysik), jak rzemieślniczą. Na przykład pracę w stolarni szczególnie upodobały sobie dziewczęta, które w trakcie stażu podjęły decyzję — tu będą pracować!

Na inwestycyjnym froncie handlu i usług białostocki „BUDREM" staje się więc partnerem, którego rola będzie ciągle rosnąć. Oby tylko zawsze proporcjonalnie do naszych potrzeb. (wm)

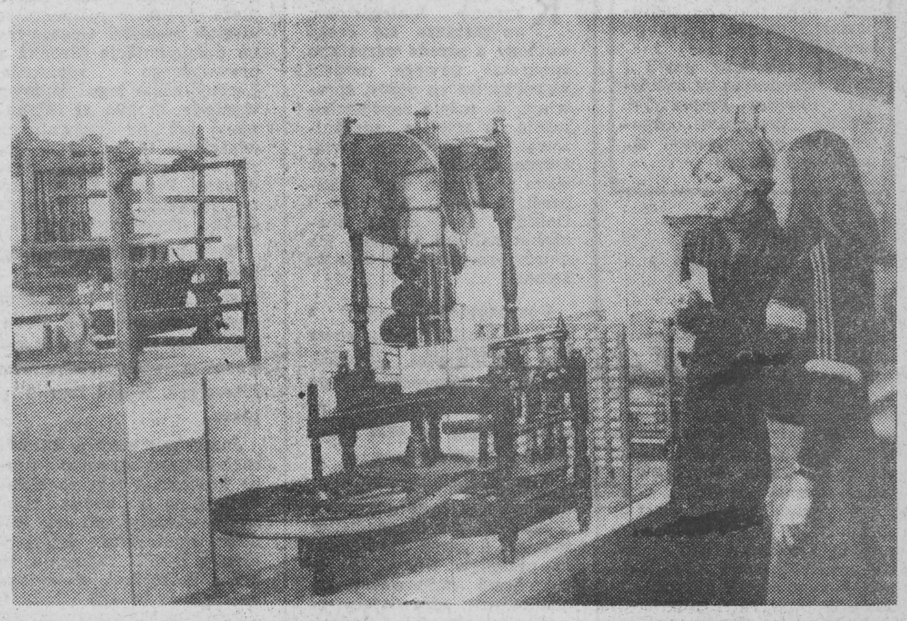

NA ZDJĘCIU: rekonstrukcja tzw. „Waterframe" z 1769 r.

W Muzeum Włókiennictwa w ŁODZI

Łódzkie Muzeum Włókiennictwa oprócz tkanin zabytkowych i artystycznych posiada, jako jedyna placówka w świecie, bogatą kolekcję wzorów tkanin przemysłowych. Zgromadzono tu kilkadziesiąt tysięcy próbek materiałów, produkowanych od lat 30-tych ubiegłego wieku, do wybuchu II wojny światowej.

Ta cenna skarbnica wiedzy o dawnej modzie i rzemiośle powiększa się systematycznie o próbki tkanin produkowanych przez nasz przemysł obecnie. Uzupełnieniem tego zbioru jest dział odzieży dawnej i współczesnej oraz tkactwa ludowego.

W Muzeum Włókiennictwa interesujący jest również zestaw eksponatów obrazujących rozwój techniki i przemysłu włókienniczego — maszyn z okresu „Ziemi obiecanej" oraz wcześniejszych i późniejszych. Warto zwrócić uwagę na różnego rodzaju kołowrotki, krosna — bezczółenkowe i żakardowe, przędzarki.

Muzeum jest także placówką naukowo-badawczą. Tutaj rekonstruuje się i konserwuje zabytkowe tkaniny. Placówka ta organizuje wiele wystaw w kraju i za granicą. Obecnie w Kanadzie prezentowana jest „Polska Artystyczna Tkanina Współczesna", a w samym Muzeum „Przemysł włókienniczy w PRL".

W Centralnym Muzeum Włókiennictwa w Łodzi czynna jest wystawa pn. „Przemysł włókienniczy w PRL". Wystawa prezentuje dorobek i rozwój przemysłów: włókienniczego, odzieżowego, włókien chemicznych i maszyn włókienniczych.
NA ZDJĘCIU: sieci i liny rybackie.

CAF — Zbraniecki

Święto Kultury Staropolskiej

Wprawdzie do rozpoczęcia ŚWIĘTA KULTURY STAROPOLSKIEJ w ŁOMŻY pozostało jeszcze półtora miesiąca, ale przygotowania do tej interesującej imprezy są już w pełnym toku.

Łomżyńskie święto ma kilkuletnią tradycję ale w tym roku startuje z nowymi atrakcjami i na znacznie szerszym terenie, wychodząc z Łomży do placówek kulturalno-oświatowych w całym województwie. Dni Staropolskie odbędą się tym razem również w RAJGRODZIE, GONIĄDZU, KOLNIE, GRAJEWIE, CIECHANOWCU itp.

Treści programowe święta przewidują przedstawienie dorobku kultury polskiej od średniowiecza do baroku w różnych dyscyplinach sztuki i nauki, tradycji historycznych miast i gmin, powiązanie przeszłości z teraźniejszością i wyeksponowanie nieprzemijających wartości kultury polskiej.

Tak jak w latach poprzednich odbywać się będą turnieje: muzyki dawnej, recytatorskiej, teatralne, teatru lalek jak również inscenizacje scen historycznych obrazujące tradycje miast, festyny ludowe, jarmarki i korowody. W tym roku odbędzie się zjazd pisarzy regionalistów oraz plenerowe widowisko nocne w nowogrodzkim skansenie.

Organizatorom święta nie brakuje pomysłów, dlatego też jego program z roku na rok staje się atrakcyjniejszy. Impreza ta, choć o zasięgu wojewódzkim, ma na celu zainteresowanie szerokich rzesz społeczeństwa kraju dorobkiem kulturalnym i walorami turystycznymi ziemi łomżyńskiej.

(CH)

Konkurs literacki

Rada Wojewódzka FSZMP w Białymstoku wspólnie z Klubem Młodych Twórców ogłaszają konkurs na utwór poetycki, opowiadanie i reportaż. W każdym z działów przewiduje się nagrody w wysokości: I — 2000 zł, II — 1500 zł, III — 1000 zł. Prace o objętości do 20 stron maszynopisu lub czytelnego rękopisu, opatrzone godłem, należy nadsyłać pod adresem: RW FSZMP, ul. Próchniaka 3, 15-420 Białystok (z dopiskiem „Konkurs literacki").

Do pracy należy dołączyć zamkniętą kopertę oznaczoną tym samym godłem, w której — na kartce — trzeba podać imię i nazwisko, adres, wiek i zawód. Termin nadsyłania prac mija 30 kwietnia, rozstrzygnięcie konkursu nastąpi w końcu maja br.

(jot)

Na łamach „NIWY"

W cyklu „BANK POMYSŁÓW" o potrzebie szerszego rozwijania kultury ludowej.

W korespondencji z Mińska o perspektywach rozwoju przemysłu Białoruskiej SRR.

Osiągnięcia w budowie placówek kulturalno-oświatowych w gminie Boćki.

W cyklu „Ludzie BTS-K" sylwetka działacza kulturalnego Jana Krupy z Białegostoku.

O zasłużonej dla białostockiego przemysłu wełnianego rodzinie Józefa i Olgi Kellerów z Wasilkowa.

Sylwetka nauczycielki języka białoruskiego A. Jakubowskiej z Narwi.

Człowiecza bogata historia (o Leonardzie Szczęsnowiczu ze Szczęsnowicz w gminie Bąbiki).

27 lat bez dnia odpoczynku (o Sergiuszu Buszko — pracowniku placówki meteorologicznej w Białowieży).

Kolejny odcinek dokumentalnej powieści I. Rażkowa pt. „Człowiek z legendy" o sławnym białoruskim partyzancie Mucha — Muchanowskim.

Kronika życia kół BTS-K.

W „Trybunie czytelników" ciekawe korespondencje z różnych miejscowości Białostocczyzny.

Piosenka na zamówienie pt. „Życzenia z całego serca".

W dodatku dziecięcym „Zorka" fotoreportaż ze szkoły w Królowym Moście, baśnie puszczy, ciekawostki w kąciku „Pogłębiajmy swą wiedzę", korespondencje ze szkół. (je)

Gdzie mieszkali Jaćwingowie?

Wkład szwedzkiego filologa KNUTA OLOFA FALKA w badania nad hydronimią Pojezierza Suwalsko-Augustowskiego jest znany nie tylko w kręgach specjalistów. Nic dziwnego zważywszy, że ten wybitny znawca języka polskiego i języków bałtyjskich prowadzi swoje badania od czterdziestu lat. Rozpoczął je w okresie międzywojennym, a jego pierwsza książka „Wody Wigierskie i Huciańskie" ukazała się w Szwecji w 1941 roku, a więc w czasie, gdy Suwalszczyzna znajdowała się pod okupacją hitlerowską, co miało wówczas specjalne znaczenie.

Jak się dowiadujemy, prof. K. O. Falk kończy właśnie pracę nad maszynopisem kolejnej pozycji omawiającej historię i pochodzenie nazw wód suwalskich. Publikacja ta ma stanowić niejako podsumowanie dotychczasowych badań. Nie jest to równoznaczne z rezygnacją z zainteresowań Suwalszczyzną i Białostocczyzną. Przeciwnie, szwedzki językoznawca zamierza rozszerzyć znacznie zakres badań, a nade wszystko objąć nimi także tereny sąsiadujące z historyczną Jaćwieżą, gdzie również dość często występują nazwy pochodzenia bałtyjskiego.

Ten nowy etap swych badań K. O. Falk zamierza zapoczątkować w południowo-wschodniej części obecnego woj. białostockiego. Na obszarach tych już od dłuższego czasu prowadzone są prace archeologiczne pod kierownictwem dr JANA JASKANISA, dyrektora Muzeum Okręgowego w Białymstoku, jednego z najwybitniejszych znawców problematyki jaćwieskiej w naszym kraju. Celem badań, zarówno archeologicznych jak i językoznawczych, jest wykluczenie jaćwieskości tamtych ziem.

Przypomnijmy, iż jeszcze nie tak dawno lansowany był mylny pogląd, że Jaćwież obejmowała całe Podlasie, a jej stolicą był rzekomo Drohiczyn. Żaden poważny naukowiec nie będzie dziś bronił tego poglądu, ale aby go ostatecznie obalić, niezbędne są gruntowne badania naukowe.

Badania te, obok negatywnego mają oczywiście, głównie cel pozytywny, zmierzają bowiem do ujawnienia przeszłości ziem położonych nad górną Narwią i Bugiem. Nasza wiedza na ten temat jest bardzo niekompletna, a jest to obszar niezmiernie ciekawy, bo położony na styku dwóch kultur: wschodnio- i zachodniosłowiańskiej. Badania archeologiczne ujawniły na tych terenach zabytki należące do tzw. kultury trzcinieckiej jak i łużyckiej. Są tu także ciekawe obiekty z okresu wędrówki ludów, jak również z późnego średniowiecza.

Czy i w jakim stopniu badania K. O. Falka potwierdzą robocze hipotezy historyków oraz archeologów — dowiemy się dopiero za kilka lat, jako że prace językoznawcze są niezmiernie żmudne i długotrwałe. Nie ulega jednak wątpliwości, iż sam fakt zainteresowania się tym obszarem szwedzkiego badacza jest zjawiskiem zasługującym ze wszech miar na uwagę i odnotowanie. (er)

Sejmik rolników w Jaświłach

Chlubą gminy i województwa

W Jaświłach (woj. białostockie) odbyło się ostatnio spotkanie przodujących rolników gminy. Okazją było podsumowanie wyników kolejnego etapu konkursu „Wieś białostocka — gospodarna i kulturalna".

Gospodarze spotkania, I sekretarz Komitetu Gminnego PZPR — **Waldemar Gadomski** i naczelnik gminy — **Jerzy Siewko**, przedstawiając problemy gospodarcze gminy, ogłosili wyniki konkursu.

Spośród jedenastu zgłoszonych wsi najlepsze rezultaty uzyskali rolnicy ze wsi **Moniuszki**. Osiągnęli oni bardzo dobre wyniki w rozwoju hodowli bydła i trzody. Pierwsi zrealizowali zadania nawozowe, zużywając średnio 205 kg NPK na 1 ha użytków rolnych. Rolnicy z Moniuszek także jako pierwsi rozpoczęli w ubr. kompleksowo sianokosy i nawożenie użytków w okresie jesiennym. Plony zbóż były dwukrotnie wyższe od średnich w gminie. Wiele prac wykonano w czynie społecznym. Bardzo duży wkład wnieśli rolnicy w meliorację łąk. W ubr. uporządkowano ulicę i wybudowano sklep.

Wieś **Rutkowskie Duże**, zajmując drugie miejsce, osiągnęła najlepsze wyniki w obsadzie bydła: 80 sztuk na 100 ha użytków rolnych. Wartość czynów społecznych wyniosła 20 tys. zł. Wieś **Dzięciołowo**, obok osiągnięć w produkcji roślinnej, wyróżniła się wybudowaniem w czynie społecznym 3 km drogi, którą okopano rowami i wysadzono drzewkami.

Wicewojewoda białostocki — **Stanisław Topór** wyraził uznanie dla rolniczych osiągnięć gminy:

— *Jesteście chlubą gminy i województwa. Wasz osobisty przykład, wasza produkcja dla siebie i kraju jest najlepszym tego dowodem...*

Przedstawił także obszernie perspektywy rozwoju rolnictwa w województwie.

W trakcie spotkania **Złoty Krzyż Zasługi** otrzymał rolnik — **Władysław Bagan**, a srebrne odznaki **„Zasłużony Białostocczyźnie"**: działaczka GS i KGW — **Jadwiga Lewocz** i kierownik gminnej służby rolnej w Jaświłach — **Mieczysław Kundziewicz**. (zm)

NA ZDJĘCIU: wicewojewoda białostocki — Stanisław Topór wręcza Złoty Krzyż Zasługi przodującemu rolnikowi w gminie Jaświły — Władysławowi Baganowi.

Fot. Z. Zmarzlik

Systematyczne szkolenie partyjne

Podstawowa organizacja partyjna w Zarządzie Budynków Mieszkalnych przywiązuje dużą wagę do systematycznego szkolenia partyjnego. Obejmuje ono oprócz zagadnień ideologicznych, problematykę związaną z lepszą organizacją, wzmożeniem dyscypliny i wydajności pracy oraz przyspieszeniem realizacji zadań planowych. Przedmiotem szkolenia są także wybrane zagadnienia międzynarodowego ruchu komunistycznego i robotniczego oraz polityka zagraniczna i miejsce Polski w świecie.

Obok członków partii i ZMS uczestniczą w szkoleniu również bezpartyjni. Zajęcia prowadzą odpowiednio przygotowani towarzysze. (St. W.)

Uwaga mistrzowi patelni!

Oddział WSS „Społem" w Białymstoku ogłosił w tym roku konkurs pod nazwą: **„W naszej kuchni nic się nie marnuje"**. Jego celem jest upowszechnienie zasad racjonalnego żywienia, właściwego przechowywania produktów i przyrządzania posiłków z mrożonek i koncentratów spożywczych. Do współpracy przyłączyła się Rozgłośnia Polskiego Radia w Białymstoku, nadając codziennie o godz. 7.30 audycję pt.: „Przepis dnia"

Oddział WSS „Społem" i białostocka Rozgłośnia Polskiego Radia zachęcają do nadsyłania pod adresem Rozgłośni propozycji tanich, smacznych i zdrowych posiłków. Najciekawsze przepisy będą podawane w codziennej audycji oraz, drogą losowania, nagradzane na specjalnych imprezach. Listy prosimy kierować pod adres: Rozgłośnia Polskiego Radia i Telewizji, ul. Świerkowa 1, 15-328 Białystok z dopiskiem na kopercie „Przepis dnia". (mip)

Komunikat MPK

W okresie Wielkanocy autobusy komunikacji miejskiej będą kursować następująco: 18 kwietnia — zgodnie z rozkładem niedzielnym, lecz w ograniczonym składzie ze względu na mniejszą frekwencję pasażerów; 19 kwietnia — jak w każdą niedzielę.

Przypominamy pasażerom, aby wcześniej nabyli bilety, ponieważ w dniu 18 kwietnia kioski „Ruch" nie będą czynne.

★

W związku z meczem piłkarskim „Dąb" Dębno — „Jagiellonia" Białystok, który odbędzie się w niedzielę na stadionie „Gwardii" MPK od godz. 10.30 uruchomi specjalną linię autobusową na trasie: ul. Sienkiewicza (od baru „Słoneczny" — Dzierżyńskiego — Mazowiecka — Wiejska — Kawaleryjska do ul. Pułaskiego. Ponadto na linii „10" zostaną uruchomione dodatkowe autobusy, które umożliwią kibicom lepszy dojazd z dworca PKP. (N-C)

Komunikat MO

26 marca br., około godz. 19.30 karetka pogotowia ratunkowego zabrała spod baru „Wojtek" (ul. Manifestu Lipcowego) ob. P.K., który doznał ciężkich obrażeń głowy i obecnie przebywa na leczeniu w szpitalu.

Osoby, które widziały przebieg tego zdarzenia lub znają okoliczności w jakich doznał on tych obrażeń ciała, a także osoby, które były świadkami incydentu między tym obywatelem a innymi konsumentami baru „Wojtek" między godziną 14 a 15 — proszone są o osobiste lub telefoniczne skontaktowanie się z KM MO w Białymstoku, ul. Warszawska 65, blok 15, pokój 5, telefon 38-536 lub 38-218. (er)

Oprócz Dojlid i Wasilkowa w tym roku także Jurowce

Rosnąca liczba mieszkańców Białegostoku, zwiększanie się czasu wolnego, a przede wszystkim tworzenie nowego modelu wypoczynku po pracy, sprawiają, że rośnie zapotrzebowanie na miejsca zorganizowanego wypoczynku świątecznego. Białystok nie posiada ich zbyt wiele. Supraśl, a bliżej Wasilków i Dojlidy. Stąd dużego znaczenia nabiera problem ich należytego przygotowania do sezonu.

Gospodarzem dwóch z nich — Dojlid i Wasilkowa jest Białostocki Ośrodek Sportu i Rekreacji. Jego kierownictwo zapewnia, że ośrodki będą na czas i należycie przygotowane.

Ośrodek w Dojlidach jest obecnie modernizowany. Wykonano już prace melioracyjne, a także usprawniono przepływ wody. Był to dotychczas najpoważniejszy mankament, sprawiający, że woda była brudna. Jednak amatorów kąpieli musimy rozczarować — woda w Dojlidach nie będzie się nadawała do kąpieli. Będzie to zatem ośrodek wypoczynku nad wodą i sportów wodnych. W Wasilkowie przeprowadzono prace remontowe. Przygotowano także sprzęt. Po sezonie (dlaczego?) rozpocznie się budowa hoteliku.

Na tegoroczny sezon BOSiR szykuje białostoczanom niespodziankę — **Jurowce**. Ta położona tuż koło Białegostoku miejscowość tradycyjnie gromadziła chętnych wypoczynku. Dotychczas była tu jednak tylko dzika plaża. Sytuacja już wkrótce ulegnie zmianie. Opracowano dokumentację ośrodka z prawdziwego zdarzenia. Łączny koszt jego budowy wyniesie 30 mln zł. Wykupiono już od prywatnych właścicieli 15 ha ziemi. Teren ten zostanie zagospodarowany. Powstaną sanitariaty, parkingi, stoiska handlowe, domki campingowe.

W Jurowcach ponadto powstanie basen o powierzchni ponad 1 ha. Jego dno będzie wyłożone folią, woda będzie przepompowywana z rzeki i częściowo filtrowana. Wokół basenu — plaża.

Już w tym roku w Jurowcach zostaną wykonane prace wartości 4 mln zł. Składać się na to będzie uporządkowanie terenu oraz budowa sanitariatu. Kierownictwo BOSiR zapewnia, że prace te zostaną wykonane do czerwca br. (jj)

Kartka z Berlina

W białostockim Muzeum Wojska Polskiego znajduje się wśród eksponatów karta pocztowa wysłana w dniu 3 maja 1945 roku z Berlina do Białegostoku. Jej nadawcą do żony był Zenon Filipczuk, uczestnik walk o Berlin. Karta ta ma dziś wartość cennego dokumentu historycznego. (i)

Będzie zajazd czy nie?

Od kilku lat mówi się o potrzebie budowy przez WSS „Społem" restauracji w Supraślu. Brak inwestycji tego rodzaju daje się szczególnie dotkliwie odczuć w miesiącach letnich, kiedy to przez Supraśl dosłownie przewala się rzesza turystów oraz sobotnio-niedzielnych wczasowiczów.

Jak na razie problemem numer jeden jest sprawa lokalizacji. Początkowo postulowano umieszczenie jej w centrum Supraśla. W ubiegłym roku zdecydowano o budowie zajazdu, gdzie w restauracji i kawiarni znalazłoby się 150 miejsc konsumpcyjnych. Zaplanowano też w tym samym budynku umieszczenie małego hotelu na 50 miejsc. Zdecydowano, że ma on stanąć przy zbiegu ulic Nowej i Alei Niepodległości, przy czym jest to któraś już z kolei lokalizacja.

Czy ostatnia? Należy raczej wątpić, opierając się na dotychczasowych doświadczeniach w tej dziedzinie. Lokalizacyjna kołomyjka trwa, już niedługo rozpocznie się sezon turystyczny, a istniejąca restauracja „Jarzębinka" nie jest przecież w stanie pomieścić licznych turystów, przewijających się rokrocznie przez Supraśl. Ciekawi jesteśmy, kiedy skończy się przemieszczanie na papierze z miejsca na miejsce placu budowy zajazdu w Supraślu, a zacznie się konkretna robota przy jego wznoszeniu?! (gaj)

„Społem" i poezja

Wśród licznych form działalności społeczno-kulturalnej białostockiego Oddziału WSS „Społem" ma też swój udział zespół artystyczny, istniejący przy oddziale Spółdzielni od kilku miesięcy. Składa się on ze studentów Filii Uniwersytetu Warszawskiego w Białymstoku, Politechniki Białostockiej, oraz kilku uczniów białostockich szkół średnich. Młodymi aktorami-amatorami kieruje pracownik Filharmonii Białostockiej, mgr Karol Olszewski.

Niedawno zespół wystąpił z premierą programu poetycko-muzycznego „Kochałem panią". Taki tytuł nosi jeden z wierszy Aleksandra Puszkina, któremu program był poświęcony. Wykorzystano w nim liryki poety i dawne romanse rosyjskie. (mig)

Studenci Filii UW: Marek Ruciński jako Puszkin i Alina Ludkiewicz — Gonczarowa, żona poety.

Fot. Janusz Niechwiedowicz

Szkodliwość palenia tytoniu

Na temat szkodliwości palenia tytoniu mówi się ostatnio coraz głośniej. Dziś już bezspornie wiadomo, iż istnieje ścisły związek pomiędzy trzema głównymi grupami chorób XX wieku — schorzeniami układu krążenia, nowotworowymi i układu oddechowego — a wdychaniem dymu tytoniowego.

Walkę z paleniem tytoniu i o prawo do oddychania świeżym powietrzem podejmuje się w wielu krajach świata. Wyrazem tego w naszym kraju jest zarządzenie Ministra Zdrowia o zakazie palenia tytoniu m. in. na zebraniach, w stołówkach i bufetach, w poczekalniach zakładów służby zdrowia itp. Na co dzień działania profilaktyczne i uświadamiające prowadzą społeczne komitety zwalczania palenia tytoniu.

W Białymstoku komitet taki powstał w 1970 r. Obecnie zrzesza siedem kół i liczy ponad stu członków. Ich zadaniem jest głównie czuwanie nad tym, aby młodzież jak najrzadziej sięgała po papierosa oraz odzwyczajanie młodzieży od palenia. W odniesieniu do palaczy starszych społeczne komitety przede wszystkim pragną podnieść kulturę palenia. Chodzi o nienarażanie na oddychanie zadymionym powietrzem, tych którzy nie palą, w biurach, poczekalniach itp.

Zadaniem społecznych komitetów jest również odzwyczajanie od palenia długoletnich palaczy. Rezultatów w tym przypadku można oczekiwać jedynie przy dobrej i silnej woli palącego. Warto zastanowić się jaką cenę płacimy za urok dymku papierosowego. I w porę porzucić nałóg. Często bywa, że taką decyzję trzeba podjąć na polecenie lekarza. Ale wtedy może być już za późno.

Niedawno Społeczny Komitet Zwalczania Palenia Tytoniu w Białymstoku podsumował ubiegłoroczną działalność. Ustalono program pracy na rok bieżący i wybrano nowy zarząd, którego prezesem została dr Jadwiga **Rostafińska**, natomiast zastępcą — dr **Jan Dobrowolski**. (zj)

Człowiek starszy nie może być samotny

Z każdym rokiem przybywa w Białymstoku ludzi starszych, wymagających szczególnej troski, pomocy w rozwiązywaniu codziennych trosk i kłopotów, niejednokrotnie systematycznej opieki. Bardzo serdecznie i dużą uwagą sprawami seniorów zajęto się w Międzyzakładowej Spółdzielni Mieszkaniowej „Zachęta". Impuls do tej działalności dały m. in. wyniki badań demograficznych. Okazało się, że 12 proc. mieszkańców Osiedla Piasta to osoby w wieku emerytalnym.

Sprawami ludzi starszych zainteresowano spółdzielczy samorząd mieszkańców, samorządy dziecięco - młodzieżowe, szczep harcerski im. W. Raginisa przy Szkole Podstawowej nr 22, terenowe koła Ligi Kobiet, ZBoWiD, TPD. Wszędzie spotkano się nie tylko ze zrozumieniem ale i życzliwą, konkretną pomocą.

Przyjęto jako zasadę, że działalność na rzecz seniorów nie może być akcyjna, doraźna ale c o d z i e n n a, s y s t e m a t y c z n a, k o n k r e t n a. Poprzez różnorodne formy działania starano się stworzyć więź mieszkańców z ludźmi starszymi, niejednokrotnie mieszkającymi w tym samym budynku, a jednocześnie umożliwić seniorom przyjemne spędzenie czasu, wykorzystać ich wiedzę, zainteresowania, życiowe doświadczenie.

Klub Seniora przy ul. Nowotki na Osiedlu Mickiewicza, gdzie prezesem jest **Jan Ignatowski**, ma swe zajęcia we wtorki. Członkowie klubu utworzyli chór, który uprzyjemnia wspólnie spędzany czas. Skrupulatnie prowadzona kronika, ozdobiona pięknymi akwarelkami, odnotowuje wszystkie ważniejsze imprezy klubowe.

— Staramy się o zapewnienie różnorodności zajęć — mówi kierowniczka świetlicy w Osiedlu Piasta, **Alicja Jankowska**. Raz w miesiącu odbywają się spotkania towarzyskie członków Klubu Seniora. W programie pracy uwzględniamy wspólne oglądanie filmów i spektakli teatralnych połączone z dyskusją. Udzielane są porady geriatryczne. Liczne grono członków naszego Klubu Seniora wyraziło gotowość społecznej opieki nad zieleńcami.

Nie zapomniano też o rekreacji. Odbywają się zajęcia gimnastyczne, przystąpiono do budowy „ścieżki zdrowia" specjalnie dla ludzi starszych. Przewiduje się ożywienie pracy koła PTT-K. Wkrótce, dzięki pomocy Oddziału WSS „Społem", przy ul. Orzeszkowej zostanie otwarta poradnia dietetycznego żywienia.

Zajęcia i imprezy odbywające się w świetalicach osiedlowych i klubach seniora nie mają charakteru zamkniętego. Mogą przyjść i uczestniczyć w nich wszyscy, którym dokuczyła samotność. Są równie chętnie widziani i zawsze serdecznie witani jak seniorzy ze spółdzielczych osiedli mieszkaniowych „Zachęty". Jest to zarazem forma wyjścia poza własne środowisko, działanie na rzecz miasta.

Można różnie oceniać działalność na rzecz ludzi „złotego wieku": ilością klubów seniora, urządzonych spotkań, imprez, odczytów, prelekcji, pokazów, ilością spektakli teatralnych, projekcji filmowych, widzów.

Jednakże największym osiągnięciem będzie przeświadczenie ludzi starszych, że nie są samotni, że otaczają ich troska, życzliwość i należyty szacunek. To właśnie stara się uzyskać „Zachęta" i dobrze, że nie ma zamiaru poprzestać na tym, co już zrobiono. (h)

Śladem naszych publikacji

W „Gazecie" z dnia 26 marca br. zamieściliśmy notatkę pt.: **„Obsługa co najmniej niegrzeczna"**, w której poruszyliśmy sprawę niewłaściwego potraktowania naszego czytelnika — **Tadeusza Olszyńskiego w sklepie nr 18 przy ul. Stąpora.** Przeprowadzone postępowanie wyjaśniające przez **dyrekcję Oddziału WSS „Społem" w Białymstoku** ustaliło, iż nasz czytelnik podając się za kontrolera społecznego chciał przeprowadzić kontrolę dostawy towarów, odmawiając jednocześnie okazania upoważnienia. Na tym tle doszło do ostrej wymiany zdań między nim a personelem sklepu, któremu przypomniano o umiarze w prowadzeniu dyskusji z klientami i obronie swoich racji.

Natomiast po ukazaniu się notatki „Zasłużyła pralnia na „pranie", („GW", 6 kwietnia 1976 r.). **Zarząd Zakładów Pralniczych „Femina"** potwierdził zawarte w niej zarzuty i wyjaśnił, iż kłopoty naszego czytelnika powstały wskutek nieprawidłowego oznakowania garderoby w punkcie przyjęć w Siemiatyczach. Pracownicę punktu upomniano, a czytelnika przeproszono. (Staf)

W kilku wierszach

● W DNIACH 18 i 19 bm. Klub MPiK nieczynny. Kierownictwo klubu przeprasza wszystkich sympatyków placówki. (er)

★

● SM „ZACHĘTA" w ramach akcji kulturalno-oświatowej prowadzi kącik majsterkowicza. Jest on zlokalizowany przy ul. Piastowskiej 15b (podpiwniczenie) na Osiedlu Piasta. Zajęcia odbywają się w poniedziałki, środy i piątki w godz. 18.30 — 19.30.

★

● DZIŚ, 16 BM. w godz. 12 — 18 w świetlicy osiedlowej przy ul. Piastowskiej 3c, m. 2 Przedsiębiorstwo Przemysłu Gastronomicznego przy współudziale SM „Zachęta" organizuje kiermasz ciast i wyrobów garmażeryjnych. (jm)

Egzaminy na kartę rowerową

Szkolny Miejski Ośrodek Sportowy w Białymstoku (ul. Kawaleryjska 17) informuje, że w czasie ferii świątecznych, w dniach 16, 17, 20 bm., w godzinach od 9 do 15, prowadzone będą dla uczniów od szóstej klasy wzwyż, konsultacje i egzaminy na kartę rowerową. Koszt karty — 40 zł — w znaczkach skarbowych. (jag)

Odnawianie mieszkań

W bieżącym roku Zakład Gospodarki Komunalnej i Mieszkaniowej w SUPRAŚLU wykona remonty kapitalne mieszkań 26 mieszkańcom oraz 48 rodzinom remonty bieżące. Ponadto wybudowane zostaną trzy budynki gospodarcze. (gaj)

co, gdzie, kiedy?

W BIAŁYMSTOKU
TEATRY

Teatr Dramatyczny im. Al. Węgierki — nieczynny.
Państwowy Teatr Lalek — nieczynny.

KINA

„Pokój" — „Miłość w godzinach nadliczbowych", prod. ang., panor., kolor., (od lat 15), godz. 10, 13.30 i 15; „Żądło", prod. USA, kolor., (od lat 15), godz. 17.30 i 20.
„Ton" — „Zorro", prod. włosk.-franc., kolor., (od lat 6), godz. 10, 12.30, 15, 17.30 i 20.
„Syrena" — „Drogi chłopiec", prod. radz., panor., kolor., (od lat 6), dod. — „Namioty Wielkiego Wezyra", godz. 10.30 i 13; „Pierwsza spokojna noc", prod. włosk.-franc., (od lat 18), godz. 15, 17.30 i 20. (Ostatni dzień).
„Studio" — „Biała mafia", prod. włosk., kolor., (od lat 15), godz. 15.30, 17.45 i 20.
„Związkowiec" — „Miłość i anarchia", prod. włosk., kolor., (od lat 18), godz. 17 i 20.
„Spotkanie" — nieczynne.
„Kolejarz" — „W poszukiwaniu miłości", prod. ang., kolor., (od lat 15), godz. 18.

MUZEA
W BIAŁYMSTOKU

Muzeum Okręgowe — Ratusz — czynne codziennie z wyjątkiem poniedziałków i dni poświątecznych w godz. 11—18, we wtorki i czwartki w godz. 12—19, w niedziele w godz. 10—16. Wystawy stałe: archeologiczna, etnograficzna, XVI-wieczne freski z Supraśla, Galeria Malarstwa Polskiego. Wystawy czasowe: Kolekcje A. Turela i M. Hermana; Skrzynie ludowe Pomorza Środkowego; Sport w starożytnej Grecji.
Galeria Rzeźb Alfonsa Karnego, ul. Mickiewicza 2 (Arsenał) — czynna codziennie z wyjątkiem poniedziałków i dni poświątecznych w godz. 11—17.
Muzeum Ruchu Rewolucyjnego Oddział Muzeum Okręgowego, ul. Kilińskiego 6 — czynne codziennie z wyjątkiem poniedziałków i dni poświątecznych w godz. 10—17, we wtorki i czwartki w godz. 12—19, w niedziele w godz. 11—16. Wystawy: Białystok w ikonografii; „Tradycje naszej przyjaźni.
Muzeum Wojska Polskiego, ul. Kilińskiego 7 — czynne codziennie z wyjątkiem poniedziałków i dni poświątecznych w godz. 10—17, w czwartki w godz. 12—19, w niedziele w godz. 11—16. Wystawa stała: Dzieje wojskowe Białostocczyzny. Wystawy czasowe: Broń polskich powstań narodowych; Bohaterom Ziemi Białostockiej.
Dział Martyrologii Muzeum Wojska Polskiego, ul. Warszawska — czynny we wtorki, środy i piątki w godz. 10—17.

WYSTAWY
W BIAŁYMSTOKU

Salon Wystawowy BWA (Arsenał), ul. Mickiewicza 2 — Wystawa poplenerowa XI Międzynarodowego Pleneru Białowieskiego; Rysunki Jana Dobkowskiego (okręg warszawski) — wystawy czynne codziennie z wyjątkiem poniedziałków w godz. 10—17.
Galeria Sztuki Współczesnej, ul. Dąbrowskiego — Stałe zbiory malarstwa współczesnego z lat 1965—75 — wystawa czynna codziennie z wyjątkiem poniedziałków i dni poświątecznych w godz. 12—19.
Foyer Teatru Dramatycznego im. Al. Węgierki — Malarstwo Heleny Mindak-Michałowskiej (okręg poznański — wystawa czynna codziennie z wyjątkiem poniedziałków w godz. 17—21.
Klub ZMS, ul. Lipowa 4 — Wystawa fotograficzna Białostockiego Towarzystwa Fotograficznego — czynna codziennie w godz. 17—21.

radio i tv

PROGRAM I
1322 m

Wiadomości: 0.01, 1.00, 2.00, 3.00, 4.00, 5.00, 6.00, 7.00, 8.00, 9.00, 10.00, 12.05, 15.00, 16.00, 19.00, 20.00, 21.00, 22.00, 23.00; 0.11 Program nocny z Bydgoszczy; 5.06 Poranne Rozmaitości Rolnicze; 5.50 Gospodarskie rozmowy; 6.00 Sygnały dnia; 8.10 Melodie naszych przyjaciół; 8.35 Na gdańskiej pięciolinii; 9.05 Po jednej piosence; 9.30 Berlin z melodią i piosenką; 9.45 Muzyczny upominek; 10.08 Muzyka dawnej Warszawy; 10.30 „Dom nad łąkami" — odc. pow.; 10.40 Blues instrumentalny; 11.05 Nie tylko dla kierowców; 11.12 Z krakowskiej fonoteki muzycznej; 11.30 Lublin na muzycznej antenie; 12.45 Rolniczy kwadrans; 13.15 Moto-sprawy; 13.35 Z. Noskowski: „Jasio" — ballada; 14.00 Popularne tematy muzyczne; 14.25 Melodie młodych; 15.10 Z polskiej fonoteki; 15.35 Ciekawostki „Polskich Nagrań"; 16.11 Propozycje do listy przebojów; 16.35 Interserwis; 17.00 Radiokurier; 17.20 Parada polskiej piosenki; 18.00 Muzyka i Aktualności; 18.30 Melodie na instrumenty; 19.15 Z nagrań Ork. PR i TV; 20.05 „Wspomnienia" — rep. lit.; 20.20 Melodie, do których chętnie wracamy; 21.05 Kronika sportowa; 21.18 Dźwiękowy plakat reklamowy; 21.33 Utwory Moniuszki; 22.20 Gra J. Sent; 22.30 Ludzie wielkiej przygody; 22.45 Minirecital B. Nieman; 23.15 Granice jazzu.

PROGRAM II
219.6 m, 71.24 MHz

Wiadomości: 4.30, 5.30, 6.30, 7.30, 8.30, 11.30, 13.30, 18.30, 21.30, 23.30; 5.00 Poranek muzyczny z Wrocławia; 5.45 Melodie na dziś; 6.15 Język rosyjski; 6.35 Gimnastyka; 7.00 Magazyn informacyjny; 7.10 Popularne miniatury; 7.45 Popularne intermezza; 8.35 My 76; 8.45 Muzyka spod strzechy; 9.00 Pieśni bez słów; 9.20 Gra F. Chapelet; 9.40 Dla przedszkoli: Wiosenna muzyka; 10.00 Portret pisarza; 10.30 Orkiestry dęte; 11.00 J. Sibelius: Koncert d-moll; 11.35 Postęp w gospodarstwie domowym; 11.45 Melodie z Kurpiów; 12.05 „Z mikrofonem przez wieś" — mag. T. Haładyja; 12.25 Przygoda z Sienkiewiczem — gawęda; 12.45 Niezapomniane głosy; 13.35 Magazyn żywnościowy; 13.50 W sentymentalnym nastroju; 14.25 Tu Radio Moskwa; 14.45 Wybitni przedstawiciele „Młodej Francji"; 15.00 Radioferie: 15.40 Studio „Słonecznik"; 16.00 C. Nielsen: Pan i syrinx. Pastorale; 16.10 Kupić, nie kupić, posłuchać warto: 16.30 Melodie z operetek; 16.50 „W gminie Krypno" — rep. Z. Brzozowskiego; 17.00 Staropolskie pieśni wielkanocne; 17.20 „Leśny dom pełen przyjaciół" — rep.; 17.40 Nowe nagrania radiowe; 18.40 Ludzie, wśród których żyjemy; 19.00 Ravel: Koncert D-dur; 19.20 Wiersze J. Iwaszkiewicza; 19.30 „Międzynarodowy Tydzień Muzyki Mozarta w Salzburgu" — koncert; 20.37 Wizerunki polskich postaci historycznych; 21.45 Wiadomości sportowe; 21.52 Gra J. Garbarek; 22.30 Muzyka ze starych płyt.

PROGRAM III
72.80 MHz

Wiadomości: 5.00, 6.00, 7.00, 8.00, 10.30, 12.05, 15.00, 17.00, 19.30, 22.00; 5.06 Hej, dzień się budzi; 5.30 Muzyczna zegarynka; 6.30 Polityka; 7.30 Życiorys trampa — gawęda; 8.05 Kiermasz płyt; 8.30 Co kto lubi; 9.00 „Utracona cześć Katarzyny Blum" — odc. pow.; 9.30 Nasz rok 76; 9.45 Słynne uwertury koncertowe; 10.15 Śpiewa M. Morelli; 10.35 Romantycy polskiej piosenki; 11.00 Życie rodzinne; 11.30 Soul-jazz braci Adderley; 12.25 Za kierownica; 13.00 Gra E. Cicero; 13.35 Mikrorecital M. Umer; 13.50 „Pierwsze morderstwo" — odc. pow.; 14.00 Organy w Polsce — Kazimierz; 14.45 Bach: Fantazja chromatyczna; 15.10 Solowe nagrania D. Ellingtona; 15.30 My, wrocławianie — magazyn; 15.50 Mistrzowie scata; 16.45 Nasz rok 76; 17.05 Poczta UKF; 17.40 „Na kołobrzeskim cmentarzu" — rep.; 18.00 Muzykobranie; 18.30 Polityka; 18.45 Przeboje czterdziestolatków; 19.00 „Effi Briest" — odc. pow.; 19.35 Opera tygodnia; 19.50 „Utracona cześć Katarzyny Blum" — odc. pow.; 20.00 Interradio; 20.40 Mistrzowie scata; 20.50 Słoneczniki Van Gogha; 21.20 Mistrzowie scata.

PROGRAM IV
70.01 MHz

Wiadomości: 12.00, 16.00; 6.00 Jak fotografować; 6.15 Radio — szkoła; 6.30 Zespół „Grająca Tabakierka"; 6.45 Poranne rytmy; 7.00 Magazyn informacyjny; 7.10 Muzyczny cocktail; 7.25 Danie na dziś; 7.30 Muzyczny cocktail; 7.40 W ludowych rytmach; 8.00 Transmisja z programu I; 10.40 Nie tylko dla słuchaczy w mundurach; 11.00 Nastrojowe walce; 11.30 Ch. W. Gluck: Sceny z opery „Alceste"; 12.05 „Z mikrofonem przez wieś" — mag. T. Haładyja; 12.25 Giełda płyt; 13.00 Z Radiowej fonoteki muzycznej; 13.50 Wiosenna Giełda Klubów; 14.25 „Tomasz Mann" — montaż; 14.55 Wiersze F. Pessoa; 15.05 „I będziesz miał dom" — fragm. pow.; 15.25 Poeta i jego świat; 16.05 Grają studenci PWSM; 16.50 W gminie Krypno — rep. Z. Brzozowskiego; 17.00 Piosenki Urszuli Raczkowskiej; 17.15 „Białostockie pracownie i laboratoria" — aud. L. Krzyżanowskiego; 17.30 Utwory Krzysztofa Pendereckiego (stereo); 17.55 Wiadomości; 18.00 Muzyka i Aktualności (z programu I); 18.30 Bayreuth 1975: Ryszard Wagner „Parsifal" — dramat muzyczny w trzech aktach.

TELEWIZJA
PROGRAM I

6.00 i 6.30 TV Technikum Rolnicze.
9.00 Kino TDC — „Rosa" — film fab. prod. radz. (kolor).
10.10 „Krzyk w oddali" — film fab. prod. ang. (kolor).
12.45 i 13.25 TV Technikum Rolnicze.
14.40 i 15.15 TV Kurs Przygotowawczy — Matematyka.
16.25 Program dnia.
16.30 Dziennik TV (kolor).
16.40 „Obiektyw" — program województw: wrocławskiego, jeleniogórskiego, legnickiego, wałbrzyskiego.
17.00 Dla dzieci: „Pora na Teleranka".
17.45 Dla młodych widzów: ...to sam.
18.05 TV Informator Wydawniczy.
18.20 „Czas wielkich przemian" — film dokument. (kolor).
18.50 Eureka (kolor).
19.20 Dobranoc — „Tip i Tap" (kolor).
19.30 Dziennik TV (kolor).
20.15 Wiadomości sportowe (kolor).
20.30 Teatr Małych Form — Jacques London: „Kobieta".
21.10 Drogowskazy (kolor).
21.55 Rymowanka cz. I.
22.15 Dziennik TV (kolor).
22.30 Rymowanka cz. II.
22.45 „Dziesięć snów" — pieśni biblijne Dworzaka.
23.30 Zakończenie programu.

PROGRAM II

16.25 Język angielski w nauce i technice.
16.55 Program dnia.
17.00 Towarzystwo Wiedzy Powszechnej — „Rodzina idealna".
17.30 Jan Sebastian Bach: „Pasja wg św. Mateusza" cz. I. (kolor).
19.00 Program lokalny.
19.20 Dobranoc (kolor).
19.30 Dziennik TV (kolor).
20.15 Wiadomości sportowe (kolor).
20.30 Przemówienie ambasadora Syryjskiej Republiki Arabskiej.
20.40 Jan Sebastian Bach: „Pasja wg św. Mateusza" cz. II (kolor).
22.30 Laboratorium 76 — „Technika w medycynie".
23.00 24 godziny (kolor).
23.10 Język rosyjski — kurs podstawowy.

PR i TV zastrzegają sobie możliwości zmian w programie.

TELEWIZJA RADZIECKA

7.10 — Gimnastyka poranna (kolor).
7.30 — Wesołe starty (kolor).
8.15 — „Kasztanek" — film fabularny.
14.45 — Moskwa i moskwianie (kolor).
15.15 — Jeden za wszystkich, wszyscy za jednego.
16.15 — Sprawy wsi — reportaż (kolor).
17.15 — „Studio 9" (kolor).
18.15 — Filmy Ch. Chaplina (kolor).
19.00 — Program informacyjny „Czas".
19.30 — Wieczór autorski poety M. Matusowskiego.

Dalszy ciąg programu ze Studia Telewizji Białoruskiej.

w razie wypadku

W BIAŁYMSTOKU

Miejskie Pogotowie Ratunkowe, ul. Krasińskiego 1, tel. biura wezwań 999, tel. informacji pogotowia 222-22.
Ambulatorium Pogotowia, ul. Fornalskiej 11, tel. 240-41: internistyczne, pediatryczne, ginekologiczne, stomatologiczne, zabiegowe, rentgen, chirurgia dorosłych, czynne w godz. 18—8, w niedziele i święta całą dobę.
Terenowe Pogotowie Ratunkowe, ul. Lenina 3/5, tel. biura wezwań 355-33: ambulatorium ogólne; ambulatorium chirurgii dziecięcej, ul. Wołodyjowskiego 3 a.
Informacja służby zdrowia — tel. 355-34.
Pogotowie MO — tel. 997.
Straż Pożarna — tel. 998.
Pogotowie Elektryczne — tel. 991.
Pogotowie Gazowe — w godz. 7—15 tel. 363-28, w godz. 15—7 tel. 992.
Pogotowie Techniczne Wodociągów — tel. 994.
Informacja kolejowa — tel. 910.

APTEKI

Apteka nr 05-007, ul. Wesołowskiego 2, tel. 219-04.
Apteka nr 05-003, ul. Lipowa 45, tel. 233-65.
Apteka nr 05-005, ul. Nowotki 6, tel. 375-01.

SZPITALE

Woj. Szpital Zespolony im. J. Śniadeckiego, ul. M. Skłodowskiej-Curie 26, tel. 216-21 i 270-41 — dyżurują oddziały: dziecięcy wewnętrzny i dziecięca chirurgia.
Klinika Dermatologiczna AM, ul. Manifestu Lipcowego 3, tel. 219-06.
Woj. Szpital Zakaźny, Osiedle Dojlidy, ul. Żurawia.

DYŻURY SZPITALI
W DNIU 16.IV.1976 r.

Woj. Szpital Zespolony im. Śniadeckiego, ul. M. Skłodowskiej-Curie 26, tel. 216-21 — dyżurują oddziały: chirurgia, laryngologia, neurologia, okulistyka, wewnętrzny, reanimacja, zakaźny dziecięcy.
Woj. Zespół p/Gruźliczy, ul. Warszawska 18, tel. 355-81 — dyżuruje oddział gruźlicy.
Woj. Szpital im. M. Skłodowskiej-Curie, ul. Warszawska, tel. 357-71 — dyżuruje oddział położniczy.

W ŁOMŻY

Pogotowie Ratunkowe — tel.

APTEKI

Apteka nr 45-003, ul. 22 Lipca, tel. 32-44.

SZPITALE

Woj. Szpital Zespolony, ul. Skłodowskiej-Curie 1, tel. do 24-09.

W SUWAŁKACH

Pogotowie Ratunkowe — tel.

APTEKI

Apteka nr 79-003, ul. Kasprowicza 2/4, tel. 25-92.

SZPITALE

Woj. Szpital, ul. Kościuszki, tel. 22-41.

Gazeta Współczesna

Dziennik Polskiej Zjednoczonej Partii Robotniczej. Redaguje Kolegium. Adres Redakcji: ul. Wesołowskiego 1, 15-950 Białystok, skr. poczt. 193. Telefony: centrala 2-32-41 — łączy wszystkie działy redakcji. Redaktor Naczelny 2-09-35. Zastępca Redaktora Naczelnego 2-11-18, Zastępca Redaktora Naczelnego 2-77-10. Sekretarz Redakcji 2-13-05, Dział Reporterski 2-23-77, Dział Ekonomiczny 2-11-30, Dział Sportowy 2-23-17, Redakcja nocna 2-46-27, 374-03. Oddziały Redakcji: Suwałki, ul. Kościuszki 65, tel. 30-06, Łomża, ul. Sadowa 10, tel. 36-97. Wydawca: Przedsiębiorstwo Wydawniczo-Kolportażowe RSW „Prasa-Książka-Ruch" ul. Wesołowskiego 1, 15-950 Białystok. Telefony: centrala 2-32-41. Dyrektor 2-11-10. Prenumeratę przyjmują Oddziały RSW „Prasa-Książka-Ruch" oraz urzędy pocztowe i doręczyciele w terminach:
— do dnia 10 każdego miesiąca (z wyjątkiem grudnia) poprzedzającego okres prenumeraty.
Jednostki gospodarki uspołecznionej, instytucje i organizacje społeczno-polityczne oraz inne zakłady pracy składają zamówienia w miejscowych Oddziałach RSW „Prasa-Książka-Ruch". Zakłady pracy w miejscowościach, w których nie ma Oddziałów RSW oraz prenumeratorzy indywidualni zamawiają prenumeratę w urzędach pocztowych lub u doręczycieli. Prenumeratę ze zleceniem wysyłki za granicę, która jest o 50% droższa od prenumeraty krajowej, przyjmuje Biuro Kolportażu Wydawnictw Zagranicznych RSW „Prasa-Książka-Ruch", ul. Wronia 23 — 00-958 Warszawa. Adres Biura Reklam i Ogłoszeń RSW „Prasa-Książka-Ruch" Białystok, ul. Wesołowskiego 1, tel. 2-32-41. Suwałki, ul. Kościuszki 65, tel. 30-06, Łomża, ul. Sadowa 10, tel. 37-01. Druk: Białostockie Zakłady Graficzne.
Nr indeksu 35009/35013. F-4

Swoim lokatorom i miastu

W ostatnich trzech latach PRZEDSIĘBIORSTWO GOSPODARKI MIESZKANIOWEJ w SUWAŁKACH zajmowało niezmiennie pierwsze miejsce we współzawodnictwie pomiędzy zakładami, wchodzącymi w skład suwalskiego Zjednoczenia Przedsiębiorstw Komunalnych. Tę wysoką lokatę uzyskiwało za dobre wyniki pracy — co oznacza — że budynki mieszkalne, którymi administruje, otaczane są należytą opieką, a lokatorzy nie mają dużo pretensji do jakości świadczonych usług.

Obecnie, w centrum uwagi znajduje się problem rozwoju usług dla lokatorów. Oczywiście, nadal najważniejsze są remonty budynków, ale zapotrzebowanie na usługi hydrauliczne, stolarskie, czy wodno-kanalizacyjne stale wzrasta, stąd też koniecznością staje się ich rozwijanie.

W latach 1972—1975 wartość wykonanych usług zwiększyła się, o 300 procent. W tym roku zakłada się, że działalność usługowa przekroczy sumę 750 tys. zł. Jest to widoczny wzrost w porównaniu z 1975 rokiem, kiedy to usługi zamknęły się sumą 528 tys. zł.

Przedsiębiorstwo administruje 380 budynkami mieszkalnymi. Aby zorganizować właściwą eksploatację budynków, sprawne remonty i należytą konserwację, potrzebni są fachowcy. Dorobiono się już kadry, liczącej 150 osób.

W poprzednich latach dotkliwie odczuwano skutki fluktuacji pracowniczej. Brakowało hydraulików, murarzy i blacharzy. Po regulacji płac na początku obecnego roku sytuacja zdecydowanie się poprawiła. Wśród pracowników wielu jest wiernych przedsiębiorstwu od dwudziestu, piętnastu lat. Należą do nich m. in.: konserwator — **Piotr Łada**, stolarz — **Ignacy Kowalski**, dozorczyni — **Felicja Smykowska** oraz murarz — **Telesfor Tyczkowski**.

Podobnie jak w wielu innych zakładach pracy woj. suwalskiego, również załoga PGM podejmuje wysiłki w celu znalezienia rezerw. W warunkach niedostatecznego zaopatrzenia w materiały budowlane można je niejednokrotnie zastąpić materiałami z tzw. odzysku. Chodzi tu przede wszystkim o cegłę z rozbieranych budynków, która nadaje się do ponownego wmurowania. Przewiduje się, że tym sposobem zaoszczędzi się w br. materiały wartości około 200 tys. zł. W rezultacie poprawy organizacji pracy i przewidywanych oszczędności materiałów budowlanych, przedsiębiorstwo wykona dodatkowo w 1976 roku remonty za sumę 500 tys. zł.

Wiosna to okres generalnych porządków w mieście, które mają poprawić jego wygląd i estetykę. Przedsiębiorstwo opracowało harmonogram prac porządkowych, który już się realizuje. Maluje się ławki w osiedlach, naprawia i uzupełnia sprzęt do zabaw dla dzieci. Wkrótce przystąpi się do odnawiania elewacji budynków. Zaplanowano, że w bieżącym roku 53 budynki mieszkalne otrzymają nową szatę zewnętrzną. Również w tym roku pracownicy, wspólnie z mieszkańcami miasta, posadzą około 10 tys. drzew i krzewów.

Trzeba z uznaniem podkreślić, że PGM wespół z organizacjami społecznymi inicjuje wiele czynów społecznych na rzecz miasta. Przewiduje się, że ich wartość wyniesie 600 tys. zł. Zapewne jednak dorobek czynów społecznych będzie znacznie większy. Osiedla i podwórza dzięki społecznemu wysiłkowi zostaną ładnie zagospodarowane i uporządkowane. (lk)

Wyniki zbiórki na NFOZ

Mieszkańcy woj. suwalskiego realizując hasło „Narodowy Fundusz Ochrony Zdrowia służy tobie i twoim bliskim" **zebrali na ten cel w ciągu trzech miesięcy br. 4,6 mln zł!** Stanowi to wykonanie rocznych zadań zbiórki w 26,1 proc. Najlepsze wyniki osiągnęli rolnicy zamieszkali w gminie **Wiżajny**, realizując plan roczny w 106 proc. Zadania roczne w 100 proc. wykonali rolnicy w gminie **Szypliszki**. Dobrymi wynikami legitymują się mieszkańcy gminy **Rutka-Tartak** — 92 proc. i **Lipsk** — 84 proc.

Niestety, są jednak i tacy rolnicy, którzy do końca marca br. nie wykonali żadnych wpłat na NFOZ. Są to rolnicy zamieszkali w **Piszu**, **Giżycku**, **Olecku** w mieście i gminie **Biała Piska** oraz gminie **Miłki**.

(b-icz)

Rezerwy produkcyjne w PGR Gołdap

Załoga PGR w Gołdapi zrealizowała roczny plan dostawy żywca w wysokości tysiąca ton do 25 marca br. Do końca roku gospodarczego sprzedane zostanie państwu minimum 160 ton żywca. Zwiększone zostaną stany pogłowia bydła o 292 sztuki i owiec o 458 sztuk. Najbardziej widoczny wzrost nastąpi w pogłowiu macior bo aż o 200 sztuk, z których odchowa się o 1000 prosiąt więcej niż planowano. Wzrost stanu inwentarza żywego możliwy jest dzięki adaptacji budynków w Babkach z przeznaczeniem na tuczarnie świń. Będzie to obiekt całkowicie dostosowany do obecnych wymogów hodowli trzody chlewnej.

Okolice Gołdapi dzięki warunkom naturalnym nadają się do hodowli owiec. Również w tym kierunku idą poczynania dyrekcji PGR w **Gołdapi**. Powstają nowoczesne owczarnie w Kolniszkach gdzie adaptuje się stare stodoły i budynki, które stały bezużyteczne, na pomieszczenia dla owiec. W niedalekiej przyszłości produkcja owczarska zostanie zorganizowana w **Broniszkach**.

W produkcji żywca wołowego i mleka bardzo dobre wyniki osiągają zakłady rolne w **Kozakach** i **Niedrzwicy**, którymi kierują **Tadeusz Janyst** i **Józef Kibiń**.

Dużo inwencji i wysiłku w prowadzeniu prac adaptacyjno-remontowych obiektów inwentarskich oraz remontu mieszkań dla pracowników wkładają pracownicy Zakładu Usługowego, którym kieruje **Franciszek Rydzewski**. Na jednej z narad w PGR Gołdap, dyrektor przedsiębiorstwa **Eugeniusz Kusior** powiedział, iż ambicją dyrekcji jest stworzenie dobrych warunków pracy na każdym stanowisku. — **Będziemy dbać o ludzi i wymagać dobrej roboty, a w sumie będzie to opłacalne dla nas w postaci wzrostu zarobków i państwu w postaci zwiększonej produkcji rolnej.**

Jak widać zasada ta jest realizowana w codziennym działaniu. (nil)

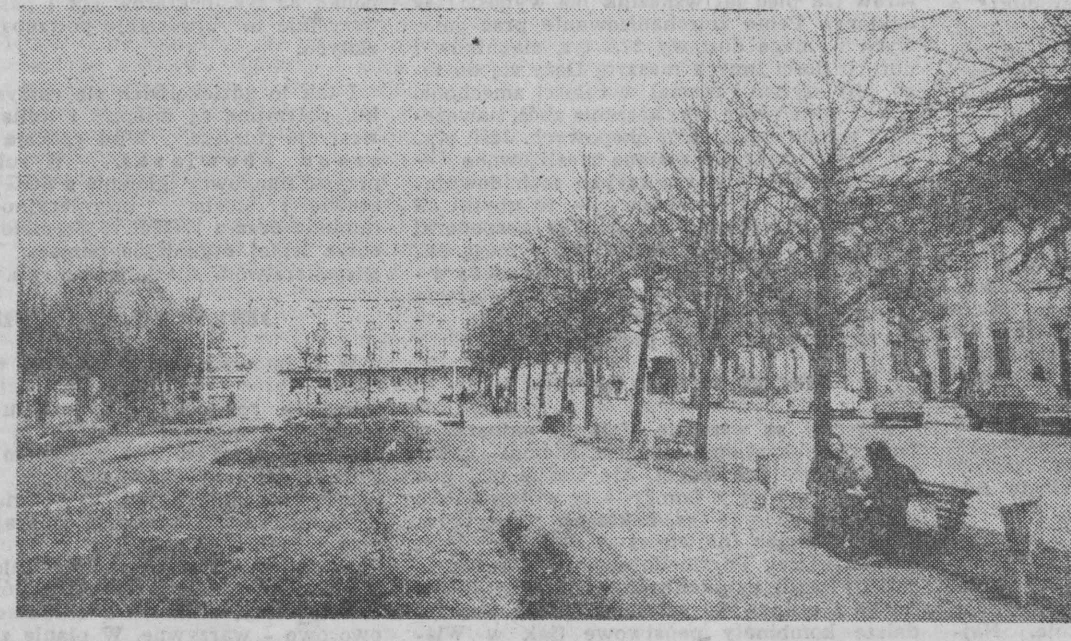

NA ZDJĘCIU: Pisz, skwer na Placu Dzierżyńskiego. Fot. K. Świderski

Aby wybór był trafny

Choć do końca roku szkolnego jeszcze sporo czasu, przyszli absolwenci szkół podstawowych stawiają sobie pytanie: **co dalej?** Od trafnego wyboru kierunku dalszej nauki bardzo wiele zależy.

Duża ilość szkół ponadpodstawowych w **Ełku** stwarza sporo możliwości. **Zespół Szkół Budowlanych**, w którym kształcą się monterzy o różnych specjalnościach oraz kierowcy, przyjąć może ok. 400 uczniów, w tym 40 dziewcząt na malarzy budownictwa.

Zasadnicza Szkoła Chemiczna oferuje ok. 300 miejsc dla tych, którzy w przyszłości chcą się zająć wytwarzaniem przetworów owocowo-warzywnych i mięsnych, analizą chemiczną środków spożywczych itp.

Zasadnicza Szkoła Zawodowa nr 2 ma 240 miejsc. Przygotowuje młodzież w zawodach: elektromonter, tokarz, frezer, elektromechanik, mechanik urządzeń przemysłowych.

Zespół Szkół Odzieżowych przyjmie ok. 80 dziewcząt i chłopców. Zespół Szkół CRS, kształcący w dziedzinie organizacji przemysłu i handlu, rozporządza 80 miejscami. O naukę w **Liceum Ogólnokształcącym** ubiegać się może 200 absolwentów.

Szczegółowych informacji i porad udzielają Poradnia Wychowawczo-Zawodowa przy ul. 1 Maja 9 oraz Wydział Oświaty Urzędu Miejskiego w Ełku. (zb)

Czyny społeczne w Piszu

Realny i potrzebny wysiłek

Jak już informowaliśmy, Pisz zgłosił się do ogólnopolskiego konkursu na „MISTRZA GOSPODARNOŚCI". **Niebagatelną rolę w tym współzawodnictwie miast odgrywają czyny społeczne ich mieszkańców.**

Opracowany program społecznego wysiłku uwzględnił wiele prac, których wykonanie korzystnie wpłynie na wygląd Pisza, likwidując wiele drobnych acz istotnych braków. Jest przy tym programem bardzo realnym — na miarę sił i potrzeb.

Pomoc finansowa otrzymana z Urzędu Wojewódzkiego w Suwałkach to tylko 500 tys. złotych, podczas gdy wartość wszystkich zamierzonych prac ocenia się na 8,5 mln złotych. Władze miejskie mając na uwadze rzetelność i terminowość wykonania planowanych robót, podjęły decyzje precyzujące wykonawców, ewentualną pomoc itd.

Jako naczelne zadanie postawiono uporządkowanie węzła komunikacyjnego na skrzyżowaniu ulic: Wojska Polskiego i Warszawskiej. Kosztem 1,5 mln złotych zmieni się ono w nowoczesny rozjazd. W dziedzinie komunikacyjnej, w następnej kolejności, przewidziano remonty i modernizacje chodników i ulic: Tarkowskiego, Leśnej i Mickiewicza.

Ojcowie miasta wespół z kierownictwem i aktywem piskich zakładów pracy uzgodnili zakres robót polegających na porządkowaniu terenów na osiedlach mieszkaniowych. I tak, prace porządkowe prowadzone będą w parku „30-lecia", zagospodarowaniu terenów przy ulicach: Dworcowej, Kościuszki, Rybackiej. Zakłada się większy niż dotychczas, wysiłek przy zadrzewianiu miasta.

Sprawą, która leży na sercu władzom miejskim jest kryty basen pływacki. Otóż społecznym wysiłkiem mieszkańców planuje się uporządkowanie terenu wokół tego obiektu oraz wykonanie prac wykończeniowych w jego wnętrzu. (JAG)

Przeszłość dla przyszłości

W Łomży swego czasu naliczono 70 zabytków. Po dokładnej weryfikacji okazało się, że jest ich jeszcze mniej.

Wydział Kultury i Sztuki Urzędu Wojewódzkiego opracował program renowacji i konserwacji starych kamieniczek i warsztatów lecz sprawa utknęła w miejscu. Prace konserwatorskie są bardzo kosztowne. A nowe województwo ma wiele potrzeb, które wymagają szybkiego zaspokojenia.

Nie oznacza to jednak, że nic nie trzeba robić w tym zakresie. Nie można odrestaurować starej kuźni na ulicy Kierzkowej, bo to wymaga dużych nakładów, ale można się zająć elewacjami kamieniczek, renowacją ozdób podokiennych. Przykładów właściwego traktowania sprawy jest zbyt dużo, aby je wszystkie wymieniać.

A ozdoby na łomżyńskich kamieniczkach są naprawdę piękne i oryginalne, wykonane z precyzją i ze smakiem. Świadczą o tym, że cech murarski w Łomży w XIX i początkach XX wieku zrzeszał nie lada fachowców. Trzeba uszanować ich kunszt. Jeśli nie zadbamy o majstersztyk murarskiej roboty, to nasze dzieci nie będą dbały o nasze OWT. Poobijane ściany na klatkach schodowych w niektórych blokach osiedla: Waryńskiego, Waltera, XXV-lecia PRL świadczą o tym, że już się tak dzieje. (zp)

Szkolna strzelnica sportowa

Największą trudnością Liceum Ogólnokształcącego w **Zambrowie** w realizacji programu przysposobienia obronnego był brak strzelnicy sportowej. Długo zabiegał o budowę takiego obiektu nauczyciel przysposobienia obronnego — **Tadeusz Staszewski**.

Uznał, że z powodzeniem przy budowie strzelnicy mogą być zastosowane bębny zużytych zgrzeblarek, które ZZPB zamierzały przeznaczyć na złom. Bębny te zostały przekazane liceum.

Na opracowanie dokumentacji budowy strzelnicy władze miejskie przekazały 160 tys. zł, a rodzice uczniów zadeklarowali dobrowolne składki. Powołano społeczny komitet budowy strzelnicy i przystąpiono do gromadzenia materiałów.

Dużą pomoc przy budowie strzelnicy okazało wojsko. Pomogli także pracownicy ZZPB, Urzędu Telekomunikacyjnego, poczty, Gminnej Spółdzielni, nauczyciele, rodzice i uczniowie.

Młodzież wykonała wykop, pomagała przy robotach betoniarskich i murarskich, ustawiała kręgi studzienne i metalowe bębny, pracowała przy lepikowaniu, izolowaniu papą, wykonała wszystkie prace ziemne i porządkowe. Była to dobra szkoła wychowania przez pracę. Uczniowie nauczyli się cenić pracę fizyczną.

W wyniku wspólnego wysiłku dorosłych i młodzieży powstał ładny obiekt, którego może pozazdrościć niejedna szkoła. Strzelnica, mająca 50 m długości i pięć stanowisk, przystosowana jest do strzelania z kbks i pistoletu sportowego.

Oddanie do użytku strzelnicy pozwoliło na pełną realizację programu szkolenia strzeleckiego w ramach zajęć przysposobienia obronnego oraz utworzenie sekcji strzeleckiej SKS przy liceum. Z chwilą nastania prawdziwej wiosny zostanie zasiana trawa, posadzi się drzewa i krzewy ozdobne. Obiekt zostanie udostępniony również kołom LOK i myśliwym. (oles)

Czysto i kolorowo

Posesja Szkoły Podstawowej nr 4 w Łomży nosząca imię 1000-lecia Państwa Polskiego, jest jedną z najbardziej zadbanych na terenie Łomży. Młodzież przed kilku laty posadziła tu drzewa i krzewy ozdobne. Urządziła ogródek geograficzny. Ich następcy pielęgnują tradycję ładu i porządku. Trawniki przed szkołą zawsze są wygrabione, a urządzenia ogródka odnowione. (zp)

Trzymaj się pan koca!

Niektórzy mieszkańcy Łomży traktowali taksówkarzy niepoważnie: dzwonili na postój, podawali fikcyjne adresy i patrząc z ukrycia, jak właściciel taksówki się niecierpliwi, mieli ubaw po pachy. W końcu taksówkarze zdenerwowali się i każdego kto dzwoni, traktują jak łobuza.

Nasza czytelniczka, Ewa K. poprosiła o przyjazd taksówki. Odbierający telefon przyjął zamówienie, lecz nie przyjechał. Podał numer boczny, którego w ogóle nie ma. Innego mieszkańca Łomży po prostu wyproszono z samochodu, gdy powiedział dokąd chce jechać.

Na postoju, obok ładnych stoją taksówki, które tylko cudem trzymają się kupy. Na uwagę jednego z pasażerów, że drzwi się otwierają i można wypaść, kierowca dowcipnie odpowiedział:

— To trzymaj się pan koca.

Powyższe refleksje dedykujemy Wydziałowi Komunikacji Urzędu Miejskiego. (zp)

Z UKOSA

Reklama dźwignią handlu

Od trzech tygodni na szybie drzwi wejściowych do apteki przy placu J. Krasickiego w Augustowie wisi, rzucająca się w oczy wywieszka pokaźnych rozmiarów, o treści „Waty ligniny i podpasek brak". Tekst zakończony ogromnym, w czerwonym kolorze, znakiem wykrzyknika.

Wiadomość tę dedykujemy bez komentarza Wojewódzkiemu Wydziałowi Zdrowia w Suwałkach. (W-W)

Za „chińskim murem"...!

Przy ulicy Kolejowej w GOŁDAPI znajdują się posesje kolejarzy. Tym stwierdzeniem należałoby zakończyć i zaprosić Czytelników, aby zechcieli przyjechać do Gołdapi i „podziwiać" szczyty nieładu i niechlujstwa. Władze kolejowe pomyślały jednak o takiej ewentualności i odgrodziły mieszkańców kolejowego osiedla od ulicy wysokim, betonowym murem. A za murem...?

Budynki z czerwonej cegły (które nie przeżywały remontu od czasów wyzwolenia miasta) połączone są systemem niechlujnych szopek, chlewików i drewutni. Przed każdym chlewikiem ogromna sterta obornika. Chaszcze i zaniedbane miniogródki, splot płotów i pseudoparkanów, zwały śmieci. To tak najogólniej. Przy bliższej penetracji terenu okazuje się, że ma on również swoje „zalety". Jest tam... boisko do piłki nożnej. Gra się co prawda pomiędzy drzewami, ale ten slalom wyrabia u młodych nawyk omijania przeszkód. Najbardziej urozmaicony widok mają pasażerowie pociągów przyjeżdżających do Gołdapi. Pociąg zwalnia przy wjeździe na stację i obserwatorzy mogą spokojnie „kontemplować" szałową miniarchitekturę.

(stan)

Informator przedświąteczny

ŁOMŻYŃSKIE

Zgodnie z informacją Wydziału Handlu i Usług Urzędu Miejskiego w Łomży podajemy, że czas pracy placówek handlowych, usługowych i gastronomicznych w okresie przedświątecznym i świątecznym na terenie Łomży został ustalony jak niżej:

16 KWIETNIA sklepy branży spożywczej czynne do godz. 19 będą pracowały o 2 godziny dłużej. Sklepy branży przemysłowej czynne do godz. 18 również będą pracowały o 2 godziny dłużej.

ZAKŁADY GASTRONOMICZNE i usługowe w tych dniach pracują jak w dni powszednie.

17 KWIETNIA sklepy branży spożywczej będą pracowały do godz. 17, branży przemysłowej do godz. 16, zakłady usługowe do godz. 16, zakłady gastronomiczne do godz. 18. Dyżuruje restauracja „Satyr" do godz. 18 i bar „Tramp" do godz. 20.

W DNIU 18 kwietnia cała sieć detaliczna będzie nieczynna. Zakłady gastronomiczne nieczynne. Dyżuruje restauracja w hotelu „Polonez" od godz. 10 do godz. 24. W dniu 19 kwietnia czynne będą sklepy branży spożywczej, jak w każdą niedzielę oraz zakłady gastronomiczne, jak w każdą niedzielę.

16 i 17 bm. wszystkie placówki handlowe na terenie woj. łomżyńskiego będą czynne o 2 godziny dłużej oraz dyżurować będą zakłady gastronomiczne. (zp)

SUWALSKIE

W związku ze zbliżającymi się świętami, podajemy jak w tych dniach czynne będą najważniejsze placówki w Suwałkach.

HANDEL I GASTRONOMIA. W piątek, 16 bm. wszystkie placówki handlowe w Suwałkach otwarte będą o dwie godziny dłużej. W sobotę, 17 bm. sklepy czynne będą jedynie sześć godzin. Tego dnia zakłady gastronomiczne otwarte będą tylko do godz. 19.

W NIEDZIELĘ, 18 bm. wszystkie sklepy są zamknięte. Jedynie w godz. 9—16 dyżurować będzie bar „Jarosz". W poniedziałek, 19 bm., placówki handlowe m.in. „Delikatesy", sklepy winno-cukiernicze przy ul. Kościuszki, otwarte będą jak w każdą niedzielę. Czynny będzie co drugi kiosk „Ruch".

POCZTA. Wojewódzki Urząd Poczty czynny będzie w sobotę w godz. 8—18, a w służbie telekomunikacyjnej w godz. 7—21. 18 i 19 bm. Wojewódzki Urząd Poczty będzie otwarty w godz. 9—13.

KOMUNIKACJA MIEJSKA. W sobotę, 17 bm. autobusy miejskiej komunikacji w Suwałkach będą kursowae jak w każdą sobotę. W niedzielę, 18 bm. zawieszone zostanie kursowanie autobusów linii „3", „4", „5" i „6". W poniedziałek, 19 bm., zawieszone będą kursy autobusów „3" i „5". (boh)

Numerki na dotarciu

Wprowadzenie numerków do lekarzy przy nasilonej frekwencji jest pod każdym względem uzasadnione. Możliwość zarezerwowania numerka telefonicznie (bez tracenia cennego czasu na wystawanie w kolejce) jeszcze bardziej sprawę upraszcza. Wyczytywanie osób według ustalonej numerkami kolejności — jest już prawie w tym względzie doskonałością.

Dlaczego jednak stosowane to jest wyłącznie przez gabinet chirurgiczny Przychodni Obwodowej w Ełku? W innych przypadkach pacjenci sami regulują tym ruchem. Nie obywa się przy tym bez wymuszania pierwszeństwa i wzajemneg. psucia nerwów. (Kar)

Tłok w rzecznej przystani

Przed kilkoma laty, w **Łomży** oddano do użytku budynek nowej przystani. Jej administratorem jest LOK. Znajdują się tu wszystkie urządzenia niezbędne do funkcjonowania tego rodzaju obiektu, a więc pomieszczenia dla kajaków i innego sprzętu pływającego, sale do prowadzenia kursów.

W jakiś czas później, okazało się, że przystań nie spełnia swych zadań, bo chętnych do korzystania ze sprzętu i pomieszczeń jest zbyt wielu. Próbowano przenieść się na plac. Plac również okazał się zbyt mały. Istnieje możliwość oddania do użytku następnej przystani. Do tego celu można by zaadaptować jeden z położonych najbliżej Narwi bunkrów wchodzących w skład opasujących miasto fortów. (zp)

NA ZDJĘCIU: budynek przystani. *Fot. R. Piński*

co, gdzie, kiedy?

KINA W WOJEWÓDZTWACH: BIAŁOSTOCKIM

Bielsk Podlaski — „Szczury Paryża", prod. franc.

Dąbrowa Białostocka — „Zasadzka", prod. rum., (od lat 15).

Hajnówka — „Junga z floty północnej", prod. radz.

Łapy — „Zapamiętaj imię swoje", prod. polsk.

Mońki — „Miłość 16-latków", prod. NRD, (od lat 15).

Siemiatycze — „Ostatni wiosenny śnieg", prod. włosk., (od lat 15).

Sokółka — „Taka ładna dziewczyna", prod. franc., (od lat 18).

ŁOMŻYŃSKIM

Łomża „Millenium" — „Policja przygląda się", prod. włosk., (od lat 15).

Łomża „Październik" — „Koncert dla Qusitdera", prod. NRD, (od lat 15).

Grajewo — „Człowiek z Masiniocu", prod. kubańsk., (od lat 15).

Kolno — „Blokada", cz. I i II, prod. radz., (od lat 15).

Wysokie Mazowieckie — „Noce i dnie", cz. II, prod. polsk., (od lat 15).

Zambrów — „Ucieczka gangstera", prod. USA, (od lat 18).

SUWALSKIM

Suwałki „Bałtyk" — „Dom lalki", prod. ang., (od lat 15).

Suwałki „Merkury" — „Zemsta wilka morskiego", prod. rum.

Augustów — „Królewskie marzenia", prod. USA, (od lat 15).

Ełk „Polonia" — „Hazardziści", prod. polsk., (od lat 15).

Ełk „Orzeł" — „Wielki łup gangu Olsena", prod. duńsk.

Ełk „Zorza" — „Niepotrzebny", prod. bułg.

Giżycko — „Niewinni o brudnych rękach", prod. franc., (od lat 18).

Gołdap — „Mniejszy szuka dużego", prod. polsk.

Mikołajki — „Przyjaciele Eddiego", prod. USA, (od lat 15).

Olecko — „Kronika gorącego lata", prod. CSRS, (od lat 15).

Pisz — „Skazany", prod. polsk. (od lat 15); Film studyjny — „Zbrodnia bez przedawnienia", prod. NRD, (od lat 15).

Ruciane Nida — „Mordercy w imieniu prawa", prod. franc., (od lat 15).

Sejny — „Noce i dnie", cz. II, prod. polsk., (od lat 15).

Węgorzewo — „Ten drogi Wiktor", prod. franc., (od lat 18).

MUZEA

W ŁOMŻY

Muzeum Regionalne, ul. Sadowa 12 — czynne codziennie z wyjątkiem poniedziałków i dni poświątecznych: we wtorki w godz. 8—18, w czwartki w godz. 10—18, w niedziele w godz. 13—17, w pozostałe dni tygodnia w godz. 8—15, w wolne soboty w godz. 8—13. Wystawy stałe: Rękodzielnictwo i sztuka kurpiowska; Jantar — bursztyn znad Narwi. Wystawa czasowa: Polski plakat etnograficzny.

Skansen w Nowogrodzie — czynny codziennie z wyjątkiem poniedziałków i dni poświątecznych w godz. 7—18.

W SUWAŁKACH

Muzeum Okręgowe, ul. Kościuszki 81 — czynne codziennie z wyjątkiem poniedziałków i dni poświątecznych w godz. 10—17, w piątki w godz. 12—19. Wystawy stałe: Pradzieje Ziemi Suwalskiej; Malarstwo Alfreda Wierusz-Kowalskiego. Wystawa czasowa: Autoportrety malarzy polskich.

Muzeum im. M. Konopnickiej, Oddział Muzeum Okręgowego, ul. Kościuszki 31 — czynne codziennie z wyjątkiem poniedziałków i dni poświątecznych w godz. 10—17. Wystawy stałe: Maria Konopnicka 1842—1910; Ekspozycja saloniku z połowy XIX wieku. Wystawa czasowa: Ilustracje D. Imielskiej-Gebethner do wiersza M. Konopnickiej „O Janku Wędrowniczku".

radio i tv

PROGRAM I

1322 m

Wiadomości: 0.01, 1.00, 2.00, 3.00, 4.00, 5.00, 6.00, 7.00, 8.00, 9.00, 10.00, 12.05, 15.00, 16.00, 19.00, 20.00, 21.00, 22.00, 23.00; 0.11 Program nocny z Bydgoszczy; 5.06 Poranne Rozmaitości Rolnicze; 5.50 Gospodarskie rozmowy; 6.00 Sygnały dnia; 8.10 Melodie naszych przyjaciół; 8.35 Na gdańskiej pięciolinii; 9.05 Po jednej piosence; 9.30 Berlin z melodią i piosenką; 9.45 Muzyczny upominek; 10.08 Muzyka dawnej Warszawy; 10.30 „Dom nad łąkami" — odc. pow.; 10.40 Blues instrumentalny; 11.05 Nie tylko dla kierowców; 11.12 Z krakowskiej fonoteki muzycznej; 11.30 Lublin na muzycznej antenie; 12.45 Rolniczy kwadrans; 13.15 Moto-sprawy; 13.35 Z. Noskowski: „Jasio" — ballada; 14.00 Popularne tematy muzyczne; 14.25 Melodie młodych; 15.10 Z polskiej fonoteki; 15.35 Ciekawostki „Polskich Nagrań"; 16.11 Propozycje do listy przebojów; 16.35 Interserwis; 17.00 Radiokurier; 17.20 Parada polskiej piosenki; 18.00 Muzyka i Aktualności; 18.30 Melodie na instrumenty; 19.15 Z nagrań Ork. PR i TV; 20.05 „Wspomnienia" — rep. lit.; 20.20 Melodie, do których chętnie wracamy; 21.05 Kronika sportowa; 21.18 Dźwiękowy plakat reklamowy; 21.33 Utwory Moniuszki; 22.20 Gra J. Sent; 22.30 Ludzie wielkiej przygody; 22.45 Minirecital B. Nieman; 23.15 Granice jazzu.

PROGRAM II

219,6 m, 71,24 MHz

Wiadomości: 4.30, 5.30, 6.30, 7.30, 8.30, 11.30, 13.30, 18.30, 21.30, 23.30; 5.00 Poranek muzyczny z Wrocławia; 5.45 Melodie na dziś; 6.15 Język rosyjski; 6.35 Gimnastyka; 7.00 Magazyn informacyjny; 7.10 Popularne miniatury; 7.45 Popularne intermezza; 8.35 My 76; 8.45 Muzyka spod strzechy; 9.00 Pieśni bez słów; 9.20 Gra F. Chapelet; 9.40 Dla przedszkoli: Wiosenna muzyka; 10.00 Portret pisarza; 10.30 Orkiestry dęte; 11.00 J. Sibelius: Koncert d-moll; 11.35 Postęp w gospodarstwie domowym; 11.45 Melodie z Kurpiów; 12.05 „Z mikrofonem przez wieś" — mag. T. Haładyja; 12.25 Przygoda z Sienkiewiczem — gawęda; 12.45 Niezapomniane głosy; 13.35 Magazyn żywnościowy; 13.50 W sentymentalnym nastroju; 14.25 Tu Radio Moskwa; 14.45 Wybitni przedstawiciele „Młodej Francji"; 15.00 Radioferie; 15.40 Studio „Słonecznik"; 16.00 C. Nielsen: Pan i syrinx, Pastorale; 16.10 Kupić, nie kupić, posłuchać warto; 16.30 Melodie z operetek; 16.50 „W gminie Krypno" — rep. Z. Brzozowskiego; 17.00 Staropolskie pieśni wielkanocne; 17.20 „Leśny dom pełen przyjaciół" — rep.; 17.40 Nowe nagrania radiowe; 18.40 Ludzie, wśród których żyjemy; 19.00 Ravel: Koncert D-dur; 19.20 Wiersze J. Iwaszkiewicza; 19.30 „Międzynarodowy Tydzień Muzyki Mozarta w Salzburgu" — koncert; 20.37 Wizerunki polskich postaci historycznych; 21.45 Wiadomości sportowe; 21.52 Gra J. Garbarek; 22.30 Muzyka ze starych płyt.

PROGRAM III

72,80 MHz

Wiadomości: 5.00, 6.00, 7.00, 8.00, 10.30, 12.05, 15.00, 17.00, 19.30, 22.00; 5.06 Hej, dzień się budzi; 5.30 Muzyczna zegarynka; 6.30 Polityka; 7.30 Życiorys trampa — gawęda; 8.05 Kiermasz płyt; 8.30 Co kto lubi; 9.00 „Utracona cześć Katarzyny Blum" — odc. pow.; 9.30 Nasz rok 76; 9.45 Słynne uwertury koncertowe; 10.15 Śpiewa M. Morelli; 10.35 Romantycy polskiej piosenki; 11.00 Życie rodzinne; 11.30 Soul-jazz braci Adderley; 12.25 Za kierownicą; 13.00 Gra E. Cicero; 13.35 Mikrorecital M. Umer; 13.50 „Pierwsze morderstwo" — odc. pow.; 14.00 Organy w Polsce — Kazimierz; 14.45 Bach: Fantazja chromatyczna; 15.10 Solowe nagrania D. Ellingtona; 15.30 My, wrocławianie — magazyn; 15.50 Mistrzowie scata; 16.45 Nasz rok 76; 17.05 Poczta UKF; 17.40 „Na kołobrzeskim cmentarzu" — rep.; 18.00 Muzykobranie; 18.30 Polityka; 18.45 Przeboje czterdziestolatków; 19.00 „Effi Briest" — odc. pow.; 19.35 Opera tygodnia; 19.50 „Utracona cześć Katarzyny Blum" — odc. pow.; 20.00 Interradio; 20.40 Mistrzowie scata; 20.50 Słoneczniki Van Gogha; 21.20 Mistrzowie scata.

PROGRAM IV

70.01 MHz

Wiadomości: 12.00, 16.00; 6.00 Jak fotografować; 6.15 Radio — szkole; 6.30 Zespół „Grająca Tabakierka"; 6.45 Poranne rytmy; 7.00 Magazyn informacyjny; 7.10 Muzyczny cocktail; 7.25 Danie na dziś; 7.30 Muzyczny cocktail; 7.40 W ludowych rytmach; 8.00 Transmisja z programu I; 10.40 Nie tylko dla słuchaczy w mundurach; 11.00 Nastrojowe walce; 11.30 Ch. W. Gluck: Sceny z opery „Alcesta"; 12.05 „Z mikrofonem przez wieś" — mag. T. Haładyja; 12.25 Giełda płyt; 13.00 Z Radiowej fonoteki muzycznej; 13.50 Wiosenna Giełda Klubów; 14.25 „Tomasz Mann" — montaż; 14.55 Wiersze F. Pessoa; 15.05 „I będziesz miał dom" — fragm. pow.; 15.25 Poeta i jego świat; 16.05 Grają studenci PWSM; 16.50 W gminie Krypno — rep. Z. Brzozowskiego; 17.00 Piosenki Urszuli Raczkowskiej; 17.15 „Białostockie pracownie i laboratoria" — aud. L. Kubickiego; 17.30 Utwory Krzysztofa Pendereckiego (stereo); 17.55 Wiadomości; 18.00 Muzyka i Aktualności (z programu I); 18.35 Bayreuth 1975: Ryszard Wagner: „Parsifal" — dramat muzyczny w trzech aktach.

TELEWIZJA

PROGRAM I

6.00 i 6.30 TV Technikum Rolnicze.

9.00 Kino TDC — „Rosa" — film fab. prod. radz. (kolor).

10.10 „Krzyk w oddali" — film fab. prod. ang. (kolor).

12.45 i 13.25 TV Technikum Rolnicze.

14.40 i 15.15 TV Kurs Przygotowawczy — Matematyka.

16.25 Program dnia.

16.30 Dziennik TV (kolor).

16.40 „Obiektyw" — program województw: wrocławskiego, jeleniogórskiego, legnickiego, wałbrzyskiego.

17.00 Dla dzieci: „Pora na Telesfora".

17.45 Dla młodych widzów: Zrób to sam.

18.05 TV Informator Wydawniczy.

18.20 „Czas wielkich przemian" film dokument. (kolor).

18.50 Eureka (kolor).

19.20 Dobranoc — „Tip i Tap" (kolor).

19.30 Dziennik TV (kolor).

20.15 Wiadomości sportowe (kolor).

20.30 Teatr Małych Form — Jack London: „Kobieta".

21.10 Drogowskazy (kolor).

21.55 Rymowanka cz. I.

22.15 Dziennik TV (kolor).

22.30 Rymowanka cz. II.

22.45 „Dziesięć snów" — pieśni biblijne Dworzaka.

23.30 Zakończenie programu.

PROGRAM II

16.25 Język angielski w nauce i technice.

16.55 Program dnia.

17.00 Towarzystwo Wiedzy Powszechnej — „Rodzina idealna".

17.30 Jan Sebastian Bach: „Pasja wg św. Mateusza" cz. I. (kolor).

19.00 Program lokalny.

19.20 Dobranoc (kolor).

19.30 Dziennik TV (kolor).

20.15 Wiadomości sportowe (kolor).

20.30 Przemówienie ambasadora Syryjskiej Republiki Arabskiej.

20.40 Jan Sebastian Bach: „Pasja wg św. Mateusza" cz. II (kolor).

22.30 Laboratorium 76 — „Technika w medycynie".

23.00 24 godziny (kolor).

23.10 Język rosyjski — kurs podstawowy.

PR i TV zastrzegają sobie możliwości zmian w programie.

TELEWIZJA RADZIECKA

7.10 — Gimnastyka poranna (kolor).

7.30 — Wesołe starty (kolor).

8.15 — „Kasztanek" — film fabularny.

14.45 — Moskwa i moskwianie (kolor).

15.15 — Jeden za wszystkich, wszyscy za jednego.

16.15 — Sprawy wsi — reportaż (kolor).

17.15 — „Studio 9" (kolor).

18.15 — Filmy Ch. Chaplina (kolor).

19.00 — Program informacyjny „Czas".

19.30 — Wieczór autorski poety M. Matusowskiego.

Dalszy ciąg programu ze Studia Telewizji Białoruskiej.

w razie wypadku

W BIAŁYMSTOKU

Miejskie Pogotowie Ratunkowe, ul. Krasińskiego 1, tel. biura wezwań 999, tel. informacji pogotowia 222-22.

Ambulatorium Pogotowia, ul. Fornalskiej 11, tel. 240-41: internistyczne, pediatryczne, ginekologiczne, stomatologiczne, zabiegowe, rentgen, chirurgia dorosłych, czynne w godz. 18—8, w niedziele i święta całą dobę.

Terenowe Pogotowie Ratunkowe, ul. Lenina 3/5, tel. biura wezwań 355-33: ambulatorium ogólne; ambulatorium chirurgii dziecięcej, ul. Wołodyjowskiego 3 a.

Informacja służby zdrowia — tel. 355-34.

Pogotowie MO — tel. 997.

Straż Pożarna — tel. 998.

Pogotowie Elektryczne — tel. 991.

Pogotowie Gazowe — w godz. 7—15 tel. 363-28, w godz. 15—7 tel. 992.

Pogotowie Techniczne Wodociągów — tel. 994.

Informacja kolejowa — tel. 910.

APTEKI

Apteka nr 05-007, ul. Wesołowskiego 2, tel. 219-04.

Apteka nr 05-003, ul. Lipowa 45, tel. 233-65.

Apteka nr 05-005, ul. Nowotki 6, tel. 375-01.

SZPITALE

Woj. Szpital Zespolony im. J. Śniadeckiego, ul. M. Skłodowskiej-Curie 26, tel. 216-21 i 270-41 — dyżurują oddziały: dziecięcy wewnętrzny i dziecięca chirurgia.

Klinika Dermatologiczna AMB, ul. Manifestu Lipcowego 3, tel. 219-06.

Woj. Szpital Zakaźny, Osiedle Dojlidy, ul. Żurawia.

DYŻURY SZPITALI

W DNIU 16.IV.1976 r.

Woj. Szpital Zespolony im. J. Śniadeckiego, ul. M. Skłodowskiej-Curie 26, tel. 216-21 — dyżurują oddziały: chirurgia, laryngologia, neurologia, okulistyka, wewnętrzny, reanimacja, zakaźny dziecięcy.

Woj. Zespół p/Gruźliczy, ul. Warszawska 18, tel. 355-81 — dyżuruje oddział gruźlicy.

Woj. Szpital im. M. Skłodowskiej-Curie, ul. Warszawska 15, tel. 357-71 — dyżuruje oddział położniczy.

W ŁOMŻY

Pogotowie Ratunkowe — tel. 99.

APTEKI

Apteka nr 45-003, ul. 22 Lipca 31, tel. 32-44.

SZPITALE

Woj. Szpital Zespolony, ul. M. Skłodowskiej-Curie 1, tel. 24-09 do 24-09.

W SUWAŁKACH

Pogotowie Ratunkowe — tel. 99.

APTEKI

Apteka nr 79-003, ul. Kasprzaka 2/4, tel. 25-92.

SZPITALE

Woj. Szpital, ul. Kościuszki 102, tel. 22-41.

Gazeta Współczesna

Dziennik Polskiej Zjednoczonej Partii Robotniczej. Redaguje Kolegium. Adres Redakcji: ul. Wesołowskiego 1, 15-950 Białystok, skr. poczt. 193. Telefony: centrala 2-32-41 — łączy wszystkie działy redakcji. Redaktor Naczelny 2-09-35. Zastępca Redaktora Naczelnego 2-11-18, Zastępca Redaktora Naczelnego 2-77-10. Sekretarz Redakcji 2-15-08, Dział Reporterski 2-23-77, Dział Ekonomiczny 2-11-30, Dział Sportowy 2-23-17. Redakcja nocna 3-46-27, 274-93. Oddziały Redakcji: Suwałki, ul. Kościuszki 85, tel. 30-00, Łomża, ul. Sadowa 10, tel. 36-87. Wydawca: Przedsiębiorstwo Wydawniczo-Kolportażowe RSW „Prasa-Książka-Ruch" ul. Wesołowskiego 1, 15-950 Białystok. Telefony: centrala 2-32-41. Dyrektor 2-11-16. Prenumeratę przyjmują Oddziały RSW „Prasa-Książka-Ruch" oraz urzędy pocztowe i doręczyciele w terminach:

— do dnia 10 każdego miesiąca (z wyjątkiem grudnia) poprzedzającego okres prenumeraty.

Jednostki gospodarki uspołecznionej, instytucje i organizacje społeczno-polityczne oraz inne zakłady pracy składają zamówienia w miejscowych Oddziałach RSW „Prasa-Książka-Ruch". Zakłady pracy w miejscowościach, w których nie ma Oddziałów RSW oraz prenumeratorzy indywidualni zamawiają prenumeratę w urzędach pocztowych lub u doręczycieli. Prenumeratę ze zleceniem wysyłki za granicę, która jest o 50% droższa od prenumeraty krajowej, przyjmuje Biuro Kolportażu Wydawnictw Zagranicznych RSW „Prasa-Książka-Ruch", ul. Wronia 23 — 00-958 Warszawa. Adres Biura Reklam i Ogłoszeń RSW „Prasa-Książka-Ruch" Białystok, ul. Wesołowskiego 1 tel. 2-32-41 Suwałki ul. Kościuszki 85, tel. 30-00, Łomża, ul. Sadowa 10, tel. 37-01. Druk: Białostockie Zakłady Graficzne.

Nr indeksu 35009/35013.

F-4