Proletariusze wszystkich krajów łączcie się!

NAKŁAD 54.696 A ★

Gazeta Białostocka

ORGAN KW POLSKIEJ ZJEDNOCZONEJ PARTII ROBOTNICZEJ

Nr 151 (2761) Poniedziałek, 27. VI. 1960 r. Cena 50 gr

Dni Morza" – rozpoczęte

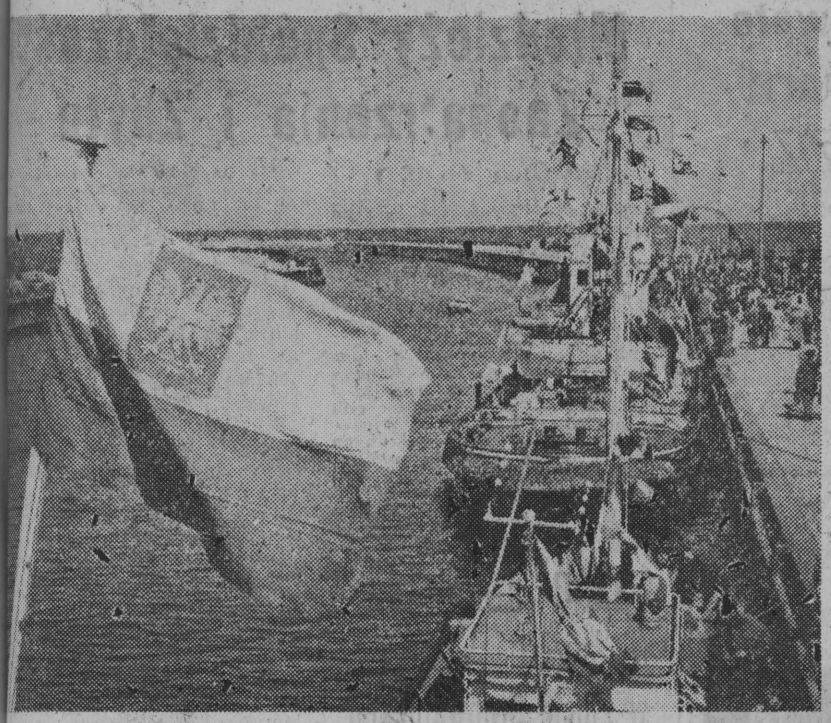

NA ZDJĘCIU: w nowootwartym porcie w Kołobrzegu.

CAF — fot. Tymiński

DAŃSK (PAP) 26. 6.

25 bm. uroczystą akademią wielkiej hal. Stoczni dańskiej oficjalnie zainauurowane zostały obchody rocznych „Dni Morza". gromadziła ona ok. 4 tys. oczniowców, portowców, arynarzy i rybaków. Na ademie, poza ministrem Żeglugi — dr **Stanisławem Darskim** — przybyły także delegacje radziecka, NRD-owska, chińska, czechosłowacka oraz goście ze Szwecji i Danii.

GDYNIA (PAP) 26. 6.

25 bm. w garnizonowym Klubie Oficerskim w porcie Wojennym na Oksywiu odbyła się uroczysta akademia z okazji 15-lecia Marynarki Wojennej.

GDYNIA (PAP) 26. 6.

W południe 25 bm. na uroczystości 15-lecia Polskiej Marynarki Wojennej przybyły do Gdyni z wizytą okręty Floty Bałtyckiej ZSRR i sił morskich Armii Ludowej NRD.

Na spotkanie gości wypłynęły trałowce bazowe polskiej marynarki wojennej.

GDAŃSK (PAP) 26. 6.

25 bm. — pierwszy „Dzień Morza" stoczniowcy Wybrzeża Gdańskiego powitali wodowaniem i przekazaniem do eksploatacji nowych statków.

W Stoczni Gdańskiej spłynął na wodę kadłub jubileuszowego 20-go kolejnego motorowca typu popularnych dziesięciotysięczników. Nowa jednostka przeznaczona dla armatora radzieckiego otrzymała nazwę „Leszczwodsk".

Z pochylni Stoczni im. Komuny Paryskiej w Gdyni zwodowany został kolejny 6-ty motorowiec dla armatora indonezyjskiego „Jangsat", wreszcie w Stoczni Północnej w Gdańsku odbyła się uroczystość przekazania do eksploatacji 4-go trawlera rybackiego „River" zamówionego przez armatora francuskiego.

GDYNIA (inf. wł.) 26. 6.

26 bm. w Gdyni odbyła się wielka defilada morska. Na defiladę przybył premier **Józef Cyrankiewicz**, wicepremier **Zenon Nowak**, minister Obrony Narodowej gen broni **Marian Spychalski** oraz minister Żeglugi **Stanisław Darski**. Przed defiladą krótkie przemówienie wygłosił premier Józef Cyrankiewicz.

Zakończenie III Zjazdu Rumuńskiej Partii Robotniczej

Gheorghiu-Dej wybrany ponownie I sekretarzem KC RPR

BUKARESZT (PAP) 26. 6.

25 bm. w godzinach porannych zakończył obrady III Zjazd Rumuńskiej Partii Robotniczej. Na posiedzeniu porannym, na którym obecne były wszystkie delegacje partii komunistycznych i robotniczych i ich przywódcy — **N. S. Chruszczow, W. Gomułka, Peng Czen, W. Ulbricht, A. Novotny, J. Kadar, T. Żiwkow** i inni, zakomunikowano uczestnikom obrad wyniki wyborów władz partyjnych i odczytano komunikat o pierwszym plenarnym posiedzeniu Komitetu Centralnego Rumuńskiej Partii Robotniczej. Pierwszym sekretarzem KC Plenum wybrało **G. Gheorghiu-Deja.**

Obrady zamknął G. Gheorghiu-Dej, który wygłosił krótkie przemówienie. Dziękując delegacjom zagranicznym za udział w obradach zapewnił je w imieniu uczestników Zjazdu, że Rumuńska Partia Robotnicza wniesie swój wkład do sprawy umacniania pokoju i nierozerwalnej jedności obozu socjalizmu.

Targi Poznańskie – zamknięte

POZNAŃ (PAP) 26. 6.

W niedzielę 26 bm. o godz. 18 tegoroczne Międzynarodowe Targi Poznańskie zostały zamknięte.

Trudno jeszcze dać pełną ocenę tej wielkiej imprezy handlu zagranicznego, która — jak wiadomo — skupiła wystawców z 56 krajów. Jedno jest pewne, że obroty na tegorocznych MTP, dokonane przez nasze centrale są znacznie wyższe niż w roku ubiegłym.

Do soboty włącznie ten wzrost wynosił 40 proc. przy czym w obliczeniach tych nie uwzględniono, oczywiście wieloletniego kontraktu na dostawę rud ze Związku Radzieckiego. Formalnie rzecz biorąc, kontrakt ten przedstawiający wartość kilkudziesięciu milionów rubli został podpisany w Poznaniu, ale trudno traktować go jako rezultat MTP. W niedzielę trwały w dalszym ciągu rozmowy handlowe i podpisywano dalsze kontrakty. W wielu przypadkach rozpoczęte na targach rozmowy będą kontynuowane w Warszawie.

Targi zwiedziło łącznie ponad 460 tys. osób oraz blisko 6 tys. obcokrajowców. Gościliśmy przedstawicieli 64 krajów, z 24 państw przybyły do Poznania delegacje rządowe lub oficjalne osobistości.

* * *

W niedzielę odbyło się spotkanie dziennikarzy polskich z wiceministrem Handlu Zagranicznego T. Kropczyńskim. Dzielono się wrażeniami z targów, mówiono o przygotowaniach do następnych.

Pomnik Grunwaldzki – gotów

Oto pierwsze zdjęcie Pomnika Grunwaldzkiego w pełnej krasie. W dniu 24 bm. odbyło się bowiem komisyjne przejęcie pomnika od jego budowniczych.

CAF — fot. Uchymiak

*

25 bm. na miejsce budowy zespołu pomnikowego na Polach Grunwaldzkich przybyli: przewodniczący Rady Państwa Al. Zawadzki, sekretarz KC PZPR Jarosiński oraz pełnomocnik do spraw zagospodarowania Pól Grunwaldzkich Zb. Januszko.

Aktyw Kół Młodych SD obradował w Białymstoku

Wczoraj odbyła się w Białymstoku wojewódzka narada przedstawicieli Kół Młodych Stronnictwa Demokratycznego. Wśród zaproszonych gości znaleźli się m. in. przedstawiciel CK SD — **Marcin Murkowski**, przewodniczący WK SD — **Ryszard Bartnik**, sekretarz WK SD, poseł na Sejm PRL — **Jan Kowal** oraz członkowie Prezydium WK SD **Piotr Czerniawski** i **Kazimierz Mazerski.**

Po referacie wprowadzającym, który wygłosił **Wirgiliusz Miyńsk** z WK SD, młodzi aktywiści Stronnictwa żywo dyskutowali o sprawach młodzieżowych, pracy politycznej młodzieży w Stronnictwie Demokratycznym, oddziaływaniu na środowiska czynnym udziale w życiu gospodarczym. Dyskutanci zgłosili szereg wniosków i postulatów dotyczących spraw młodzieży i jej udziału w pracy politycznej, społecznej i gospodarczo-zawodowej.

Wyniki narady posłużą władzom centralnym i wojewódzkim SD do szczegółowego poznania spraw młodzieży, samemu aktywowi młodych SD pozwolą na dalsze rozwinięcie pracy. (mar)

Wysłannicy algierscy we Francji

Ahmed Boumendzel
CAF

PARYŻ (PAP) 26. 6.

Jak podaje agencja France Presse, dwaj pełnomocnicy tymczasowego rządu Republiki Algierskiej, **Ahmed Bumendzel** i **Mohammed Ben Yahia**, w towarzystwie sekretarza Ben Ammara, przybyli w sobotę o godzinie 14 min. 55 czasu warszawskiego na podparyskie lotnisko Orly samolotem linii Tunis — Air.

Ciąg dalszy na str. 2

Dziś koncert symfoniczny

- **W programie: Mozart, Liszt, Czajkowski, Moniuszko**
- **Śpiewa Jerzy Artysz — baryton**
- **Dyryguje — Jan Kulaszewicz**
- **W czwartek recital Hesse-Bukowskiej**

Wszystkim melomanom przypominamy, że dziś o godz. 19 odbędzie się w Teatrze koncert Państwowej Orkiestry Symfonicznej w Białymstoku. Na program tego koncertu złożą się: Symfonia g-moll Mozarta, poemat symfoniczny „Preludia" Liszta, oraz najpiękniejsze arie operowe i pieśni w wykonaniu świetnego barytona **Jerzego Artysza.**

Orkiestrą dyrygować będzie **Jan Kulaszewicz.**

Przemysł węglowy i chemia wykonały plan półroczny

25 bm. rano przemysł węglowy wykonał na 5 dni przed terminem półroczny plan wydobycia węgla

Również przemysł chemiczny zrealizował zadania pierwszego półrocza.

XVII posiedzenie naukowe Polskiego Towarzystwa Kardiologicznego zakończyło swe obrady

Przez dwa dni, 25 — 26 bm, ponad 170 przybyłych do Białegostoku lekarzy z całej Polski uczestniczyło w XVII posiedzeniu naukowym Polskiego Towarzystwa Kardiologicznego. Otwarcia obrad dokonał wiceprzewodniczący Polskiego Towarzystwa Kardiologicznego prof. dr **Edward Szczeklik** (Wrocław) a następnie przemawiali doc. dr **Piotr Boroń** (Białystok); prorektor Akademii Medycznej w Białymstoku — doc. dr **Zygmunt Kanigowski**; sekretarz KM PZPR w Białymstoku, mgr **Włodzimierz Lebiedziński**; dr **Antoni Żuk** z Wydziału Zdrowia Prezydium WRN w Białymstoku.

Ogółem w toku obrad wygłoszono ponad 50 referatów naukowych obrazujących bogaty dorobek polskiej kardiologii. Nie sposób nie podkreślić rewelacyjnego wprost technicznego rozwoju polskiej kardiochirurgii, co znalazło swój wyraz w wygłoszonych referatach przez lekarzy i naukowców z Warszawy, Wrocławia i innych miast. W dziedzinie dokonywania zabiegów na otwartym sercu i przy zastosowaniu krążenia pozaustrojowego („sztuczne płuca — serce") oraz operacji w przypadkach wrodzonych i nabytych wad serca nie ustępujemy innym krajom.

W toku obrad białostockie środowisko lekarskie przedstawiło ogółem 3 referaty: doc. dr **Piotr Boroń** i dr **Witalis Straczkowski**, doc. dr **Włodzimierz Zankiewicz** i lek. **Michał Małofiejew** oraz lek. **Mieczysław Nietupski** przedstawili wyniki swych badań naukowych.

Krótkiego podsumowania obrad oraz oceny konferencji dokonał na zakończenie prof. dr Edward Szczeklik z Wrocławia.

W godzinach południowych, zaraz po zakończeniu obrad — uczestnicy udali się na wycieczkę do Białowieży

(h)

Wczoraj rozpoczął się w Augustowie

II Ogólnopolski Zlot Młodzieży Spółdzielczości Zaopatrzenia i Zbytu

Wczoraj o godz. 10 w Augustowie nad jeziorem Necko odbyła się oficjalna uroczystość rozpoczęcia II Ogólnopolskiego Zlotu Młodzieży Spółdzielczości Zaopatrzenia i Zbytu. Na zlot przybyli przedstawiciele wszystkich województw naszego kraju. Reprezentują oni młodych spółdzielców „Samopomoc Chłopska" i młodych pracowników zatrudnionych w pionie CRS.

Na uroczystość otwarcia zlotu przybył prezes CRS, tow. **Tadeusz Jańczyk**, wiceprzewodniczący Zarządu Głównego ZMW — tow. **Winkiel** oraz przedstawiciele miejscowych władz partyjnych i państwowych, z sekretarzem Komitetu Wojewódzkiego PZPR, tow. **Piotrem Lubinieckim** i sekretarzem Prezydium WRN, ob. **Edwardem Zaleskim** na czele.

Oficjalną część zagaił i przywitał wszystkich przybyłych prezes Wojewódzkiego Zarządu Spółdzielni Zaopatrzenia i Zbytu — **Jan Wierzbicki.** Następnie do zebranych delegatów przemawiał prezes CRS, tow. **Tadeusz Jańczyk**, a po nim wiceprzewodniczący Zarządu Głównego Związku

Ciąg dalszy na str. 2

Lipiec ma być chłodny i deszczowy

WARSZAWA (PAP) 26. 6.

Jak zapowiadają synoptycy IHM tegoroczny lipiec będzie na ogół dość chłodny. O ile w naszych warunkach klimatycznych przeciętna temperatura w tym miesiącu wynosi 18 stopni, to w bieżącym roku przewidywana jest nieco niższa. Ponadto spodziewane są również większe niż w ubiegłych latach opady deszczu.

To zdjęcie (naszym zdaniem, ciekawe) zostało wykonane w czasie tradycyjnego jarmarku na Jana.

Obszerny fotoreportaż z jarmarku zamieścimy w jutrzejszym numerze „Gazety".

Fot. — Z. Zaremba

POGODA

DZIŚ — chmurno z przelotnymi opadami. Temperatura 18 st.
JUTRO — chmurno z rozpogodzeniami. Chłodniej.

Wysłannicy algierscy przybyli do Francji

w celu przygotowania rozmów de Gaulle-Abbas

Ciąg dalszy ze str. 1

Przybycie pełnomocników tymczasowego rządu Republiki Algierskiej było otoczone przez władze francuskie ścisłą tajemnicą. Dopiero w 20 minut po wylądowaniu samolotu licznie zgromadzeni dziennikarze i powiadomieni zostali o tym wydarzeniu. Aparat lądował na bocznym torze w odległości 2.500 metrów od portu lotniczego. Obok czekały już dwa helikoptery wojskowe typu „Alouette".

W kilka minut po godzinie 15 czasu warszawskiego wysłannicy przybyli od prefektury departamentu Seine-et-Marne w Melun, położonym w odległości 41 km na południowy-wschód od Paryża.

Aczkolwiek brak oficjalnych potwierdzeń, przypuszcza się, że rozmowy pełnomocników z przedstawicielem rządu francuskiego będą się toczyły w Melun. Jak wiadomo, chodzi o przygotowanie szczegółów podróży delegacji tymczasowego rządu Republiki Algierskiej z premierem Ferhat Abbasem. Rozmówcą pełnomocników jest sekretarz generalny do spraw algierskich Roger Morris.

W związku z rozpoczynającymi się rokowaniami francusko - algierskimi ministerstwo spraw wewnętrznych zakazało aż do odwołania wszelkich zebrań publicznych, demonstracji i wieców związanych z problemem algierskim. Decyzja ta godzi we wszystkie organizacje tak popierające, jak zwalczające algierską politykę generała de Gaulle'a. Oficjalnie radzi się, że żadne wystąpienie nie powinno zakłócić klimatu, w jakim odbędą się rokowania.

PARYŻ (inf. wł.) 26. 6.

Rozpoczęte w sobotę rozmowy między wysłannikami algierskimi a przedstawicielami rządu francuskiego, były kontynuowane w niedzielę. Rozmowy otoczone są ścisłą tajemnicą.

Sztandar — do muzeum żołnierze — do cywila

Rozwiązanie dywizji czołgów w ZSRR

MOSKWA (PAP) 26. 6.

W piątek po południu ze stacji kolejowej Osipowicze, która znajduje się w odległości 100 km na południowy-zachód od stolicy Białorusi, Mińska, odjechały dwa pociągi zdemobilizowanych żołnierzy — czołgistów w łącznej liczbie 1.200 osób. Tym samym została ostatecznie rozwiązana V korsuńska dywizja ciężkich czołgów, Armii Radzieckiej, którą przeprowadzono zgodnie z uchwałą IV sesji Rady Najwyższej ZSRR (styczeń 1960) w sprawie nowego znacznego zmniejszenia sił zbrojnych ZSRR.

W uroczystości oficjalnego rozwiązania dywizji, która odbyła się w piątek, uczestniczyli dziennikarze radzieccy i ponad 50 korespondentów zagranicznych agencji prasowych i dzienników.

W godzinach rannych odbyła się podniosła uroczystość pożegnania się ze sztandarem dywizji, pod którym w latach II wojny światowej dywizja przeszła w bojach przeszło 11 tys. km od podnóża Kaukazu do Alp austriackich. Sztandar zostanie przekazany, jako relikwia, Centralnemu Muzeum Armii Radzieckiej w Moskwie.

Debata wojskowa w Bundestagu

Nieograniczone pełnomocnictwa dla ministra obrony

BONN (PAP) 26. 6.

W piątek doszło w Bundestagu do ponownych starć między koalicją rządową a opozycją socjaldemokratyczną. Przedmiotem obrad była uchwalona głosami większości rządowej przeciwko głosom SPD nowela do ustawy o powszechnym obowiązku służby wojskowej. Nowela ta przewiduje m. in. możliwość powołania do służby „w wypadku konieczności" mężczyzn w wieku od lat 18 do 60. Kto ma zostać powołany i na jak długo, decyduje rząd, a ściślej — ministerstwo obrony.

Zdaniem mówców opozycyjnych, deputowanych socjaldemokratycznych **Matelma i Erlera**, ustawa przyznaje rządowi nieograniczone pełnomocnictwa i postanowienia jej wchodzą właściwie w zakres ustawy o stanie wyjątkowym.

Ostateczna rozprawa między CDU a SPD ma nastąpić 30 bm. w czasie debaty w Bundestagu nad polityką zagraniczną.

Syn premiera przeciw polityce ojca

LONDYN (PAP) 26. 6.

Pewną sensację w Londynie wywołało wystąpienie w Izbie Gmin posła konserwatywnego, Maurice Macmillana, syna premiera brytyjskiego. Zaatakował on politykę finansową rządu twierdząc, że zwraca ona uwagę tylko na ograniczenie zdolności nabywczej ludności nie wysuwając żadnych rozwiązań brytyjskich.

Macmillan-junior domagał się ułatwienia kupowania przez „szarych ludzi" udziałów w przedsiębiorstwach przemysłowych. Prasa nadaje temu wystąpieniu dość dużo rozgłosu nie biorąc jednak na serio tej rozbieżności zdań między synem i ojcem.

Porozumienie handlowe Polska-Kuba

WARSZAWA (PAP) 26. 6.

Od 20 do 25 bm. przebywała w Polsce rządowa delegacja gospodarcza Kuby, której przewodniczył dyrektor Narodowego Instytutu Reformy Rolnej — ambasador **Antonio Nunez Jimenez.**

W wyniku przeprowadzonych rozmów podpisane zostało porozumienie przewidujące możliwość rozwoju stosunków handlowych między Polską i Kubą przede wszystkim w oparciu o dostawy na Kubę polskich maszyn i urządzeń inwestycyjnych.

Z KRAJU

■ **WARSZAWA** — 26 bm. zakończył się w Warszawie III Krajowy Zjazd Polskiego Czerwonego Krzyża, na którym podsumowano wyniki działalności stowarzyszenia w okresie minionych 3 lat.

W podjętej na zakończenie obrad uchwale uczestnicy Zjazdu postanawiają wzmóc działalność sanitarną, głównie w kierunku podniesienia stanu czystości i wygładu estetycznego miast, wsi i osiedli, przy ścisłej współpracy w tym zakresie z radami narodowymi i innymi zainteresowanymi organizacjami społecznymi.

W czasie Zjazdu dokonano wyboru nowych władz. Prezesem PCK została ponownie dr Irena Domańska.

■ **WROCŁAW** — 26 bm. w Sobótce zakończyły się obchody tradycyjnych „Dni Sieci". W trwających przez 8 dni uroczystościach wzięli licznie udział mieszkańcy Wrocławia, Świdnicy, Dzierżoniowa i innych miejscowości.

Najważniejszym punktem programu obchodów „Dni Sieci" był zjazd studenckich kół naukowych ze wszystkich wydziałów archeologii w kraju.

29 i 30 bm. obradowało Plenum CRZZ

WARSZAWA (PAP) 26. 6.

24 bm. pod przewodnictwem **I. Logi - Sowińskiego** obradowały wspólnie w Warszawie Prezydium i Komitet Wykonawczy CRZZ. Na posiedzeniu tym ustalono tematykę i termin najbliższego Plenum CRZZ, które obradować będzie w dniach 29 i 30 bm.

Przygotowania do wizyty premiera Chruszczowa w Austrii

Wiedeń przygotowuje się do wizyty premiera Chruszczowa. M. in. przygotowano specjalny autobus. Nowoczesne wyposażony autobus posiada telefoniczne, aparat telewizyjny oraz wbudowany bar.

NA ZDJĘCIU U GÓRY: autobus, którym premier Chruszczow i towarzyszące mu osoby będą zwiedzać Austrię.

U DOŁU: wnętrze wozu.

Fot. — CAF

„W każdej wsi woda do celów gaśniczych"

Wielki konkurs

dla straży pożarnych, kółek rolniczych spółdzielni produkcyjnych, PGR, POM i organizacji społecznych na wsi

Nagrody wartości miliona zł

WARSZAWA (PAP) 26. 6.

Zarząd Główny Związku Ochotniczych Straży Pożarnych, Komenda Główna Straży Pożarnych oraz PZU wspólnie z redakcjami wielu czasopism i zainteresowanymi resortami oraz organizacjami społecznymi organizują wielki ogólnokrajowy konkurs pod hasłem **„W każdej wsi woda do celów gaśniczych".**

Mogą w nim wziąć udział Ochotnicze Straże Pożarne, kółka rolnicze, spółdzielnie produkcyjne, PGR, POM oraz wszystkie organizacje społeczne działające na wsi. Warunkiem udziału w konkursie jest zorganizowanie czynu mającego na celu zaopatrzenie swojej wsi w wodę gaśniczą przez przystosowanie istniejących naturalnych zbiorników wodnych jak stawy, jeziora, sadzawki itp. do celów przeciwpożarowych.

Dla uczestników przewidziane są w drodze losowania cenne nagrody jak m. in. samochody, traktory, bojlery zarodowe, maszyny i narzędzia rolnicze, piły i narzędzia do produkcji materiałów budowlanych, wycieczki zagraniczne i wiele innych nagród, wartości ponad milion złotych.

II Ogólnopolski Zlot Młodzieży Spółdzielczości Zaopatrzenia i Zbytu

Ciąg dalszy ze str. 1

Młodzieży Wiejskiej, tow. **Winkiel.**

Augustowski zlot, który leży spółdzielczości zaopatrzenia i zbytu będzie okazją i do rozrywki, i do twórczej dyskusji, do wzajemnych kontaktów i do wymiany doświadczeń.

Pierwszy dzień przeznaczono na rozrywkę. Program imprez był naprawdę bardzo bogaty i interesujący. Dzień ro poc ęcia zlazdu zbiegł się bowiem z inauguracją uroczystości związanych z „Dni mi Morza" na terenie naszego województwa. Jaka szkoda, że w części oficjalnej ani słowem nie wspomniano o tym ważnym święcie. Przecież większość imprez organizowała nie spółdzielczość zaopatrzenia i zbytu, ale LPŻ i Powiatowy Komitet Kultury Fizycznej, z myślą oczywiście o „Dniach Morza".

Ale powróćmy do imprez. Odbywały się wczoraj w Augustowie finały rozgrywek siatkówki o Puchar „Dziennika Ludowego", regaty dwójek kajakowych, regaty żeglarskie, wyścig pływacki o „Błękitną Wstęgę jeziora Necko", pokaz jazdy na dicze wodnej, skok spadochronowy z samolotu na wodę, a z imprez kulturalnych wystąpiły reprezentacyjnego zespołu Białostocczyzny — „Kurpie Zielonych" pod dyrekcją Jana Kulaszewicza.

W regatach kajakowych zwyciężyli dwaj mieszkańcy Augustowa: Jerzy Harasim i Ignacy Filipowicz. „Błękitną Wstęgę Jeziora Necko" w wyścigu pływackim na 1500 m zdobył Bogdan Jaskewicz (LPŻ Warszawa) przed Mieczysławem Halickim z Augustowa (Halicki w ub. roku także w wyścigu o „Błękitną Wstęgę" zajął 2 miejsce) i Zbigniewem Ledźmińskim z Warszawy. Jazdę na desce wodnej popisywał się na jeziorze Necko Włodzimierz Piechocki. Występy zespołu „Kurpie Zielone", tak jak zwykle, podobały się i delegatom z całego kraju, i mieszkańcom Augustowa. Koncert, przeplatany wręczaniem nagród zdobywcom poszczególnych dyscyplin, był rzęsiście oklaskiwany.

Drugi dzień zlotu poświęcono na część roboczą. Będą to obrady w grupach zainteresowań: wychowania i szkolenia spółdzielczego młodzieży, działalności komisji młodzieżowych, spółdzielni uczniowskich, działalności gospodarczej prowadzonej przez ZMW w zespołach przysposobienia spółdzielczego. Po południu rozpocznie się plenarne posiedzenie zlotu i przyjęcie uchwał. (Hr)

3300 studentów weźmie udział w Zlocie Grunwaldzkim

WARSZAWA (PAP) 26. 6.

Na Grunwaldzki Zlot pojedzie 3.300 studentów z wszystkich wyższych uczelni kraju. Młodzież akademicka przebywać będzie w centralnym obozie zlotowym nad jeziorem Mielno oraz ośmiu innych obozach.

Obecnie zakończono już prace przygotowawcze, a więc ustalono listy uczestników Zlotu, opracowano programy wszystkich obozów, ich regulaminy, zapewniono kadrę szkoleniową i organizacyjną, sprzęt sportowy itp.

Wicepremier Mikojan dokonał otwarcia radzieckiej wystawy przemysłowej w Oslo

OSLO (PAP) 26. 6.

W sobotę nastąpiło otwarcie pierwszej w Norwegii radzieckiej wystawy przemysłowej. Na uroczystość tę przybyli król Norwegii **Olaf V, premier Gerhardsen,** minister spraw zagranicznych **Lange** oraz inni członkowie rządu.

Otwarcia wystawy dokonał pierwszy zastępca przewodniczącego Rady Ministrów ZSRR, **A. Mikojan.**

Wspólny system energetyczny krajów demokracji ludowej w sferze realizacji

KRAKÓW (PAP) 26. 6.

W ostatnich dniach dokonana została próba połączenia i równoległej współpracy systemów energetycznych Polski, Czechosłowacji, Niemieckiej Republiki Demokratycznej i Węgier. Był to pierwszy występ w historii energetyki tych krajów eksperyment współpracy tego typu.

Wspólny system energetyczny — uchwalony przez RWPG — rozwija się już pomiędzy członkami Rady.

Ze świata

■ **LEOPOLDVILLE** — Pomocnik premiera Wyspy Wielkiej Antyl, Kevin Wynne, przedstawił Radzie Bezpieczeństwa ONZ propozycję przyznania Wyspie pełnego rządu wewnętrznego. Rada ma zdecydować o samodzielności politycznej tej wyspy, która w 1958 roku dołączyła do zniesionej Federacji Indyjskiej. Jak na Wielkie Antyle, wyspy te są bardzo małe, bo mają 1.500 km kw. i 1 mln. mieszkańców. Rząd ma siedzibę na wyspie Barbados. Limitowy zastępca rządu Patrick Lindsay zabiegał i przywódcy Ruchu Narodowego Kongo.

■ **ADIS ABEBA** — W piątek wieczorem zakończyła swe obrady druga konferencja niepodległych państw afrykańskich. Konferencja uchwaliła szereg rezolucji.

■ **PARYŻ** — Cztery kraje Wspólnoty Francuskiej — Wybrzeże Kości Słoniowej, Dahomej, Górna Wolta i Nigeria zwróciły się do prezydenta de Gaulle'a o przyznanie im niepodległości już w pierwszej dekadzie sierpnia bieżącego roku.

■ **KAIR** — Prezydent Zjednoczonej Republiki Arabskiej Nasser w przemówieniu na rzecz w Aleksandrii poparł radziecki plan rozbrojeniowy.

■ **CARACAS** (Ch) — Nieznani sprawcy dokonali w piątek zamachu na prezydenta Wenezueli, Rotnulo Betancourta. Zamachu dokonano podczas przejazdu prezydenta na defiladę wojskową. Bomba eksplodowała w pobliżu samochodu Betancourta. Zabici zostali dwaj wysocy oficerowie ze straży przyboczne prezydenta. Sam Betancourt doznał jedynie oparzeń ręki i przewieziony został do kliniki uniwersyteckiej w Caracas.

■ **TOKIO** — Przeciwko układowi z USA demonstrowało w niedzielę w centralnym parku w Tokio ponad 5 tysięcy studentów.

Jak donosi agencja Reutera, podczas sobotnich starć demonstrantów z policją w Osaką zranionych zostało 233 osób.

■ **WASZYNGTON** — W niedzielę we wczesnych godzinach popołudniowych prezydent Eisenhower powrócił do Waszyngtonu z podróży dalekowschodniej, w czasie której odwiedził Filipiny, Taiwan, Okinawę, Koreę południową i Wyspy Hawajskie.

Pod światło

Fałszerz pieniędzy i... historii

Prasa podała, że policja holenderska poszukuje sekretarza rozwiązanej niedawno tzw. „Komisji Lwowskiej" Joopa Zwarta. Jest on podejrzany o udział w wykryciu niedawno w Holandii afery fałszerstwa pieniędzy.

Jak wiadomo komisja, na której czele stał Zwart, miała za zadanie „oczyszczenie" Oberlandera z ciążących na nim zarzutów dotyczących jego zbrodniczej działalności we Lwowie. Tak więc Zwartowi nie wystarczyło fałszerstwo pieniędzy. Chciał także sfałszować historię. Tylko, że ani jedno, ani drugie, nie udało się. (tz-z)

Toto-Lotek:

7, 21, 23, 29, 39, 43 (22)

Wspaniały rekord świata KRZYSZKOWIAKA w biegu na 3 km z przeszkodami

RFSRR-Polska (mężczyźni) 110,5:101,5

Wyniki II dnia rewanżowego spotkania lekkoatletów Polski Zachodniej ze świetnym zespołem RFSRR zadowolą najwybredniejszych nawet kibiców lekkoatletyki. Nowy, wspaniały rekord świata **Zdzisława Krzyszkowiaka** na dystansie 3000 m z przeszkodami, niemniej doskonały rekord świata Iriny Press w pięcioboju, wyrównanie rekordu świata w biegu na 80 m ppł. przez Koszelewą, cztery wartościowe rekordy Polski i jeden ZSRR, a ponadto wiele bardzo dobrych rezultatów w pozostałych konkurencjach — oto plon niedzielnych walk.

W ogólnej punktacji Polacy musieli uznać wyższość świetnie dysponowanych Rosjan i to zarówno w konkurencjach męskich — 101,5:110,5, jak również w konkurencjach kobiecych — 43:60.

Kobiety: 200 m — 1. Janiszewska — 24,1, 2. Ignatiewa — 24,2, 3. Jesionowska — 24,4, 4. Polakowa — 24,5; 80 ppł. — 1. Koszelewa — 10,6 (wyrównany rekord świata), 2. Bystrowa — 10,9, 3. Sosgórnikowa — 11,0 (rek. Polski), 4. Chojnacka — 11,0; 800 m — 1. Parluk — 2.06,8, 2. Kotowa — 2.07,0, 3. Walasek — 2.08,5 (rek. Polski), 4. Zbikowska — 2.08,7; oszczep — 1. Figwer — 51,97, 2. Maljancewa — 50,30, 3. Szczedrają — 49,91, 4. Tubek — 44,68; wzwyż — 1. Czenczik — 174, 2. Smakowa — 171, 3. Jóźwiakowska — 168 (wyrównany rek. Polski), 4. Ronczewska — 155, pięciobój — 1. I. Press — 4.959 pkt. (rek. świata), 2. Krzesińska — 4.567 (rek. Polski), 3. Romanowa — 4.490, 4. Wieczorek — 4.420;

Mężczyźni: 200 m — 1. Folk — 21,1, 2. Orolin — 21,6, 3. Swatowski — 21,7, 4. Prochorowski — 21,7; 1.500 m — 1. Mamotkow — 3.47,8, 2. Lewandowski — 3.44,3, 3. Jochman — 3.49,7, 4. Cymbaluk — 3.56,0; 400 m ppł. — 1. Siedow — 51,8, 2. Czerwyczalow — 52,6, 3. Krol — 53,2, 4. Bugała — 53,2; 3000 m z przeszkodami — 1. Krzyszkowiak — 8.31,3 (rek. świata), 2. Sokołow — 8.32, 4 (rek. ZSRR), 3. Jewdokimow — 8.45,9, 4. Szwiertnia — 9.05,0; 10.000 m — 1. Dzietkiewicz — 29.00,0, 2. Ożóg 29.43,4, 3. Zacharow, 29 38 0, 4. Chromik — 30.43,8; trójskok — 1. J. Schmidt — 16,31, 2. Kreier — 16,41, 3. Michajlow — 16,29, 4. Jaskólski — 15,43; w dal — 1. Bondarenko — 7.56, 2. Jeremin — 7.53, 3. Grabowski — 7,48, 4. Kropidłowski — 7.39; kula — 1. Sosgórnik — 17,86 (rek. Polski), 2. Lipanis — 17,66, 3. Kwiatkowski — 17,35, 4. Stykałow — 16,82; młot — 1. Smocwetow — 65,83, 2. Nikulin — 65,67, 3. Rut — 63,99, 4. Cleplyn — 63,87; 4 x 400 m — 1. Pojska Zach. — 3.11,6, 2. RFSRR — 3.17,0.

(Jap)

W Chorzowie Polska wygrała 4:0

Trzy bramki zdobyli... Bułgarzy i jedną Hachorek

Międzypaństwowe spotkanie piłkarskie Polska — Bułgaria zgromadziło na stadionie Śląskim w Chorzowie 40 tys. widzów. Sensacyjne zwycięstwo odniosła Polska 4:0 (2:0).

Przed sędzią węgierskim p. Zsoldem, ustawiły się drużyny w następujących składach:

Polska: **Szymkowiak, Szczepański, Grzybowski, Pilarski, Strzałkowski, Zieniara, Gadecki, Brychczy, M. Norkowski, E. Pohl, Lentner.**

Bułgaria: **Najdenow, Kostew, Manolow, Dymitrow, Langow, Kowaczew, Dijew, Abdżijew, Jordanow, Kolew, Deberski.**

Gra rozpoczyna się sensacyjnie. Pierwszy atak należy do Bułgarów i Szymkowiak z trudem broni oddany z 8 m strzał Kolewa. Akcje zmieniają się błyskawicznie. W rewanżu Brychczy wypuszczony przez Pohla nie trafia do pustej bramki. Ale oto jest już pierwszy gol. Lentner strzela bombę, piłka odbija się od któregoś z obrońców gości i ląduje w lewym rogu. Od tego momentu silnie przyciskamy. W 31 min. Zieniara ciągnie lewym skrzydłem, wypuszcza w uliczkę Norkowskiego, i... sensacja. Po drodze piłkę przejmuje Manolow i lokuje piłkę do swego bramkarza, który w tym momencie wybiegł do Norkowskiego — piłka wpada do pustej bramki. Jest 2:0.

Po przerwie, w 21 min., na miejsce kontuzjowanego Pohla wchodzi Hachorek. Zawodnik ten z miejsca stwarza wiele niebezpiecznych sytuacji pod bramką przeciwnika. W 12 min. Hachorek strzela z linii pola karnego kapitalną bombę, która ląduje w prawym rogu bramki. Nareszcie stak nasz udowodnił, że potrafi strzelić. Czwarta bramka padła po rzucie z strzału samobójczego. Hachorek strzelił z linii pola karnego, a prawy obrońca głową zmienił kierunek piłki, lokując ją w siatce, mimo rozpaczliwej robinsonady Najdenowa. (Let)

III LIGA

Gwardia B-stok — Puszcza Hajnówka 4:2 (2:0), Tur Bielsk-Podlaski — Jagiellonia B-stok 2:3 (1:2), Mazur Ełk — ZKS Zambrów 3:1 (2:0), ŁKS Łomża — Ognisko B-stok przełożony na 17. VII.

1. Gwardia B-stok	20:4	33:10
2. Mazur Ełk	20:8	43:14
3. Tur Bielsk	12:10	20:16
4. ZKS Zambrów	10:12	24:21
5. Jagiellonia	9:15	29:40
6. ŁKS Łomża	7:15	18:30
7. Puszcza Hajnówka	7:17	20:40
8. Ognisko B-stok	7:15	13:35

KLASA

Gwardia IB B-stok — Puszcza IB Hajnówka 2:1 (1:0), Sokół Sokółka — Wizny Suwałki 0:1 (0:0), Polonia B-stok — Wyrmia Grajewo 2:2 (1:2), Pogoń Łapy — Mazur IB Ełk 6:0 (2:0).

1:2 ulegli juniorzy ŁKS Gwardii W-wa

Reprezentując nasz okręg juniorzy — piłkarze **ŁKS Łomża** rozegrali swój pierwszy mecz o mistrzostwo Polski z **Gwardią w Warszawie.** Wygrała Gwardia 2:1 (2:1) zdobywając bramki ze strzałów Strzałkowskiego i Kowalewskiego. Bramkę dla ŁKS zdobył Kaczyński w 22 min. gry. Gwardia okazała się zespołem bardzo dobrze wyszkolonym technicznie głównie pod tym względem przewyższała ambitnych łomżyniaków.

Rewanżowy mecz między tymi zespołami odbędzie się za tydzień w Łomży. (ko)

Ekipa na Rzym

14 dyscyplin sportowych — 200 zawodników

Rozmów o Olimpiadzie było i jest wiele. Ta jednak będzie najbardziej oficjalna, ponieważ naszym rozmówcą jest sekretarz generalny PKOl. tow. **Tomasz Lempart.**

Po krótkiej ocenie przygotowań polskich sportowców do letnich Igrzysk, które były raczej naświetlone optymistycznie, rozpoczęła się dyskusja, w której wzięło udział wielu dziennikarzy sportowych.

A oto niektóre pytania i otrzymywane na nie odpowiedzi.

— Jak przebiegają przygotowania finansowe?

— Ogólnie koszty udziału Polsków w Igrzyskach wynoszą 3.500.000 zł oraz 50.000 dolarów. Obie te kwoty są w około 80 proc. pokryte z funduszów społecznych, zebranych przez PKOl i jego komisje. 18.000 dolarów wpłynęło od naszych rodaków za granicą.

— Jakie dyscypliny będą reprezentowane w Rzymie?

— 14 dyscyplin sportu: boks, gimnastyka, hokej na trawie, kajakarstwo, jeździectwo, kolarstwo, lekkoatletyka, pływanie i piłka wodna, piłka nożna, podnoszenie ciężarów, szermierka, strzelectwo, wioślarstwo i zapasy. W wymienionych 14 dyscyplinach startować będzie około 200 zawodników.

Nie zostały uwzględnione w porównaniu z planem wstępnym: koszykówka, pięciobój nowoczesny i żeglarstwo. W pięcioboju nowoczesnym nie reprezentujemy w tej chwili wielkiego poziomu, który by pozwolił liczyć na jakieś sukcesy. Koszykówka ma również znikome szanse na zajęcia punktowanego miejsca.

— Jakie ekipy będą najliczniejsze?

— Lekkoatletyka — 45 osób, szermierka (floret kobiet i mężczyzn, szabla) — 21 osób, pływanie — 9 pływaków i 11 waterpolistów oraz piłkarze, którzy zakwalifikowali się do Rzymu na podstawie eliminacji — 19 osób.

— Czy są jakieś kłopoty z przygotowaniami?

— Dużo i różnego typu. Nie wszyscy zawodnicy rozumieją potrzebę racjonalnego, stałego treningu. Wobec takich będziemy konsekwentni. Jeżeli nie pomogą przeprowadzone rozmowy, będziemy rezygnowali z ich udziału w Olimpiadzie. Ostatnio musieliśmy to zrobić z Pawłowskim. Na szczęście nie ma wiele takich wypadków. (Let)

Lekkoatleci USA „sypią" świetnymi wynikami

W drugim dniu mistrzostw lekkoatletycznych USA padło szereg świetnych rezultatów. Groźny konkurent Piatkowskiego Al Oerter rzucił dyskiem na odległość 59,06 m. W biegu na 200 m Murzyn Norton uzyskał 20,03 sek., a Dyes na 400 m — 45,3 sek. W skoku o tyczce aż 6 z wodników przeskoczyło wysokość 4,64 m. (Jap)

NA ZDJĘCIU: kolarze — uczestnicy wyścigu o Memoriał Bronisława Nerki w drodze na start ostry przejeżdżają przez Rynek Kościuszki.

Fot. Z. Zaremba

Mazur miał ciężką przeprawę z ZKS

W pożegnalnym spotkaniu na własnym boisku **Mazur Ełk** po ciężkiej walce pokonał **ZKS Zambrów** 3:1 (2:0). Spotkanie należało do najciekawszego, jakie odbyło się w II rundzie w Ełku. Goście potrafili nawiązać równorzędną grę, która była prowadzona w szybkim tempie, przy czym oba zespoły zagrały z poświęceniem i ambicją. Gospodarze przewyższali gości wyszkoleniem technicznym i rutyną. W pierwszych minutach zambrowianie energicznie atakują bramkę Pasika, jednak z upływem minut do głosu dochodzi Mazur. W 17 min. niespodziewanie pada pierwsza bramka dla Mazura bezpośrednio z rzutu rożnego, bitego przez H. Sadowskiego. W 25 min. Siewruk podwyższył rezultat na 2:0.

Po przerwie obraz gry ulega zmianie. Mazur gra o wiele słabiej i przez 23 min. zamrowianie gniota eleczan. W 31 min. goście zdobywają bramkę ze strzału Bujanowskiego. Wynik mezu ustalił w 79 min. H. Sadowski, ale ta trzecia bramka padła w pozycji wyraźnie spalonej. Arbiter gola uznał. (ich)

Wacław Rybka i Świderski wygrali Memoriał Nerki

Piękna jazda Klimaszewskiego na drugim etapie

Zanim kolarze wyruszyli do walki na II etapie, delegacja zawodników, działaczy i sędziów udała się na kolnejski cmentarz, gdzie złożyła wieniec na grobie tragicznie zmarłego przed 5 laty Bronisława Nerki i uczciła jego pamięć minutą ciszy.

Jak wiadomo, II etap Kolno — Białystok składał się z dwóch odcinków jazdy.

Na 30-kilometrowym podstawie z Kolna do Łomży zawodnicy byli wypuszczani co minutę do samotnej jazdy na czas. Tutaj mordercze tempo narzucił sobie **Kazimierz Klimaszewski,** chcąc za wszelką cenę zmniejszyć różnice czasu, jaki stracił po przebiciu gumy na I etapie. Zambrowianin pewnie wygrał ten półetap w czasie 48.50 min. przed **Świderskim** (ZIN Elk) — 49.15, **Kiczkajłłą** (Gwardia Białystok — 50.26 i **Odoleckim** (ZIN Elk) — 50.40.

Po dwóch godzinach wypoczynku kolarze ruszyli z Łomży ze startu wspólnego do II podetapu do Białegostoku (ok. 100 km). Zaraz za Łomżą „poszli" do przodu niezmordowany **Klimaszewski i Sawicki,** powiększając stale swoją przewagę. Gdy na 7 km przed Zambrowem przewagą uciekinierów wynosiła około 600 m. jasnym było, że Klimaszewski z Sawickim rozegrają między sobą lotny finisz. W rodzinnym mieście, przy mocnym aplauzie **Klimaszewski** wygrywa premię o 30 m przed Sawickim. Za Zambrowem czołówka, której mocne zmiany dawali **Wacław Rybka i Świderski,** doszła uciekinierów. Teraz grupa jedzie w iście spacerowym tempie 25—30 km/godz. Taka żółwia jazda trwała gdzieś do 20 km przed Białymstokiem, kiedy z grupy wyskoczyli **Majcher** (Gwardia Katowice), **Klimaszewski i Mazurkiewicz** (Gwardia Łódź). Niezwykle aktywnym był w ucieczce Klimaszewski, dając morderczo długie zmiany. Wnet też przewaga uciekinierów wynosiła około 600 m. Mimo, że na ulicach Białegostoku czołówka poważnie zbliżyła się do uciekinierów, na stadionie w Białymstoku pewnie triumfował **Klimaszewski — 2.54,10** przed **Majcherem — 2.54,14, Mazurkiewiczem — 2.54,16, Fiszerem** (Gwardia B-stok) — **2.54,17, Wacławem Rybką** (ZIM Elk) — **2.54,17** i **Świderskim** (ZIM Elk) — 2.54,31. Ogólnie II etap wygrał pewnie **Klimaszewski** (LZS Zambrów).

A oto końcowe wyniki całego wyścigu: **licencja II** — 1. Wacław Rybka (ZIM Elk) — 7.24,36, 2. Sawicki (ZIM Elk) — 7.29,13, 3. Majcher (Gwardia Katowice) — 7.30,54, 4. Kiczkajłło (Gwardia B-stok) — 7.31,56; **licencja III** — 1. Świderski (ZIM Elk) — 7.26,20, 2. Odolecki (ZIM Elk) — 7.27,53, 3. Klimaszewski (LZS Zambrów) — 7.28,30, 4. Z. Rybka (LZS Kolno) — 7.32,03, 5. Chojnowski (LZS Kolno) — 7.36,33, 6. Mazurkiewicz (Gwardia Łódź) — 7.38,13. (ko)

Białystok — Olsztyn 163:139

C. d. ze str. 1

Na przedostatniej prostej rozpoczynają walkę. Biegnący na drugiej pozycji Dondziłło próbuje wyjść przed Czecha, ten jednak przyspiesza i przez kilkanaście metrów biegną pierś w pierś. Na ostatniej prostej Czech, który dysponuje większą kondycją, odrywa się od przeciwnika i pierwszy melduje się na mecie, w dobrym czasie — 3.51,1 przed Dondziłłą — 3.54,2.

Również w biegu na 800 m Dondziłło zademonstrował renesans formy sprzed 3 lat zwyciężając rezultatem 1.54,3 a więc zaledwie o 0,2 sek. gorzej od rekordu życiowego.

A oto wyniki:

KOBIETY. 400 m — 1. Swieboda (O) — 1.01,5; 2. Siusarczyk (B) — 1.06,00, 3. Pietraszkiewicz (B) — 1.07,5; 100 m — 1. Olszewska (B) — 13,2; 2. Zielińska (B) — 13,3; 3. Zalesna (O) — 13,3; 200 m — 1. Zalesna (O) — 27,0; 2. Olszewska (B) — 27,1; 3. Buczyńowska (B) — 28,3; kula — 1. Wyszomirska (B) — 10,45; 2. Trewska (O) — 9,73; 3. Pruszyńska (B) — 9,55; 600 m — 1. Swieboda (O) — 2.33,5; 2. Gruszewska (O) — 2.36,5; 3. Borkowska (B) — 2.47,3; 80 m ppł. — 1. Srutkowska (B) — 13,3; 2. Kurum (O) — 14,7; 3. Wróblewska (B) — 14,3; w dal — 1. Jesione (B) — 5,16; 2. Srutkowska (B) — 4,95; 3. Zalesna (O) — 4,91; wzwyż — 1. Obiewska (B) — 149; 2. Swieboda (O) — 138; 3. Debis (O) — 125; dysk — 1. Jotejko (O) — 35,28; 2. Loza (O) — 31,68; 3. Chwojnicka (B) — 33,82; 4x100 m — 1. Białystok — 52,4; 2. Olsztyn — 56,0.

MĘŻCZYŹNI. 100 m — 1. Danowski (O) — 11,4; 2. Gilnian (O) — 11,5; 3. Sadowczyk (B) — 11,6; 200 m — 1. Lunia (B) — 23,1; 2. Godlewski (O) — 23,4; 3. Okińskі (O) — 24,0; 400 m — 1. Grzeszczuk (poza konkursem) — 49,2; 2. Mikołajuk (O) — 49,9; 3. Czerwiński (O) — 53,5; 800 m — 1. Dondziłło (B) — 1.54,3; 2. Strzałek (O) — 1.54,6; 3. Milewski (O) — 1.57,9; 1500 m — 1. Czech (B) — 3.53,1; 2. Dondziłło (B) — 3.54,2; 3. Milewski (O) — 3.57,0; 3000 m — 1. Gurne (B) — 8.7,6; 2. Szafrańko (O) — 9.02,2; 3. Goryszewski (O) — 9.07,6; 110 ppł. — 1. Cytko (B) — 15,6; 2. Borecki (B) — 15,7; 200 ppł. — 1. Miszczuk (O) — 25,4; 2. Barszcz (B) — 26,2; 3. Bradski (B) — 27,2; wzwyż — 1. Wiensko (B) — 170; 2. Pyra (O) — 170; 3. Borecki (B) — 165; dysk — 1. Bilmin (B) — 42,35; 2. Grajdul (B) — 39,87; 3. Petuch (O) — 39,31; oszczep — 1. Wiesko (B) — 53,93; 2. Kasjanowicz (O) — 53,61; 3. Olekścicki (B) — 50,45; trójskok — 1. Pyra (O) — 14,77; 2. Zagórski (O) — 13,85; 3. Dudko (B) — 13,84; tyczka — 1. Stawiński (O) — 3,70; 2. Cytko (B) — 3,70; 3. Świstowicz (O) — 3,25; młot — 1. Pałczuk (O) — 49,75; 2. Prądnik (B) — 40,80; 3. Witkowski (O) — 40,16.

(Let)

W trójkach Gwardia najlepsza

Wczoraj rozegrane zostały w Białymstoku mistrzostwa województwa trójek w piłce siatkowej.

Tytuł mistrzowski zdobyła Gwardia I Białystok (T. Paczusko, Orzeszko, Szamotowicz) po zwycięstwie nad Włocławkiem 3:2 (15:12, 6:15, 15:11, 10:15, 16:18). Dalsze miejsca zajęły: Gwardia II i LZS Kleszczele. Mistrzostwa stały na dobrym poziomie i rozegrały się od niezwykle zaciętej walki „bratobójczej", pomiędzy Gwardią I i II. (Let)

GAZETA sportowa

Dodatek Specjalny „Gazety" Nr 8 27. VI. 1960 r.

Pierwszy etap Memoriału Nerki

Zdecydowane zwycięstwo Wacława Rybki w Kolnie

Wyścig Kolarski o Memoriał **Bronisława Nerki** zgromadził na starcie mniejszą niż się spodziewano, bo zaledwie 23-osobową stawkę kolarzy. Do walki na 127 kilometrowej trasie I etapu Białystok — Kolno stanęło w sobotę 18 kolarzy Białostoczyzny, 4 zawodników Gwardii Łódź i 2 kolarzy Gwardii Katowice. Zabrakło reprezentantów Tęczy Gdynia i Gwardii Warszawa. Zdecydowaną większość uczestników wyścigu stanowili kolarze licencji III (19).

Pierwszy etap był uciążliwy nie tylko ze względu na długość i spiekotę. Niedaleko Kolna kolarze musieli pokonać kilkukilometrowy odcinek drogi o bardzo kiepskiej nawierzchni i tu właśnie gumy pękały jak za pociągnięciem różdżki co mocno przerzedziło czołówkę.

Wróćmy jednak na pierwsze kilometry, gdzie stawka kolarzy od razu rozwinęła silne tempo, dochodzące do 45 km/godz. W tej fazie wyścigu niezwykle aktywnie kręcili podziemie inicjując kilka ucieczek, które okazały się nieskuteczne. Szczęścia próbują również Świderski, Majcher i Odolecki. Na 24 kilometrze ucieczka tej trójki została zlikwidowana. Wkrótce w zasadniczej grupie upada kolarz. Okazało się, że był to Potocki, który stłukł sobie kolano i dalsza część wyścigu kontynuował w karetce. Na dalszych kilometrach próbują uciekać Bańkowski i Odolecki. Daremnie. Na finiszu lotnym w Grajewie — 80 km od startu po raz pierwszy dał o sobie znać Kazimierz Klimaszewski. Pięknym finiszem zmiażdżył konkurencję, zgarnął premię przed Majcherem (Gw. Katowice) i Świderskim, o 100 m przed grupą. Za Grajewem, gdzie ufortmowała się grupa czołówka, rozstrzygnęły się losy etapu. Do przodu ruszył w pewnym momencie Kopka (Gw. Łódź) i Wacław Rybka. Ci dwaj kolarze w oczach nowiejszają przewagę nad 11-osobową grupą, która jest celowo wstrzymywana przez lodzian i kolarzy LZS. Grupa ta jadąca w żółwim tempie, 25—30 km/godz., coraz wyraźniej zostaje w tyle. 12 km przed metą w Kolnie tragedia przeżył Kopka. Środkowy widząc rumę i rozpaczliwie wołał o pompkę, jednak ani Rybka, ani wóz techniczny LZS-u jej nie podrzucili. W takiej sytuacji samotny Rybka mknął niezagrożony z ogromną ponad 3 minutową przewagą do mety.

Wśród mocnych oklasków zebranych widzów wpadł też jako zwycięzca na metę. Dopiero w 4 min. po nim zjawia się rozciągnięta czołówka, a na jej pierwszych miejscach Świderski i Sawicki. (ko)

WYNIKI I ETAPU

Lic. II. 1) W. Rybka (LZS ZIM Ełk) — 3.38.34, 2) Sawicki (LZS ZIM Ełk) — 3.42.34, 3) Majcher (Gw. Katowice) — 3.42.36, 4) Kiczkajło (Gw. B-stok) — 3.46.54, 5) Kisiaczuk (LZS B-stok) — 3.47.37.

Lic. III. 1) Świderski (LZS ZIM Ełk) — 3.42.34, 2) Smaż (Gw. Łódź) — 3.42.36, 3) Odolecki (ZIM Ełk) — 3.42.36, 4) Z. Rybka (LZS Kolno) — 3.42.38, 5) Bańkowski (LZS B stok) — 3.42.42, 6) Chmielewski (LZS ZIM Ełk) — 3.42.44, 7) Klimaszewski (LZS Zambrów) — 3.43.50.

Podczas pierwszego dnia meczu Polska Zach. — RFSRR, Krzyszkowiak zademonstrował sztokholmską formę zwyciężając w biegu na 5 m doskonałą parę radziecką Bołotnikow — Artymiuk.

Osiągnięty rezultatem 13.51,6 poprawił swój rekordżyciowy.

Fot. — CAF

Grodotzki — 13,49,2 i pierwszy na światowej liście w biegu na 5000 m

Znakomite wyniki uzyskali biegacze, startujący na międzynarodowych zawodach lekkoatletycznych w Budapeszcie. Nie tak dawno pokonany przez Krzyszkiewicza na Memoriale **Hans Grodotzki** wygrał 5000 m w doskonałym czasie 13.49,2, będącym najlepszym tegorocznym osiągnięciem światowym na tym dystansie.

Również najlepszy wynik na świecie uzyskał Węgier **Rozsavolgyi** w biegu na 1500 m — 3.40.4. Natomiast **Csutoras** ustanowił rekord Węgier w biegu na 400 m wynikiem 46,8. **Varju** poprawił wynikiem 18.56 rekord kraju w pchnięciu kulą. Doskonały rezultat — 782 osiągnął w skoku w dal **Igor Ter Owanesjan** (ZSRR). (Let)

Podczas międzynarodowych zawodów lekkoatletycznych w Zürichu Armin Hary (NRF) ustanowił w biegu na 100 m wynikiem 10 sek. nowy fantastyczny rekord świata. NA ZDJĘCIU: Armin Hary — nowy rekordzista świata.

Fot. — CAF

Krzyszkowiak — 13,51,6, Krzesińska — 6,25

Po pierwszym dniu meczu RFSRR—Polska Zach. w konkurencjach męskich 53,5:52,5 w meczu kobiet zwyciężyła tylko „Złota Ela"

Po pierwszym dniu meczu lekkoatletycznego, rozgrywanego w Tule, prowadzi Rosyjska Federacja 33,5:32,5 w meczu mężczyzn, a w konkurencjach kobiecych 40:22. Pierwszy dzień meczu dostarczył kilku niespodzianek. Losy spotkania męskiego przez cały czas przechylały się to w jedną to w drugą stronę i ostatecznie nie przyniosły jakiegoś zasadniczego rozstrzygnięcia.

Poziom meczu jest raczej nierówny. Były konkurencje stojące na wysokim poziomie jak bieg na 5000 m z trzema czasami poniżej 14 min., skok w dal kobiet z świetnym wynikiem Krzeskiej 6.25 oraz dwoma dalszymi rezultatami ponad 6 m. Obserwowaliśmy też nie najlepsze rezultaty jak na przykład w rzucie oszczepem mężczyzn, w kuli kobiet, w skoku wzwyż mężczyzn. Atmosfera meczowa sprawiła, że punkty mają w tych zawodach większą wagę i zawodnicy wolą wywalczyć korzystniejszą kolejność na mecie niż osiągnąć znakomity wynik.

Na swoim koncie możemy odnotować jeden rekord Polski Łuszczyżowny, która choć przegrała z obu Rosjankami na 400 m, to jednak uzyskała czas 56,3.

Swatowski w swym pierwszym starcie po dyskwalifikacji uzyskał 47,3, a za jego plecami Borzek z czasem 47,4 walcząc obciążając równie ze reprezentantem Federacji Rosyjskiej. Dużego zwodu dostaliśmy w biegu na 800 m. Makomaski i Orywał nie tylko nie potrafili wywalczyć podziemnego dubletu, ale nawet musieli uznać wyższość Bułyszewa. Niespodzianka natomiast z dalszej się rzutu oszczepem, w którym Radziwonowicz pokazał, że w bezpośredniej walce jest zawodnikiem niezawodnym i uplasował się na drugiej pozycji za Sidła. W rzucie dyskiem Piątkowski już w pierwszej kolejce objął prowadzenie, a w następnej poprawił na 56.27, co mu wystarczyło do zajęcia pierwszego miejsca. W biegu na 800 m Krzyszkowiak zademonstrował sztokholmską formę i taktykę. Na 500 m przed metą panował już tylko na bieżni Krzyszkowiak, który zupełnie niezagrożony ukończył te wspaniałą konkurencję. Natomiast Zimny nie był w stanie wytrzymać naparu Bołotnikowa i na ostatnich metrach dał mu się wyminąć.

Z tygodnia na tydzień coraz dalej od deski ląduje rekordzistka świata Krzesińska. W Tule zwyciężyła ona świetnym rezultatem 6,25. W pozostałych 3 konkurencjach ponieśliśmy porażki. (Let)

A oto wyniki I dnia.

MĘŻCZYZNI

100 m — 1. **Folk** 10,4; 2. Ozolin 10,4; 3. Baszlykow 10,5; 4. **Juzkowiak** 10,6; **400 m** — 1. **Swatowski** 47,3; 2. **Bożek** 48,3; 3. Folanicew 48,4; 4. Rachmanow 48,6; **800 m** — 1. Bułyszew 1.48,7; 2. **Orywał** 1.49,3; 3. **Makomaski** 1.49,4; 4. Galiulin 1.51,2; **5000 m** — 1. **Krzyszkowiak** 13,51,6; 2. Bołotnikow 13,53,4; 3. **Zimny** 13,55,4; 4. Artymiuk 14.04,2; **110 m pł.** — 1. Michajłow 13,8; 2. Berezucki 14,3; 3. **Muryk** 14,3; 4. **Bugaj** 15,1; **4 × 100 m** — 1. RFSRR 40,6; 2. Polska Zach. 40,7; **dysk** — 1. **Piątkowski** 56.27; 2. Buchancew 55,75; 3. Tesiemew 54,62; 4. **Bergier** 55,78; **oszczep** — 1. **Sidło** 75,90; 2. **Radziwonowicz** 73,69; 3. Kurnikow 72,11; 4. **Owczynnik** 71,83; **wzwyż** — 1. Bołsrow 207. 2. Chorosyłow 204; 3. **Sobota** 200; 4. **Nowak** 200; **tyczka** — 1. **Krasowski** 455; 2. **Krzesiński** 450; 3—4 **Gronowski** i Żurkowski po 420.

KOBIETY:

100 m — 1. I. Press 11,6; 2. Polakowa 11,8; 3. **Birowna** 11,9; 4. **Janiszewska** 11,9; **400 m** — 1. Parluk 54,5; 2. Kotowa 55,3; 3. **Łuszczyżowska** 56,3 (rekord Polski); 4. **Walaskowa** 56,9; **4 × 100 m** — 1. RFSRR 45,6 (rekord RFSRR), 2. **Polska Zach.** 45,8 (wyr. rek. Polski); **dysk** — 1. E. Kuznieczowa 54,01; 2. **Rękowska** 51,96; 3. Ponomarjewa 51,45; 4. **Dmowska** 48,20; **kula** — 1. Zybina 15,74; 2. Zdanowa 15,08; 3. **Klimajowa** 14,88; 4. **Rusinówna** 14,41; **w dal** 1. **Krzesińska** 625; 2. Szaprunowa 605; 3. **Chojnacka** 600; 4. Czujko 598; **5 bój po 1 dniu** — 1. I. Press 2871 pkt.; 2. Romanowa 2613 pkt.; 3. **Krzesińska** 2566 pkt.; 4. **Wieczorkówna** 2475 pkt.

Dondziłło odnalazł siebie

Białystok wysoko zwycięża Olsztyn

Przy pięknej pogodzie został rozegrany w sobotę i niedzielę na Stadionie Miejskim międzyokręgowy mecz lekkoatletyczny **Białystok — Olsztyn.** Tegoroczne spotkanie nie miało wielkiego ładunku emocjonalnego. Różnica sił na korzyść Białegostoku była zbyt wyraźna w wielu konkurencjach. Losy spotkania fortuna od razu oddała w ręce gospodarzy. Zwycięstwo więc odnieśli reprezentanci Białegostoku 163:139.

Biegiem na 110 m ppł. rozpoczęły się sobotnie konkurencje. Patrzymy na bloki startowe, w które wchodzi tylko trzech biegaczy i to wszyscy z Białegostoku. Olsztyn z braku zawodników w konkurencji tej punkty oddał walkowerem. Poziom meczu był nierówny. Były konkurencje stojące na wysokim poziomie, jak bieg na 1500 m z czterema czasami poniżej 4 min., bieg na 800 m mężczyzn również z czterema czasami poniżej 2 min. oraz skok w dal kobiet i trójskok.

Obserwowaliśmy jednak znacznie więcej konkurencji na niskim poziomie jak kula kobiet, bieg na 100 i 200 m kobiet, sprinty mężczyzn i biegi przez płotki. Zabrakło również na starcie wielu czołowych zawodników obu okręgów jak m. in. **Nikiciuka, Kluczka, Patelki.**

Najciekawszą konkurencją bez wątpienia był bieg na 1500 m. Ogólnymi faworytami są tu białostoczanie Czech i Dondziłło. Ale po 800 m. które zawodnicy przebiegli w 2.05,5 sek. obserwujemy zwiększoną aktywność reprezentanta Olsztyna — Milewskiego. Jednak po przebiegnięciu 3 okrążeń wiadomym jest, że bieg ten rozstrzygną pomiędzy sobą białostoczanie, którzy są mniej zmęczeni i biegną przede wszystkim Dondziłło miękkim, długim krokiem.

C. d. na str. 2

Dwa oblicza piątkowego meczu

Do przerwy grała kadra młodzieżowa po zmianie stron — juniorzy

W ubiegły piątek rozegrane zostało w Białymstoku sparingowe spotkanie piłkarskie pomiędzy **kadrą młodzieżową i kadrą juniorów.**

Słoneczna pogoda ściągnęła na Stadion Miejski sporo (jak na piątek) widzów. Zwyciężyła kadra młodzieżowa 3:1 (2:0). Ciekawe pojawo spotkania były tak odrębne, iż wierzyć się nie chce, że to grały te same zespoły, w tym samym czasie i w tym samym meczu. O ile w pierwszej połowie ton grze nadawała młodzieżówka, która prawie niepodzielnie panowała na boisku, o tyle po przerwie znacznie więcej z gry mieli juniorzy. Niezrozumiałe jest, dlaczego po przerwie kadra młodzieżowa zaczęła hołdować „rodzimemu" chaotycznemu stylowi gry, to znaczy „aby dalej i wyżej". Nie wyglądali na to, że opadli z sił.

Pierwsze dwie bramki do przerwy padły nie bez „udziału" defensywy juniorów. Szczególnie przy pierwszej winę ponosi obrona, która pozwoliła się ograć Stańczykowi i strzelić z bliskiej odległości.

Przewaga juniorów po przerwie została uwieńczona dopiero w 30 min. gry. Łada na akcja całego napadu doprowadziła piłkę pod bramkę przeciwnika, a będący w dogodnej sytuacji Zackiewicz decyduje się na strzał, którym lokuje piłkę w siatce. (Let)

W lekkoatletyce okręgów

Białostocki SZS na 10 miejscu

W ostatnim biuletynie informacyjnym SZS „Sport Młodych" zamieszczona została ciekawa klasyfikacja wartości lekkoatletyki szkół (SZS) w poszczególnych okręgach, sporządzona na podstawie statystyki PZLA.

Zasadnicze kryterium klasyfikacji okręgów stanowi wartość w punktach, tzn. suma punktów uzyskanych przez kluby SZS danego okręgu przy założeniu: za I miejsce w tabeli 30 najlepszych — 30 pkt., za II — 29 pkt. itd.

W myśl takiej klasyfikacji Białystok uplasował się w 1959 r. na 10 miejscu, sprzedając 1125 pkt. Zwyciężyły Katowice — 3499 pkt. przed Warszawą — 2638 pkt. Ostatnie, 17 miejsce przypadło Opolu — 150 pkt.

Komentując pozycję Białegostoku autor stwierdza: „Korzystnie ocenić trzeba rozwijające się sekcje lekkoatletyczne Białostocczyzny. 10 miejsce przy pozostawieniu na dalszych pozycjach takich okręgów jak Kraków, Szczecin i pozostałych — mówi o znajdowaniu podatnego gruntu dla lekkoatletyki w tym okręgu". (ko)

„Skromniś"

Bawiący w Paryżu znany belgijski biegacz, rekordzista na długich dystansach, Roger Moens, na pytanie jednej z wielbicielek pod jakim adresem może do niego napisać, odpowiedział krótko: „Moens, Belgia, To wystarczy", (mal)

Era Thomasa w skoku wzwyż Al Cantelo — 82,83

W piątek wieczorem w BAKERSFIELD rozpoczęły się lekkoatletyczne mistrzostwa Stanów Zjednoczonych. Wielka sensacja pierwszego dnia mistrzostw było niezakwalifikowanie się do finału 100 metrów takich znakomitych sprinterów jak: **Morrow, King i Murchison.** Najlepszy rezultat zawodów padł w skoku wzwyż, gdzie **John Thomas** znów poprawił należący do niego rekord świata uzyskując znakomity wynik 218,4. Doskonały wynik uzyskał również rekordzista świata **Al Cantelo**, który w rzucie oszczepem pokonał znakomitym rezultatem — 82,83 **Alley'a.** W biegu na 110 ppłk. **Jones** uzyskał 13,6 a na 400 ppłk. **Davis** 50,1. Pchnięcie kulą wygrał **O'Brien** — 19,056 przed **Niederem** 19,05. (Let)

D. W. B.

Już niecały miesiąc dzieli nas od popularnego, mającego dużą tradycję — VIII Wyścigu Kolarskiego Dookoła Województwa Białostockiego.

Ograniczone możliwości finansowe organizatorów (ROZK-i, Redakcja „Gazety Białostockiej", KW ZMS) spowodowały, że również w bieżącym roku około 700-kilometrowa trasa wyścigu liczyć będzie tylko 3 etapy. Oto one:

20 lipca — I etap. 100 km Białystok — Bielsk-Podlaski przez Zabłudów. Narew. Hajnówkę (finisz lotny).

21 lipca — II etap. 106 km Bielsk-Podlaski — Łomża przez Bransk. Wysokie-Mazowieckie (finisz lotny) i Zambrów.

22 lipca — III etap. 93 km Łomża — Białystok, podzielony na dwa podetapy:

a) I podetap 35 km Łomża — Zambrów ze startu indywidualnego na czas:

b) II podetap 70 km Zambrów — Białystok ze startu wspólnego.

Powołany w końcu maja br. Komitet Organizacyjny VIII DWB z przewodniczącym Janem Czerwińskim dokłada i dołoży na pewno wiele starań, aby impreza ta pod wszelkiem organizacyjnym jak i sportowym wypadła „na medal". Są wysiłki komitetu organizacyjnego wyścigu jednak nie wystarczą. W tym miejscu kierujący gorący apel do komitetów stanowych i przede wszystkim o należyte przygotowanie miast etapowych i podetapowych do przyjęcia wyścigu.

Wzorem lat ubiegłych, zwracamy się również z gorącą prośbą do białostockich zakładów pracy, instytucji i spółdzielni o pomoc w dofinansowaniu wyścigu w formie dotacji pieniężnej, bądź też ufundowania nagród dla kolarzy za ich walkę i trud na szosie.

W tym wypadku kolarze i działacze Białostocczyzny liczą na zrozumienie i poparcie tradycyjnego popularyzującego kolarstwo DWB.

Przewiduje się, że w VIII DWB startować będzie 60 kolarzy licencji III (dawniej kartw A). Spośród niższych drużyn pojadą **dwa zespoły LZS, drużyna Gwardii, 1 zespół kombinowany,** a kilku kolarzy wytypowanych przez kapitana sprawowego dopuszczonych zostanie do startu indywidualnego. Z zaproszonych teamów będą pod uwagę: **Polonia Warszawa, Sparta Żołibórz, Gwardia Warszawa, LZS Mazowsze, Kormoran Olsztyn, Metalowiec Łódź i Start Lublin.** Konkurencja i rywalizacja będzie zatem dość silna, bo szczególnie Start Lublin i stołeczne drużyny zaprezentują dobrą klasę, o czym przekonali się białostoccy kolarze podczas niedawnego wyścigu w Pułtusku. W tych drużyny będą „kręcić w 5-osobowych składach.

Naszym atutowym zespołem będzie **I drużyna LZS,** w której prawdziwie pojadą najprawdopodobniej: **Klimaszewski, Świderski, Kotowski, Odolecki i Bańkowski.** Kolarze doświadczeni, którzy już z niejednego „pieca chleb jadali". Trener **Kłoszewski** dał mi do zrozumienia, że LZS postara się powtórzyć ubiegłoroczny sukces drużynowy i że w życiowej formie znajdzie się chyba wytrzymały, szybki **Kazimierz Klimaszewski.**

Nie wątpimy wcale w dobra zespołowa tzrdz LZS. Chodzi jednak o to, aby również indywidualnie zwycięzcy zwyciężyli w wszelkie białostocki kolarz. W dotychczasowych wyścigach tak się bowiem składało, że indywidualne zwycięstwo wygrywał zawsze zawodnik z innego województwa.

Indywidualne zwycięstwo zależy w głównej mierze od taktycznych posunięć na trasie, a tak wiadomo, z taktyką jazdy jest u nas wciąż słabo. Dlatego też kierownicy głównym naczelnym zadaniem wytrzymałości i szybkości przeprowadzanych raszych kolarzy, muszą zwrócić też baczną uwagę na taktyczne rozegranie wyścigu, koniecznie na realizowanie ułożonego przedtem planu taktyki.

Klimaszewski, Świderski, Kotowski czy gwardzista **Fiszer** mają tu szczególne szanse i okazje będzie przeciwnika, jeśli dojdą z nim na metę na podium indywidualnego zwycięzcy.

Musimy w końcu podwójnym sukcesem zadowolnować, że nasi kolarze, mający przecież niemało doświadczenia w III licencji, czynią postępy, gwarantując im dalszy awans. (ko)

Jeszcze w tym roku

CPN wybuduje *na wsi* 226 stacji benzynowych

Centrala Produktów Naftowych wybuduje w br. na wsi 226 nowych stacji benzynowych, czyli o 130 więcej, niż w ubiegłym roku. Wszystkie te placówki oddane zostaną do użytku jeszcze przed końcem br.

Najwięcej stacji benzynowych przybędzie na wsi woj. **białostockiego** — 23 oraz w olsztyńskim — 17, po 12 dalszych tego typu placówek otrzymają województwa lubelskie, rzeszowskie i krakowskie. (PAP)

10 lipca wybory Miss Universum

W dniu 10 lipca w Miami na Florydzie odbędą się tegoroczne wybory Miss Universum — najpiękniejszej kobiety świata na rok 1960.

17 przedstawicielek najpiękniejszych kobiet Europy i Bliskiego Wschodu przybyło już do Nowego Jorku. Przez tydzień zwiedzać one będą Miami i uczestniczyć w rozmaitych imprezach. Następnie udadzą się do Miami, aby wziąć udział w wyborach. (PAP)

Zwierzostan w wysokich Tatrach

Według ostatnich obliczeń w Parku Narodowym obejmującym Tatry Słowackie, żyje 1100 jeleni, 1150 świstaków, 780 kozic, 600 dzików i 400 saren. Zanotowano również obecność 22 niedźwiedzi i 23 rysiów. (PAP)

Zakończenie roku szkolnego w Białostockim Uniwersytecie Robotniczym

W sobotę odbyło się zakończenie roku szkolnego na Białostockim Uniwersytecie Robotniczym ZMS. Na uroczystość tę przybyli m. in. sekretarz KM PZPR — **Włodzimierz Lebiedziński,** I sekretarz KW ZMW — **Sergiusz Rubczewski,** przedstawiciele dyrekcji i rady zakładowej kombinatu w Fastach oraz Łączności i przedstawiciele władz oświatowych.

BUR istnieje już dwa lata przy Białostockich Zakładach Przemysłu Bawełnianego „Fasty". Siódmą klasę ukończyło tu już 42 osoby — w bieżącym roku — 24. W szkole podstawowej, 6 i 7 klasie, uczą się pracownicy kombinatu w Fastach oraz inni robotnicy, np. z Łączności.

W szkole średniej, w 5-letnim Technikum Włókienniczym, o specjalizacji bawełnianej — uczą się tylko robotnicy BZPB. W tym roku klasę I ukończyło 20 osób, klasę II — 21.

Trzeba zaznaczyć, że klasę I Technikum zaczynało w tym roku szkolnym 50 osób, klasę II — 52. Duża część zrezygnowała w trakcie nauki. Zrobili to ci, którzy zbyt łatwo wyobrażali sobie naukę. Na decyzję opuszczenia szkoły przez niektórych wpłynęła także nieuregulowana pozycja BUR. Obecnie ma już całe prawo szkoły państwowej.

Białostocki Uniwersytet Robotniczy jest ważną placówką jeśli chodzi o szerzenie oświaty w środowisku robotniczym. Dlatego też wręczenie świadectw było uroczystym momentem.

Najlepsi uczniowie otrzymali nagrody książkowe. Z klasy I Technikum wyróżnieni zostali: **Honorata Sienkiewicz, Stanisława Staszewska i Arkadiusz Dobrzycki;** kl. II — **Władysława Maksymowicz, Antoni Bieguć i Aleksander Bieciuk.** (a)

Alarm przeciwpożarowy trwa

- **w 1959 r. — 24.157 pożarów i ponad 633 mln zł strat**
- **Na wsi szczególnie duże niebezpieczeństwo**
- **Zadania rad narodowych**

W dniach od 19 do 26 bm. odbywały się w całym kraju doroczne „Dni Ochrony Przeciwpożarowej". Miały one na celu spopularyzowanie zadań i pracy straży pożarnych i wciągnięcie jak najwięcej ludzi do aktywnego współudziału w ochronie przeciwpożarowej kraju.

W ub. roku zanotowano w kraju największą — na przestrzeni piętnastolecia — ilość pożarów — 24.157 i strat — 633.428 tys. zł. Główną przyczyną pożarów były nieostrożność i niedbalstwo dorosłych oraz zabawy dzieci i młodzieży.

Prawie 55 proc. pożarów — to pożary na wsi, które wyrządzają największe straty: 83 proc. wobec 17 proc. strat w miastach. Stąd też główny wysiłek akcji przeciwpożarowej skierowany jest na zabezpieczenie gospodarstw chłopskich. Trudności polegają na tym, że na około 45 tys. wsi w Polsce aż w 16.800 brakuje wody do celów gaśniczych, a w 14.500 zaopatrzenie w wodę jest niedostateczne. Opanowanie ognia na wsi utrudnia to, że wiele budynków krytych jest słomą i w razie pożaru płonie błyskawicznie. Niebezpieczeństwo pożarów zwiększone jest także wskutek zwartej zabudowy gromad.

Jeszcze w br. mamy wybudować na wsi 400 zbiorników wodnych, w przyszłych latach ilość ta znacznie wzrośnie. Ustalone zostały również inne zadania w zakresie ochrony przeciwpożarowej. Wicepremier Z. Nowak w piśmie do WRN i PRN podkreślił, że w najbliższych latach należy konsekwentnie przebudować wieś, zmieniając pokrycia dachowe i znacznie poprawić stan zaopatrzenia wsi w wodę. Przy ochotniczych strażach pożarnych powstają zespoły produkcji materiałów budowlanych, głównie dachówek. Rozpoczęto również próby produkcji niepalnych materiałów do pokrywania budynków oraz farb ogniotrwałych. Warto bliżej zapoznać się z doświadczeniami powiatu Nowy Sącz, który dzięki produkcji dachówek przez ochotnicze straże pożarne, wymienił już 35 proc. pokryć budynków na wsi.

„Dni Ochrony Przeciwpożarowej" skończyły się, ale alarm pożarowy trwa nadal

Niebezpieczeństwa nie usuną same zarządzenia. Niezbędne jest współdziałanie całego społeczeństwa. (AR)

Na XXIX MTP

Piękne stoisko tkanin lnianych w pawilonie polskiego przemysłu lekkiego...

CAF — fot. Langda

Dalszy wzrost szeregów partii w pow. siemiatyckim

W bieżącym roku do partii przyjęto na terenie powiatu siemiatyckiego 153 kandydatów. W wyniku tego powstały tu 3 nowe grupy kandydackie. Wciąż jednak w 91 wsiach tego powiatu nie mamy członków partii. Przyczyną jest między innymi to, że na 130 organizacji podstawowych aż 66 nie przyjęło w ciągu bieżącego roku żadnego kandydata. (e)

A komisje problemowe słabo...

W marcu bieżącego roku powołano przy KP PZPR w Siemiatyczach nowe komisje problemowe. Ale komisje te, z wyjątkiem komisji do spraw kobiet, nie przejawiają żywszej działalności.

Na przykład komisja ekonomiczno-rolna nie odbyła jeszcze posiedzenia. Pozostałe komisje zebrały się dotąd zaledwie po jednym razie. Dlaczego tak rzadko? Czyżby w powiecie zabrakło problemów do omówienia? (e)

Nowy traktor

W Czechosłowacji wprowadzony został do masowej produkcji nowy typ traktora „Zetor-3911" o mocy 30 koni mechanicznych. Traktor ten zastąpi stopniowo używane dotychczas w CSR maszyny typu „Zetor-25" i „Zetor-super". (PAP)

SMACZNEGO

Czereśnie są smaczne, ale przed jedzeniem... jak każde owoce, należy je umyć.

CAF — fot. Wołoszczuk

Ogromne zainteresowanie białostockim „Antynicotinem"

- **Już za miesiąc w sprzedaży**
- **Tylko na receptę**
- **Koszt kuracji... 80 zł**

Jak już informowaliśmy naszych Czytelników, w Białymstoku opracowano niezwykle skuteczny lek przeciwko nałogowi palenia, który uzyskał nazwę „Antynicotin". Liczne próby i doświadczenia wykazały, iż środek ten doskonale spełnia swe zadanie i najbardziej nawet zatwardziali palacze po pewnym czasie — w wyniku kuracji — odzwyczajają się raz na zawsze od palenia papierosów.

Białostocki „Antynicotin" już obecnie wywołał ogromne zainteresowanie nie tylko w kraju, lecz również i za granicą. Napłynęły listy i zapytania oraz zgłoszenia na otrzymanie „Antynicotinu" ze Związku Radzieckiego, Anglii, Niemieckiej Republiki Demokratycznej, Czechosłowacji i Niemieckiej Republiki Federalnej. Czynione są przygotowania do włączenia „Antynicotinu" do planów eksportowych spółdzielczości pracy. W ten sposób opracowany w Białymstoku lek, który ponadto jest już zgłoszony w Urzędzie Patentowym, a tym samym ma zagwarantowaną ochronę prawną — stanie się źródłem cennych dewiz dla naszej gospodarki.

Najbardziej jednakże wszystkich ludzi, którzy interesują się „Antynicotinem" — zainteresuje wiadomość, iż już za miesiąc lek ten ukaże się w sprzedaży. Jednakże — ze względów zupełnie zrozumiałych — „Antynicotin" będzie można otrzymać wyłącznie za okazaniem recepty lekarskiej. Lekarz bowiem decydować będzie zarówno o sposobie kuracji jak i czasie jej trwania. Niemniej istotne jest również i to, iż całkowity koszt kuracji jest bardzo niski i wyniesie zaledwie 80 zł.

Niestety, warunki lokalowe, w jakich znajduje się Białostocka Spółdzielnia Farmaceutyczna, która podjęła się produkcji leku, nie pozwalają na pokrycie od razu pełnego zapotrzebowania. Stąd też początkowo stosowane będą pewne ograniczenia zanim produkcja „Antynicotinu" ze skali laboratoryjnej przejdzie na skalę techniczno - przemysłową.

Przy okazji informujemy również, iż „Antynicotin" zyskał już zgodę Ministerstwa Zdrowia, a tym samym wdrożony jest do urzędowego spisu leków i specyfików. (h)

Myśliwi z Dąbrowy wydali walkę wronom

W ostatnich latach na terenie Dąbrowy wrony stały się prawdziwą plagą zarówno dla rolnictwa jak i dla zwierzyny łownej. Na jednym z ostatnich zebrań myśliwi z Dąbrowy postanowili wydać wronom bezwzględną walkę.

Wynik tej walki — to zlikwidowanie w ciągu kilku dni 1.800 sztuk tych szkodników. (hm)

Żółwi rekord poczty

Poczta na Białostocczyźnie zatrudniła ostatnio nadzwyczaj szybkiego... żółwia. Trasę z Łomży do Białegostoku przebiega on tylko w ciągu 2 tygodni.

Nie wierzycie? No to w jaki sposób ob. Jan Nowicki mógłby otrzymać bardzo ważny list po 2 tygodniach od chwili wysłania go? Na stemplu pocztowym Łomży widnieje data: 9 VI.60. godz. 17.00. Datownik w Białymstoku oznaczył: 24.VI.60 godz. 21.00.

No i co? Prawda, że pocztowy żółw bije rekordy? (a)

Jagodowe „żniwa"

Na Kielecczyźnie rozpoczęły się jagodowe „żniwa". W lasach świętokrzyskich jagód jest znacznie więcej niż w roku ubiegłym, toteż zbieraczy nie brak.

Czarne jagody zakupują placówki handlu państwa „Las". Owoce wysyłane będą na eksport m. in. do Anglii. (PAP)

Warto skorzystać z wczasów

Mija już czerwiec, a w Wydziale Zdrowia Prezydium PRN w Ełku pozostają nie wykorzystane skierowania na wczasy do Szklarskiej Poręby, do Kudowy, Polanicy, Przesieki, Szczawnicy, Karpacza. Miejscowości atrakcyjne, prawda? Skierowania się zmarnowały, nikt ich nie wykorzystał. Szkoda.

Ale i lipiec zerka z kalendarza, obiecuje ładniejszą niż dotąd pogodę i pyta, kto skorzysta ze skierowania na wczasy.

Dodajemy, że po skierowanie nie trzeba już jeździć do Białegostoku, gdyż można je uzyskać na miejscu, w Wydziale Zdrowia Prezydium PRN, natomiast bezpłatny przejazd z powrotem załatwiają odpowiednie związki zawodowe. (zb)

Budujemy telewizję

Miejski Handel Detaliczny Artykułami Spożywczymi w Białymstoku przekazał na budowę telewizji 388 złotych i 82 grosze. Kolejnym ofiarodawcą jest Wojewódzki Związek Gminnych Spółdzielni „Samopomoc Chłopska" w Białymstoku, który wpłacił na konto telewizji 6.000 zł. Pracownicy i robotnicy Nadleśnictwa Państwowego w Czarnej Wsi, w pow. białostockim, zadeklarowali składkę w wysokości 519 złotych i 80 groszy.

Listę zamyka kolejna wpłata miesięczna zadeklarowana przez pracowników Wojewódzkiego Przedsiębiorstwa Państwowej Komunikacji Samochodowej w Białymstoku w wysokości 2.336 złotych. (Bob)

„Giewonty" będą lepsze

Wiadomość ta ucieszy wszystkich amatorów „Giewontów". Łódzka Fabryka Papierosów, produkująca ten najpopularniejszy u nas gatunek papierosów, modernizuje się „na całego". Zainstalowano ostatnio m. in. nowoczesne wanny nawilżające, zakupiono separator do odpylania i rozcieńczania nieczanki tytoniowej, sprowadza się urządzenia do pneumatycznego rozlistkowania tytoniu.

Dla fabryki oznacza to możliwość zwiększenia wydajności i polepszenia jakości produkcji dla palaczy zaś — smaczniejszy dymek. (PAP)

W Białowieży i Hajnówce

Narada w sprawie higieny wsi

W dniach 28 i 29 br. Wojewódzka Stacja Sanitarno - Epidemiologiczna organizuje w Białowieży i Hajnówce naradę oświaty sanitarnej, poświęconą omówieniu problemów higienizacji wsi.

Pierwszego dnia obrad w Białowieży wygłoszone zostaną 4 referaty:

1) „Rola oświaty sanitarnej w procesie higienizacji wsi" — dr M. Bielawiec; 2) „Higienizacja wsi na terenie powiatu Hajnówka" — instruktor oświatowy T. Nowak; 3) „Oświata sanitarna w innych krajach" — dr B. Jodkowski; 4) „Projekt higienizacji wsi" — dr W. Szeremeta.

Po południu odbędzie się dyskusja nad wygłoszonymi referatami, a w godzinach wieczornych uczestnicy narady zwiedzą Park Narodowy.

Drugiego dnia obrad, tj. 29 bm., o godz. 9 w Białowieży odbędzie się spotkanie z inicjatorami budowy Łaźni Wiejskiej. Po południu uczestnicy narady udadzą się do Hajnówki, gdzie odbędzie się spotkanie z miejscowym aktywem oświatowców w sali Domu Kultury „Górnik". W Hajnówce odbędzie się też zamknięcie obrad. (a)

PLANTATORZY BURAKA CUKROWEGO

czy wiecie, że

cukrownia przyznaje premie rzeczowe

w postaci cukru, sprzętu ochrony roślin, rocznej prenumeraty czasopism rolniczych, wartościowych książek rolniczych tym plantatorom, którzy mają najlepsze plantacje buraka cukrowego?

Nagrody są przyznawane po jednej na wieś, w której najmniej pięciu plantatorów uprawia buraki cukrowe.

1000 nagród wartości 300.000 złotych czeka na najlepszych plantatorów.

Trzeba więc jak najszybciej uporządkować plantacje to jest usunąć chwasty, przerwać buraki w rzędach, wzruszać glebę w międzyrzędziach. Wykonane we właściwym czasie zabiegi pielęgnacyjne przyczynią się do uzyskania wysokich plonów za co znowu cała wieś może otrzymać wysoką nagrodę zespołową w postaci narzędzi rolniczych.

CUKROWNIA IM. FR. MALINOWSKIEGO W SOKOŁOWIE - PODLASKIM

k 762-1

OGŁOSZENIA DROBNE

PODZIĘKOWANIA

Kierowniczce Pani Henryce Roszkowskiej i całemu personelowi Przedszkola Kolejowego w Starosielcach za troskliwą trzyletnią opiekę nad Alą i Elą — serdeczne podziękowanie składają Sawiccy. g 1750-1

Panu dr Wacławowi Kokorzeckiemu za bezinteresowną, troskliwą opiekę oraz usilne staranie w leczeniu mego syna — składam najserdeczniejsze podziękowanie A. Czasun. g 1737-1

PRACA

Opiekunka dochodząca do dzieci na lato potrzebna. Wiadomość: Hajnówka, Żeromskiego 4/1. Fijałkowscy. g 1738-1

Potrzebna dochodząca pomoc domowa do 2-letniego dziecka. Zgłaszać się po godz. 16, ul. Wesoła 17/1 m. 1. g 1747-1

DOKĄD DZIŚ idziemy

W BIAŁYMSTOKU

TEATR

Teatr im. Al. Węgierki — Koncert Białostockiej Orkiestry Symfonicznej, godz. 19.

KINA

„Pokój" — „Pieśń purpurowego kwiatu", prod. szwedzkiej (od lat 18), kolorowy, dodatek — „Paryska moda", godz. 15.45, 18.00 i 20.15.

„Ton" — „Bez rozkładu jazdy", prod. jugosłowiańskiej (od lat 16), panoramiczny, godz. 10.30, 13.00, 15.30, 17.45 i 20.00.

„Syrena" — „Szalona noc", prod. meksykańskiej (od lat 18), prod. „Mi-Mic", godz. 10.30, 13.00, 15.30, 17.45 i 20.00.

„Polana" — „Moja córka", prod. radzieckiej (od lat 12), dodatek „W stolicy Burmy", godz. 18.00 i 20.00.

„TPP-R" — „Orzeł", prod. polskiej (od lat 14), dodatek „Krasnojarskie skałki", godz. 15.30, 17.45 i 20.00.

W WOJEWÓDZTWIE

„Millenium" w Łomży — „Ostatnie akordy"

Ełk — „Mój wujaszek"

Suwałki — „Ani widu ani słychu"

Uwaga: Pozostałe kina w mieście i województwie nieczynne.

W razie wypadku...

Wojewódzka Stacja Pogotowia Ratunkowego, tel. biura wezwań 09, informacji 22-22.

Dyżury Klinik - Oddziałów wewnętrznych — dziś dyżuruje Szpital Miejski, ul. Sienkiewicza.

Apteka nr 5 — ul. Warszawska 54, tel. 24-31.

Apteka nr 7 — ul. Wesołowskiego 2, tel. 42-43.

Pogotowie WSW — tel. 32-34.

Pogotowie MO — tel. 07.

Straż Pożarna — tel. 08.

LOKALE

Wynajmę pokój samotnej osobie. Białystok, ul. Akacjowa 10. 1749-1

Poszukuję pokoju lub pokoju z kuchnią w Białymstoku względnie w Starosielcach. Zgłaszać w Biurze Ogłoszeń. g 1752-1

SPRZEDAŻ

Sprzedam najnowocześniejszą mechaniczną dachówczarkę — wydajność około 100 sztuk/godz. Grzegorz Jaroszuk, Mochnate, pow. Hajnówka. p 1951-1

ZGUBY

Zgubiono legitymację służbową nr 137 wydaną przez Prezydium Powiatowej Rady Narodowej Goldsp na nazwisko Janusz Stypułkowski. p 1946-1

Zgubiono tablicę rejestracyjną AB 76-87 samochodu osobowego „Warszawa", własność Ośrodka Specjalistycznego Zwalczania Gruźlicy Bydła w Białymstoku, Ekipy w Siemiatyczach. k 764-1

Zgubiono tablicę rejestracyjną nr AB 1078 wydaną przez Prezydium Powiatowej Rady Narodowej Wydział Komunikacji w Białymstoku na nazwisko Józef Lebiedziński. g 1743-1

Zgubiono dowód rejestracyjny na motocykl nr AB 26 82 wydany przez Wydział Komunikacji w Bielsku-Podlaskim na nazwisko Norbert Falkowski. p 2022-1

Zgubiono nr rejestracyjny AM 1386 wydany na nazwisko Edward Sioch. g 1741-1

Maria Kujawa zgubiła legitymację służbową nr 10/56 wydaną przez Liceum Pedagogiczne w Łomży. p 2021-1

Zgubiono legitymację szkolną nr 728917 wydaną przez Liceum Ogólnokształcące w Olecku na nazwisko Mirosława Popławska. p 2023-1

Zgubiono legitymacje szkolne na nazwiska: Irena Jakubowska — nr 155 i Elżbieta Witczak — nr 156. g 1748-1

Unieważniamy zgubione zezwolenie na stały zakup matryc woskowych, wydane przez Prezydium PRN Sokółka Ref. Społ. Adm. dnia 14. VI. 1955 r. nr T-15/55. k 759-1

Zgubiono talon nr 492 na motocykl WFM wydany na nazwisko Kazimierz Prorok, zam. Białystok, Antoniukowska 22a. g 1751-1

Zgubiono tablicę motocykla nr rej. AM 1303 na nazwisko Bogusław Cudowski. g 1755-1

Zgubiono przepustkę nr 282 z dnia 27. V. z ważnością do 30. VI. 1960 r., wydaną przez Wytwórnię Wyrobów Precyzyjnych w Czarnej Wsi na nazwisko Ryszard Kalinowski. g 1753-1

RÓŻNE

Wydział Zaoczny o kierunku: a) analizy chemicznej, b) technologii ceramiki czerwonej przy Technikum Chemiczno-Mechanicznym w Lublinie, Aleje Racławickie 7, ogłasza zapisy na semestr jesienno-zimowy 1960/61. Początek nauki 1 września 1960 r. k 760-1

Odstąpię udział w budowie domku jednorodzinnego w Spółdzielni Mieszkaniowej, dzielnica Wygoda. Informacje: Sienkiewicza 44 m. 1, Janina Ejsmont. g 1739-1

Program radiowy

PROGRAM I

6.00 Dziennik poranny i muzyka; 8.35 Muzyka i aktualności; 9.00 Audycja dla dzieci młodszych; 9.20 Muzyka operowa; 10.00 Mówi Technika; 10.00 Koncert rozrywkowy; 11.00 „Madonna ze złota" — fragment pow. J. B. Rychlińskiego; 11.30 „Rodzice a dziecko"; 11.35 Recital fortepianowy; 12.04 Polskie melodie ludowe; 14.05 Muzyka baletowa; 14.45 Radiostacja harcerska; 15.05 Suity kompozytorów radzieckich; 16.05 Porady praktyczne dla kobiet; 16.20 Śpiewamy pieśni i piosenki; 16.45 „Ewa i księżyc"; 17.15 Radiowy kurs nauki jęz. angielskiego; 18.00 Wiadomości; 18.05 „Krzyżacy"; 19.05 Uniwersytet radiowy; 19.15 Poetycki koncert życzeń; 19.45 Suita ludowa; 20.00 Dziennik wieczorny; 21.00 Koncert symfoniczny; 22.24 Muzyka taneczna; 23.00 Ostatnie wiadomości.

PROGRAM II

7.15 Błękitna sztafeta; 8.45 Wirtuozowskie utwory na skrzypce; 9.40 Międzynarodowy uniwersytet radiowy; 10.00 Koncert kameralny; 10.30 „W Jezioranach"; 11.00 Przekrój muzyczny tygodnia; 11.25 Melodie filmowe; 12.10 **Wiza do Zielonego Zagłębia — fel.;** 15.10 „Fala 56"; 15.30 Audycja dla dzieci; 16.00 Tańce polskie; 16.20 „Powrót nad morze" — opow. L. Bartelskiego; **17.00 Z miast i wsi województwa; 17.15 Rozmowa z Wielkim Trybunałem; 17.27 Muzyka do dramatów R. Wagnera; 17.50 Grunwald na miesiąc przed rocznicą — fel.;** 18.35 Muzyka i aktualności; 19.05 Felieton muzyczny; 19.35 Polska pieśń wojenna; 20.25 Kronika studencka; 21.40 Muzyka taneczna; 22.15 Miłość w studni — rondo pieśniarskie; 23.05 Muzyka klasyczna i romantyczna.

KOMUNIKATY

Wojewódzkie Przedsiębiorstwo Hurtu Artykułów Gospodarstwa Domowego „Arged" w Białymstoku zawiadamia Odbiorców, że w dniach 29 i 30 czerwca br. zostanie przeprowadzona półroczna inwentaryzacja zapasów towarowych w magazynach artykułów: ceramicznych i szklanych w Hurtowni w Białymstoku.

W związku z powyższym w tym okresie w/w magazyny nie będą czynne.

k 757-1

Niniejszym podaje się do publicznej wiadomości, że **postanowieniem Sądu Powiatowego w Grajewie z dnia 20 czerwca 1960 r.** w sprawie U.1/60 **została ogłoszona upadłość Spółdzielni Inwalidów „Pokój" w Grajewie** i że w związku z tym wzywa się wszystkich wierzycieli wspomnianej Spółdzielni, aby w terminie do dnia 20 grudnia 1960 r. zgłosili swoje wierzytelności na ręce Sędziego Komisarza Wandy Rak, urzędującej w lokalu Sądu Powiatowego w Grajewie.

Syndykiem upadłości ustanowiony został Ob. adw. Jastrzębski Stanisław, zam w Grajewie przy ul. Białostockiej nr 35.

Sędzia Powiatowy

k 755-1

PRZETARGI

POWSZECHNA SPÓŁDZIELNIA SPOŻYWCÓW w Wysokiem-Mazowieckiem
ul. Rynek 8
ogłasza
PRZETARG
na

1) wykonanie kapitalnego remontu szopy gospodarczej wykonanej z drzewa ciosanego krytej eternitem falistym
2) wykonanie ogrodzenia piekarni
3) wykonanie centralnego ogrzewania w pawilonie sklepowym.

Szczegółowych informacji odnośnie w/w robót udzieli Zarząd PSS w godzinach od 8-ej do 16-ej.

Przetarg odbędzie się w dniu 15. VII. 1960 roku w biurze PSS o godz. 12-ej. W przetargu mogą brać udział przedsiębiorstwa państwowe, spółdzielcze i prywatne.

PSS zastrzega sobie prawo wyboru oferenta.

k 763-1

Wydział Zdrowia Prezydium PRN w Łomży ogłasza przetarg na wykonanie robót w Przychodni Obwodowej i Żłobku Dzielnicowym w Łomży wg kosztorysów znajdujących się w biurze Wydziału.

Zakres robót:

1) roboty ziemne i podsypkowe
2) „ murowe
3) „ ciesielsko-stolarskie
4) „ malarskie
5) „ zduńskie
6) „ instalacji wodno-kanal.

Termin składania ofert do dnia 1 lipca 1960 r.

Komisyjne otwarcie ofert dnia 2 lipca 1960 r. godz. 12

Zastrzega się prawo wyboru oferenta i unieważnienia przetargu bez podania przyczyn.

k 758-1

BIAŁOSTOCKIE ZAKŁADY PRZEMYSŁU BAWEŁNIANEGO „FASTY"

przyjmują zapisy

do 2-letniej Przyzakładowej Szkoły Zawodowej kształcącej tkaczy

Warunki przyjęcia:

1) ukończenie 15 lat życia
2) ukończenie 7 klas szkoły podstawowej
3) dobry stan zdrowia
4) zamieszkanie na terenie m. Białegostoku.

Po uprzednim uzyskaniu skierowania z Wydziału Zatrudnienia (Warszawska 1) zgłosić się należy w Dziale Kadr Zakładu. Dojazd linią „7".

k 766-1

PRACOWNICY POSZUKIWANI

Miejskie Przedsiębiorstwo Komunikacyjne w Białymstoku, ul. Nowogródzka 17, zatrudni od zaraz 15 monterów 2 spawaczy oraz 15 kierowców z II i I kategorią.

Wymagane wykształcenie 7 klas szkoły podstawowej i uprawnienia do wykonywania zawodu.

Warunki pracy i płacy do omówienia na miejscu.

k 746 0

Inżynierów architektów, inżynierów względnie techników branży sanitarnej i instalacji elektrycznych oraz **kreślarzy zatrudni od zaraz Wojewódzkie Biuro Projektów w Białymstoku,** ul. Dąbrowskiego nr 14.

Zgłoszenia przyjmuje Referat Osobowy pokój nr 30.

k 763-0

Białostockie Przedsiębiorstwo Elektryfikacji Rolnictwa Białystok - Starosielce, tel. 31-26, 31-27 **zatrudni od zaraz monterów elektryków.**

Przy zgłoszeniu należy doręczyć: podanie, życiorys, zaświadczenie i opinię służbową z ostatniego miejsca pracy.

Zgłoszenia przyjmuje Referat Personalny BPER. Warunki płacy według Układu Zbiorowego Pracy w Budownictwie.

k 763-0

CPN w Białymstoku zatrudni inżyniera-chemika na stanowisko kierownika laboratorium, oraz inżyniera na stanowisko inspektora technicznego — olejowego.

Warunki pracy i płacy do omówienia na miejscu.

Zgłaszać się Białystok, ul. Ogrodowa 31, tel. 37-50.

k 756-1

Białostockie Zakłady Przemysłu Bawełnianego „Fasty" zatrudnią 3 wykwalifikowanych tkaczy na stanowiska instruktorów zawodu. Warunki pracy i płacy do omówienia na miejscu.

k 766-1

Społeczne Przedsiębiorstwo Budowlane Oddział w Białymstoku zatrudni natychmiast:

1) **spawaczy** z uprawnieniami
2) **monterów** wod.-kan. i c. o.
3) **izolatorów**
4) **lastricarzy**
5) **zbrojarzy**

oraz robotników niewykwalifikowanych.

Wynagrodzenie zgodnie z Układem Zbiorowym Pracy w Budownictwie.

Zgłaszać się na adres: SPB O/B-stok, ul. Fabryczna 37, do Działu Ekonomicznego.

k 761-1

349

TADEUSZ KOSTECKI

SMUGA GROZY

III.

— W dalszym ciągu nic nie chce mówić. Absolutnie nic. Kostrzewa nie wydawał się bynajmniej zdziwiony.

— To było do przewidzenia. Pistolet piątka, czy szóstka?

— Sześć, trzydzieści pięć.

Pokiwał głową.

— Jasne. Musieli nadsztukować półtora milimetra. Swoją drogą koronkowa dłubanina.

— Cholera — zaklął przez zęby kapitan — Wściekła bestia, żeby ją... Strzela do ludzi jak do kaczek, a mnie... — dotknął ostrożnie plastrów na twarzy.

— Jak ze Śliwa? Lepiej?

— Lata jak stary. Dziś rano przyłapałem go na zaglądaniu do głębszego z kropelkami, chociaż doktor zakazał mu pod karą ciężkiej goraczki. Ale gdyby tak kula poszła odrobinę bardziej w lewo... Zresztą co tu dużo gadać. I tak chłop poszkodowany. Nie należy do specjalnych przyjemności paradowanie z połówką ucha. Dobrze chcć że już przynajmniej żonaty — palec znowu powędrował do plastra. — Piecze jak wszyscy diabli. Kocica... — zmełł w zębach jakieś słowa — A teraz, proszę bardzo: nabrała wody do ust i róbcie sobie co serce dyktuje — przysiadł na brzeżku pryczy, znowu się zerwał — Co zrobimy z tym fantem dalej? Materiału dowodowego zebrało się sporo. Nie można narzekać. Ale końca wciąż jeszcze nie widać.

— Widać — zaprzeczył spokojnie Kostrzewa — nawet moim zdaniem całkiem niedaleko.

350

— Zapominasz o Zawadzkim...

— O niczym nie zapominam — pociągnął go za rękaw tak gwałtownie, że gruchnął z rozmachu na taboret — Siadaj!

— Już siedzę — stęknął.

— Całe szczęście. Krećka z tobą można dostać. Uważasz, że brak na świecie odpowiedniejszych terenów na dalsze spacery?

— O mało mi resztki zębów nie wybił i jeszcze pyskuje.

— Więc słuchaj co będziemy robić. Skoro ona nie chce ci nic powiedzieć, w takim razie nie pozostaje nic innego, tylko ty musisz powiedzieć jej wszystko.

— Co takiego? — wlepił w niego osłupiały wzrok — Mam za nią składać zeznania?

— Niezupełnie — roześmiał się — i nie masz co tak wytrzeszczać na mnie gałów. Otóż przemyślałem sobie jeszcze raz całą historię. I tak nie byłbym w stanie zmrużyć oczu. Byłem o was bardzo niespokojny. Widziałeś kiedy, jak układają obraz z mozaiki? Nie? ja także nie widziałem. Wyobrażam sobie jednak, że to mniej więcej coś w tym rodzaju. Kawałeczek do kawałeczka i tak dalej, aż do skutku. Mam nadzieję, że tym razem stworzony przeze mnie obraz odpowiada prawdzie.

— Obraz... czego?

— Zdarzeń, które miały miejsce w nadleśnictwie. Od początku, aż do samego końca. Znalezienie w jej torebce kasetki z biżuterią właściwie postawiło kropkę. Rozumiesz?

— Tak — poskrobał się w zalepioną plastrami twarz i syknął — właściwie nie bardzo. Nic nie rozumiem — chciał się zerwać, ale Kostrzewa powstrzymał go żelazną ręką — Siedź! Potem sobie będziesz spacerować. Ale nie tu. Stawiamy znowu na moment psychologiczny. Raz się udało może więc... Zaśpiewasz jej balladę, której treść za chwilę ci wyłożę. Jeżeli pudło nic straconego... Jeżeli natomiast trafimy... Człowiek, który widzi, że i tak wszystko wiadome traci ochotę do zaprzeczania. Nadstawiaj uszu i notuj. Zaczynam.

351

IV.

Prokurator potrzasał z niedowierzaniem głową.

— Darujcie, ale nie jestem w stanie uwierzyć. Dotychczas wprawdzie wasze metody dały pełny sukces, ale żeby...

— Zobaczymy.

W gabinecie zapanował nastrój podniecenia. Będzki zerkał wyczekująco ku drzwiom, prokurator nie wiadomo w jakim celu przekartkowywał akta. Śliwa nerwowo obmacywał opatrunek na uchu. Protokolant, nie był nim oczywiście Cechnowski, sprawdzał pedantycznie czy atrament spływa prawidłowo w piórze.

Wprowadzono Zawadzką. Usiadła automatycznym ruchem na krześle, wlepiając oczy w wydłużone szpice swych pantofli.

— Imie, nazwisko, wiek... — rozpoczął Więcławek.

Milczenie. Wzrok ani na ułamek sekundy nie odrywał się od obuwia.

— Czy oskarżona przyznaje się do tego, że dnia...

Najmniejszej reakcji. Jakby dźwięk jego głosu nie docierał do jej świadomości.

Jeszcze parę następnych pytań, które tak samo utonęły bez echa w jej milczeniu. Więcławek odchrząknął. Z podobną sytuacją spotykał się po raz pierwszy w ciągu wielu lat pracy w śledztwie.

— Oskarżona nie będzie odpowiadać?

Znowu nic. Protokolant kręcił niezdecydowanie piórem.

— W takim razie ja oskarżonej opowiem jak to wszystko było — zauważył drgnięcie jej ust. Po chwili jednak twarz znowu zaskrzepła w martwym bezruchu.

— Zacznę od czasów panieńskich — kapitan rozsiadł się wygodniej na swym fotelu. — Oskarżona poznała życie i... mężczyzn bardzo wcześnie. Pierwszą poważniejszą ofiarą stał się magister Paweł Koryciuk. Oddawał jej wszystkie swoje zarobki. Oskarżonej było mało.

CIĄG DALSZY NASTĄPI