

ŻYCIE NOWOGRÓDZKIE

PISMO POŚWIĘCONE SPRAWOM ZIEMI NOWOGRÓDZKIEJ.

Wychodzi codziennie.

Adres: Redakcji i Administracji
NOWOGRÓDEK, ul. 3-go maja Nr. 1.
Telefon Nr. 75
CZYNNA CODZIENNIE z wyjątkiem świąt
od godz. 12 do 14 i od 16 do 17.
CENA PRENUMERATY miesięcznie - 2.40
CENA OGŁOSZEŃ: przed tekstem 40 gr., w tekście
(przed kłódką) 50 gr., za tekstem 20 gr. za milimetr
jednoszpaltowy, drobnie za wyraz 10 gr., posady
i prace poszukiwane po 5 gr. za wyraz.
Fantazyjne i tabele o 50% drożej.

Czołowy kandydat listy Nr. 1 p. Edward Taurogiński

Dotychczas nie mówiliśmy o kandydatach listy Bezpartyjnego Bloku Współpracy z Rządem. Ważniejszym było omówienie zasad i haseł, pod którymi przedstawiciele tej listy — stają przed wyborcami. Dziś jednak musimy spojrzeć, kto w imię tych haseł staje przed wyborcami, kto będzie ich interesy i ich wolę reprezentował, czy to będą geszefciarze polityczni, czy też

ludzie idei, ludzie pracy. Nie mamy potrzeby silić się na argumenty. Przeszłość człowieka najlepiej mówi o jego wartości — bo czyny za niego świadczą — nie zaś słowa. Dlatego krótki życiorys czołowego kandydata z listy Nr. 1 na okr. Nowogródzki najlepiej przekona tych, którzy jeszcze się nie zdecydowali a przeciwnikom wytrąci broń z ręki. Na liście Nr. 1

figurują ludzie pracy. P. Edward Taurogiński urodził się 24 listopada 1891 we wsi Kuwasyce gm. kleckiej. Nauki pobierał najpierw w Klecku w tajnej szkółce polskiej, a następnie w gimnazjum w Charkowie. Wyższe studia agronomiczne ukończył w Puławach. Po otrzymaniu dyplomu agronoma pracował od roku 1914 w samorządzie powiatowym na Ukrainie, gdzie pełnił obowiązki agronoma rejonowego, a następnie kierownika wydziału agronomicznego samorządu powiatowego. Na stanowisku tym pracował do roku 1919 z jednoroczną przerwą służby wojskowej.

Od początku swej pracy pan Taurogiński brał czynny udział w ruchu spółdzielczym poświęcając się pracy tej całkowicie. Jego duże walory osobiste, oddanie się całkowicie pracy społecznej sprawiły, iż w pracy tej zajmował coraz wyższe stanowiska mimo narodowości polskiej z którą nigdy się nie krył, nawet w czasach najbardziej niebezpiecznych, podczas terroru bolszewickiego. W organizacjach spółdzielczych pracował jako członek zarządu miejscowego Towarzystwa Kredytowego, następnie jako członek zarządu powiatowego, wreszcie jako prezes Zarządu Związku Spółdzielni Rolniczych w powiecie i członek Rady Nadzorczej Charkowskiego Związku Kredytowego Spółdzielni. Organizacja ta obejmowała swą działalnością teren 9 gubernji. Jednocześnie p. Taurogiński pracował jako prezes powiatowego Zarządu Ziemskiego. W roku 1919 p. Taurogiński wobec zupełnego zniszczenia gospodarki samorządowej przez działania wojenne bolszewików,

porzucił posadę państwową i przeniósł się na stałe do pracy współdzielczej poświęcając największą część Powiatowemu Towarzystwu Kredytowemu i Powiatowemu Związkowi Spółdzielni Rolniczych. Po opanowaniu Ukrainy w 1920 roku przez bolszewików i skrepowaniu całego życia ekonomicznego, a w szczególności spółdzielczego p. Taurogiński wycofuje się z pracy społecznej nie chcąc współpracować z bolszewikami. Do 1922 roku pracuje na roli w majątku swej żony, a po wydziedzeniu przez bolszewików wraca do Polski jako repartant.

Po powrocie do kraju p. Taurogiński obejmuje posadę instruktora w Związku Kółek Rolni-

czych Ziemi Wileńskiej, gdzie wkrótce zostaje inspektorem rolnictwa, a następnie kierownikiem związku. Będąc dzierżawcą 45 ha ziemi w powiecie baranowickim p. Taurogiński jest członkiem Okręgowej Komisji Ziemskiej w Wilnie jako przedstawiciel drobnej własności. Pomimo dużej ilości pracy na tych stanowiskach p. Taurogiński nie porzucił pracy społecznej pracując w inicjowaniu i organizowaniu ruchu spółdzielczego na terenie województw wileńskiego i nowogródzkiego. Z tytułu tej pracy p. Taurogiński jest od 1925 r. członkiem, a obecnie prezesem Centralnej Kasy Spółek Rolniczych Oddziału Wileńskiego.

Dziś doręczoną została odpowiedź litewska na notę polską

Warszawa (tel. własny) Dziś powrócił do Warszawy z uroczystości Etońskich w Tallinie, dyr. Departamentu Raczynski i przywiózł notę litewską, która w poniedziałek doręczona była poselstwu polskiemu w Rydze. Przedpołudniem treść noty przedstawił Ministrowi Zaleskiemu dyr. dep. politycznego M. S. Z. Jackowski. Oficjalny tekst noty zostanie ogłoszony po konferencji Marszałka Piłsudskiego z Ministrem Zaleskim.

Tekst noty.
WARSZAWA (PAT) 29.II Tekst noty litewskiej przywiezionej dziś przez p. Raczynskiego z Rygi jest następujący: „Panie Ministrze Spraw Zagranicznych. Notę Pana z dnia 9 lutego otrzymałem dnia 13 lutego.

W odpowiedzi mojej z dnia 16 stycznia 1928 r. na notę Pana Ministra z dnia 11 stycznia prosiłem Pana Ministra o wyjaśnienie następujących punktów: 1) Rząd Polski zobowiązał się pozwolić wydalonym przez niego w listopadzie 1927 r. osobom powrócić do swego miejsca zamieszkania. Otóż zobowiązanie to nie zostało wypełnione pomimo niejednokrotnych interwencji rządu litewskiego. 2) Zgodnie z zobowiązaniem przyjętym przez rząd Polski w Genewie bandy wojskowe i w Litwie organizowane i utrzymywane przez rząd Polski w Lidzie do rżenia ich na te rytoryum niepodległej Litwy miały być rozwiązane. W odpowiedzi swej zachowuje Pan Minister w sprawie tej całkowite milczenie. 3) dla przyspieszenia pertraktacji litewsko-polskich przewidywanych w rezolucji Ligi Narodów prosiłem Pana o „szczegółowy co do umów jakie mają być zawarte pomiędzy Litwą i Polską. Prośba ta jest całkowicie pominięta milczeniem w odpowiedzi Pana Ministra. 4) Ponieważ Liga Narodów samorzutnie zaoferowała swą pomoc przy rokowaniach litewsko-polskich, o ileby obie strony sobie tego życzyły, prosiłem Waszą Ekszelencję o wypowiedzenie się co do tego, gdyż przyjmując tę pomoc, strony zainteresowane powinnyby porozumieć się z delegatem Ligi Narodów co do daty i miejsca. Nie raczył Pan również udzielić tej mi odpowiedzi w tym przedmiocie. W dalszym ciągu nota wraca do myślnego zdaniem Waldemarsa interpretacji rozmów genewskich i rzekomych sprzeczności na tem tle i konkluduje: Wskutek tego wymiana not zamiast przygotować ustne rokowania jeszcze bardziej je gmatwa i w tych warunkach, dalsza wymiana not staje się bezprzedmiotową. W imieniu Rządu Litewskiego mam zaszczyt przedstawić następujące propozycje: 1) Prosić Ligę Narodów o obiecaną pomoc w pertraktacjach — jeżeli się Pan zgadza — ustalić z delegatem datę i miejsce rokowań. 2) Jeżeli z jakichkolwiek względów zdecyduje się Pan z tej pomocy nie korzystać, Rząd Litewski gotów jest rozpocząć ustne rokowania w dniu 30-go marca b. r. w Królewcu.

DELEGACJE WŁOŚCIAN W BELWEDERZE

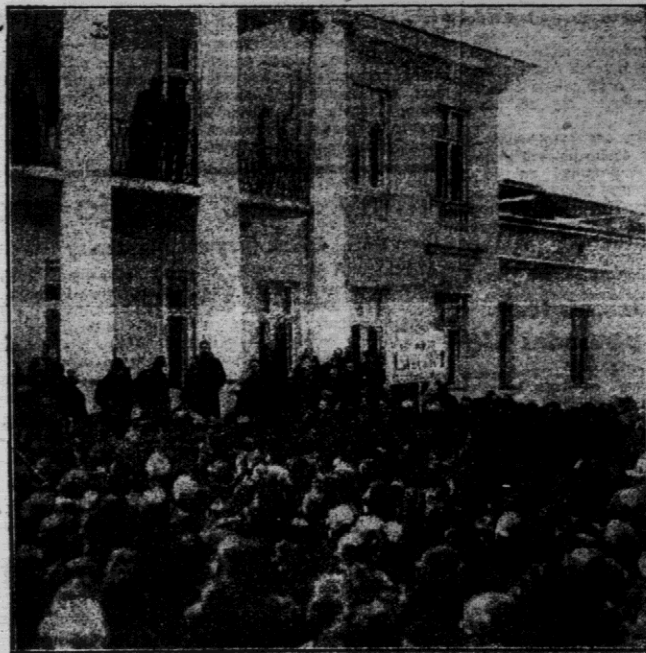

NA ILUSTRACJI NAŠZEJ WIDZIMY PRZEDSTAWICIELI WŁOŚCIANSTWA WOJEWÓDZTWA CENTRALNYCH SKŁADAJĄCYCH WÓLD MARSZAŁKOWI PIŁSUDSKIEMU, NAJLEPSZEMU SYNOWI TEJ ZIEMI

Uznanie zagranicy dla Rządu Marszałka
Prasa wiedeńska o wyborach w Polsce

WIEDŃ (PAT) 29.II. Neues „Wiener Tagblatt“ ogłasza artykuł o kampanji wyborczej w Polsce, podnosząc przytem, że prawdopodobnie blok rządowy odnieście zwycięstwo. Rząd Marszałka Piłsudskiego

— pisze dziennik — osiągnął w dziedzinie gospodarczej wielkie sukcesy, sytuacja finansowa państwa jest obecnie pomyślniejsza niż dawniej, co niewątpliwie wpłynie na wyniki wyborów.

Jak zaradzić na przyszłość wybrykom młodzieży akademickiej radzić będą rektorzy wyższych uczelni

WARSZAWA (tel. od wł. kor.) we czwartek 1. III na terenie uniwersyteckim, zostaje odłożony do wtorku 6 marca. Jutro o godz. 9-ej rano odbędzie się konferencja rektorów i dyrektorów wyższych uczelni, micki wiec, który miał odbyć się

we czwartek 1. III na terenie uniwersyteckim, zostaje odłożony do wtorku 6 marca. Jutro o godz. 9-ej rano odbędzie się konferencja rektorów i dyrektorów wyższych uczelni,

PRZED OSTATECZNĄ ROZGRYWKĄ WYBORCZĄ

„Nie wolno kurczyć miłości Ojczyzny...“

List biskupa Władysława Bandurskiego do Kongresu Ludowego w Klecach

Wczoraj w Klecach rozpoczął się wielki kongres włościański. Biskup Bandurski wystosował do kongresu plomienisty list, który w wyjątkach brzmi:

„Do walk partyjnych i waśni politycznych, jakimi szarpała jest dziś Rzeczpospolitą Polską, nie mam zamiaru się mieszać, ale dobro ogólne mając na myśli, poczuwam się do obowiązku, zbraniemu uczestnikom Kongresu Ludowego przypomnieć, że tak jak w czasie wojny, tak i w dobie wyborów, które czystość na wewnętrzną zamieniają się wojną, obowiązują Przykazania Boskie i Wielka Chrystusowa Zasada Społecznej Miłości.

O tem Chrześcijaństwo i Katolicy przy wyborach muszą pamiętać, aby się przeciwstawili „wielkiemu rozzerwaniu serc ludzkich i potęganiu jedności i miłości i zgodz sąsiedziach“.

Nie wolno kurczyć miłości Ojczyzny pamięcią tylko o swojej wyłączności, o swoim jedynym województwie. Prawdziwa

W Nowogródzczyźnie

Żyrowice. Onegdaj odbył się tu wiec B. B. W. z R., który zgromadził kilkaset osób. Zebrani po wysłuchaniu przemówień poszczególnych mówców uchwaliли głosować na listę Nr. 1.

Stonim. Dom Ludowy w Stonimie nie mógł pomieścić olbrzymiej liczby osób przybyłych na wiec BBWR, na którym przemawiał zwolewy kandydat do Senatu z listy Nr 1 prof. Kamieniecki. Przemówienia prof. Kamienieckiego, zebrani wysłuchali z powagą poczem wśród entuzjastycznych okrzyków uchwalił głosować na listę Nr 1.

Niezbyt dobrze się czuli zmobilizowani specjalnie na wiec popesowy, którzy widząc zdecydowaną postawę i ogólną sympatię zebranych dla BBWR, milczkiem wynieśli się z sali.

W dniu 28 b. m. P.P.S. chcą ratować sytuację urzędzilo odczyt p. t. „Mniejszość a wybory“. Sala świeciła pustkami. Podniesiony przez inicjatorów odczyt okrzyk: „Niech żyje dwójka“, powtórzili nieśmiało tylko „bojówkarze“ ustawieni na sali, lecz i to nie pomogło... i już nic nie pomoże.

W powiecie Stonimskim odbyły się wiec B.B.W.R. w Mieźwiczach. Jeziornicy, Rohotnej, Kozłowszczyźnie, Rudzie - Jaworskiej, Dereczynie i szeregu innych miejscowości.

Na szczególne podkreślenie zasługuje wiec kobiet w Dereczynie, przy udziale około 300 osób. Wszędzie uchwalono głosić i namawiać znajomych do głosowania na listę Nr. 1.

Baranowiczach. Wielką ruchliwość na tutejszym terenie wykazuje Komitet Wyborczy Kobiety B. B. W. z R., który w dniu wczorajszym urządził w sali Magistratu imponujący wiec delegatów. Na wiec przybyło około 70 delegatów z całego powiatu. Na przewodniczącą wiecu wybrano p. Kulwieciową. Po przemówieniach poszczególnych osób uchwalono rezolucję stwierdzającą, iż zebrani głosować będą na listę Nr 1 i zapewnią tej liście jaknajszersze poparcie. Następnie wyłoniono komitet powiatowy do prezydjum tegoż weszły: p. pułk. Sokół Szapinowa, p. Pietrzakowa i p. Urbałowiczówna.

Chcesz ukrwienia waśni partyjnej

głosój na № 1

Pracownicy pocztowi usilnie popierają Bezpartyjny Blok Współpracy z Rządem

W niedzielę dnia 26 lutego r. b. w lokalu kancelarii urzędu pocztowego w Stonimie odbyło się nadzwyczajne walne zebranie miejscowego Koła Pracowników Poczty Telegrafów i Telefonów poświęcone między innymi sprawie wyborów do Sejmu i Senatu. Na zebraniu przybyli prócz około 50 osób pracowników poczty telegrafów i telefonów, przedstawiciele miejscowych grup społecznych a mianowicie: prezes i wice-prezes Związku Osadników p. Siemaszko i Marzurkiewicz, przedstawiciele Drobnych Rolników powiatu stonimskiego, Pracowników Umysłowych i Mieszczan, pp. K. Bylina, Bójko, Woronko i inni, prezes Związku Pracowników Zakładu Ubezpieczeń Wzajemnych p. Cz. Jastrzebski, Prezes Związku Kupców i Rzemieślników p. Paweł Wutka. Przewodził p. Stanisław Naszarkowski sekretarzem Al. Dupiniec. Nastroj na sali poważny. Przemówienia okolicznościowe wygłoszone przez pp. Kazimierza Bylina, Czesława Jastrzebskiego, Semaszko i Stanisława Naszarkowskiego, były bardzo rzeczowe stwierdzały bowiem, że tylko przy całkowitem poparciu Rządu Marszałka Piłsudskiego można liczyć na szybką poprawę stanu gospodarczego, na rozwój handlu i przemysłu, na poprawę doli mas pracujących, na spokój i zgodne współżycie ze wszystkimi obywatelami kraju, bez różnic narodowości i wyznania, na zniwiedzenie bezrobocia i rozkwit powstającej polskiej państwa. Przemówienia okolicznościowe wygłoszone przez pp. Kazimierza Bylina, Czesława Jastrzebskiego, Semaszko i Stanisława Naszarkowskiego, były bardzo rzeczowe stwierdzały bowiem, że tylko przy całkowitem poparciu Rządu Marszałka Piłsudskiego można liczyć na szybką

ROKOWANIA HANDLOWE polsko-niemieckie

WARSZAWA, (tel. włas.). Już przyjeżdża do Warszawy Prezes delegacji niemieckiej do rokowań handlowych z Polską Hermes, który ma odbyć naradę z prezesem delegacji polskiej Twardowskim w sprawach związanych z waloryzacją cel. Od wyników tej konferencji zależne będą dalsze rokowania na układ handlowy polsko-niemiecki.

Przeniesienie posta Olszewskiego

WARSZAWA, (tel. włas.). Pośel polski w Berlinie Olszewski w najbliższym czasie będzie wołały, aby objąć placówkę pośelską w Angorze.

Rozsądne stanowisko robotników gdańskich

GDAŃSK, (PAT). Na zjeździe Powowskiego Zjednoczenia Związków Zawodowych wolnego m. Gdańska uchwalono rezolucję przyjmującą z zadowoleniem do wiadomości decyzję nowego Senatu w Gdańsku w sprawie rozwiązania Einwohnereheuru, jako organizacji o wybitnie nacjonalistycznym zabarwieniu.

Zjazd jednocześnie powołał uchwałę, że zobowiązuje się do dostarczenia potrzebnej ilości ludzi do pracy ratunkowej przy zabezpieczeniu wiślanych walów ochronnych.

Mamy dość swego zboża

Zakaz przywozu pszenicy

WARSZAWA (PAT) 29.II. W Dzienniku Ustaw Nr. 20 z dnia 28 lutego br. ukazało się Rozporządzenie Rady Ministrów z dnia 24. br. w sprawie zakazu przywozu pszenicy oraz maki pszennej. Przywóz pszenicy i maki pszennej jest zabroniony od dnia 1 marca 1928 roku.

Zwiększenie wpływów państwowych

WARSZAWA (PAT) 29.II. Wpływy z danin publicznych i monopolów państwowych za II dekadę lutego r. b. wynoszą 80 milionów złotych t. zn. o 17 milionów więcej niż za II dekadę lutego 1927 r.

Wpływy z danin publicznych wynoszą 58 milionów złotych, t. zn. o 12 milionów więcej niż wnosły za ten sam okres czasu w roku ubiegłym; a wpływy z monopolów państwowych wyniosły 22 miliony złotych t. zn. o 5 milionów więcej.

Katastrofa kolejowa w Radliczycach

WARSZAWA (PAT) 29.II. Dnia 28 br. o godz. 10 wieczorem na stacji Radliczyc na terenie Warszawskiej dystrykcji kolejowej a uprzątnięciem drugiego toru — na skutek zepsucia się osi przy wjeździe amerykańskiej — wykołcił się. Wobec spiętrzenia

Stale pensje rządowe dla duchownych wyznania prawosławnego

WARSZAWA (tel. od w. kor.) od 1. IV. b. r. etatowym duchownym wyznania prawosławnego wypłacane stale będą, na mocy którego począwszy

od 1. IV. b. r. etatowym duchownym wyznania prawosławnego wypłacane stale będą, na mocy którego począwszy

Przewodniczący Zebrania (-) Naszarkowski

Przewodniczący Zebrania (-) Naszarkowski

Poczem wysłano drugi telegram treści następującej:

Minister Poczty i Telegrafów Bogusław Miedzinski Warszawa

Zwołane w dniu 26 lutego r. b. zebranie Koła Pracowników Poczty, Telegrafów i Telefonów w Stonimie, przy udziale przedstawicieli Zakładu Ubezpieczeń Wzajemnych, Związku Drobnych Rolników, Związku Mieszczan Kupców i Rzemieślników, Związku Osadników i Umysłowych Pracowników po wysłuchaniu referatów, wyrażają hołd Tobie obrońco mas pracujących i Twojemu Rządowi za zważenię na pracę przy uwalnieniu potęgi Rzeczypospolitej objęciu całkowitemu poparciem listę Nr. 1.

Przychodnie przeciwgruczlicze w Nieświeżu i Stołpcach

W Nieświeżu i Stołpcach otwarto przychodnie przeciwgruczlicze dla bezpłatnego leczenia i udzielania porad higienicznych cierpiącym na tą straszną chorobę.

Witamy z uznaniem nowo powstałe społeczne placówki.

Apтека sejmiku ludzkiego na razie nie będzie zamknięta

W roku ubiegłym została uruchomiona przez Sejmik Ludzki apteka publiczna w Lidzie kosztów około 40,000 zł. Ministerstwo Spraw Wewnętrznych, na skutek protestu właścicieli aptek prywatnych, poleciło sejmikowi aptekę zamknąć z powodów formalnych. Jednak na skutek prośby Wydziału Powiatowego Ministerstwo prolongowało termin zamknięcia apteki do dnia 31 grudnia r. b.

Co słychać nowego?

1 Czwartek

Wschód słońca: 6.10
Zachód: 4.54
Długość dnia: 13 godz. 44 min.

Osobiste

Inspektor lekarski dr. Tad-uz Gwiaździnski delegowany został do Warszawy na kursy przebiegające dla lekarzy na czas od 1 marca do 1 czerwca 1928 r.

Z życia naszej młodzieży akademickiej w Wilnie

Staraniem Związku Akademików woj. Nowogródzkiego i b. z. mińskiej w dniu 20, 21 i 22 lutego, odbył się kurs metodyczny pracy kulturalno-oświatowej. Kurs ten kierowany przez sily fachowe cieszył się dość liczną frekwencją i spodziewać się można, że młodzież akademicka różnicę się weźmie do pracy nad podniesieniem kultury i oświaty swych rodzinnich stron.

Doroczny zjazd osadników

W dniu 8 marca r. b. odbył się doroczny walny zjazd osadników pow. nowogródzkiego w sali Strazy Ogniowej w Nowogródku o godz. 10-tej przed poł. z następującym porządkiem obrad:

- 1) Zagajenie. 2) Wybór prezydium zjazdu. 3) Odczytanie protok. z ostatniego wal. zjazdu. 4) Sprawozdanie zarządu i komisji rewizyjnej. 5) Plan pracy na rok 1928. 6) Uchwalenie budżetu na rok 1928. 7) Wybory zarządu, komisji rewizyjnej i sądu koleż. 8. Wolne wnioski.

Zjazd Instruktorów Gospodarstwa Wiejskiego i Pracy Społecznej woj. Nowogródzkiego.

W związku z mającym się odbyć Zjazdem Instruktorów Gospod. Wiejsk. i Pracy Społecznej woj. Nowogródzkiego w Baranowiczach w dniu 18 marca r. b. zarząd Oddziału Nowogródzkiego Zw. Instruktor. Gospod. Wiejsk. i Pracy Społecz. zawiadamia, że wszelkie wnioski na zjazd natury formalnej, także o ewentualne rozszerzenie porządku obrad, zgłaszać należy na ręce zarządu Oddziału Nowogródzkiego Z. I. G. W. i P. S. do dnia 10 marca r. b. Na zjeździe przyjmowane będą wnioski tylko wynikłe z tytułu toczących się obrad objętych porządkiem dziennym.

Ceremonijny zjazd chce mieć zapewnione lokale noclegowe, winni zgłosić się zauszcza piśmiennie do cz. zarządu Oddziału Z. I. G. W. i P. S. p. Romana Stalińskiego — ag onoma Sejmiku Powiatowego w Baranowiczach.

Przychodnie przeciwgruczlicze w Nieświeżu i Stołpcach

W Nieświeżu i Stołpcach otwarto przychodnie przeciwgruczlicze dla bezpłatnego leczenia i udzielania porad higienicznych cierpiącym na tą straszną chorobę.

Witamy z uznaniem nowo powstałe społeczne placówki.

Apтека sejmiku ludzkiego na razie nie będzie zamknięta

W roku ubiegłym została uruchomiona przez Sejmik Ludzki apteka publiczna w Lidzie kosztów około 40,000 zł. Ministerstwo Spraw Wewnętrznych, na skutek protestu właścicieli aptek prywatnych, poleciło sejmikowi aptekę zamknąć z powodów formalnych. Jednak na skutek prośby Wydziału Powiatowego Ministerstwo prolongowało termin zamknięcia apteki do dnia 31 grudnia r. b.

Bezczelny napad bandycki w Baranowiczach

Wczoraj o godzinie wpół do dziewiętej dokonano w Baranowiczach bezczelnego napadu bandyckiego na osobę kasjera hurtowni monopolu spirytusowego p. Józela Suchackiego. Kiedy kasjer hurtowni pójawszy w Urzędzie pocztowym kwotę 34500 zł. powracał z pieniędzmi do biura — na ulicy Rynkowej zastąpił mu drogę jakiś mężczyzna i kopnięciem nogą w brzuch i uderzeniem pięścią w twarz powalił go na ziemię, poczem wyrwał mu teczkę z pieniędzmi zbiegł.

Zarządony natychmiast pościg policyjny nie dał dotychczas rezultatu.

Rząd Marszałka Piłsudskiego podłożył fundament pod świetną przyszłość Polesia

Melioracja Polesia wydobędzie miljarde złotych leżące dotychczas w błocie

Dowodem, iż Rząd Marszałka Piłsudskiego stale pracuje nad podniesieniem gospodarczym Państwa jest: Rozporządzenie Prezydenta Rzeczypospolitej z dn. 15 lutego 1928 r. Dz. Ust. pozycja 143. Nr. 17, z 1928 roku, o utworzeniu Biura projektu melioracji Polesia.

Art. 1. rozporządzenia mówi: celem opracowania ogólnego planu melioracji Polesia tworzy się Biuro projektu melioracji Polesia z siedzibą w Brześciu n/Bugiem, podległe bezpośrednio Ministrowi Robót Publicznych.

Art. 2. mówi: projektem melioracji zostaną objęte powiaty: w województwie poleskim: kaliszowski, kamieńkowski, kobryński, częstochowski, sarnenski, brzeski, puławski.

W województwie wolińskim częściowo: kowelski, łucki, lubomelski, włodzimierski.

W województwie białostockim częściowo: wolkowski i ewentualnie bielski.

W województwie nowogródzkim częściowo: stoniński, baranowski, nieświecki.

Art. 7. Ustanawia się przy Ministerstwie Robót Publicznych stałą komisję doradczą, w skład której wchodzi delegat ministrów: Spraw Wewnętrznych, Spraw Zagranicznych, Spraw Wojskowych, Skarbu, Rolnictwa Przemysłu i Handlu, Robót Publicznych oraz Reform Rolnych, wojewodowie poleski, nowogródzki, woliński i białostocki. Dyrektor Dróg Wodnych w Wilnie Dyrektor Biura projektu melioracji Polesia.

Art. 9. Wojewodowie poleski, woliński, białostocki i nowogródzki, oraz dyrekcje Dróg Wodnych w Warszawie i w Wilnie będą uzgadniały z Biurem projekt melioracji Polesia wszelkie projekty i zamierzenia w dziedzinie spraw wodnych na obszarze powiatów wymienionych w art. 3. Wyimieni wyżej wojewodowie, oraz podległe im władze powiatowe administracji ogólnej Biura odnośnie do podań o udzielenie pozwoleń na użytkowanie wód na obszarze powiatów wymienionych w art. 3.

To suche rozporządzenie jest przyszłością Polesia, kraju błot i rozlewisk, kraju w którym wiosną tylko przy pomocy łodzi można się skomunikować z rynkiem zbytu a, że poleścian nie widać ma do zbycia, specjalnie wiosną, więc żyje w wiosce jak „Robinson“ na wyspce oblanej zewsząd wodą.

Rozporządzenie z 15 lutego b. r. ma na celu stworzenie z Polesia najważniejszego z Polsce eksportera produkcji zwierzęcej. Polesie, po zmeliorowaniu olbrzymich przestrzeni błotnych, które je obecnie czyni najbardziej zubożonym krajem, mieć będzie świetne warunki w kierunku rozwoju hodowli bydła mlecznego — a co za tym idzie — zbytu przetworów mlecznych. Pieniądże wydane na meliorację Polesia zwrócą się szybko i z poważnym procentem.

Cena ziemi i łąk Polesia, której wartość w wielu miejscowościach jest znikomą w porównaniu z cenami w województwach bezpośrednio w nim graniczących, wzrośnie wielokrotnie.

Wyłożona praca nad podniesieniem rolnictwa Sejmiku Wolożyński przeznaczony na ten cel 132.000 zł.

Dnia 27 lutego r. b. odbyło się w Wolożynie zebranie Sejmiku, na którym został przyjęty preliminarz budżetowy Powiatowego Związku Komunalnego na rok 1928/29.

Dział rolny tego preliminarza przewiduje sumę wydatków 132.000 zł. 52 gr.

Z tej sumy na wydatki osobowe — administracyjne, a mianowicie: na utrzymanie powiatowego agronoma i na instruktora Podwoły przeliczono 11.653,59 zł. Na oświatę rolniczą przeznaczono 7.580 zł., na produkcję roślinną 10.300 zł., w tem 7.100 zł. na maszyny dla punktów czyszczenia nasion; na produkcję zwierzęcą asygnowano 11.600 zł., z których 5.000 zł. przeznaczą się na nabycie stadników i knurów, na popieranie spółek melioracyjnych asygnowano 1.000 zł. Na weterynarię zostało przeznaczono 19.098,33 zł., z których będą pokryte wydatki na utrzymanie lekarzy weterynaryjnych w Wolożynie, Trabach, sanitarjusz weterynaryjnych w Iwieńcu, Wiszniewie i Wolożynie, na zorganizowanie ambulatorjum weterynaryjnych w Wolożynie i Trabach.

Na prowadzenie szkoły rolniczej w Lezduarach przeznaczono 57.316,60 zł., z których 24.000 zł. Sejmik zamierza pokryć z gospodarki fermy szkolnej i 15.840 zł. z opłat uczniów na utrzymanie w internacie. Na suspydja i zepomogi dla instytucji rolniczych zostało przeznaczono 12.450 zł., w tem dla Wojewódzkiego Związku Kolek Rolniczych 2.160 zł. dla Powiatowego Związku Kolek Rolniczych 6.990 zł., dla stacji doświadczalnej w Bieniakoniach 500 zł. dla Związku Rewizyjnego Polskich Spółdz. Rolniczych 1.000 zł. i dla Instytutu badania Ziemi Wschodnich 1.000 zł.

Jak widzimy z projektu preliminarza budżetowego działu rolnego zatwierdzonego dnia 27/II r. b., Sejmik Wolożyński — przeznaczając tak znaczną sumę na cele popierania rolnictwa, zajął zupełnie słusze stanowisko, gdyż przez podniesienie kultury rolnej, nastąpi poprawa ekonomicznego stanu ogółu rolników w powiecie i szerokich warstw ludności powiatu.

Proces Hromady w Wilnie Szósty dzień rozpraw

(Korespondencja własna)

„Szósty dzień“ rozprawy sądowej przeszedł na badaniu świadków i oskarżonych.

Przed przystąpieniem do badania świadka Wasilewskiego, Przewodniczący pokazał świadkowi Potrebbe — badanemu w dniu wczorajszym — list jego pisanego do biata. Świadek przyznał, że list jest pisany przez niego.

Zeznaje świadek Wasilewski. Począdkowo składa on zeznania, w których uzupełnia swoje zeznania wczorajsze o demonstracjach w grudniu 1926 r., zorganizowanych przez Hromadę i Komsomolców; wspomina o zaarrestowaniu za udział w nich oskarżonego Okinczyka. Sporo czasu zabiera sprawozdanie z ruchu metodystycznego, prowadzonego przez pastora Wita. Metodysty popierali Hromadę i vice versa.

W odpowiedzi na pytanie prokuratora Rause, świadek mówi o okólniku C.K.K.P.Z.B. przesłanym do wszystkich Okręgowych i Rejonowych Komitetów. Okólnik zaleca wyraźnie wykorzystanie obecnego prezesa Hromady do celów propagandowych. Okólnik ten, wydany został po likwidacji Hromady, tem nie mniej świadek o żywym zainteresowaniu sfer komunistycznych procesem Hromady.

— Mecenas Śmiarowski pyta: Jaki był stosunek władz do Hromady?

— Św. Wasilewski: Początkowo traktowano Hromadę, jako partię o charakterze narodowo-socjalnym. Z biegiem czasu w miarę napywania informacji o faktycznym stanie rzeczy, stosunek ten musiał ulec zmianie.

— Mec. Śmiarowski: Czy wiadomym był wiadom skład osobowy zarządu hurtka.

— Świadek: Nie.

— Mec. Honigwill: Czy znany jest wydatek, aby aresztowano w Wilnie kogos, kto po otrzymaniu bibuly agitacyjnej z C.K.K. miał wyruszyć na prowincję.

— Świadek: Takiego wypadku nie przypominam sobie.

— Mec. Honigwill: Z jakich sfer pochodzily, posiadane przez pana informacje o dotacjach (15 i 30 tysięcy dolarów na Bank Białoruski w Wilnie).

— Świadek: Pierwsza od świadka Guryna, druga od OKKPZB w Wilnie.

— Mec. Matjusz: Dlaczego duchowny Kowśa pracował w banku?

— Świadek: Oskarżony Kowśa — jak mi wiadomo — do

pierzo od niedawna jest duchownym, z zawodu jest buchalterem i pracował w banku ponieważ chciał zarobić, zresztą optacalo umu sie to, ponieważ kupił dom.

— Prok. Rause: Świadek mówił, że w gimnazjum białoruskim było zebranie KPZB.

— Świadek: Nie, w gimnazjum, a w prywatnym mieszkaniu dyr. Ostrowskiego, on sam nie był na nim obecny.

— Osk. Taraszkiewicz: Twierdził pan, że Instytut Gospodarki i Kultury był wydawcą czasopisma „Małanka“, nie można zaarrestowaniu za udział w nich oskarżonego Okinczyka. Sporo czasu zabiera sprawozdanie z ruchu metodystycznego, prowadzonego przez pastora Wita. Metodysty popierali Hromadę i vice versa.

W odpowiedzi na pytanie prokuratora Rause, świadek mówi o okólniku C.K.K.P.Z.B. przesłanym do wszystkich Okręgowych i Rejonowych Komitetów. Okólnik zaleca wyraźnie wykorzystanie obecnego prezesa Hromady do celów propagandowych. Okólnik ten, wydany został po likwidacji Hromady, tem nie mniej świadek o żywym zainteresowaniu sfer komunistycznych procesem Hromady.

— Mecenas Śmiarowski pyta: Jaki był stosunek władz do Hromady?

— Św. Wasilewski: Początkowo traktowano Hromadę, jako partię o charakterze narodowo-socjalnym. Z biegiem czasu w miarę napywania informacji o faktycznym stanie rzeczy, stosunek ten musiał ulec zmianie.

— Mec. Śmiarowski: Czy wiadomym był wiadom skład osobowy zarządu hurtka.

— Świadek: Nie.

— Mec. Honigwill: Czy znany jest wydatek, aby aresztowano w Wilnie kogos, kto po otrzymaniu bibuly agitacyjnej z C.K.K. miał wyruszyć na prowincję.

— Świadek: Takiego wypadku nie przypominam sobie.

— Mec. Honigwill: Z jakich sfer pochodzily, posiadane przez pana informacje o dotacjach (15 i 30 tysięcy dolarów na Bank Białoruski w Wilnie).

— Świadek: Pierwsza od świadka Guryna, druga od OKKPZB w Wilnie.

— Mec. Matjusz: Dlaczego duchowny Kowśa pracował w banku?

— Świadek: Oskarżony Kowśa — jak mi wiadomo — do

W odpowiedzi na pytanie prokuratora Rause, świadek mówi o okólniku C.K.K.P.Z.B. przesłanym do wszystkich Okręgowych i Rejonowych Komitetów. Okólnik zaleca wyraźnie wykorzystanie obecnego prezesa Hromady do celów propagandowych. Okólnik ten, wydany został po likwidacji Hromady, tem nie mniej świadek o żywym zainteresowaniu sfer komunistycznych procesem Hromady.

— Mecenas Śmiarowski pyta: Jaki był stosunek władz do Hromady?

— Św. Wasilewski: Początkowo traktowano Hromadę, jako partię o charakterze narodowo-socjalnym. Z biegiem czasu w miarę napywania informacji o faktycznym stanie rzeczy, stosunek ten musiał ulec zmianie.

— Mec. Śmiarowski: Czy wiadomym był wiadom skład osobowy zarządu hurtka.

— Świadek: Nie.

— Mec. Honigwill: Czy znany jest wydatek, aby aresztowano w Wilnie kogos, kto po otrzymaniu bibuly agitacyjnej z C.K.K. miał wyruszyć na prowincję.

— Świadek: Takiego wypadku nie przypominam sobie.

— Mec. Honigwill: Z jakich sfer pochodzily, posiadane przez pana informacje o dotacjach (15 i 30 tysięcy dolarów na Bank Białoruski w Wilnie).

— Świadek: Pierwsza od świadka Guryna, druga od OKKPZB w Wilnie.

— Mec. Matjusz: Dlaczego duchowny Kowśa pracował w banku?

— Świadek: Oskarżony Kowśa — jak mi wiadomo — do

W odpowiedzi na pytanie prokuratora Rause, świadek mówi o okólniku C.K.K.P.Z.B. przesłanym do wszystkich Okręgowych i Rejonowych Komitetów. Okólnik zaleca wyraźnie wykorzystanie obecnego prezesa Hromady do celów propagandowych. Okólnik ten, wydany został po likwidacji Hromady, tem nie mniej świadek o żywym zainteresowaniu sfer komunistycznych procesem Hromady.

— Mecenas Śmiarowski pyta: Jaki był stosunek władz do Hromady?

— Św. Wasilewski: Początkowo traktowano Hromadę, jako partię o charakterze narodowo-socjalnym. Z biegiem czasu w miarę napywania informacji o faktycznym stanie rzeczy, stosunek ten musiał ulec zmianie.

— Mec. Śmiarowski: Czy wiadomym był wiadom skład osobowy zarządu hurtka.

— Świadek: Nie.

— Mec. Honigwill: Czy znany jest wydatek, aby aresztowano w Wilnie kogos, kto po otrzymaniu bibuly agitacyjnej z C.K.K. miał wyruszyć na prowincję.

— Świadek: Takiego wypadku nie przypominam sobie.

— Mec. Honigwill: Z jakich sfer pochodzily, posiadane przez pana informacje o dotacjach (15 i 30 tysięcy dolarów na Bank Białoruski w Wilnie).

— Świadek: Pierwsza od świadka Guryna, druga od OKKPZB w Wilnie.

— Mec. Matjusz: Dlaczego duchowny Kowśa pracował w banku?

— Świadek: Oskarżony Kowśa — jak mi wiadomo — do

W odpowiedzi na pytanie prokuratora Rause, świadek mówi o okólniku C.K.K.P.Z.B. przesłanym do wszystkich Okręgowych i Rejonowych Komitetów. Okólnik zaleca wyraźnie wykorzystanie obecnego prezesa Hromady do celów propagandowych. Okólnik ten, wydany został po likwidacji Hromady, tem nie mniej świadek o żywym zainteresowaniu sfer komunistycznych procesem Hromady.

— Mecenas Śmiarowski pyta: Jaki był stosunek władz do Hromady?

— Św. Wasilewski: Początkowo traktowano Hromadę, jako partię o charakterze narodowo-socjalnym. Z biegiem czasu w miarę napywania informacji o faktycznym stanie rzeczy, stosunek ten musiał ulec zmianie.

— Mec. Śmiarowski: Czy wiadomym był wiadom skład osobowy zarządu hurtka.

— Świadek: Nie.

— Mec. Honigwill: Czy znany jest wydatek, aby aresztowano w Wilnie kogos, kto po otrzymaniu bibuly agitacyjnej z C.K.K. miał wyruszyć na prowincję.

— Świadek: Takiego wypadku nie przypominam sobie.

— Mec. Honigwill: Z jakich sfer pochodzily, posiadane przez pana informacje o dotacjach (15 i 30 tysięcy dolarów na Bank Białoruski w Wilnie).

— Świadek: Pierwsza od świadka Guryna, druga od OKKPZB w Wilnie.

— Mec. Matjusz: Dlaczego duchowny Kowśa pracował w banku?

— Świadek: Oskarżony Kowśa — jak mi wiadomo — do

W odpowiedzi na pytanie prokuratora Rause, świadek mówi o okólniku C.K.K.P.Z.B. przesłanym do wszystkich Okręgowych i Rejonowych Komitetów. Okólnik zaleca wyraźnie wykorzystanie obecnego prezesa Hromady do celów propagandowych. Okólnik ten, wydany został po likwidacji Hromady, tem nie mniej świadek o żywym zainteresowaniu sfer komunistycznych procesem Hromady.

— Mecenas Śmiarowski pyta: Jaki był stosunek władz do Hromady?

— Św. Wasilewski: Początkowo traktowano Hromadę, jako partię o charakterze narodowo-socjalnym. Z biegiem czasu w miarę napywania informacji o faktycznym stanie rzeczy, stosunek ten musiał ulec zmianie.

— Mec. Śmiarowski: Czy wiadomym był wiadom skład osobowy zarządu hurtka.

— Świadek: Nie.

— Mec. Honigwill: Czy znany jest wydatek, aby aresztowano w Wilnie kogos, kto po otrzymaniu bibuly agitacyjnej z C.K.K. miał wyruszyć na prowincję.

— Świadek: Takiego wypadku nie przypominam sobie.

— Mec. Honigwill: Z jakich sfer pochodzily, posiadane przez pana informacje o dotacjach (15 i 30 tysięcy dolarów na Bank Białoruski w Wilnie).

— Świadek: Pierwsza od świadka Guryna, druga od OKKPZB w Wilnie.

— Mec. Matjusz: Dlaczego duchowny Kowśa pracował w banku?

— Świadek: Oskarżony Kowśa — jak mi wiadomo — do

W odpowiedzi na pytanie prokuratora Rause, świadek mówi o okólniku C.K.K.P.Z.B. przesłanym do wszystkich Okręgowych i Rejonowych Komitetów. Okólnik zaleca wyraźnie wykorzystanie obecnego prezesa Hromady do celów propagandowych. Okólnik ten, wydany został po likwidacji Hromady, tem nie mniej świadek o żywym zainteresowaniu sfer komunistycznych procesem Hromady.

— Mecenas Śmiarowski pyta: Jaki był stosunek władz do Hromady?

— Św. Wasilewski: Początkowo traktowano Hromadę, jako partię o charakterze narodowo-socjalnym. Z biegiem czasu w miarę napywania informacji o faktycznym stanie rzeczy, stosunek ten musiał ulec zmianie.

— Mec. Śmiarowski: Czy wiadomym był wiadom skład osobowy zarządu hurtka.

— Świadek: Nie.

— Mec. Honigwill: Czy znany jest wydatek, aby aresztowano w Wilnie kogos, kto po otrzymaniu bibuly agitacyjnej z C.K.K. miał wyruszyć na prowincję.

— Świadek: Takiego wypadku nie przypominam sobie.

— Mec. Honigwill: Z jakich sfer pochodzily, posiadane przez pana informacje o dotacjach (15 i 30 tysięcy dolarów na Bank Białoruski w Wilnie).

— Świadek: Pierwsza od świadka Guryna, druga od OKKPZB w Wilnie.

— Mec. Matjusz: Dlaczego duchowny Kowśa pracował w banku?

— Świadek: Oskarżony Kowśa — jak mi wiadomo — do

W odpowiedzi na pytanie prokuratora Rause, świadek mówi o okólniku C.K.K.P.Z.B. przesłanym do wszystkich Okręgowych i Rejonowych Komitetów. Okólnik zaleca wyraźnie wykorzystanie obecnego prezesa Hromady do celów propagandowych. Okólnik ten, wydany został po likwidacji Hromady, tem nie mniej świadek o żywym zainteresowaniu sfer komunistycznych procesem Hromady.

— Mecenas Śmiarowski pyta: Jaki był stosunek władz do Hromady?

— Św. Wasilewski: Początkowo traktowano Hromadę, jako partię o charakterze narodowo-socjalnym. Z biegiem czasu w miarę napywania informacji o faktycznym stanie rzeczy, stosunek ten musiał ulec zmianie.

— Mec. Śmiarowski:

NIE ZANIEDBUJMY PRZEMYSŁU DRZEWNEGO poprawa tego przemysłu podniesie samożność obywateli

Drzewo jest najpoważniejszym surowcem na terenie województwa nowogrodzkiego, ogólna przestrzeń lasów prywatnych wynosi 320,264 ha, a rządowych 142,121 ha, razem 462,385 ha, to też koniunktury zbytu i ceny drzewa znacznie wpływają i wpływają będą na stan ekonomiczny tych terenów. Lasy stanowią poważną, prawie jedyną pozycję w dochodach większości właścicieli ziemskich i dają znaczny zarobek ludności i robotnikom przy eksploatacji, przewożeniu i przerabianiu ich w tartakach, warsztatach stolarskich, fabrykach papieru, tektury, dycht, mebli, fabrykach wyrobów tokarskich i snycerskich, smolarniach i t. p. Ponadto drzewo w znacznej ilości konsumuje się na miejscu jako materiał budowlany lub opałowy. W budownictwie w wielu wypadkach, drzewo nie da się jeszcze łatwo zamienić lecz używanie go do budowy ścian nie jest celowe ze względów pożarowych, zresztą wysokie już obecnie ceny na las zmuszą do bardziej racjonalnego budownictwa ogniotrwałego.

Należy również dążyć, by na opał używano wyłącznie drzewa ciekiego (gałęzi) lub zepsutego, gdyż obecnie szczególnie w miejscowościach położonych daleko od kolei zdarzają się wypadki, że na opał idzie drzewo, które musiały być zużyte jako materiał użytkowy.

Ceny lasu na pniu obecnie są prawie o 100% wyższe, niż przed rokiem. Za materiał na pniu budowlany i tartaczny przy odległości około 10 km. od kolei płać 50 zł. za 1 mtr. a za bloki (kloce odziemkowe) płać na stacji 100—120 zł. za mtr. Zwykła cen lasu tłumaczy się mocnym popytem na rynku krajowym dla celów budowlanych oraz znacznym eksportem, prawie wyłącznie do Niemiec, a także zakupieniem 7.000.000 sztuk podkładów kolejowych przez Ministerstwo Komunikacji po dość wysokiej cenie, bo aż 8.20 zł. za sztukę; cenę tę otrzymują dostawcy zakupują podkłady u mniejszych kupców po cenie 10-15% niższych. Wyżej podana transakcja spowodowała znaczną produkcję podkładów i zmniejszenie zapasów kłoców w tartakach, większość których posiada na placach bardzo mało surowca. Niestety przeważa część miejscowego drzewa wywozi się w stanie nieobrobionym lub jako półfabrykaty; papierowa, kloce, bloki, podkłady, kopalniaki i deski. Jak znaczne są straty z tego powodu najlepiej mówią liczby: 1 tona papieru kosztuje 800 zł., tona tektury 500 zł., a tona papierówki, z której wyrabiają się powyższe artykuły, sprzedaje się tylko za 50 zł. Przerobienie drzewa na fabrykaty nie tylko da możliwość osiągnięcia znacznie lepszych cen, ale i zatrudni dużą liczbę robotników, gdyż przy wyprodukowaniu jednej tonny

papierówki zatrudniony jest tylko 1 robotnik w ciągu jednego dnia, natomiast przy przerabianiu tegoż ilości surowca na tekturę liczba robotników, którzy otrzymują zarobek na miejscu zwiększy się dziesięciokrotnie.

Na terenie Województwa istnieją następujące zakłady przerabiające surowiec drzewny:

- 1) 60 tartaków zatrudniających 2.200 robot.
- 2) 4 warsztaty stolarskie z pomocą mechaniczną z 70 robotnikami oraz kilkaset warsztatów stolarskich ręcznych;
- 3) 5 warsztatów do wyrobu gontów z pomocą mechaniczną z 30 robot. (znaczną część gontów wyrabia się ręcznie i zajęcie to jest dość rozpowszechnione jako przemysł domowy);
- 4) 1 fabr. dycht, doskonale prosperująca, zatrudniająca 70 robotników i wyrabiająca dychte używane z olśny;
- 5) 1 fabr. kopyt szwskich, zatrudniająca 10 rob.
- 6) 65 smolarni, które przerabiają pnie sosnowe (karpinę) pozostałą po wycięciu lasu i zatrudniająca 500 robot.

Ponadto drzewo jest podstawowym surowcem, z którego są wyrabiane przez ludność rolniczą — jako przemysł domowy, lub przez rzemieślników następujące artykuły: meble, wozy, koła, brony, sanie, beczki, narzędzia drewniane, kołotrotki, warsztaty tkackie, kosze i t. p.

W dziedzinie przemysłu drzewnego w ostatnim czasie odczuwa się pewną poprawę — powstają zakłady należące do urzędów dla przerobienia cennego surowca, jakim jest drzewo. Wskazuje na uruchomienie w styczniu r. b. większego całkiem nowoczesnego urzędowego, zmechanizowanego tartaku o 4 trakach w Stółkach, z produkcją 20 wagonów desek dziennie. Tartak ten zatrudnia 300 robotników, powstał po zakupieniu znacznych ilości lasów Radziwiłłowskich i jest obliczony na przerabianie drzewa — pochodzącego z Sowdziej. W Albertynie pod Słonimem jest na ukończeniu większa tekturownia obliczona na 100 rob., która będzie produkowała białą tekturę, przeważnie na pudełka do papierosów; koło stacji Mostów została zbudowana większa fabryka formiorów klejonych z olśny, obliczona na 300 rob. Wiele celów jest powstanie jeszcze kilku fabryk tektury; za najbardziej odpowiednie punkty należy uważać: stację Niemen, stację Budy, lasy Radziwiłłów, Czertwyrskich i Kołubajów oraz puszcze Nalibocką i Bakszańską.

W rejonie Krzywozsyn musiały powstać fabryki formiorów: Interes te są i będą w przyszłości bardzo rentowne, gdyż popyt na papier coraz bardziej się wzmacnia, a wówz tego artykułu do Polski jest wprost karygodny.

LISTY Z KRAJU

Uroczyste zakończenie kursu gospodarstwa wiejskiego dla kobiet w Zdziciele

Dnia 19.II w Zdziciele, odbyła się wystawa i uroczyste zakończenie 5-dniowego kursu gospodarstwa wiejskiego dla kobiet.

Kurs został zorganizowany na prośbę przez powiatowy oddział kół gospodyń. Kurs cieszył się wielkim zainteresowaniem, o czym świadczą liczne głosy kobiet, która proszą o ponowne zorganizowanie takiegoż kursu, gdyż nie wszystkie mogły brać w niem czynny udział. Na kurs uczęszczało 36 kobiet, które również korzystały z zajęć praktycznych dotyczących gospodarstwa wiejskiego.

Jak wiele skorzystało z kursu świadczy o tem entuzjazm, z jakim zorganizowano doroczne Kolo Gospodyń Wiejskich, które liczy obecnie 72 członkini.

Czekamy teraz na inne podobne temu kursy, któreby wniosły nam więcej światła i słońca pod nasze strzechy.

Należy także nadmienić, że w najbliższych dniach zostanie zorganizowany kurs koszykarstwa, którym się budzi wielkie zainteresowanie a następnie wielką wystawę na której oprócz koszyków, będą wyplatane meble.

Dążenia ku polepszeniu rasy bydła czerwono-polskiego Zjazd Związku Hodowców

Onegdaj odbył się w Baranowiczach zjazd hodowców bydła czerwonego polskiego, zwołany przez Związek Hodowców.

Związek ten powstał jeszcze w 1925 roku, lecz wobec małego zainteresowania się hodowlą bydła czerwonego i wobec niemożności wynalezienia odpowiedniego inspektora, któryby należałoby poprowadzić Związek, organizacja ta na razie rozwijała się dość powoli.

Obecnie zaś w związku z dużym zainteresowaniem sprawami hodowlanymi, nie tylko Ministerstwa Rolnictwa oraz organizacji samorządowych i społeczno-rolniczych lecz i szerokiego ogółu rolników, a głównie w związku z zainteresowaniem się hodowlą bydła czerwonego, działalność Związku nabiera więcej realnych cech i znacznie rozszerza się.

Do chwili obecnej zapisało się do związku 47 osób.

Na zebraniu tem po wysłuchaniu sprawozdania z działalności związku zostały dokonane wybory nowego zarządu, w skład którego weszli pp. O. Świda, prezes, W. Jelski—wiceprezes, E. Bokun, Cz. Krupski, J. Moraczewski i inspektor związku p. Filicak. Na zastępców zostali wybrani: pp. Łętowski, Kostro i N. Sniarszenko.

W tymże dniu odbyło się posiedzenie zarządu, na którym zostały ustalone zasady zapisywania bydła do ksiąg, oraz na wydawanie rodowodów i zaświadczenia.

Następnie ustalono, aby pierwszy objazd obór celem przeprowadzenia licencji i zapisywania bydła do ksiąg dokonał inspektor związku wspólnie z poszczególnymi członkami zarządu. Dobrze zorganizowany i należyście prowadzony związek hodowców bydła czerwonego ma ogromne znaczenie dla rozwoju hodowli bydła w naszym województwie i w znacznym stopniu ułatwi samorządom i poszczególnym rolnikom akcję zakupu niezbędnych reproduktorów, któ-

re obecnie sprowadzamy w znacznej ilości z innych województw, chociaż na terenie województwa nowogrodzkiego posiadamy nie gorszy, a często i lepszy materiał hodowlany.

Czy jeste
członkiem
L.O.P.P.?

RADJO PROGRAM

WARSZAWA (FALA 1111).

Czwartek 1 marca.

12.00. Sygnał czasu, hejnał z Wieży Mariackiej, komunikat lotniczo-meteorologiczny, oraz nadprogram.

12.05—12.30. Odczyt organizowanego staraniem Min. W. R. i O. P. p. t.: „Szamujmy zabytki” — wygl. inż. Tymoteusz Sawicki.

12.30—14.00. Transmisja koncertu dla młodzieży szkolnej z Filharmonji, Warszawskiej.

15.00—15.20. Komunikaty: meteorologiczny, gospodarczy oraz nadprogram.

15.20—16.00. Przerwa.

16.00—16.25. Przegląd polityki międzynarodowej za m. styczeń — omówi dr. Jan Grzymala-Grabowiecki.

16.25—16.40. Komunikat harcerski.

16.40—17.05. „Kacik dla kobiet” wygl. p. Marja Rnkiewiczowa.

17.05—17.20. Przerwa.

17.20—17.45. „Wśród ksiątek” — przegląd najnowszych wydawnictw omówi prof. Henryk Mościcki.

17.45—18.55. Audycja literacka.

18.55—19.05. Przerwa.

19.05—19.15. Komunikat rolniczy.

19.15—19.35. Rozmaitości.

19.35—20.00. Lekcja języka angielskiego p. Memmi Gardiner.

20.00—20.30. Odczyt organizowany przez Prezydjum Rady Ministrów. Przemówienie p. ministra Czechowicza.

20.30. Koncert wieczorny w przewie biuletyn Messenger Polonais w języku francuskim.

22.00—22.05. Sygnał czasu i komunikat lotniczo-meteorologiczny.

22.05.22.20. Komunikaty P. A. T.

22.20—22.30. Komunikat polityczny, sportowy i nadprogram.

22.30—23.30. Transmisja muzyki tanecznej.

Dole i niedole.

Kiepski kombinator

Na posterunku P. P. w Horodyszczu zgłosił się Michel Mirański, syn tamtejszego kupca, który z placem ukazując poszarpaną garderobę, zameldował, iż obrabowano go doszczętnie z gotówki stanowiącej własność jego ojca.

Przeprowadzone dochodzenie ustaliło że Mirański napad symulował, by w ten sposób wyłudzić od ojca swego paręset złotych na wydatki związane z weselami, które miało odbyć się w niedługim czasie. Tym razem nieudało się Michelowi.

Amator wódki

Dnia 18 bm. przełapano został na gorącym uczynku w czasie pędzenia samogonki dwoma aparatami gorzelnicznymi mieszkaniec osady Pieltrowo, gm. Nalibockiej, pow. wolożyńskiego, Czujko Władysław. Wymienionego wraz z dochodzeniem przekazano do dyspozycji Sędziego Śledczego w Iwieńcu.

Obywatele!

głosimy
na listę № 1

GIEŁDA

pieniężna i towarowa

Dewizy: N. Jork 8.90 Zurich 171.68, Londyn 43.49. Praga 26.41½, Paryż 35.08¼
Tendencja spokojna.
Ruble złote — 4.66½.
Dolary w przyrównaniu obracnie 8.88½.

Papierzy procentowe

5% pożyczka prem. — 72—71.½
10% — kolejowa 102½
5% — konwersyjna 67.
5% — kolejowa 61.
8% Bank Gosp. Kraj. 94.
8% — Roiny 94.
4½% ziemskie 56½
5% miejskie 73½

Złoty polski na giełdach zagranicznych w dn. 28.b.m. osiągnął za 100 złotych

Gdańsk 57.40—57.55. Berlin 46.85—47.05. N.Jork 11.35. Zurich 58.20. Londyn 43.50. Praga 377.50.

Akcje

Bank Dyskontowy 136
• Handlowy 123—
• Polski 148—149
• Zachodni 32.
• Zw. Spół. Zarob. 89.
Siła i Światło 120—119.
Cukier 78—79.
Węgiel 76—95
Nobel 43.
Lilpop 42½.
Modrzewny 46½.
Starachowski 65½.
Borkowski 19—50
Firley 55.
Zawiercie 34—34½.
Wysoka 156.
Ostrowieckie 85.
Cegielski 43.

Sprzedaje się

w Baranowiczach przy ul. Wileńskiej (centrum miasta) plac (392 sążn.) ogrodzony, studnia i garaż.

Dowiedzieć się: Baranowice, sklep „Ekonomia” ul. Szepteyckiego 36.

K U P O N

na prawo korzystania z bezpłatnych porad
prawnych „Życia Nowogrodzkiego”.

Wyciąć i załączyć do listu.

INSTALACJE ELEKTRYCZNE

wykonuje i dostarcza wszelkich materiałów
do instalacji na dogodnych warunkach

INŻ. A. KŁUBOK, Nowogródek, W, Rynek Nr. 24

Podziękowanie

WPP. Bekkerom właścicielom naj. Horodziłowski za kilkukrotne użyczenie sali i inne świadczenia na rzecz Kola Młodzieży Wiejskiej w Horodecznie oraz za wydatną pomoc w naszej pracy tą drogą składa serdeczne podziękowanie.

Kolo Młodzieży Wiejskiej
w Horodecznie.