Rok V. Nr. 340 (1468) Środa 11 grudnia 1935 r. CENA 15 gr.

KURJER NOWOGRÓDZKI

PRZEDSTAWICIELSTWO REDAKCJI BARANOWICZE, UL. NARUTOWICZA 70 m. 4

PRENUMERATA miesięczna z odniesieniem do domu, lub z przesyłką pocztową 4 zł., zagranicą 7 zł. Konto czekowe PKO Nr. 22.218.

Opłata pocztowa uiszczona ryczałtem. Redakcja rękopisów niezamówionych nie zwraca. Administracja nie uwzględnia zastrzeżeń co do rozmieszczenia ogłoszeń.

CENY OGŁOSZEŃ: wiersz milimetrowy 1-szpaltowy w tekście 40 gr. Za tekstem 30 gr. Komunikaty oraz nadesłane milimetr 50 gr. Kronika reklamowa milimetr 60 gr. W numerach świątecznych oraz z prowincji o 25 proc. drożej. Zagraniczne o 50 proc. drożej. Ogłoszenia cyfrowe i tabelaryczne o 50 proc. drożej. Układ ogłoszeń w tekście i za tekstem 6-cioszpaltowy. Administracja nie przyjmuje zastrzeżeń co do miejsca. Terminy druku Administracji nie obowiązują.

REHABILITACJA METOD

Józefa Siemaszki

Wymiana zdań pomiędzy „Laikiem" ,który się wypowiadał na łamach naszego pisma, a księdzem Janem Urbanem, redaktorem „Oriensu" doprowadziła do tak znamiennych, ważnych i ciekawych uwag księdza Redaktora, że dziś można uważać podstawową kwestję, dotyczącą obrządku wschodniego, za ostatecznie rozstrzygniętą.

Nieporozumienie pomiędzy apologetami obrządku wschodniego a jego przeciwnikami powstawało jedynie na tle stosowania we współczesnej akcji unijnej metod, budzące przypominających, te, które były stosowane przez likwidatorów unji. Księża katoliccy, uczestnicy pierwszej Pińskiej konferencji unijnej, mówili na temat nawracania prawosławnych na katolicyzm tak, jak przed stu laty mógł mówić Siemaszko i jego najbliżsi współpracownicy, dążący do zlikwidowania unji. Wskazywano w Pińsku na konieczność uniknięcia w rozmowach z konwertytami takich słów jak: katolicyzm, katoliccy katolik, —zalecano zapewniać prawosławnych, że obrządek wschodni — to najczystsze prawosławie, a pewien ojciec jezuita wręcz zaznaczył, że pod ług niego, można od prawosławnych nie wymagać — „jasnego nawracania się na katolicyzm"!

Podobieństwo metod „misyjnych", zalecanych przez niektórych księży na zjeździe w Pińsku, do metod, stosowanych przez Siemaszkę i jego popleczników, było tak uderzające, że w swoim czasie napisałem artykuł pt. „Medycyna i strategja Józefa Siemaszki" („Słowo", nr. 89 z 1931 r.) Jako odpowiedź na ten artykuł, otrzymałem list z prowincji od pewnego dziekana katolickiego, który starał się mnie przekonać, że najlepszem dla Kościoła katolickiego i narodu polskiego wyjściem byłoby znalezienie obecnie.... katolickiego Siemaszki!.. Byłem zdumiony i zgorszony.. Przypuszczałem jednak ,że ten ksiądz jest rzadkim wyjątkiem

W polemice na temat neo - unji zagadnienie metod zawsze było zagadnieniem centralnem. Przeciwnicy metod (nie akcji unijnej!) twierdzili: „Metody są niewłaściwe już chociażby dla tego tylko, że są takie same, jakie były stosowane przy likwidacji unji. Dlaczego katoliecy mają kryć się z tem, że są katolikami? Po co wprowadzać w błąd ciemnych chłopów? Poco wzmacniać w masach ludowych obce pierwiastki, zaszczepione przez zaborców? Czy wreszcie nie jest karygodne rozdmuchiwanie przez niektórych kapłanów obrządku wschodniego nieufności i nienawiści do wszystkiego, co jest polskie, nie wyłączając i państwa polskiego?"...

Na te pytania odpowiadali entuzjaści akcji rozmaicie: powoływali się na autorytet Ojca Świętego, którego niemal ambasadorem jest ponoć każdy ksiądz obrządku wschodniego, kwestjonowali katolicyzm a nawet uczciwość wszystkich krytyków, wskazywa li na zbawienną akcję oo. Jezuitów w Chinach, gdzie jezuici przebierali się za braminów (o potępieniu tych metod przez papieża milczano), najczęściej jednak używali dość zawiłych frazesów, których sens w języku ulubionym przez „wschodników" dałby się ująć krótko: „małczat' i nie razsużdat'!"...

W okresie obrad w Wilnie Zjazdu Historyków na łamach naszego pisma sprawę metod „apostolskich" poruszył Laik, który niewiele mówił, ale dał bardzo wymowne zestawienie szeregu ilustracyj. A więc: po jednej stronie znalazła się karta tytułowa polskiego katechizmu „Kościoła katolickiego" wydanego w r. 1840 za zezwoleniem św. Synodu w Petersburgu, po drugiej — karta rosyjskiego „Molitwosłowa", wydrukowanego w r. 1929 przez oo. jezuitów w Krakowie. Dalej— portret typowego księdza katolickiego, prawosławnego protojereja z r. 1847, — obok nie mniej typowy „batiuszka", będący w r. 1935 księdzem katolickim. I tu i tam — zręczna mistyfikacja; i tu i tam — deorjentująca forma zewnętrzna.

Zestawienie tych ilustracyj nie wymagało żadnych komentarzy,— tak było jaskrawe. Nic też dziwnego, że zrobiło ono wielkie wrażenie i ciągnęło na nierozważnego autora pioruny gniewu ojca Urbana, który odrazu zakwestjonował przekonania katolickie Laika. Laik poczuł się dotknięty i zdecydowanie podkreślił, że nie widzi żadnych różnic w metodach likwidatorów unji, a obecnych jej krzewicieli. Ksiądz Urban w ostatnim zeszycie „Oriensu" odpowiedział.

Odpowiedź ta ma tak zasadnicze znaczenie, iż zasługuje na jak najwięksą uwagę. Oto główny ustęp cennej repliki księdza Jana Urbana, T. J.:

„Nie chcę dopatrywać się ironji w tem, że taktyka prawosławnych sprzed 80 lat nazwana została przez „Laika" „podstępem", a taktyka katolickich współczesnych misjonarzy — łagodnie: „przystosowaniem się". Ja, nic nie cofając z tego, co o ówczesnych polskich prawosławnych napisałem, skwalifikowałbym ich ówczesną taktykę łagodniej, także, jako „przystosowanie się". Tylko bywa rozmaicie z przystosowywaniem się. Moralna i ocena każdego przystosowania się zależy od tego, czemu ono służy.

I nie boję się wykrzyknika: „a więc cel uświęca środki?" Tak, uświęca, odpowiadam, jeśli środek jest moralnie obojętny, a cel jest dobry. Nie uświęca tylko, nawet cel najlepszy środków, które są złe same przez się. Przystosowanie się jednak do umysłowości i obyczajów dobrych albo obojętnych tych, do których z czemś się idzie, jest środkiem obojętnym, kwalifikację zaś swoją otrzymuje właśnie od tego, do czego zmierza. Metodę przystosowania się praktykował pierwowzór misjonarzy, Apostoł narodów, który stał się „wszystkiem dla wszystkich", był Grekiem z Grekami, a Żydem z Żydami, „by wszystkich pozyskać Chrystusowi". Dobry katolik to rozumie i będzie miał raczej za złe misjonarzowi, który mając Kościołowi kogoś pozyskać, szedłby doń z swojemi przyzwyczajeniami i formami, jakie mu pracy nie ułatwią, ale utrudnią. Dobry katolik robi także różnicę między pracą nad realizacją jedności kościelnej, nakazanej przez Chrystusa, a robotą, która tę jedność rozrywa i burzy. Dlatego zestawiwszy polski katechizm, wydany ongiś przez Siemaszkę, z katolickim modlitewnikiem słowiańskim, dobry katolik, widząc w jednym i w drugim wypadku „przystosowanie się", nie mógł abstrahować od celów, jakim te „przystosowania się" służą. To jest katolicka ocena objektywna: szerzenie schizmy jest złe, chociażby używało przytem środków moralnie nie złych; szerzenie jedności katolickiej jest dobre, chociaż posługuje się środkami moralnie obojętnemi..."

Nareszcie posłyszeliśmy z autorytatywnych ust wyjaśnienie całkowicie wyczerpujące. Ksiądz Urban odważnie stwierdza, że w akcji neo - unijnej stosują się metody, pod względem formalnym i moralnym nie różniące się od metod Siemaszki. Z wyjaśnień ks. Urbana wypływa że ukrywanie prawdy przed ludźmi, od których żąda się zmiany religji, nie jest podstępem, lecz tylko „przystosowaniem się" do ich dawnych przekonań i gustów, i że takie środki zdobywania sobie nieświadomych zwolenników są „moralnie obojętne". Dobry katolik (dobry!) musi doskonale rozumieć, że najgorszy ksiądz obrządku wschodniego, zmieniający co dwa tygodnie swe przekonania religijne, jeżeli podczas chwilowego należenia do Kościoła katolickiego stosuje środki siemaszkowe, postępuje cudownie, bo święty cel uświęca środki; natomiast jeżeli katolik zauważy iż stosowanie podobnych środków by najmniej nie zbliża nikogo do upragnionego celu, lecz raczej oddala, — staje się prawdopodobnie złym katolikiem!...

Cel! Wystarczy tylko dobry cel, aby wszystko było w porządku! „Cel uświęca środki moralnie obojętne"! Ale, na miły Bóg, czyż kapłani katolicey w XX wieku są przez kogoś zmuszani do stosowania wyłącznie środków „moralnie obojętnych", czy nie znają, nie mogą znaleźć środków wprost: moralnych, bez „obojętności"? Czy księża obrządku wschodniego to jacyś sekciarze, których musi cięć wiemy dobrze, iż papież Grzegorz XVI w mowie z dn. 22. 11. 1839 roku stwierdził, że Siemaszko oraz inni likwidatorzy postępowali „podstępnie" („fraudulenter") i nie nie mówił o „moralnie obojętnem przystosowywaniu się" Siemaszki!... Kogo słuchać: zmarłego papieża czy żyjącego księdza Urbana?

I w jaki sposób ustalić granicę pomiędzy „przystosowywaniem się" a podstępem?

Są wątpliwości, dużo jeszcze jest wątpliwości. Ale jedna sprawa została wreszcie rozstrzygnięta: Siemaszko został zrehabilitowany! Częściowo ma się rozumieć! Zasługuje on na potępienie, gdyż szerzył prawosławie — gdyby taktykę swoją zastosował dla dobra Kościoła, byłby bohaterem!...

Jakie dobrze rozumiem teraz tego księdza, który pisał do mnie, że dziś najpilniejszem zadaniem katolików (dobrych!) jest znalezienie wśród prawosławnych nowoczesnego Siemaszki!...

W. Charkiewicz

Jak przed 1000 lat...

W Japonji, która całemu światu im ponuje niezwykle szybkiem uprzemysłowieniem kraju, znaleźć można zakątki, gdzie życie i technika pracy stoją na tym poziomie, co przed wiekami. Na zdjęciu — ubogi rolnik japoński w prymitywny sposób nawadniający swoje pólka ryżowe.

Niemiecki przemysł zdobywa japońskie rynki

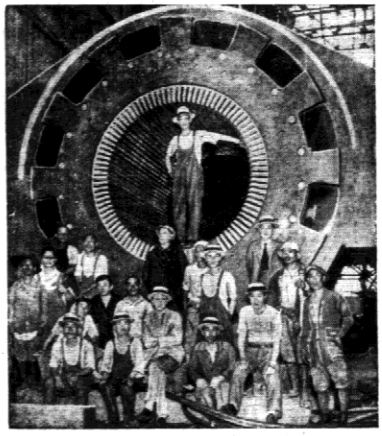

Obrazek nasz przedstawia olbrzymi turbogenerator o mocy 53.000 klw. wykonany przez zakłady niemieckie na zamówienie Japończyków. Machina ta dostarczoną została do Tokio i jest tam obecnie montowaną.

W Abisynji rozgoryczenie, w Londynie konsternacja

Rokowania nad likwidacją konfliktu w Afryce w pełni

OBRADY GABINETU ANGIELSKIEGO

LONDYN. Po wczorajszej naradzie gabinetowej rzecznicy rządowi oświadczyli, że gabinet przyjął propozycje paryskie i że stosowna instrukcja została przekazana do Paryża ambasadorowi brytyjskiemu.

Później w kołach dobrze poinformowanych utrzymywano, że decyzja, jaką powziął gabinet, aprobowała propozycje paryskie tylko w zasadzie, ale, że co do procedury, jaką należy zastosować przy przedstawieniu tych propozycyj zainteresowanym stronom, opinja rządu brytyjskiego nie jest jeszcze całkowicie jednolita i gabinet raczej skłania się ku temu, iż propozycje te skierowane być winny przedewszystkiem do Ligi Narodów do aprobaty.

Dziś w południe odbyło się nieoczekiwane dla wszystkich ponowne posiedzenie gabinetu, na którem prowadzono dalej dyskusję ministerjalną na temat sposobu załatwienia propozycyj paryskich.

Nie ulega wątpliwości, że gabinet znajduje się pod obstrzałem opinji publicznej, która ostro krytykuje rząd za propozycje, jeżeli przyjęte one zostały przez ministra Hoare w formie, jaką dziś ogłoszono w prasie. Premjer Baldwin otrzymać miał dziś rano kilkaset listów od różnych osobistości politycznych, wypowiadających się przeciwko propozycjom.

Włoski komunikat z frontu

RZYM. Komunikat urzędowy nr. 67. Marszałek Badoglio telegrafuje: Na froncie erytrejskim oddziały włoskie toczyły utarczki w pobliżu Takazze w rejonie na południe od Addi - Enkato z silną grupą Abisyńczyków. Przeciwnik atakował na bagnety i został odparty, pozostawiając na polu bitwy 15 zabitych. Ze strony włoskiej jest zabitych 2 podoficerów Erytrejczyków i 5 Askaryśów.

ASMARA. Korespondent specjalny P. A. T. w Asmarze donosi:

W tutejszych kołach dziennikarzy panuje przekonanie, że akcja wojskowa wobec koniecznej wielkiej powolności nie może doprowadzić do końca wojny przed rozpoczęciem okresu deszczów, t. zn. przed końcem marca. Jeżeli jakaś akcja dyplomatyczna nie zakończy konfliktu — wojna musi się przeciągnąć na następny okres międzydeszczowy, który nastąpi we wrześniu przyszłego roku. Wobec tego omawiane są wśród dziennikarzy zagadnienia: czy bardzo liczne wojska, tu działające, będą musiały spędzić okres deszczowy pod namiotami, co z różnych względów nie wydaje się wskazanem, czy też można będzie przygotować im inne schronienia. W każdym razie doniki tubylcze do tego się nie nadają. Nikt nie bierze tutaj nawet możliwości oporu przeciwnika w otwartej walce.

pilnować policja: stosują „środki moralnie obojętne", niech im na zdrowie wyjdzie; stosują nie obojętne i nie moralne, trzeba za kark chwycić!...

Jakże szalenie trudno być dobrym katolikiem! Ksiądz Urban stwierdza, że środki „moralnie obojętne" nie są bynajmniej karygodne w akcji religijnej, bo wszystko zależy od tego, jaki jest cel. Katolik (dobry!) musi zachować się temi środkami, gdy one będą stosowane w imię jedności kościelnej. Przypuszczać należy, iż prawosławni mogliby rozumować tak samo, a jednak najlepszym prawosławnym wolno było potępiać Siemaszkę za stosowanie tych „moralnie obojętnych środków". Wiemy, z jaką pogardą spoglądali prawosławni na Siemaszkę, choć zdawali sobie sprawę z wielkości i korzyści jego czynu: właśnie środki obu rzały!

Ksiądz Urban stawia kropkę nad „i": wymienia nazwisko Siemaszki i staje w obronie jego metod. A przecież wiemy dobrze, iż papież Grzegorz

ABISYNJĄ ODRZUCĄ

wszelkie ustępstwa terytorjalne

LONDYN. Poselstwo abisyńskie wydało wczoraj wieczorem komunikat, że rząd abisyński nie będzie mógł przyjąć propozycyj pokojowych, przewidujących chociażby najmniejsze ustępstwa terytorjalne na rzecz napastnika, którego uzna za winnym nieusprawiedliwionej napaści.

Mussolini aprobuje

propozycje francusko-angielskie?

PARYŻ. Havas donosi z Rzymu że Mussolini przypuszczalnie przyjmie francusko - brytyjskie projekty pokojowe jako podstawę do rozmów, pod warunkiem, iż nie będą one miały charakteru ultimatum i że ewentualne zmiany będą dopuszczalne w trakcie rokowań. Sądzą powszechnie, że Włochy nie będą oponowały przeciwko udzieleniu Abisynji dostępu do morza z warunkiem, że będzie to miało charakter wolnego portu na terytorjum włoskiem — bez żadnych ustępstw terytorjalnych.

Echa kompromisu w Izbie Gmin

LONDYN. Wniosek opozycji w sprawie odbycia nagłej debaty nad kwestją proposycyj pokojowych poparty przez 64 członków Izby, został przez speakera dopuszczony. Debatę zainaugurował w imieniu opozycji b. minister poczt i telegrafów w rządzie Labour Party Lees Smith.

„Nie wiemy jeszcze — mówił Lees Smith — w jakim stopniu pochodzące z Paryża informacje dotyczące rzekomych propozycyj pokojowych są ścisłe. Jeśli jednak choćby w połowie odpowiadały rzeczywistości, to są one sprzeczne z paktem Ligi Narodów i świadczą o porzuceniu przez rząd stanowiska, zajętego wobec kraju przed ostatniemi wyborami. Jest rzeczą niemożliwą dla Wielkiej Brytanji przyjąć za nie odpowiedzialność, nie dyskredytując się w oczach świata".

W imieniu rządu odpowiedział min. Eden, który przypomniał, w jakich warunkach propozycje były opracowane w Paryżu i oświadczył, że propozycje takie muszą się nadawać do przyjęcia przez trzy strony zainteresowane w zatargu. Propozycje zaś — mówił minister — nie zostały nawet przesłane zainteresowanym stronom. Propozycje opierają się na trzech następujących głównych zasadach: 1) wymiana terytorjów przyznająca określone korzyści obu stronom, 2) udzielenie Abisynji pomocy Ligi Narodów celem zapewnienia jej rozwoju społecznego, gospodarczego i administracyjnego. 3) Specjalne ułatwienie dla osadników i towarzystw włoskich w związku z rozwojem gospodarczym pewnych obszarów.

Minister Eden oświadczył, iż sprawozdania prasowe zawierały liczne poważne nieścisłości, inne zaś sprawozdania wzajemnie sobie przeczyły.

W obecnej fazie sprawy jest dla nas rzeczą niemożliwą opublikować propozycje, opracowane w Paryżu. By łoby rzeczą bez precedensu ogłaszać propozycje, które, jak się spodziewamy, posłużą za podstawę do rokowań, zanim strony zapoznają się z niemi. Wówczas niepowodzenie propozycyj byłoby absolutnie pewne. Nie możemy ich ogłosić zanim Liga Narodów ich nie rozpatrzy i nie zadecyduje, jaki bieg winien być nadany im. Wielka Brytanja jest w tym zatargu zainteresowana jedynie jako członek Ligi Narodów. Ustrój wewnętrzny Włoch nas bynajmniej nie dotyczy. Propozycje ustalone w Paryżu nie muszą koniecznie reprezentować punktu widzenia rządu francuskiego, lub rządu brytyjskiego, lecz zawierają one wnioski, które zdaniem tych co brali udział w rozmowach mogą pozwolić stronom na nawiązanie kontaktu i jest to wszystko do czego te propozycje zmierzają. Czy wiście, byłoby rzeczą mało rozsądną dla czynników stojących z boku potępiać te propozycje przed zapoznaniem się z niemi. Potępienie ich byłoby wyraźnie o nich opinji przedtem nim by się stało wiadomem, czy nadają się one do przyjęcia przez strony bezpośrednio zainteresowane. Zastanówmy się nad faktem, że jeśli Włochy, Abisynja i Liga Narodów zgodzą się na podjęcie dyskusji na podstawie propozycyj paryskich, to nikt tutaj im się nie sprzeciwi nawet jeśli niektóre z nich bynam nie odpowiadały.

Młoda dziewczyna fenomenem rachunkowym

(la) Z Paryża donoszą: Do redakcji pewnego wielkiego dziennika zgłosił się impresarjo, proponując przeprowadzenie eksperymentów, z nowym fenomenem, który odkrył. Ponieważ w Paryżu takie najrozmaitsze „cudowne" dzieci zapowiadane są często, bo znikając bez śladu po kilku tygodniach, więc wszyscy dość sceptycznie przyjęli tę propozycję. Tym razem jed nakże impresarjo zapowiedział uroczy Scie, że przedstawi największy fenomen rachunku, jaki kiedykolwiek widziano.

DZIEWCZYNA Z PROWINCJI

Okazało się że największy „fenomen rachunku" jest młodą dziewczyną z prowincji, zaróżowioną ze wzruszenia, ubraną ze starowiecka i tak niepozorną, jak to sobie tylko można wyobrazić. Niesmiało czyniła wobec gości honory pani domu. Zebrało się tam około 50 osób, w czem kilku profesorów paryskiego uniwersytetu.

„Mademoiselle Osaka" — przedstawił zdezmordowany impresarjo. — Nazwisko japońskie. Jego właścicielka pochodzi z małej wioski pirenejskiej. W szkole uczyła się źle, wobec czego opuściła ją. Do dwudziestego drugiego roku życia umiała zaledwie liczyć do trzech. Obecnie ma lat dwadzieścia sześć. Matematyką nie zajmowała się nigdy.

MNOŻENIE LICZB OŚMIOCYFROWYCH W PAMIĘCI

Fizjognomika nie jest wiedzą, której można zawierzyć. Niepozorna dziewczyna wprowadziła wkrótce w najwyższe zdumienie mistrzów francuskiej wiedzy matematycznej.

Obecnych poproszono by wymienili cyfry dwu miljardowe. Prawa Osaka kładła rękę na czoło, mijała chwilka, Poczem wypowiadała szybko i gorączkowo długi szereg cyfr. „Wolniej" — zawołał piszący — nie mogę nadążyć.

Wobec tego mówiła wolniej, a trzej matematycy obliczali rezultat z pomocą papieru i ołówka. Czekano z wielkiem napięciem.

— Zgadza się, — zawołał jeden z obliczających, a w chwilę potem i dwaj inni potwierdzili zgodność rachunku z ich rezultatami. Eksperyment ten powtórzono szereg razy, nie wydarzyła się żadna omyłka.

SZAL CYFR

Z kolei spróbowano trudniejszych zadań. Napisano ośmiocyfrową liczbę, która miała być podniesiona do jakiejś dowolnej potęgi.

— Zgadza się — komunikowali liczący na papierze, po kilku minutach.

Jeden z liczących chciał się dowiedzieć: ile sekund żył dotąd. Panny Osaka nie zmieszało to pytanie wcale. Nie wpadła w nastawioną tu na nią pułapkę i nie zapomniała o latach przestępnych. Następnie na żądanie przemieniła sekundy w dnie, godziny i minuty.

Aby stwierdzić trwałość jej pamięci podyktowano jej przed kilku dniami, szereg liczb ośmiocyfrowych, które starannie wówczas zanotowano. Teraz poprzestono ją, by powtórzyła te liczby. Uczyniła to bez błędu.

Nagle jeden z kontrolujących zawołał:

— Przepraszam, mam wrażenie, że się pani omyliła. Na miejscu siódemki ma być, zdaje się trójka... w drugim rzędzie trzeciej kolumny cyfr...

Wszystkim zrobiło się przykro. A więc jednak ten fenomen ma swoje niedokładności. Jednakże panna Osaka pozostała chłodna spokojna:

— Nie omyliłam się — oświadczyła z całą pewnością.

Zbadano sprawę dokładnie. Okazało się, że pomylił się ten, który cyfry przepisywał.

NIEDOŚCIGŁA

Jak wspomniałem przez cały czas czuwali nad eksperymentami przedstawiciele nauki. Dr. Osty, którowik instytutu Metapsychicznego, stwierdził, że dotychczasowe fenomeny rachunkowe, jak Colburn, Dase, Mondeux, Diamandi, Fleury, jak i nieprześcignony dotąd Inaudi, znakomity arcywzór w tej dziewczynie wiejskiej, która dotychczas nie potrafiła ukończyć pierwszej klasy szkoły powszechnej. Obecni naukowcy zgodzili się, że pannie Osaka należy się słuszne tytuł „osoby obdarzonej najlepszą pamięcią na świecie". Dopytywano się o dalsze plany sławy światowej.

— Wychodzę zamąż — oświadczyła rumieniąc się.

— Ach tak? Gratulujemy — odpowiedzieli obecni. — A kiedy?

— Jutro — odpowiedział ósmy cud świata i zaczerwienił się jeszcze bardziej. Wobec czego złożono pannie Osaka życzenia, aby trudne to zadanie rozwiązała z równą łatwością jak wszystkie inne.

Cesarz Haile Selassie patroluje front

Negus od paru dni robił samolotowe wycieczki ponad linją frontu, jak mówią, przeleciał raz nawet ponad linjami włoskiemi. Cesarz obecnie przebywa w głównej kwaterze abisyńskiej w Dessje, gdzie wczoraj pod czas ataku lotniczego bomby włoskie zburzyły pałac cesarski. Na szczęście cesarz w tym czasie był w willi na stępny tronu

Za zbrodnie niepopełnione

Trup dziewczyny w kotłowni

(la) Najdziwniejsze i najtrudniejsze zadania miewają te władze policyjne, przed któremi najróżniejsi fanatycy i histerycy wnoszą oskarżenia na siebie.

Jedna z najbardziej wstrząsających tragedyj tego rodzaju, rozegrała się w Hamburgu. Zjawił się tam mechanik okrętowy i wśród oznak wyraźnego wzruszenia, zeznał co następuje:

W roku 1917 pełnił on służbę na małym parowcu niemieckim „Hohenfels". Parowiec ten należał wówczas do floty linjowej, a on zajmował na nim stanowisko naczelnego palacza. Podczas wycieczki na lad w Hamburgu poznał siedemnastoletnie dziewczę. Wieczorem zabrał ją z sobą potajemnie na okręt. Po kolacji doszło między nimi do sprzeczki, dziewczyna wyrwała mu z rąk fotografję i pobiegła na dół do kotłowni. On podążył za nią. Gdy w dalszym ciągu nie chciała oddać mu fotografji, w porywie nagłej pasji chwycił za młot i ciosem w głowę zabił ją na miejscu.

Przystodziwszy do siebie, chcąc zatrzeć ślady zbrodni, wrzucił zwłoki do pieca w kotłowni. Dziewiąć lat ciągnął wskutek straszliwych wyrzutów sumienia, wreszcie nie mogąc dłużej znosić mąk, zdecydował się na zeznanie.

Jakkolwiek donoszący opisał swą zbrodnię z najdrobniejszemi szczegółami, to jednak w ciągu starannie przeprowadzonych dochodzeń, nasunęły się władzom wątpliwości co do jego zeznań. Najpierw stwierdzono, że parowiec w ciągu całej wojny stał na kotwicy w Buenos Aires. Dalej oświadczył kapitan okrętu, że byłoby niemożliwością spalenie w ciągu jednej nocy ciała dziewczyny w piecu małego parowca. Wizja lokalna potwierdziła to orzeczenie.

Natomiast żona rzekomego zbrodnia rza zeznała, iż mąż jej cierpiał niewypowiedzianie wskutek zbrodni, którą sobie uroił. Badania psychjatryczne wykazały, że zło jest on ani chory umysłowo, ani szczególnie nerwowy. Niemo to trwał przy swoich zeznaniach.

Syn dwóch matek

(la) Jeden z najbardziej zagadkowych psychologicznie procesów rozgrywa się obecnie przed karnym sądem wiedeńskim. Bohaterem tej dziwnej historji jest 18-to miesięczny chłopak, o którego dwie matki wiodą zaciętą spór.

W marcu zjawiła się niejaka Eliza Zink, pochodząca z Niemiec, w komisarjacie policji w Wiedniu i doniosła, że oddała swe dziecko na wychowanie niejakiej Mii Bauer. Gdy następnie chciała dziecko odwiedzić, przekonała się z przerażeniem, że Mii Bauer niema w Wiener Neustadt. Po dłuższem śledztwie udało się policji stwierdzić, że rzekoma Mii Bauer nazywa się w istocie Elfrydą K. i jest bezrobotną ekspedjentką z Wiener Neustadt. Panna Elfryda miała przy sobie dziecko, ale twierdziła, że to jest jej własny syn.

POD ZARZUTEM MORDERSTWA

Elfryda K. opowiadała, że ma narzeczonego muzyka, który obecnie zajmuje stanowisko w Moskwie. Na Boże Narodzenie 1933 r. wyjechał on do Moskwy i od tej pory nic o nim nie słyszała.

I lipca 1934 r. ogarnęły ją nagle wskazanym kierunku, gdzie ku swe ma zdziwieniu, znaleźli samochód pusty. Nie było najmniejszych śladów krwi. Młody człowiek, który nie robił wrażenia pijanego, został na wszel ki wypadek aresztowany.

Policja zajęła się pilnie dochodzeniami, jednakże te ale dały żadnego rezultatu. Sprawa przedstawiała się niesłychanie tajemniczo, gdyż ona młoda osoba — rzekomo zastrzelona — istotnie nie wróciła do domu rodzicielskiego. Dopiero po dwóch dniach otrzymali jej krewni list z Wa szyngtonu. Okazało się, że wybrała się ona na wycieczkę ze znajomymi. Zupełnie złamany student został uwolniony, jednakże trzeba było wiele argumentów, żeby go przekonać o jego niewinności.

W WIRZE STOLICY

ŻYDZI SIĘ TYLKO OŚMIESZAJĄ SWYM NIEUDANYM BOJKOTEM SPORTU NIEMIECKIEGO

Mecz bokserski Warszawa — Hamburg spotkał się na Nalewkach z równą dezaprobatą, co mecz Polska — Niemcy. Rozrzucano ulotki, wywieszano transparenty, urządzano pochody, wrzeszczano:

Precz z meczem!

ANI JEDNEGO WIDZA W CYRKU!

Demonstranci zamiast wybić szyby w hotelu Europejskim, gdzie mieszkali hamburczycy, zostali sami porządnie wybici przez policję. No i naturalnie w Cyrku nawet miejsca wszczęto nie było. Fantastyczny tłok.

Mecz bokserski, to nie film a Kiepura, Żydzi nie zdołają zeskamotować go, pozbawić publiczności takiej atrakcji. Zresztą połowę widzów stanowili Żydzi!

Rothole obrał dużo lepszą taktykę — nie bojkotuje, a bije Niemców. Nigdy nie walczy z takim gazem, z taką pasją, zaciętrzewieniem i wigorem, jak na meczach ze szwabami. Ostatnio w Berlinie tak dążył do nokautu, że aż faulował co za karę przyniosło mu remis choć zmaltretował przeciwnika. Teraz był ostrożniejszy, udezał prawidłowo, wygrał czysto i bezpełaczynie. Żydzi w Cyrku ryczeli z radości, nieli sto razy większą frajdę, niż ci chałasiarze, co chodzili demonstrować i dostali po myekach.

A mecz piłkarski w Londynie. Ile to hałasu robiły żydki angielskie, jak urocyście protestowały, wrzeszczały, że nie dopuszczą, nie pozwolą. Mecz się odbył, było 70.000 widzów, Niemcy oberwali, świat się przekonał, że o piłce mają słabe pojęcie.

Albo gewalt przeciw Olimpjadzie. Najwięcej Żydzi agitowali w Ameryce, lansowali pogłoski, że związek lekkoatletyczny stanowczo nie wyśle nikogo do Berlina, że Olimpjada dlapiaie, bo Amerykanie nie będą startować. Co głupsi ludzie nawet w to uwierzyli. Tymczasem związek amerykański na doroczem posiedzeniu (teraz, w grudniu) oficjalnie oświadczył, że na Olimpjadę wyśle 200 lekkoatletów, że obsadzi wszystkie konkurencje, że mowy niema o żadnej abstynencji.

I poco były te kłamstwa, matactwa? Tylko wstyd i kompromitacja. U nas wierzy się naogół w niesłychaną potęgę żydostwa. Okazuje się, że w sporcie nie, ale to absolutnie nie — w sensie bojkotu Niemców — Żydzi zrobić nie mogą. Swą zajadłą agitacją wzmagają zainteresowanie, frekwencję. Niemcy są wszędzie najwięcej atrakcją. Dzięki Żydom Olimpjada w Berlinie pobije napewno wszelkie rekordy co do ilości startujących i widzów.

Niema co — piękne rezultaty bojkotu!

Karol.

re miało przyjść na świat. Wskutek cierpień jakie wówczas przeżyła, nie mogła urodzić. Wobec tego popełniła oszustwo i w końcu sama uwierzyła w to, że jest matką cudzego dziecka. Nawet siedem miesięcy więzienia nie ulczyły jej przed tem szaleństwem.

Odpowiada obecnie przed sądem za wprowadzenie władzy w błąd. Sędzia odroczył sprawę dla badania stanu poczytalności nieszczęśliwej oskarżonej.

Tissot
zegarek antymagnetyczny
wytworny, precyzyjny

„Kobieta zmienną jest..."

Różne przypadki wydarzają się pamiętkom, ale ten, który się wydarzył pannie Zdence Koubkowej, o czem szeroko rozpisuje się prasa, jest jednak czemś niebywałem. Jedynie stępienie dzisiejsze na wszelkie sensacyjności sprawia, że cytujący dzienniki, dość obojętnie przechodzą do porządku dziennego nad tą ewolucją 22-letniej dziś panny. Niektórzy uważają, że wypadek jej jest tragedją osobistą, którą raczej należałoby dyskretnie przemilczeć. Nie podzielam tego zdania, gdyż skoro dzienniki całej Europy, a przedewszystkiem czeskie już roztrąbiły tę historję, ale chodzi tu już o osobę czeską rekordzistki czy rekordzisty, ale o te wszystkie skutki, jakie podobne wypadki mogą sprowadzić na przyszłość.

Z panną Koubkową, czy też panem Kozbkiem odbywa się transformacja, stanowiąca odwrotność faz rozwoju, jakie przechodzi motyl. Jak wiadomo z brzydkiej poczwarki wylęga się piękny motyl, a tutaj piękny motyl przemienia się w tempie jednostajnie przyśpieszonem, w poczwarę męską.

Oczywiście takie nowe możliwości stanowią arcyniemiłe zaskoczenie dla wszystkich kandydatów do stanu małżeńskiego. Najgorsze przecież jest to, że Zdenka Koubkowa jeszcze trzy lata temu była naprawdę uroczą dziewczyną.

Przypuśćmy, że wyszła zamąż i miała dziecko. Małżeństwo z taką, to ładna perspektywa. Dziecko ma trzy lata i potrzebuje czułej opieki matczynej, a tu mamusi zaczyna grubieć głos, znikają gdzieś przyrodzone zaokrąglenia i coraz czulej spogląda na skalpel. Po roku, ku przerażeniu męża, zmienia papierosy na cygara, nie gardzi kieliszkiem wódki, a zamiast eerować skarpetki grywa całemi dniami w Thebę - Thebę. Po dwóch latach ciągnie wódkę jak smok, odbija mężowi kochankę oraz lewe płuco, jest codziennym gościem w klubie myśliwskim, a na premjerę do „Łzami" pozyta światy. W domu mąż sam zmoczy jest zaangażować obiadego, gdyż nie stać go na ciągłe procesy alimentacyjne.

Co ma zrobić w tym wypadku biedny mąż? Oczywiście kochając „koneczkę", rozumie, że taki świeżo upieczony mężczyzna musi się wyszumieć. Jest sprawiedliwy i pamięta własną młodość. Więc niańczy dziecko, ceruje skarpetki, oblicza bieliznę do prania i wertuje książkę kucharską, oczekując z utęsknieniem chwili, kiedy będzie mógł powiedzieć:

— Dość tych szaleństw mój stary, zaczekajmy, aż nam syn podrośnie! Dzięki naszemu doświadczeniu potra firmy go rozumnie wychować.

To jest jednak ostateczność. Tymczasem uwaga, panowie! Te męskie tonsy i męskie rysy, ta chłopięca smukłość, muskuły, silne spojnienia i uściski dłoni, a zwłaszcza rozkosmy pusnąć na gdzie wtedy — to wszystko to są rzeczy bardzo podejmane! Poleca się daleko posuniętą ostrożność!

Wel.

Poświęcenie żelaznych pierścionków w Rzymie

Pary małżeńskie wręczają w koszyczkach milicji w Rzymie swe złote obrączki ślubne, a ksiądz wojskowy wzamian za nie poświęca żelazne.

—::—::—

Fatalny dla Estonji m. grudzień

Najwidoczniej miesiąc grudzień w psychice mieszkańców bałtyckich stanowi jakiś okres kryzysowy. Słynny przewrót Voldemarsa dokonany został w grudniu. — Estonja specjalnie nie ma szczęścia do grudnia. Dnia 1-go grudnia 1924 roku wybuchła na ulicach Tallina rewolucja bolszewicka. W zarodku została zgnieciona. Z komunistami Estonja skończyła od tej chwili. Imię wodza generała Laydonera rozbłysło jeszcze bardziej, niż w chwilach ciężkiej wojny z bolszewikami. Ale właściwą sytuację państwa uratował wówczas pewien sierżant, który zdołał wyjechać na ulicę w samochodzie pancernym i ze swego kulomiotu przetrzebić szeregi komunistów.

Ostatnie wypadki w Estonji przeszły bezkrwawo. Nikt nie strzelał z kulomiotów, uczestnicy spisku zostali w czas aresztowani.

Estonja przeżywa niejako wewnętrzne przesilenie od lat kilku. Trudno jest się gubić w istotnych przyczynach wrzenia. Mnie się zdaje, że młode to państwo przechodzi obecnie przez stadjum reakcji, jaka nastąpiła po latach wzniosłego natężenia patrjotyzmu. Tak przecie bywa... A bywało, że Estonję porównywali niektórzy do bohaterskiej Belgji z wielkiej wojny. Patrjotyzm, ofiarność, bohaterstwo i solidarność wszystkich warstw ludności w walce o niepodległość przeciwko sowieckiemu najeźdźcy — wzbudzały istotnie podziw. W Estonji bardziej, niż w innych państwach, dawało się odczuć to ciągłe nastawienie na zewnętrzne niebezpieczeństwo, ciągła pamięć przelanej krwi i obawa przed wielkim, drapieżnym sąsiadem ze wschodu. Stąd właśnie pochodzi owa „polonofilskość" Estonji, zjawisko czysto uczuciowe, wypływające jako naturalny odruch, z podziwu i szacunku dla długich lat zmagania polskiej idei państwowej z wrogimi zaborcami, zarówno jak ze zrozumienia wspólnych interesów i wspólnego niebezpieczeństwa.

Lecz oto szary dzień światowego kryzysu przysłonił ekstazę powszechnego poświęcenia i solidarności. Zaczęły się wewnętrzne niesnaski, zrodzone na gruncie ogólnego odprężenia. Reakcja nastąpiła do wewnątrz. Wielkie ambicje utrzymywane wciąż w cie plarnj minionego bohaterstwa, w zetknięciu z zimną trzeźwością po wszedniego dnia, doznawały czegoś w rodzaju zadrażnienia i rozdrażnienie to rozpowszechniło się w kraju.

Pod wpływem obcych wzorów z Włoch i hitlerowskich Niemiec, zamierzali sięgnąć po władzę byli uczestnicy wojny o niepodległość, zgrupowani w „Związku uczestników wojny wyzwoleńczej". Przez dłuższy czas trwały zmagania, które ostatecznie, wobec ujawnienia planów zamachu stanu, doprowadziły do likwidacji tego „Związku". Opinja stanęła po stronie rządu, tembardziej, że i bohater narodowy, generał Laydoner, okryty sławą na frontach, potępił taktykę i metody uczestników „Związku". Od tej chwili jednak wzajemna walka przybrała jeszcze bardziej ostre formy.

TAJNE ZGROMADZENIE UCZESTNIKÓW WOJNY

Na czele Związku uczestników wojny stał generał Larka, człowiek zarówno energiczny, jak uparty.

W nocy z dnia 7-go na 8-go grudnia w zakonspirowanym lokalu w Tallinie odbywała się narada. Gdyby policja nie wkroczyła nazajutrz, Bóg wie jakim torem potoczyłyby się wypadki. Ale policja przybyła, a zastawszy drzwi zamknięte wyłamała je i weszła do środka. Odbywała się tajna narada członków Związku. Ponieważ liczebność policji znacznie przekraczała obecnych na sali spiskowców, przeto oporu nie stawiano, natomiast niektórzy ze spiskowców usiłowali spalić dokumenty. Jednakże większość kompromitujących dokumentów została uratowana. W ten sposób jesteśmy już w stanie zobrazować całokształt planu nieudanego zamachu.

DZIEŃ UROCZYSTEGO ZJAZDU PATRJOTYCZNEGO ZJEDNOCZENIA

Związek ten powstał stosunkowo niedawno, w wyniku pewnego rodzaju przeciwwagi frondujących członków byłych kombatantów. Właśnie na dzień 8 grudnia, w sali koncertowej „Estonja" odbyć się miał uroczysty zjazd delegatów z całego państwa Związku Patrjotycznego, z udziałem głowy państwa Paetsa, generała Laydonera i całego gabinetu ministrów.

Otóż spiskowcy zamierzali dokonać zamachu na gmach „Estonji", otoczyć go zbrojnym kordonem, steroryzować policję i — aresztować wszystkich członków rządu. W ten sposób przejęliby władzę w swoje ręce.

NIERZUCONE GRANATY RĘCZNE

W ręce policji wpadła między innemi szczegółowa instrukcja wykonania zamachu. Spiskowcy zjawiać się mieli przed gmachem „Estonji" stopniowo, małemi grupkami, ażeby nie wzbudzać niczyjego podejrzenia. Po przybyciu i objęciu, wskazanych w instrukcji dla każdego stanowisk, miano odrazu zaatakować policję, a jednocześnie wkroczyć na salę zebrania. Tu generał Larka zażądać miałby wydania wszystkich członków rządu. Gdyby zarówno ze strony policji, jak zebranych na sali ministrów nastąpił opór, wtedy należało działać za pomocą ręcznych granatów, nie oszczędzając nikogo z zebranych.

Spiskowcy uzbrojeni byli w rewolwery, granaty ręczne, posiadali również znaczny zapas ukrytych karabinów ręcznych i maszynowych, oraz naboi. — Na tajnem zebraniu aresztowano dwadzieścia osób. Zapewne liczba ta w ciągu toczącego się śledztwa, zna czenie się jeszcze powiększy.

NIEDOSZŁY GABINET

Między innemi dokumentami, w ręce policji wpadła również kompletna lista przewidzianego gabinetu, w razie gdyby zamach się udał.

Premjerem zostałby A. Sirk, który w roku zeszłym uciekł z więzienia i obecnie przebywa w charakterze emigranta politycznego w Finlandji. Ministrem wojny pułk. Puskar, b. dowódca dywizji. Ministrem spraw zagranicznych Sammul, obecny szef biura informacyjnego w ministerstwie spraw zagranicznych i t.d. Charakterystycznem jest, że na liście figurują osoby, pozostające w tej chwili na służbie państwowej, lub nawet piastujące wysokie stanowiska.

Do czasu wyboru nowego prezydenta państwa całkowita władza spoczywać miała w rękach komitetu narodowego, na czele którego stałby obecny zarząd Związku Kombatantów, a między innemi znów osoby o tak głośnych nazwiskach, jak b. b. prezydentowie republiki Temant, lub Tennison. Jak słychać, wiele osób, których nazwiska figurują na liście wypiera się stanowczo jakiegokolwiek udziału w spisku, twierdząc, że stało się to bez ich woli, lub przez nieporozumienie.

Obrady Zjednoczenia Patrjotycznego doszły do skutku i naszło tek wiadomości o wykrytym spisku przerodziły się w żywiołową manifestację na cześć obecnego prezydenta, oraz wodza armji gen. Laydonera.

Narazie oficjalne władze estońskie odmawiają udzielenia szczegółowych informacyj wskazując na fakt, że śledztwo jest w toku, a zresztą — w całym kraju panuje spokój.

zł.

Rozruchy komunistyczne w Brazylji

Placówka wojsk rządowych w lesie.

—::—::—

ASPIRINA staniała!
W każdej aptece można obecnie otrzymać wyrabianą w kraju Aspirinę.
Pudełko zawierające 20 tabletek kosztuje już tylko zł. 2.25
pudełko zawierające 6 tabletek zł. 0.90

Nieuctwo czy zła wola?

Sympatyczny tygodnik dla dzieci i młodzieży „Płomyk" wpadł na dobry pomysł wydania numeru, poświęconego Litwie. Pomyślano — zrobiono.

Do współpracy stanęły panie, podpisujące swe prace pełnem nazwiskiem, i H. Z., płci nieokreślonej. Panie, jakto panie: napisały kilka artykulików z polotem, z lezką, z naiwną erudycją, nie rozróżniającą bajek od prawdy historycznej i stwierdzającą zbyt pobieżną znajomość poruszanych tematów. Ale przecież opowiadania dla dzieci — to nie rozprawa historyczna. Poezja ma głos przedewszystkiem, — patos piękny i szlachetny. To też prawie każda autorka nie mówi, lecz „rzecze" — ot tak, naprzykład:

„Szmat wydarzeń dziejowych przewalił się po onych polach przestrzennych, po borach szumiących, po głazach (!) Ostrobramskiego ołtarza"...

H. Z., osoba nieokreślonej płci i nieokreślonego intelektu, opracowała artykuł p. t. „Republika Litewska". W tym artykule są pewne powiedzonka, które zwracają na siebie szczególną uwagę i zmuszają do zastanowienia się nad intencjami autora, czy też autorki. Czy H. Z. nie potrafi poprawnie wypowiedzieć się po polsku i nie zna dziejów ostatniej doby, — czy może stara się przemycić kowieński pogląd na stan rzeczy i rolę Polaków na Litwie?...

Oto przykłady. Stan Litwy po rozbiorach:

„W okresie porozbiorowym wszystkie te ziemie zagarnęli Rosjanie i rozdzielili je na 6 gubernij. Podział był tak przeprowadzony, że tylko w gubernji Kowieńskiej Litwini mieli większość. Gubernje Grodzieńska i wileńska opanowane (!) były przez Polaków...

Była więc jakaś rosyjsko - polska intryga, której ofiarą padli Litwini!... Polacy „opanowali" dwie gubernje! Czy zapomocą gwałtu? Czy zapomocą podstępu?

Oto rok 1919:

Armja gen. Rydza - Śmigłego w r. 1919 przepędziła bolszewików i utrwaliła w części tego kraju rządy polskie, choć traktaty międzynarodowe oddawały polskie Wilno Litwie...

W roku 1919 istniały, podług H. Z. traktaty międzynarodowe (liczba mnoga!), oddające Wilno Litwie. Byłbyśmy wdzięczni za wskazanie choć jednego takiego traktatu!... Nie było ani jednego! To bolszewicy tylko oddawali Wilno Litwie, ale działo się tak w roku 1920.

A właśnie: rok 1920:

Ale w roku 1920 zbrojny najazd (!!) gen. Żeligowskiego na Wilno zmienił tę sprawę. Liga Narodów przyznała Wilno Polsce...

„Najazd zbrojny"... Ładne określenie czynu zbrojnego gen. Żeligowskiego!... W ten sposób przemawia do polskich dzieci pismo wydawane przez Związek Nauczycielstwa Polskiego!... I niepedagogicznie i nieładnie!...

n. z.

—::—::—

Amnestja w Grecji

Przewodniczący Senatu Ponotos w otoczeniu grupy więźniów politycznych ułaskawionych naskutek amnestji, na chwilę przed opuszczeniem przez nich więzienia.

Czy plan rewolucji światowej został zaniechany?

Ostatnio we Francji stwierdzono, że jeden z najbardziej czynnych agentów członków, Anglja — 2,200, Belgja — 800, Szwecja — 5,701, Stany Zjednoczone — 9.000, Francja — 17.000, Norwegja 2000, Meksyk — 650, Kanada — 2,500, Holandja — 1.300, Urugwaj — 250, Dania — 900, Szwajcarja — 310, Islandja — 500, Chiny (część pozostająca pod wpływem Sowietów) — 100.000. Razem 152.111 członków. Są to sekcje istniejące jawnie.

Pozatem zorganizowano sekcje tajne: Czechosłowacja — 12.400 członków, Austrja — 3.500, Polska—13.000, Hiszpanja 12.000, Kuba — 3.050. Razem 43.950 członków.

Jak widać z powyższych danych — tajne sekcje Międzynarodówki Młodzieży Komunistycznej posiadają najwięcej członków w Polsce.

Plany Stanisławskiego

(la). Z Moskwy donoszą: Konstantry Stanisławski, kierownik Moskiewskiego Teatru Artystycznego, zestawił program na nadchodzący sezon. W dniach najbliższych wystawiona zostanie w nowej inscenizacji tragedja Aleksego hr. Tołstoja p.t.: „Car Fiodor Iwanowicz". Cara Fiodora będą grali na zmianę najwybitniejsi artyści współczesnej Moskwin i Chmielow. Reżyserję objęli Sadakow i Tepenow.

W filji Moskiewskiego Teatru Artystycznego jako nowość następna pójdzie utwór p.t. „Moliere" M. Bułgakowa. Bułgakow zdobył sławę czasu ogromny sukces sztuką p.t. „Biała Gwardja" w Moskiewskim Teatrze Artystycznym.

Na wielkiej scenie Moskiewskiego Teatru Artystycznego rozpoczęły się pod osobistem kierownictwem słynnego reżysera Włodzimierza Niemirowicza Danczenki próby z nowej inscenizacji „Anny Kareniny". Nowego opracowania dokonał rosyjski dramaturg Wołkow. W ciągu sezonu wystawiona zostanie sztuka p.t. „Miłość Jarowsja". K. Trenewa. Także tę sztukę inscenizuje Niemirowicz Danczenko.

Z okazji jubileuszu Puszkina przygotowuje Moskiewski Teatr Artystyczny dwa przedstawienia pod kierunkiem Kaczałowa. Na jednem grane będą cztery utwory Puszkina pod ogólnym tytułem „Małe Tragedje", na drukiem rzecz pod tytułem „Aleksander Puszkin" W. Wernajewa.

Sensację budzi zapowiedź wystawienia Rostandowskiego „Cyrana de Bergerac" w nowej inscenizacji Stanisławskiego.

Ograne już na wszystkich możliwych scenach, nawet zachodnio-europejskich „Cudze Dziecko" Sałwarkina, utrzymuje się ciągle na repertuarze.

PRAWNO-HISTORYCZNA PRZESZŁOŚĆ JEZIORA NAROCZ

Jezioro N., wraz z dziewięciu innemi jeziorami, wchodziło w skład rządowego majątku Jasiewo, gminy jasiewskiej, powiatu święciańskiego. — Świadczy o tem księga b. Wileńskiej Izby Dóbr Państwowych: „Inwentarnoje rospisanje 1861 goda obrocznych atsilej w kazionych imienjach Wileńskoj Gubiemji" oraz akta dotyczące kontraktu majątku Jasiewo.

Majątek Jasiewo, poprzednio powiatu zawiłejskiego, parafji kobylnickiej, należał część do rodziny Kiszków — następnie Kersaków. W roku 1618 Jan Korsak zapisał dobra Jasiewskie testamentem na rzecz kontraktu, w wychowania młodzieży świeckiej („na edukacyą 29 Sierotskiej, Młodey Szlachty"). Od tego czasu znajdowały się one we władaniu Kapituły Wileńskiej („Bojnarto - Korsakowski fundusz"). W czasie poprzedzającym przejęcie na rzecz skarbu rosyjskiego z mocy ukazu carskiego 1842 roku, majątek Jasiewo znajdował się w zarządzie księdza prałata Jana Cywińskiego. Sam fakt przejęcia majątku na rzecz skarbu rosyjskiego potwierdza się ubocznie z korespondencji urzędowej powstałej w wyniku przejęcia.

Celem ustawienia dalszych swych zamierzeń Wileńska Izba Dóbr Państwowych dołączyła do maj. Jasiewo majątek Białowszczyzna w parafji Miadzielskiej, należący do Karmelitów Bosych Wileńskich, a przejęty na rzecz skarbu rosyjskiego po skasowaniu Klasztoru Miadzielskiego, oraz folwark Jaśkółkowszczyzna, również po duchowny, należący do plebanji kobylnickiej.

W dawnych aktach instrazji majątku Jasiewo niema żadnych śladów o zamierzeniach lub postanowieniach władz rosyjskich w przedmiocie nadania, względnie odstąpienia wiosków prawa wstępu do jeziora Narocz.

Jeziora należące do maj. Jasiewo (w tem jez. N.) włączono zostały do fermy Jasiewo i wydzierżawione były poszczególnym osobom. W roku 1847 (30. XII.) ferma Jasiewo została wydzierżawiona Świętokrzyskiemu na lat 6, który zmuszony był wkrótce eksploatacji jeziora N. zaniechać wobec uprawienia połowu przez okolicznych włościan. Dzierżawa miała się kończyć w roku 1853. Ze „Spisu kontraktów podlegających przekazaniu archiwum" wynika, że władze rosyjskie ponownie wydzierżawiły ferma Jasiewskie dopiero w r. 1865 (Łapcewa, Żylberbachowi i Trockiemu) na 24 lata. W świeższych aktach jest wzmianka o oddaniu w dzierżawę 1 dziesięciny oraz 0,34 dzies. gruntów państwowych położonych przy brzegu Naroczy (w wiosce Kupa). Dziś już wszelki ślad zaginął po tych gruntach państwowych, z faktu ich istnienia jednak można byłoby wyciągnąć przypuszczenie, że władze rosyjskie nie były skłonne do nadawania włościanom prawa wstępu.

Czy po roku 1889 t. j. po wygaśnięciu kontraktu z roku 1865, względnie nie przed upływem tego terminu, władze rosyjskie wydzierżawiły komunikowiek jeziora Jasiewskie — łącznie, czy oddzielnie — trudno ustalić wobec braku jakichkolwiek danych dokumentalnych. Według ogólnych zeznań ludności zaścrańskiej wymienionej trzej dzierżawcy byli za czasów rosyjskich ostatnimi, przytem i w ich dzierżawie jezioro N. podobno dłużej nie pozostawało, ponieważ niektóre osiedla wkrótce wygrały proces w pierwszych instancjach co do prawa wstępu, a wszyscy okoliczni mieszkańcy nie zaprzestawali w dalszym ciągu połowów, uniemożliwiając dzierżawcom należytą eksploatację jeziora. — Jedno się ulega wątpliwości, że rosyjski skarb prowadził długi i bezskuteczny proces przeciwko użytkownikom, zaprzeczając im praw połowu. „Sprawa narocka" przydzielona była urzędnikowi w specjalnych zleceń Baranowowi.

Od czasu wygrania procesu przez niektóre wioski co zraziło dzierżawców do zawierania umów z rządem rosyjskim, t. j. mniej więcej od 1870 r. aż do zajęcia miejscowości w r. 1916 przez Niemców, jezioro Narocz eksploatowane było przez wszystkie niemal nadbrzeżne a nawet i dalej położone osiedla, bez względu na istotne uprawnienia.

Znamiennym objawem dla miejscowych warunków w okolicy Naroczy jest fakt, że od czasu uwłaszczenia włościan nie było wypadku, by dzierżawa rybołówstwa od rządu była brana przez kogokolwiek z miejscowych mieszkańców, chociaż wśród nich było dużo rybaków z zawodu, posiadających sieci i łodzie a nie mających ani brzegu ani prawa wstępu. Wszyscy dzierżawcy (od rządu) byli to zawsze ludzie obcy, którzy po zaznajomieniu się z warunkami i stosunkami miejscowemi, przywodzili do przewiadczenia, że lepiej jest zrezygnować z eksploatacji względnie korzystniejszem jest wydzierżawiać rybołówstwo na państwowem jeziorze od prywatnych właścicieli wstępu.

Nie ulega wątpliwości, że b. rząd rosyjski nie był dostatecznie świadomy ani swych praw ani uprawnień osób trzecich do Naroczy, ponieważ nie był w posiadaniu pierwotnych pła nów i t. zw. inwentarzy majątku Jasiewo. Dokumenty te znajdowały się w Święciańskim Sądzie Powiatowym w związku z szeregiem powódstw wytoczonych przez sąsiednich właścicieli. Po przejściu m-ku Jasiewo na rzecz skarbu rosyjskiego, komisja instrazyjna dokumenty te z Sądu wydostała i przekazała geometrze Borowiczowi, gdy zaś Powiatowy Sąd Święciański upomniał się o zwrot wypożyczonych planów, inwentarzy, akt i t. p., ustalono zostało, że to kowo zaginęły („Dzieło Nr. 10 — 419 Instrazji kazionnago imienija Jasiewo").

Z innych znów źródeł daje się ustalić, że władze rosyjskie praw osób trzecich nie negowały. W piśmie lustratora Wojciekiego z roku 1850 do Wileńskiej Izby D. P. jeziora majątku Jasiewo oznaczone są jako znajdujące się „we wspólnem władaniu Skarbu i prywatnych właścicieli" względnie noszą nazwę „wstępnych ozior".

Rząd rosyjski wszczynał powództwa o nielegalny połów, zmierzając do ustalenia, kto właściwie z nadbrzeżnych osiedli ma uprawnienia do korzystania z wód. Wojna położyła kres dochodzeniom. Ślady prowadzące do ustalenia prawnego stanu zatarły się. Odtworzenie tego stanu stało się jeszcze trudniejszem.

* * *

Komunikat urzędowy, ogłoszony w prasie mniej więcej miesiąc temu w sprawie uporządkowania stosunków rybackich na terenie w-wa wileńskiego w związku z u

PROCES ZABÓJCÓW
ś. p. min. Pierackiego
18-ty dzień procesu.—Zeznania świadków.

WARSZAWA. Dzisiejsze posiedzenie Sądu Okręgowego w sprawie o zabójstwo ś. p. ministra Pierackiego rozpoczęło się o godz. 10,45.

W dalszym ciągu badani są świadkowie oskarżenia.

Jako pierwszy zeznaje świadek **Adam Czyżewicz**, st. posterunkowy służby śledczej w Krakowie. Przeprowadzał on obserwację podejrzanych o działalność w O. U. N. w Krakowie częściowo we Lwowie.

Następnie świadek złożył bardzo obszerne zeznania, dotyczące transportów literatury nielegalnej O. U. N., dokonywanych w ciągu dłuższego okresu czasu przez osk. Klymyszyna.

Na pytania obrońcy **Sztapaka** świadek odpowiada, że na podstawie swych obserwacyj ustalił, iż w mieszkaniu osk. Karpyńca znajdowało się laboratorjum. Karpyniec bardzo mało udzielał się, przeważnie siedział w domu. W dn. 30 maja 1934 r. świadek obserwował dom gdzie mieszkał Karpyniec, do godz. 22-ej, poczem przekazał obserwację wywiadowcom Szkardakowi i Sordylowi. Od godz. 22-ej do 23 był w mieszkaniu Marszalika, położonem naprzeciw mieszkania Karpyńca, później zaś znajdował się do godz. 24 min. 10 na moście Dębnickim.

Na pytanie **prokuratora Rudnickiego** świadek podaje, że w dniu 19-go czerwca 1934 r. podczas drugiej rewizji w mieszkaniu osk. Karpyńca znaleziono małą zardzewiałą blaszkę, która okazała się odpowiedniem owalnego, o nierównych brzegach otworu z wieczka puszki, porzuconej przez uciekającego sprawcę zamachu na min. Pierackiego.

Na wniosek **prokuratora Rudnickiego** świadkowi okazano znajdującą się w dowodach rzeczowych blaszkę, którą świadek poznaje, dodając, że jest to ta sama blaszka, tylko wyprostowana.

Następnie zeznaje świadek **Franciszek Kapusta**, starszy posterunkowy wydziału śledczego w Krakowie. Świadek ten, podobnie jak i poprzedni, przeprowadzał obserwację w Krakowie.

Zeznania tego świadka dotyczą tych samych szczegółów, o których mówił świadek Czyżewicz, gdyż stale oni pełnili służbę razem.

Zeznania tego świadka dotyczą tych samych szczegółów, o których mówił świadek Czyżewicz, gdyż stale oni pełnili służbę razem.

Świadek potwierdza w całości swoje zeznania w śledztwie, poczem na pytanie przewodniczącego, czy wśród oskarżonych poznaje obserwowanych przez siebie Klymyszyna i Karpyńca oraz Lebeda, świadek kategorycznie rozpoznaje wymienionych oskarżonych.

Świadek **Maksymiljan Szkaradek**, posterunkowy urzędu śledczego w Krakowie, nie pamięta dokładnie szczegółów obserwacyj, przeprowadzanych w Krakowie w stosunku do podejrzanych o działalność w O. U. N., wobec czego sąd postanawia odczytać zeznania świadka, złożone w śledztwie.

W odpowiedzi na pytanie **adw. Sztapaka** świadek wyjaśnia, że w dn. 30 maja 1934 r. obserwował osk. Lebeda, który w dniu tym przyjechał do Krakowa i przebywał w mieszkaniu Karpyńca. Obserwację prowadzone by były wtedy przez lornetkę z mieszkania kupca Marszalika. Na dalsze pytania odpowiada, że Karpyniec i Klymyszyn zachowywali się konspiracyjnie. Pewnego razu świadek zauważył osk. Klymyszyna, niosącego jakąś paczkę, nabytą w składzie aptecznym Gorzkowskiego. Paczka ta, jak świadek ustalił, zawierała 5 dekagramów kalichlorkum. Z paczką tą Klymyszyn wszedł do mieszkania Karpyńca.

Świadek **Franciszek Sordyl**, st. posterunkowy służby śledczej w Krakowie, nie pamięta dokładnie szczegółów sprawy, wobec czego sąd postanawia odczytać jego zeznania, złożone w toku śledztwa. Świadek ten również mówił o swych obserwacjach osk. Klymyszyna i Karpyńca, dokonywanych w Krakowie. Obszerne zeznania złożył świadek ten w sprawie licznych zakupów różnych chemikaljów przez wspomnianych wyżej oskarżonych.

Następny świadek **Karol Marszalik**, kupiec zamieszkały w Krakowie. Nie pamięta on dziś szczegółów sprawy, wskutek czego sąd odczytuje jego zeznania, złożone w śledztwie. Z zeznań tych wynika, że w kwietniu 1934 r. zwrócił się do świadka kolega jego wy władowca Czyżewicz, aby pozwolił ze swego mieszkania prowadzić obserwację.

Jako ostatni przesłuchany był na wniosek obrony raz jeszcze post. **Trzciński**, badany już poprzednio. Świadek ten w śledztwie zeznał, że pełniąc służbę w pobliżu gmachu ministerstwa spraw wewnętrznych, zaobserwował na ulicy kilka razy nietylko osk. Lebeda, ale i innego osobnika, który rozpoznał następnie z fotografji jako **Andrzeja Fedynę**.

Świadek potwierdza swoje zeznania.

Na tem posiedzenie dzisiejsze o godzinie 17,15 zostało przerwane do jutra do godz. 10-ej rano.

Doktór Feliks Hanac-Bloch
Stomatolog
(Zbaraży jny ustaci i zębów)
Gdańska 1. tel. 22-80.
Godz. przyjęć: 10 — 2 i 5 — 7.

ECHA WCZORAJSZE

W lipcu rb. na polecenie prokuratora sądu okręgowego w Kielcach osadzony został w więzieniu Adam Czekalski, autor artykułu pt. „120 dni w Berezie Kartuskiej". Artykuł swój Czekalski usiłował umieścić w „Ludowych Nowinach", dzienniku wychodzącym w Pradze czeskiej. Mimo że Czekalski nigdy nie oglądał na oczy Berezy, ani nie rozmawiał z żadnym z więźniów przebywających w niej, napisał „reportaż", w którym w niesłychany sposób opisał „swoje przeżycia". Podpisał się nie własnem nazwiskiem, ale pseudonimem „Sęguesto-Grot". Przesyłka Czekalskiego dotarła do miejsca przeznaczenia, ale skonfiskowana została na stacji granicznej. Po stemplu pocztowym stwierdzono, że autor „własnych przeżyć" w Berezie Kartuskiej mieszka w Busku (osada Gałów) pod Kielcami.

Obecnie Czekalski stanął przed sądem okręgowym w Kielcach. Na rozprawę przyprowadzono go z więzienia gdzie przebywa od lipca. Czekalski liczy 34 lata. Od dwunastu lat utrzymuje się dziennikarstwa. Wykształcenie posiada średnie. Ostatnio potrzeci za wód dziennikarski i przeszedł na literaturę. Nakładem jednej z firm wydał wtiszczyń w Warszawie, wydał szereg powieści.

Podczas rozprawy przyznał się, że w Berezie nigdy nie był, natomiast artykuł jego był zlepkiem różnych informacyj o Berezie, drukowanych w prasie opozycyjnej. Na pytanie przewodniczącego, czy zdawał sobie sprawę że jego artykuł zamieszczony w prasie czeskiej mógł przynieść szkodę Polsce Czekalski wyjaśnił, że nie miał tego na uwadze, gdyż niejednokrotnie takie artykuły ukazywały się w prasie. Po wywodach obrońcy, prokurator zażądał zastosowania art. 109 k. k. o rozpowszechnianiu zagranicą wiadomości szkodzących interesom Państwa Polskiego.

Sąd ogłosił wyrok, mocą którego Adam Czekalski skazany został na pół roku więzienia z zaliczeniem aresztu zapobiegawczego, oraz na 5 lat utraty praw. Sąd miał na względzie, że oskarżony, jako człowiek inteligentny, zdawał sobie sprawę ze swego czynu, który popełnił z chęci zysku przy braku pobudek ideologicznych. Jako okoliczności łagodzące sąd przyjął skrucha oskarżonego, brak zrówno ważenia i ogólne przeważilwienie. Prośbę Czekalskiego o zamianę dotychczasowego środka zapobiegawczego na dozór policyjny, sąd odrzucił. Skazany zagwiedział apelację. Wyrok po rozprawie Czekalski od - prowadzony został do więzienia karnego w Kielcach.

PUDER, ROUGE, POMADKA do UST
LASÈGUE
PARIS
TO SYNONIMY URODY KOBIECEJ
Cera stale zachowuje świeżość oraz niewiarygodną delikatność

PAPIER SPÓŁKA AKCYJNA
"HURTOWY SKŁAD PAPIERU i MATERJAŁÓW PIŚMIENNYCH
WILNO, UL. ZAWALNA 13
POLECA: KALENDARZE, OZDOBY CHOINKOWE, POCZTÓWKI ŚWIĄTECZNE

Wielkie manewry cesarskie w Japonji

Niedawno odbyły się w Kokoszimie na wyspie Kyusza, wielkie manewry japońskie, z udziałem cesarza. Na zdjęciu baterja przeciwlotnicza.

Projekt ustawy o amnestji
OBRADY KOMISJI BUDŻETOWEJ SEJMU

WARSZAWA. Wczoraj przed południem odbyło się posiedzenie sejmowej komisji budżetowej. Na posiedzenie to przybył minister skarbu p. Kwiatkowski z wiceministrem Grodyńskim.

Przedmiotem obrad były TRZY PROJEKTY USTAW KREDYTOWYCH dodatkowych na r. 1934/35 i 1935/36. W toku dyskusji, jaka wywiązała się nad temi projektami, wyjaśnień udzielił wiceminister Grodyński.

W wyniku obrad pierwszy z tych projektów, t. j. kredyty dodatkowe na r. 1934/35, które w globalnej sumie wynoszą 15.056.092, przyjęto bez zmian. Do dwóch pozostałych projektów komisja nie wprowadziła żadnych zmian merytorycznych.

Jedynie w obu projektach zmieniono tylko art. 2. Zmiana ta jest czysto formalna i polega na tem, że oba projekty ustaw o kredytach dodatkowych na r. 1935/36 połączono w jeden projekt, nie zmieniając sumy globalnej tych kredytów. Suma ta wynosi w połączonym projekcie kwotę 11.979.000.

Do laski marszałkowskiej wpłynął projekt ustawy amnestyjnej. Art. 1 ustawy amnestyjnej ustala, że dla upamiętnienia wprowadzenia w życie ustawy konstytucyjnej udziela się prywiszej amnestji.

Art. 2 wymienia następujące kategorje przestępstw, które objęte są projektowaną amnestją, a mianowicie: PRZESTĘPSTWA SKARBOWE dokonane przed 11 listopada 1935 r. a to — poza opublikowaniem w prasie — przestępstwa porządkowe, przestępstwa polegające na uszczupleniu dochodu skarbowego, jeśli podstawa wymiaru kary nie przekracza kwoty 100 zł., przestępstwa polegające na naruszeniu zakazu przywozu, wywozu lub przewozu towarów, jeżeli wartość towaru nie przekracza 200 zł., przestępstwa, za które grozi wyłącznie kara pieniężna do tysiąca zł. oraz przestępstwa z ustawy karno - skarbowej, o ile dotyczą urządzenia nielegalnych loterji, które prowadzone były na cele społeczne.

Ponadto amnestji podlegają wszystkie wykroczenia, dokonane przed 11 listopada 1935 r.

Art. 3 zawiera zasady ustawy amnestyjnej, ogłoszone już w prasie, a odnoszące się do PRZESTĘPSTW NATURY KRYMINALNEJ.

Art. 4 projektu do przestępstw popełnionych Z POBUDEK POLITYCZNYCH, przyczem kary nie wyżej 2 lat więzienia zostają całkowicie darowane.

Art. 5 postanawia, że sprawy o PRZESTĘPSTWA Z ARTYKUŁÓW 43 DO 48 KOD. KAR. WOJSKOWEGO, dokonane przed 30 marca 1923 r. darowuje się, jeżeli sprawca w ciągu roku od wejścia w życie ustawy amnestyjnej znajdzie się w rozporządzeniu władzy, celem uregulowania swego stosunku do służby wojskowej.

Art. 6 wyłącza kategorje przestępstw, których amnestja nie obejmuje. Poza już ogłoszonemi amnestja nie obejmuje m. 8. przestępstw określonych w dekrecie Prezydenta o rejestrowym zastawie rolniczym oraz o rejestrowym zastawie drzewnym, dalej przestępstw z art. 47 i 48 prawa o broni i amunicji i materjałach wybuchowych, zbrodni i występków, określonych w dekrecie Prezydenta R. P. o niektórych przestępstwach przeciwko bezpieczeństwu państwa (n. p. szpiegostwo).

Dalej przestępstw zawartych w art. 103 i 104 ustawy o powszechnym obowiązku wojskowym (dezercja), chyba, że sprawca w ciągu roku od wejścia w życie ustawy amnestyjnej znajdzie się w rozporządzeniu władzy, celem uregulowania swego stosunku do służby wojskowej. Amnestja nie obejmuje przestępstw z art. 105 i 106, wymienionej ustawy (oszukańcze zabiegi, zmierzające do zwolnienia od służby wojskowej, uszkodzenie ciała celem uzyskania niezdolności do służby wojskowej i t. d.). Nie podlegają również amnestji naruszenia, karane przez władzę przełożoną i dyscyplinarną.

Wreszcie amnestja nie stosuje się do osób, które ścigane były listami gończemi spowodu uchylenia się od wykonania prawomocnego wyroku.

Dalej projekt amnestyjny obejmuje rozmaite kategorje przestępstw leśnych.

W uzasadnieniu do projektu ustawy amnestyjnej przytoczone jest, że ustala się datę 11 listopada 1935 r., t. j. dzień Święta Niepodległości, jako datę rozstrzygającą, czy dane przestępstwo podlega amnestji.

O ile chodzi o t. zw. przestępstwa polityczne, to projekt idzie o wiele dalej, wzmocnione bowiem nowemi podstawami ustrojowemi państwo polskie pragnie dać tej kategorji skazanych możność okazania poprawy. Zostaje podkreślone, że w zakresie przestępstw skarbowych projektowana ustawa ma być najszersza z dotychczas wydanych amnestyj.

Na podstawie prowizorycznych obliczeń można przypuszczać, że obejmie ona conajmniej połowę wszelkich przestępstw skarbowych. O ile idzie o przestępstwa z pobudek politycznych, to przy określaniu tych przestępstw prosi ustawa nacisk nie na tych przestępstwach, lecz na motyw przestępnego działania i na pobudkę. Bardzo rozległe obejmuje amnestja przestępstwa leśne, jak kradzieże i inne nadużycia leśne.

Spod działania amnestji wyłączeni są ci, którzy nie poddali się prawomocnym wyrokom, lecz zbiegli przed wykonaniem kary. Elementarne poczucie sprawiedliwości nakazuje, jak głosi uzasadnienie, inaczej ustosunkować się do tych przestępców, niż do przestępców, którzy lojalnie poddali się prawu i winę swoją bądź już częściowo odcierpieli, bądź okazali gotowość jej poniesienia. Ci, którzy podporządkowali się wyrokowi, nie mogą być w gorszem położeniu od tych, którzy uciekali przed karą i ucieczka nie może stanowić premji dla tych, którzy popełniliszy przestępstwo nie wykazali tyle poszanowania dla prawa, aby poniesć konsekwencje swego czynu. Kto wyrokowi sądu ojczystego nie daje posłuchu, sam siebie wyłącza niejako spod dobrodziejstwa łaski.

TELEGRAMY

PREMJER NA ZAMKU

WARSZAWA. Pan Prezydent Rzeczypospolitej przyjął w dniu dzisiejszym pana prezesa rady ministrów Marjania Zyndram Kościałkowskiego, który informował Pana Prezydenta o bieżących pracach rządu.

WOJEWODA BOCIAŃSKI U PANA PREZYDENTA

WARSZAWA. Pan Prezydent Rzeczypospolitej przyjął w dniu wczorajszym nowomianowanego wojewodę wileńskiego płk. Bociańskiego.

NOWY V-WOJEWODA TARNOPOLSKI

WARSZAWA. P. minister spraw wewnętrznych mianował starostę grudziądzkiego Hipolita Niepokoyczyckiego wicewojewodą w Tarnopolu.

WZNOWIENIE WYKŁADÓW W UNIWERSYTECIE POZNAŃSKIM

POZNAŃ. Z dniem wczorajszym wznowiono wykłady i ćwiczenia na wydziale lekarskim UP. zawieszone przed kilku dniami.

NOWY ATTACHE JAPOŃSKI W WARSZAWIE

WARSZAWA. Attache wojskowy przy poselstwie Japonji w Warszawie gen. Yamawaki został odwołany. Na miejsce jego mianowany został gen. Shigeru Sawaday.

KATASTROFA LOTNICZA

GARWOLIN. Na polach osady Stężyca spadł samolot i rozbił się doszczętnie pilot Kazimierz Wiśniewski uratował się przy pomocy spadochronu, doznając tylko lekkich kontuzji podczas lądowania. Przyczyna katastrofy nieznana.

RUGI URZĘDNIKÓW LITWIŃSKICH

PARYŻ. Havas donosi z Kowna, że dyrektor Klajpedy usunął ze stanowiska prefekta Tolisaus i dyrektora robót publicznych Anysasa. Na opróżnione stanowiska mianowani są przewaźnie b. urzędnicy niemieccy nie znający języka litewskiego.

ŚNIEGI W MAŁOPOLSCE

ŻYWIEC. Obfite ostatnio śniegi stworzyły na żywieczyźnie dobre warunki dla sportów zimowych. W ciągu kilku dni śnieg pokrył ziemię żywiecką warstwą przeciętnej grubości 40 cm. W dolnych partjach w górach zaś przeszło metrową. W Zwardoniu pokrywa śnieżna wynosi 1.19. m.

56 STOP. MROZY W SOWIETACH

MOSKWA. W ZSRR panują wielkie różnice temperatury. W Sebastopolu (Krym) zanotowano 25 stopni ciepła. Na Ukrainie wskutek odwilży wylało wiele rzek. W Krasnojarsku (Syberja) panują 56-stopniowe mrozy, niebywałe o tej porze roku. Kamczatkę nawiedził cyklon przerywając prace w portach półwyspu oraz powodując katastrofę kilku statków. W Fergan (Azja Środkowa) pojawiły się stada wilków. Władze płacą po 50 rubli za każdego zabitego wilka.

ORKAN NAD GRECJĄ

ATENY. Na całą Grecją szaleją burze. W okolicach Delf runęło 130 domów. Tessalja została nawiedzona przez powódź. Ludność schroniła się na dachy i drzewa. Ilość ofiar w Indziach nie jest znana, straty materjalne są bardzo znaczne.

POŻAR FABRYKI SAMOCHODÓW

MOSKWA. Wczoraj wieczorem wybuchł wielki pożar w fabryce samochodów im. Stalina w Moskwie. Pożar opanowano po 2-godzinnych wysiłkach. Ilość ofiar ludzkich nie jest znana.

W 10-tą rocznicę zgonu Wł. Reymonta

Jak wszyscy wielcy, jeden z najznakomitszych pisarzy polskich, Władysław Reymont, laureat nagrody Nobla ciężko w młodości borykał się z losem. Próbował wielu zawodów, chciał być rolnikiem, zakonnikiem, potem aktorem, wreszcie urzędnikiem kolejowym. Jako dozorca drogowy na kolei mieszkał w Lipcach pod Rogowem. Ale nie umiał pisać protokułów i dlatego otrzymał dymisję. Przyjechał do Warszawy i zabrał się do pióra i sława nie kazała mu długo czekać na siebie. Mieszkając w Lipcach, obserwował życie chłopów, polubił ich, żył się z nimi i dlatego akcją „Chłopów" umie ścił w tej wsi.

Na zdjęciu — domek kolejowy w Lipcach, w którym mieszkał Reymont jako kolejowy dozorca drogowy.

Wszędzie żarówka
TUNGSRAM
Z DRUCIKIEM
DWUSKRĘTNYM

KRYMINALNE SPOSOBY
„nakręcania konjunktury gospodarczej"

WILNO. Mortus, bryndza wokoło mizerja, że aż strach! Gdzie ni spojrzeć, same dziady, bida z nędzą, wszyscy goli jak święci tureccy...

Nikt nic nie kupuje, bo chociaż „chciałby", to jednak „boi się", mając przed oczyma swój żebraczy budżet, obcięty jeszcze ostatnemi restrykcjami...

W tych warunkach sytuacja kupca, rzemieślnika, fabrykanta, komiwojażera i t. d. staje się zadaniem z wielu niewiadomymi, łamigłówką uciążliwą, koszmarem nieustającym!...

By zdobyć gotówkę, konsumenta swych wyrobów, lub kundmana sklepowego, trzeba nieledwie że stawać na głowie, bo zwykłe sposoby reklamy oddawna już nie wystarczają i nieuchronnie prowadzą do plajty...

Nie dziw więc, że zrozpaczeni inciriska borą się na kawały, które się nawet nie śniły przedwojennym filozofom z tych branż!

Świeżo mamy do zanotowania w Wilnie pierwszorzędny trick handlowy, który jest dziełem pewnego pomysłowego komiwojażera, zajmującego się kolportowaniem niezbędnego, rzekomo, dla każdej dobrej gospodyni preparatu, ponieważ chroni jakoby naczynia kuchenne przed zniszczeniem...

A było to tak...

Do jednego z większych sklepów perfumeryjnych przychodzi wspomniany zastępca i proponuje swój „cudowny" środek. Właściciel — urodzony sceptyk — nie pali się jednak do artykułu i tranzakcja na większą skalę nie dochodzi do skutku.

By skończyć prędzej bezpłodne pertraktacje, bierze wreszcie od zastępcy parę paździerzów „na odczepne" i na tem koniec!

Idzie zastępca do innych sklepów i składów, ale wszędzie rezultat jest mniej - więcej ten sam: bagatelne tranzakcyjki, większych zamówień brak!

Widzi zastępca, że marny widok i że idąc dalej tą drogą, daleko nie zajdzie, bierze się więc na sposób, tyleż oryginalny co nowy, a rezultat przewyższa najśmielsze oczekiwania!

Prosperity, tryumfy, kokosy; wprawdzie takie sobie wileńskie, kryzysowe, ale bądź co bądź kokosy!

Tajemnicza kobieta

Przychodzi do tegoż samego wielkiego sklepu perfumerji jakaś paniusia...

— Czy mają państwo — pyta — środek dla konserwacji naczyń taki to a taki?

— Owszem, proszę bardzo! Jeden pakiet, a może dwa?

— Ale, gdzież tam! Trzeba mi co najmniej 50 pakietów, jestem kierowniczką internatu!

— W tej chwili nie mamy takiej ilości, ale możemy sprowadzić dla szanownej pani w żądanej ilości!

— Dobrze! A oto zaliczka! — powiada paniusia, wpłaca parę złotych i wychodzi!

Niebawem przychodzi po raz drugi.

— Czy już gotowe?

— Nie jeszcze! Ne zdążyliśmy!

— Zechcą panowie pośpieszyć! Muszę niebawem wyjeżdżać!

Umawiają się co do terminu, kiedy się paniusia zgłosi po towar, właściciel bulí forsę, sprowadza towar, ale... ale klijentki w oznaczonym terminie niema!...

Tylko po pewnym czasie odbiera list od paniusi, w którym prosi go, by się nie niepokoił, bo ona „w tych dniach" zabierze towar i t. d.

Jednak paniusia się więcej nie pokazała, a właściciel po niewczasie się dowiedział, że analogiczne „nakręcanie konjunktury" odbyło się i w szeregu innych sklepów, gdzie właściciele, przy pomocy tej samej „nasłanej" paniusi — wspólnicki zastępcy, nabrano na większe zamówienia tego artykułu!

Delikatna robota

Najciekawszą w tej całej historji jest okoliczność, iż mimo iż to stwarzanie sztucznego zapotrzebowania jest niewątpliwie „kantem", jest on jednak pomyślany tak koronkowo, że nie daje właściwie powodów do wkraczania władz policyjnych lub sądowych!

Słowem — delikatna robota! (j)

LE NARCISSE BLEU
de Mury PARIS WARSOVIE
Światowej sławy woda kwiatowa perfumy i puder

Wycieczki zagranicę

WILNO. Z Warszawy i większych pogranicznych miast Polski, a więc i z Wilna, wyjadą w grudniu wycieczki zagranicę. Uczestnicy obowiązani są dołączyć dowód osobisty i 5 fotografji. Do kosztów podróży przewidziane wliczone są, prócz przejazdów, utrzymanie, hotele i zwiedzanie.

Na Riwierję i do Paryża wyjedzie 16 lm. „wycieczka artystyczna", która trwać będzie do 5 stycznia i wyniesie 650 zł. W czasie od 18 bm. do 14. I. można będzie zwiedzić Egipt Palestynę i Syrję za zł. 1560. 21 bm. wyjedzie z Zebrzydowic 5-dniowa wycieczka do Badapesztu, Koszt zł. 245 „Świnickiego w Londynie a Sylwester w Paryżu" można będzie spędzić od 22 bm. do 4 I. wyjeżdżając ze Zbąszynia za zł. 440. Amatorzy szybkiej jazdy mogą wyjechać samolotami do Bukaresztu i Berlina na 4 lub 5-dnio we wycieczki od 22 grudnia, przyczem kalkulować się one będą w cenie dwustu kilkudziesięciu złotych.

Dla Wilnian najciekawsza wycieczka będzie do „północnych sąsiadów" która wyruszy 22 bm. i będzie trwać do 29 bm. W Rydze zabawią wycieczkowicze 3 dni, 2 dni w Kownie i 2 dn. w Królewcu. Przejazd „utrzymanie i hotele kosztować będą zł. 175

Wesoły Murzyn

We czwartek, 12-go b. m. w teatrze przy ul. Ludwisarskiej Nr. 4 rozpoczyna swe występy nowy zespół rewjowy pod kier. artystycznym i literackiem p. Rel-Rena, który wystawia przebojową rewję p. t. „Raid w krainę śmiechu". Wśród zawodników raidu znajdujemy p. Br. Bronowskiego, doskonałego humorystą z Ronem Szmara ze swoim zespołem baletowym, p. Ninę Oleńską, p. Eugenjusza Nowolińskiego i uroczą wodewilistkę Sabinę Grochowską oraz sympatycznego komika p. Bolesława Wieczlego.

Codziennie odbywać się będą dwa przedstawienia o godz. 6,30 i 9 wieczorem, w niedziele i święta o godz. 4 p. p., 6,30 i 9 wieczór.

Obława na wilki w pow. dziśnieńskim

GŁĘBOKIE. Starosta Powiatowy Dziśnieński, na prośbę rolników gminy dokszyckiej, w dn. 8 bm. zarządził na podstawie prawa łowieckiego obławę na wilki, które pojawiły się na terenie tej gminy, wyrządzając wielkie szkody miejscowym gospodarzom. Niedawno wilki rozszarpały podobno 9 krów i wiele pośw.

W obławie wzięli udział: oficerowie KOP i członkowie Naddźwińskiego Koła Myśliwskiego, razem 28 strzelb. Miejscowi rolnicy chętnie i bezinteresownie przyjęli czynny udział w nagonce i rozstawieniu sznurów pomagając w obławie.

Obława natknęła się na duże stada wilków w lasach państwowych w strefie nadgranicznej. Podczyty teren leśny tworzył przeszkodę w obławie, mimo to jednak zabito 2 dzie wilki i 5 sztuk postrzelono, które prawdopodobnie, sądząc z śladów krwi, padły w lesiach. Reszta wilków uciekła na teren ZSSR.

Polsko-sowiecka konferencja graniczna

GŁĘBOKIE. Dnia 10 bm. odbyła się w Parynowie, na terytorjum Z. S. R. R. konferencja graniczna polsko - sowiecka.

W konferencji wzięli udział ze strony władz polskich przedstawiciel RP. do spraw granicznych, starosta dziśnieński Wiktor Suszyński, w otoczeniu kilku oficerów KOP i urzędników, ze strony zaś sowieckiej przedstawiciel ZSRR. do spraw granicznych na rejon połocki generał Gusowin w towarzystwie kilku wyższych oficerów sowieckich.

Konferencja dotyczyła lokalnych spraw granicznych, a w szczególności wyznaczenia po obu stronach pełnomocników do załatwiania incyd. gran.

Nie zna kłopotów z dzieckiem matka, która stale stosuje
PUDER BEBE SZOFMANA

Wanda Wermińska w Wilnie

W niedzielę dnia 15 grudnia br. o godz. 20-ej w sali b. Konserwatorjum (ul. Końska 1) wystąpi gościnnie w Wilnie, najznakomitsza śpiewaczka polska doby obecnej p. Wanda Wermińska, która P. Prezydent Rzeczypospolitej raczył zaszczycić najzaszczytniej wyróżnić za jej wkład pracy w rozwój polskiej, tak w kraju jak i zagranicą, nazywając ją „Chlubą śpiewactwa polskiego i obdarzając tytułem „Narodowej śpiewaczki polskiej".

Najwybitniejsza „Carmen" świata w bogatym programie wieczoru wielkiego wykona szereg utworów Chopina, Moniuszki, Rachmaninoffa, Griega, Czajkowskiego i in., specjalnie zaś, celem zapoznania słuchaczy z bogactwem folkloru polskiego p. Wanda Wermińska odśpiewa pieśni polskie ludowe w przepięknych i barwnych strojach ludowych, budząc gorący zachwyt i entuzjazm publiczności.

Całkowity dochód z Koncertu przeznaczony jest na cele Ligi Morskiej i Kolonjalnej, a przedewszystkiem na Fundusz Obrony Morskiej z którego kapitałów w najbliższym czasie Stocznia Gdyńska rozpocznie budowę Łodzi Podwodnej im. Marszałka Piłsudskiego.

Bilety wcześniej do nabycia w biurze Zarządu Okręgu L. M. K. ul. Mostowa 3-a m. 26, tel. 22-34. od godz. 10—15 i od 18—20.

Ceny biletów od 50 gr. do 5 zł.

O wybuchu na W. Pohulance

WILNO. Jak pisaliśmy wczoraj do sklepu naczyń i tytoniu Szapiry przy ul. Wielka Pohulanka 5, zgłosił się nieznany osobnik, który nabył kilka drobnych przedmiotów i pozostawił przytem paczkę na przechowanie, oświadczając, że paczkę zabierze za kilka godzin. W późniejszych godzinach wieczornych, już po zamknięciu sklepu paczka ta eksplodowała, wyrządzając jedynie nieznaczne szkody. Dochodzenie w tej sprawie prowadzą władze prokuratorskie.

* * *

Popołudniówki żydowskie z dnia wczorajszego zostały skonfiskowane za podanie wyolbrzymionych relacyj o wybuchu petardy przy ul. W. Pohulanka 5.

RZUCILI PROBOWKĘ Z GAZEM CUCHNĄCYM.

WILNO. Do cukierni Dormana przy ul. Wielkiej ktoś narazie nieujawniony rzucił probówkę z gazem cuchnącym. Wywołało to naturalnie zamieszanie i w czasie pośpiesznego opuszczania lokalu szereg gości nie uregulowało rachunków.

Nadużycia kontrolera weterynarji

MOŁODECZNO. — Do posterunku policji w Radoszkowicach zgłosili się miejscowy burmistrz, Ludwik Auzdycki, i zamiatkował, że sprawdzając księgi kasowe i kwitarjusze za pobrane opłaty targowe stwierdził, że kon troler opłat weterynaryjnych Zenon Huszczanowski, stale zamieszkały w Radoszkowicach, systematycznie od roku 1932 popełniał nadużycia pieniężne i w tym czasie przywłaszczył sobie sumę zł. 420 z funduszu weterynaryjnego przy Wydziale Powiatowym w Mołodecznie.

Suma ta, prawdopodobnie ulegnie zwiększeniu o kilkadziesiąt złotych, gdyż dokładnych obliczeń jeszcze nie dokonano.

MOŁODECZNO. Urząd Gminny w Gródku powiadomił policję, że b. dozorca drogowy, Michał Wierzbowski, który pełnił funkcje sezonowego dozorcy drogowego od dnia 15. 6. do 20. 8. rb. skradł w Urzędzie Gminnym kwitarjusz drogowy. Będąc zatrudnionym przy pracy i kontroli nad robotnikami na powierzonym mu odcinku drogowym, bezprawnie wydawał pokwitowania osobom, które marwarku wogóle nie odbywały, a pobierane od nich sumy pieniężne przywłaszczał sobie. W ten sposób Wierzbowski naraził Urząd Gminny na straty w sumie zł. 276.15

ZAWIADOMIENIE.
Powiadamiam Szanowną Klijentelę, że w dniu 14 grudnia 1935 r. otwieram oddział detaliczej sprzedaży: szkła, porcelany i pisterów w Wilnie przy ul. Mickiewicza 6. Ceny na otwarcie zniżone.
I. MALICKA
wł. D. H. „T. ODYWIEC".

Echa pożaru w Holszanach

Jeszcze dogorywały zgliszcza po ubiegłym pożarze w Holszanach, kiedy ostrożnego obchodzenia się z ogniem pogorzelca, w sali kina „Casino" powstał. W tej sprawie w dalszym ciągu prowadzi dochodzenie miejscowy Posterunek Policji.

Należy podkreślić, iż Ochotnicza Straż Pożarna w Holszanach, zaopatrzona z subwencji Zakładu w motopompę całkowicie zdała swój egzamin ze sprawności.

Zawdzięczając ofiarności miejscowego społeczeństwa powstał w Holszanach komitet pomocy pogorzelcom który energicznie przystąpił do pracy, przychodząc pogorzelcom z pomocą zarówno finansową jak też aprowizacyjną, odzieżową i mieszkaniową.

W skład komitetu, protektorat nad którym objęła posłanka na Sejm R. P. Janina Prystorowa — wchodzą: Ks. Jan Matulewicz, prof. Włodzimierz Juzwiuk, rabin Chodosz, sędzia Ryszard Piech, wójt Józef Karczewski, Aleksander Jagmin, Baroja Stanisław, Bolińśki Samuel, Dworzecka Zofja, Potaznik Szaja, Matowski Wiktor, Banucha Jan, Moroz Mikołaj.

Ofiary

W celu uczczenia ś. p. Heleny z Kołwzanów Pac - Pomarnackiej w półroku od dnia jej śmierci, na VI-tą konferencję Pań św. Wincentego à Paulo 10 zł. składa Rodzina.

K. S. składa dla W. B. zł. 5.—

EDWARD BABICKI
STUDENT POLITECHNIKI WARSZAWSKIEJ
Opatrzony św. Sakramentami po długich i ciężkich cierpieniach zmarł dn. 9 grudnia 1935 r. w Sanatorjum w Rudce w wieku lat 22.
Nabożeństwo żałobne odbędzie się w kościele Ka rafjalnym w Mrozach we środę dn. 11 grudnia 1935 r. o godz. 10 tej rano, poczem nastąpi wyprowadzenie zwłok na cmentarz w Mrozach.
O powyższem zawiadamiają krewnych, przyjaciół i znajomych pogrążeni w głębokim smutku
RODZICE I BRACIA

Wszystkim, którzy wzięli udział w oddaniu ostatniej posługi ojcu naszemu
ś. p. Edwardowi Czernickiemu
a przedewszystkiem władzom wojskowym, Ks. Kapelanowi Tolpo oraz Zakonowi OO. Karmelitów składają serdeczne podziękowanie
Córki, Synowe, Synowie, Wnuczki i Wnukowie.

ŚRODA
Dziś 11 Dzisiejszego Jutro Aleksandra
Wschód słońca g. 7.31
Zachód słońca g. 2.30

SPOSTRZEŻENIA ZAKŁADU METEOROLOGICZNEGO U. S. B. W WILNIE

Wilno, dnia 10 grudnia 1935 roku
Ciśnienie średnie 775
Temperatura średnia + 1
Temperatura najniższa — 1
Temperatura najwyższa + 2
Wiatr południowo - wschodni
Tendencja bez zmian
Uwaga pochmurno, mgła

PROGNOZA POGODY

według specjalnych danych Państwowego Instytutu Meteorologicznego w Warszawie.

Przeważnie pochmurno i miejscami opady.

Temperatura w ciągu dnia w pobliżu zera.

Umiarkowane wiatry z południowo - wschodu i wschodu.

KRONIKA PIŃSKA

SPRAWA WODOCIĄGÓW I KANALIZACJI W PIŃSKU

W związku z zamiarem uruchomienia w Pińsku wodociągu i kanalizacji Zarząd Miasta zwrócił się do Związku Miast w Warszawie o zaopinjowanie zamierzeń miasta. Związek Miast delegował inż. Konopko który przybył do Pińska dn. 29 ub. m. i odbył cały szereg konferencji, zaznajamiał się z zamiarą wody i w terenie sprawdził możliwości budowy wodociągów i kanalizacji. Opinja Instytutu wodociągowo-kanalizacyjnego Związku Miast w Warszawie oparta na badaniach inż. Konopko zostanie niebawem nadesłana.

Opierając się jednak na ustnej opinji inż. Konopki można stwierdzić, że koncepcja Wydziału Technicznego oparcia wodociągu na systemie

Dni przeciwgruźlicze w Nowogródku

W dniu 6. 12. 1935 roku z inicjatywy Zarządu Twa Przeciwkruźliczego, powołano do życia Komitet Powiatowy „Dni Przeciwgruźliczych" w Nowogródku. — Organizacyjne Zebranie zagaiła pani Z. Nowicka, prezes Twa Przeciwgruźliczego, powołując na przewodniczącego pana Dra Łaszkiewicza na sekretarza Bronisława Sanowskiego — Do Komitetu weszdą pp.: Starostą Siellawa, wicestarosta Zawadzki, burmistrz Malynicz, ks. Dalecki, ks. Kubik, ks. Bobkowski, s. Klajewski, rabin Mejerowicz, rabin Abowicz, wicebburmistrz Ostaszyński, prezes gminy żydowskiej Malbin, profesor Kopyto, dr. I. Pawikowski, dr. Łaszkiewicz, kom. Heller dr. Berlski, magister Mejżest Lejzerowski, naczelnik Krajewski, dr. Podkajka, J. Homme, Cz. Wawer, magister M. Ginzburg inż. Tymiński, dyr. Szukiewicz, Irena Jankowska, Białkowska, Jakób Abowicz i wielu innych osób obecnych na zebraniu.

Do Komitetu Wykonawczego jednogłośnie wybrano pp. na przewodniczącego starostę J. Siellawa, na wiceprzewodniczącego dr. J. Łaszkiewicza, na skarbnika mgr. M. Lejzerowskiego, na sekretarza Br. Sanowskiego na podsekretarzy: J. Hommego, Irenę Jankowską i Kazimierę Białoszewską, na członków: ks. Kubika, kom. Hellera i kier. Cz. Wawra.

„Dni Przeciwgruźlicze" mają trwać od 1. 12. 1935 r. do 10. 1. 1936 r. Komitet Wykonawczy na powołać lokalne komitety w powiecie, sprzedawać nalepki, urządzić kwestę, odczyty, koncerty, kostjumowy bal dziecinny, dancing w Ognisku, bal bez balu, kulikiloterję amerykańską, na ulicach miasta karowody, misterja i inne

Życzymy Komitetowi powodzenia w realizacji swoich zamierzeń, a społeczeństwo napewno każdą akcję poprze materjalnie i moralnie, gdyż Ośrodek Zdrowia, prowadząc przyschodnie przeciwgruźlicze i inne potrzebuje bardzo pieniężnej dla rozszerzenia działalności.

NOTATKI MUZYCZNE

Drugi recital fortepianowy France Ellegaard

Powodzeniem występ młodej, niezmiernie sympatycznej duńskiej artystki od był się z jeszcze większem powodzeniem, niżeli pierwszy. Zauważyliśmy wiele osób, które pod wrażeniem uprzedniego recitalu zechciały usłyszeć powtórnie tak wyjątkowo utalentowaną pianistkę i chyba nie były zawiedzione w swych oczekiwaniach, gdyż tym razem ogólne wrażenie było jeszcze żywsze i silniejsze. Rozpoczęła koncertantkę Sonatę B-dur Mozarta, zagraną z wdziękiem, tak stylowi „rococo" właściwym, traktując utwór delikatnie, jakby muzykę szpinetową.

Najzupełniejszem przeciwieństwem był numer następny „Etjudy symfoniczne" Schumanna, wykonany z wykazaniem olbrzymiej skali dynamicznej i rozmaitości wyrazu poszczególnych warjacyj.

Z pewnem niedowierzaniem, ze względu na młodość artystki, spotkaliśmy początkowo Fantazję „Apres une lecture de Dante" Liszta, z którem to dziełem nieraz nawet doświadczeni artyści nie mogą sobie zadawalająco poradzić. Nie mówię o technice, bo łatwością pokonywania najzawilszych trudności Ellegaard wręcz zdumienie wywołuje, ale niesamowita wetwa demoniczna oraz wżycie się w treść duchową dzieła i wprost porywająca ekstaza, z jaką odtworzyła tę arcytrudną muzykę, były naprawdę rewelacyjne i stwierdziły niewątpliwie, że France Ellegaard — rozwijając się dalej w sprzyjających warunkach — powinna się stać pianistką wielką, spadkobierczynią gwiazd najsłynniejszych.

Ładnie i subtelnie wykonane Nocturn F-dur i dwie etjudy (e-moll i F-dur) Chopina oraz Impromtu G-dur Schuberta, na początku części drugiej programu, wykazały wielostronność talentu odtwórczego, który po tem ostatnim brawurowem odegraniem Caprice f-moll Dohnany'ego, bardzo obficie przedstawiły się „Ogniu sztuczne" Debussy'ego i w dyskretnej barwności dźwięku ślicznie zagrana nastrojowo „Wrzosy" tegoż kompozytora. Świetnem wykonaniem zawsze niezawodnej „Campanelli" Paganini i Liszta zakończyła pianistka wieczór, dodając nadprogramowo „Wohin" Schubert — Liszta i „Prząśniczką" Moniuszki — Melcera, wywdzięczając się za entuzjastyczne przyjęcie.

Michał Józefowicz

TWARZ I RĘCE

Jesienią w czasie niepogód, twarz „zużywa" się prędzej niż, w czasie letnim, a ręce pierzchną na deszczu i wietrze. Gdy chodzi o „poprawianie" twarzy, należy mieć zawsze pod ręką podemnicżkę, wypełnioną pudrem „Abarki" — niezawodliwym, roślinnym (z odcieniem śliz białej), dobranym w odcieniu do każdej skóry. Puder ten nie zatyka porów, nie niszczy cery, przylega trwale. Ręce, zawsze delikatne i białe, utrzymuje w kulturze i chroni przed opierzchnięciem znakomity Krem Pralnów — Perfection.

Zakończenie subskrypcji na prace grafików U. S. B.

W dniu wczorajszym zakończono na została subskrypcja na prace grafików USB. Dokładna liczba zamówionych prac nie może być ustalona, ponieważ zgłoszenia za miejscowe datowane dniem 10-go grudnia, będą jeszcze uwzględnione. Według prowizorycznych obliczeń liczba zamówień przekroczyła 250 zgłoszeń.

Wydawanie zamówionych prac

Od dnia wczorajszego rozpoczęło się wydawanie zamówionych drzeworytów i akwafort. Wydawanie zamówień trwać będzie od 16-go grudnia r.b. włącznie w godzinach od 10-ej do 15-ej i od 17-tej do 19-ej.

Zamówienia zamiejscowe wysłane zostaną za zaliczeniem.

ZGŁOSZONE ZAMÓWIENIA

W dniu wczorajszym wpłynęły następujące zgłoszenia:

1. JÓZEF SĘKALSKI Matka Boska Ostrobramska — drzeworyt.

P.p. Teodor Szyskiewicz Wilno, Marja Panasewicz Wilno, sędzia Dominik Staszkiewicz Grodno, dyr. Franciszek Tyman Wilno, Tadeusz Perkowski Warszawa, Marja Kotwiczowa maj. Turły, Irena Korotyńska Warszawa, dr. Antoni Aleksandrowicz Holszany, dr. Witold Sylwanowicz Wilno, prezes Michał Kadneszkiewicz Wilno, Anna Dodwińska Wilno, E. B. Wilno.

Zgłoszeń 12, z poprzedniemi 39.

2. LEON KOSMULSKI Ulica Urba Celeberrima drzeworyt.

P.p. dr. Antoni Aleksandrowicz Holszany, Anna Podwińska Wilno, dr. Seweryn Wysłouch Wilno, Władysław Łobza Wilno, E. B. Wilno. Kasyno Oficerskie 3 Pułk Wilno, Stanisława Drobiazko Wilno.

Zgłoszeń 7, z poprzedniemi 29.

3. BOLESŁAW ROGIŃSKI Głowa. — drzeworyt.

P.p. Marja Kozakiewiczówna Wilno.

Zgłoszeń 1, z poprzedniemi 3.

4. JULJA KOWALSKA Podwórze — akwaforta.

P.p. Henryka Piaszczyńska Wilno, dyr. Franciszek Tyman Wilno, dr. Władysław Wojkow Wilno, inż. Józef Merkiewicz Dangielszki, inż. Jarosław Doboszyński Dzisna, Zofja Wilczyńska Smorgonie, Stanisława Stollowa Niemen, starosta Zdzisław Januszkiewicz Bielsk , Podlaski, mec. Halina Sukiennicka Wilno, prof. Kazimierz Jantzen Wilno, Władysław Łobza Wilno, dr. Seweryn Wysłouch Wilno, Stefan Wołoszyn Wilno, Helena Puklewska Koniecł Wilno, Wincdysław Czengery Wilno, Stanisława Drobiazko Wilno..

Zgłoszeń 16, z poprzedniemi 57.

5. LEW DOBRZYŃSKI Domy nad Wileńką — akwaforta.

P. p. Sędzia Dominik Staszkiewicz Grodno, Stanisława Stollowa Niemen, Superintendent Michał Jastrzębski Wilno, Starosta Zdzisław Januszkiewicz Bielsk , Podlaski, Bolesław Paździor Wilno, dr. Antoni Aleksandrowicz Holszany, dr. Sergjusz Mołofiejew Święciany, mec. Józef Rutkiewicz Wilno, mec. Stanisława Iszoszyna Wilno, dr. Marja Kozakiewiczówna Wilno, Irena Mineyko Warszawa, sędzia Jan Rubel Wilno, Kasyno Oficerskie 3 P.A.C. Wilno.

Zgłoszeń 13, z poprzedniemi 48.

6. ADOLF POPŁAWSKI Kościół św. Anny — drzeworyt.

P.p. Sędzia Dominik Staszkiewicz Grodno, prof. Ogjerd Kryczyński Wilno, Irena Mineyko Warszawa, Jadwiga Waszkiewiczówna Wilno, K. L. (dwa zgłoszenia) Wilno, Ks. L. Kuszawski Sępolno, Elżbieta Minkiewiczówna Wilno.

Zgłoszeń 8, z poprzedniemi 19.

7. KOZMA CZURYŁO Lato akwaforta.

P.p. Mec. Janina Mincerowa Wilno, dyr. Franciszek Tyman Wilno, sędzia Dominik Staszkiewicz Grodno, starosta Zdzisław Januszkiewicz Bielsk - Podlaski, mec. Halina Sukiennicka Wilno., W. Sokołowski Wilno, sędzia Jan Rubel Wilno, Władysław Łobza Wilno, dr. Seweryn Wysłouch Wilno, Marja Wrześniowska Wilno, Elżbieta Minkiewiczówna Wilno.

Zgłoszeń 11, z poprzedniemi 52.

8. WAŁENTY ROMANOWICZ Ostrabrama i Góra Zamkowa — drzeworyt.

Zgłoszeń 5.

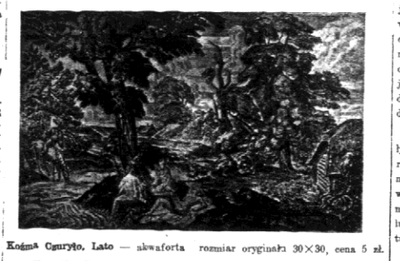

Kozma Czuryło, Lato — akwaforta rozmiar oryginału 30×30, cena 5 zł.

ZIOŁA Z GÓR HARCU Dra LAUERA
są dobrym środkiem dla uregulowania żołądka, usuwają obstrukcję, są łagodnym naturalnym środkiem przeczyszczającym.

CHODZĘ PO MIEŚCIE

Kapliczka w roli słupka do ogłoszeń

Przy pięknie odrestaurowanym kościele Franciszkańskim, wznosi się od strony ulicy Trockiej mała, ale wdzięczna kaplieńka t. zw. Szuzinowska.

Wszystkie nasze apele co do jej uporządkowania pozostały, niestety, bez echa, a jej potrzeszone dachówki, powybijane szyby i wilgotne zacieki po ścianach, rażą obecnie w dwójnasób oko w zestawieniu z nieposzlakowaną bielą ścian kościelnych.

W swoim czasie wspominaliśmy już o tem, że dzieciarnia — żydowska przeważnie — igrająca na skwerku, używa ścian kaplicy do notowania kredą, lub węglem wyników swych zabaw w „klasy" i t. p. oraz wypisywania swych imion.

Obecnie musimy zanotować bardziej jeszcze oburzający fakt profanacji tych murów....

Oto na tylnej wieżyczce kaplicy, korzystając z nieprzemysłanego usunięcia sztabek żelaznych, oddzielających ją od ulicy Trockiej (usunięto je przy urządzaniu tam nowej ulizki, przebiegającej tyłami kościoła Franciszkańskiego) ukazała się przed kilku dniami „pierwsza jaskółka" w postaci ogłoszenia fabryki kaloszy „Gentleman" i odtąd poczyniło się! Astrologa Karakuma zmieniały „Manewry miłosne", „Wesołego Murzyna" ogłoszenie o leczeniu „z lombardziej, obecnie zaś wykwitł na stanowczych murach „Owoc zakazany"!...

Słowem stylowa kaplica zamienia się na poczekaniu w pospolity słupek dla ogłoszeń!

Temu barbarzyństwu estetycznemu w centrum miasta winien być położony koniec!

Wyklejone ogłoszenia i plakaty winny być natychmiast usunięte a celem lepszego zabezpieczenia kaplicy na przyszłość należy sporotem ustawić przy niej ostachety!

Pozatem, swoją drogą, trzeba pomyśleć o jakimś prowizorycznym chociaż, jej remoncie!...

„Przechodzień".

U nas i gdzieindziej

Jak już donosiliśmy, w dniach 17, 18 b. m. na zaproszenie warszawskiego AZS bawić będzie w stolicy drużyna studentów amerykańskich, studjujących w Berlinie.

Studenci rozegrają mecze w koszykówce i siatkówce. W skład drużyny amerykańskiej wchodzą: dwaj Chińczycy — Li-Kao-Chen i Cheng-Pe-Cen, oraz Amerykanie Druis, Falk Curtiss. Persehon i Chrystensen.

* * *

W dniach 21 i 22 bm. z racji otwarcia toru odbędzie się w Hamburgu międzynarodowy zimniej hokeja lodowego. W turnieju tym startować będzie reprezentacja Polski Południowej.

Po turnieju drużyna polska bawić będzie w Niemczech do dnia 28 bm. na tournee.

* * *

W dniach 14 i 15 bm. bawić będzie w Krakowie drużyna koszykówki YMCA z Syri.

Łotysze rozegrają w Krakowie 2 mecze: z YMC-ą Kraków i z reprezentacją Krakowa.

—::—::—

— Sprostowanie. Do artykułu „Nauka jazdy na nartach" wkradło się kilka błędów, z których jeden, zasadniczy, prostujemy:

W wierszu 18-ym winno brzmieć — „Nie jesteśmy wybitnym typem zawodniczym, spróbójmy więc tworzyć teoretyczny podkład (wydrukowano podział) pod wychowanie fizyczne.

W terenie i na torach

Bokserzy warszawscy pokonali reprezenta Ję Hamburga

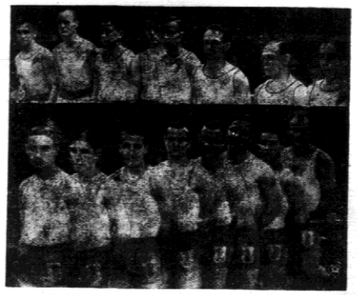

W ub. niedzielę w Cyrku Warszawskim odbył się w obecności 3.000 widzów ciekawy międzymiastowy mecz bokserski Warszawa — Hamburg, zakończony wynikiem 12:4 na korzyść Polski. Na zdjęciu — u góry — drużyna niemiecka (od prawej) — Kasch, Heens, Dunzig, Bredehorn, Baumgarten, Reisa Na zdjęciu — u dołu — zwycięska drużyna polska — od lewej — Czortek, Kozłowski, Potus, Seweryniak, Karpiński, Ozarek, Garstecki.

Jak oprawiać drzeworyty i akwaforty

Przy zakrzpie pracy graficznej, aktualną będzie sprawa jej oprawienia.

Wydawaćby się mogło, że nabytą pracę można sprawić jakkolwiek, tak jednak nie jest, oprawa powinna być jak gdyby wykończeniem pracy, a więc starać się należy aby to wykończenie było w sensie pracy, zaby jednem słowem z nią harmonizowało. Do oprawy należy oddawać odbitki wkleione w passepartous tak jak je będziemy wydawać pozostaje więc tylko do omówienia sprawa ramek.

Dla akwafort najstosowniejsze byłyby ramki politurowane koloru naturalnego drzewa z którego są zrobione, najlepiej z drzewa o słoju niezbyt widocznym, szerokości 1 cm. dla mniejszych, a 1¼ dla większych prac lub z lakierowanego na czarno bagietu tej samej szerokości.

Dla drzeworytów czarnych jak wyżej z tą tylko różnicą, że ramki czarne mogłyby mieć paseczek kolorowy najlepiej czerwony. Można tu również zastosować bagiet srebrny, wąski z paseczkiem barwnym, lub bez.

Dla drzeworytu barwnego najodpowiedniejszą będzie ramka drewniana szerokości 2 cm. politurowana na kolor drzewa.

Podkreślić należy, że w każdym jednak wypadku ramka drewniana politurowana wygląda najsimlachetniej, jakkolwiek niekoniecznie musi być w komanu z tego rodzaju drzewa co meb. pośród których będzie zawieszona.

Lista bokserskich mistrzów świata

(wl) Amerykańskie pismo fachowe „The Ring" opublikowało ostatnio bokserską listę mistrzów świata.

Tak samo jak w tenisie, tak i w boksie, mamy coroczne t. zw. mistrzowską listę światową. Nie jest ona oficjalna, nie wydaje jej bowiem Międzynarodowa Unja Bokserska, lecz podobnie jak listę tenisową układa fachowiec angielski Wallis Myers, tak listę bokserską ogłasza czasopismo **The Ring".**

1. BRADDOCK, 2. LOUIS, 3. SCHMELING

Najwięcej interesują tu oczywiście wagi ciężkie. W wadze ciężkiej znajduje się na pierwszem miejscu jimmy Braddock. Na drugiem słynny murzyn Joe Louis, którego, po jego zwycięstwach nad Carnera i Baerem, uważają wszyscy za przyszłego mistrza świata. Na trzeciem miejscu figuruje Schmeling, na czwartem Ford Smith, na piątem Walter Neusel, na szóstem Bubby Baer, brat Maksa Baera. Tego ostatniego, jak Carnery niema na liście, Baera niema ponieważ oświadczył, że więcej nie będzie walczył. Co do Carnery zaś, to nie uznano go za godnego figurowania w pierwszej szóstce.

Waga półciężka: Lista przedstawia się następująco: 1) **John** Henry Lewis (mistrz świata) 2. Bob Olin, 3. Al Mac Coy, 4. Rosenbloom, 5. Heuser.

Szczególnie interesująca jest klasyfikacja **wagi średniej, gdyż** tutaj w dziedzinie opanowanej niemal całkowicie przez Amerykanów, jaką jest boks, znajduje się na pierwszem miejscu Europejczyk.. Jest nim mistrz świata Francuz Marcel Thil . Zanim idzie Freddy Steele, na trzeciem miejscu jest Kanadyjczyk Lou Brouillard, na czwartem Franck Battaglia, na piątem Babe Risco.

Waga pośrednia: Mistrz świata Barney Ross, 2. Jimmy Mac Larnm, 3. Van Klaveren, 4. Kid Artera.

Waga lekka: Tony Canzoreneri, 2. Lou Ambers, 3. Ramey, 4. Frankie Klick, 5. Gustaw Humery.

Waga piórkowa: 1. Freddy Miller, 2. Moryc Holtzer, 3. Armstrong, 4. Young Casanova, 5. Arizmondi.

Waga kogucia: „The Ring" stawia tu mistrza świata Sangchili dopiero na trzeciem miejscu. Przed nim idą: Escobar i Salica, po nim Midget Wolgast.

Waga musza: Benny Lunch (mistrz świata), 2. Smal Montang, 3. Jackie Brown, 4. Joe Mendiola, 15. Marice Huguenin.

—:—:—

Bokserzy warszawskiej Legji przegrywają w Gdańsku

GDAŃSK. W Gdańsku wobec tysiąca widzów rozegrany został w niedzielę wieczorem mecz bokserski pomiędzy warszawską Legją a miejscową Gedanją. Zwyciężyła drużyna gdańska w stosunku 9:7.

Polscy tenisiści zaproszeni do Wrocławia

We Wrocławiu odbyć się ma w b. miesiącu uroczyste otwarcie nowej krytej hali tenisowej.

Z okazji tej uroczystości Niemcy projektują rozegranie trójmeczu Polska — Węgry — Niemcy w dniach 14 i 15 bm.

Odpowiednie zaproszenia do Pol. Zw. Tenisowego już nadeszło.

Zarząd naszego Związku zaszlerza wysłać do Wrocławia dwuch naszych tenisistów Tarłowskiego i Tłoczyńskiego.

—::—::—

Udział Stanów Zjednoczonych w igrzyskach olimpijskich

NOWY YORK. — Amerykańska Unja Lekkoatletyczna postanowiła na swem dorocznem zebraniu w Nowym Yorku wziąć udział w igrzyskach olimpijskich w 1936 r.

NOWY YORK. —W dniu 4 grudnia r.b. odbyła się w Nowym Yorku konferencja, zwołana przez organizację „Fair Play in Sport" pod przewodnictwem gubernatora Pensylwanji a przy udziale m. burmistrza Nowego Yorku i członka Amerykańskiego Komitetu Olimpijskiego — Alfreda Lenna. Wymienieni domagali się zbojkotowania przez Stany Zjednoczone Igrzysk Olimpijskich w Berlinie, motywując, że — **zdaniem** ich — regime narodowo - **socjalistyczny** w Niemczech **uważa** igrzyska za doniosłą sprawę polityczną i liczy, że temu wpływowi politycznemu ulegną **zawodnicy** olimpijscy.

Natomiast przewodniczący Amerykańskiego Komitetu Olimpijskie go Avery Brundage naiega na wrięcie udziału w igrzyskach. Utrzymuje on, że ruch antyolimpijski w Ameryce, wywołany jest przez obcych przybyszów, zamieszkujących Stany Zjednoczone.

—:—:—

Węgierscy szermierze przegrywają w szabli

W niedzielę późnym wieczorem zakończyły się w Warszawie międzynarodowe zawody szermiercze z udziałem najlepszych zawodników Polski i licznych szermierzy węgierskich. Po porażkach w szpadzie Węgrzy przegrali również i w szabli. Pierwsze miejsce w turnieju zajął Dobrowolski, bijąc w finale Węgra Rajczy.

3) Bay (Węgry).
4) Papee (Polska)
5) Sotid (Węgry)
6) Sobik (Polska)
7) Segda (Polska)
8) Nycz (Polska)
9) Frydrych (Polska)
10) Eltho (Węgry) .

—:—:—

Rok IV
Nr. 14

Tydzień Akademicki

Paszporty palestyńskie

Clemenceau powiedział kiedyś w ten sposób: „Serce.. Nie wiem co to jest. To nie istnieje... Takie samo słowo jak cnota". W życiu codziennem można się oczywiście nie zgadzać z powiedzeniem „starego tygrysa" w polityce, jednak uczuciem kierować się nie można i pod tym względem ten człowiek, który ze wszystkich Wielkich tego świata mógł się poszczycić największą ilością wrogów — miał rację. A jednak stale w przemówieniach mówcy, broniący praw mniejszości, uderzają właśnie w nutę płaczliwą i próbują dotrzeć do serc słuchaczy. Rozdzierał czarny chałat rabin Rubinsztejn, wołając z trybuny sejmowej, „że bieda żydowska rośnie, a głos ich słabnie", przytem zaznaczył wyraźnie: „jesteśmy w Polsce autochtonami i ta ziemia musi nas karmić narówni z innymi jej mieszkańcami". Gdy rabin Rubinstein mówił o nędzy żydowskiej, mógł liczyć na czulszych słuchaczy, ale gdy zaznaczył wyraźnie, że Żydzi do Palestyny jechać nie myślą, nie uradował nikogo.

„Serce.... To nie istnieje..."

„Myśl Mocarstwowa" w stosunku do Żydów propagowała popieranie sjonizmu i emigracji do „ziemi obiecanej", wołała takie humanitarne załatwienie palącej sprawy żydowskiej, niż hudzenie się, że ten element się zaasemiluje lub bawienie się w endeckie pogromy.

Serce... ale ono nie istnieje..."

Dziś wobec stanowczego wystąpienia rabina Rubinsteina, który zdaje się chce widzieć kiedyś „Judeo - Polonię" mam wrażenie, że należy chyba dążyć do wprowadzenia w życie ustawy, proponowanej przez znanego powieściopisarza Wells'a: „dać Żydom paszporty palestyńskie i uznawać ich za cudzoziemców".

Projekt ten w swoim czasie został stłumiony w zarodku tak, jak położono tłumik na słowa p. min. Becka, który w Lidze Narodów zaprotestował przeciwko ustawie mniejszościowej. Nie trzeba być nawet zacietrzewionym endekiem, który w każdym Żydzie - geszefciarzu widzi masona, by stwierdzić, że jednak w tych wszystkich sprawach olbrzymią rolę gra ta ekspozytura masonerji — Liga Narodów. Czechy i Francja, dwa kraje, w których loże rozwijają się najpomyślniej, nie bez przyczyny czują wściekłą nienawiść do płk. Becka i umieszczają rozmaite poszkwile na jego osobę w swych pismach, rzucają na tego człowieka tak straszne podejrzenia, że żaden Polak nie mógłby ze spokojem powtórzyć tego, co pisze czeski dziennik „Prilomnost" na polskiego ministra.

Zemsta za tamto wystąpienie w Lidze, zemsta za pakt nieagresji z Niemcami: wiadro pomyj na głowę człowieka, co postępował wbrew ich myśli. Nie trzeba być endekiem, by stwierdzić, że jest to zemsta masońsko - żydowska, nie trzeba być również endekiem, by skonstatować, że nienaprożno rabin Rubinstein z taką miłością o Wilnie mówił, bo Wilno ma nietylko jedyne w swoim rodzaju ghetto na Niemieckiej, Szklanej, jatkowej, ale ma swoją ukrytą masonerję, która dla tych którzy się u jej żłobu wystarasz się i o podwójne posadki i o synekurki i o wszystko czego dusza zapragnie i na co kryzys pozwoli.

Nie trzeba być zaczadzonym endekiem, by walczyć z masonerją, i żydostwem, tylko że można stosować inne metody walki. Tłuczenie szyb wzbogacca tylko szklarzy — Żydów, a bójki uliczne stu denterji doprowadzają jedynie do zamknięcia uczelni. W walce z żydostwem należy trzymać się ich własnej metody, oni się wszędzie po cichu wciskają, my im po cichu będziemy wskazywać z galanterją drzwi do Palestyny. Paszporty palestyńskie dla Żydów byłyby bardzo pomocne, bo ci „autochoni " nie chcą swej przybranej ojczyzny opuszczać dobrowolnie.

Zawcześnie kwiatku, zawcześnie...

Na ławach „Białoruskiej Krynicy" ukazuje się raz na tydzień „Studencka Trybuna", redagowana przez studentów Białorusinów. Przeglądam z zainteresowaniem Nr. 7 (18) „Studenckiej Trybuny", drukowanej tradycyjną „brażdanką". Rzuca się w oczy tytuł artykułu A. Dasiukiewicza „Studenty iałaki ab Biełarusach", będący rodzajem odpowiedzi na artykuł kol. K. Kruszewica p. t. „Białoruskie absurdy", zamieszczony w N-rze 10-ym „Tyg. Akademickiego".

„Niechaj się dowie J. K., — pisze Dasiukiewicz — że teraz w naszych wioskach aż się roi się od rozmaitych polskich organizacyj (SMK, KMW, Federacja i wiele innych, a nawet Kraksy!) i wszystkie one zaspokajają te „aktualne" potrzeby. Jednak korzyść z nich taka, że białoruski chłop nadal pozostaje „w szalonej nędzy i biedzie!" i aby wyjść z tego położenia szuka prawdziwego, naturalnego, białoruskiego kierunku, aby dążąc według niego osiągnąć całkowitą niezależność, tak ekonomiczną jak i polityczną". — Szczerość p. A. D. jest zdumiewającą, gdy mówi w imieniu całej inteligencji młodzieży białoruskiej słowa, które nie powinny pozostać bez echa w społeczeństwie polskiem: „cała narodowo uświadomiona i trzeźwo myśląca młodzież białoruska domaga się i powinna się domagać autonomji dla swojej ojczyzny".

Mimo, że szanuję patrjotyzm p. A. D., widzę jednak, że jest nikim innym, jak tylko „młodym zapaleńcem", o których pisał w swoim czasie na łamach „Tygodnia" kol. J. Piotrowski.

Z naszym Wieszczem narodowym mógłbym powiedzieć Dasiukiewiczowi: „Zawcześnie, kwiatku, zawcześnie, — jeszcze północ mrozem dmucha"...

Każdy bowiem „trzeźwy myślący" człowiek zdaje sobie sprawę, że o ileby w takich warunkach, jakie obecnie mamy, powstało państwo białoruskie, popadłoby ono pod wpływy ekonomiczne i polityczne Polski lub ZSRR".

Zastanawiające są objawy „trójprzymierza" naszych mniejszości chłopskich, bijące z łamów „Biet. Krynicy". Zbratanie „bratnich dusz" białoruskich i litewskich w dniu XV-o lecia istnienia Zw. Stud. Białorusinów na „weczarynie" w lokalu Zw. Stud. Litwinów. Do kompletu brakuje jeszcze orkiestry ukraińskiej, którą prawdopodobnie na przyszły rok na tą uroczystość przyśle się samolotem z Tarnopola lub Kołomyi. Na stronę poszły spory między bratem — Litwinem, a bratem — Białorusinem o Wileńszczyznę, a Ukrainiec zapomina o przyszłej aneksji Polesia i Podlasia i prosi do „kozaka" „pryhożą" Białorusinkę z wsi kresowej.

My drzemy koty z endecją, z socjalistami, — a oni łam za naszemi plecami organizują „hurtki" w wioskach rodzinnych; mają odczyty o historji i geografji ojczystej i budzą niechęć do Polski wśród ciemnego ludu. „Wykorystajma kaładnyja hryli" woła bliżej nieznany M. Z. z łamów „Studenckiej Trybuny", — wykorzystajmy ferje Bożego Narodzenia dla celów demagogji, dla celów rozbijania wewnętrznej spoistości i całości Rzeczypospolitej! Będziemy im do głowy lepiej wbijać, że ekonogroficzne białoruskie terytorja od Bugu i Narwi aż po Dniepr i dalej na wschód!

Widziałem mapę patrjotyczno - białoruską, wyd. przez Stankiewicza, który z uśmiechem beztroski dopuszcza się fałszowania geografji i historji, kładąc trzykrotnie większemi czcionkami niż wyraz „Polska, wyraz „Białoruś", którego B zaczyna się o półtora milimetra na prawo od punktu, oznaczającego Warszawę, (antentyczne). Metoda mówi sama za siebie o tych, którzy ją stosują!

Czas nareszcie skończyć z subsydjowaniem i udzielaniem stypendjów i innych pomocy pseudo - Białorusinom z pseudo - Litwinom, rekrutującym się z niezamożnej młodzieży polskiej! Koła studentów mniejszościowe powiększa, bowiem, dość znaczny odsetek renegatów - Polaków, oczekujących wygodnych synekur, oddawanych przez Państwo w poczuciu dobrze spełnionego obowiązku opieki nad mniejszościami.

Idea narodowościowa nie powinna pozostać czczem hasłem, szanujmy bo wiem solidarną współpracę wszystkich narodowości w ramach Państwa Polskiego.

Andrzej Strzałkowski.

Niniejszy numer „Tygodnia Akademickiego" jest ostatni przed ferjami Bożego Narodzenia, następny numer ukaże się 8-go stycznia 1936 roku.

Wszystkim naszym czytelnikom i przyjaciołom oraz współpracownikom zasyłamy życzenie „Wesołych Świąt".

REDAKCJA

Komunikaty

W dniu 11-go grudnia o godz. 19-ej odbędzie się w lokalu Organizacji **Opłatek,** na który prosimy członków i sympatyków.

* * *

W godzinach dyżurów od 6-ej do 7-ej przyjmowane są zapisy na drugi **Kurs Kandydacki „Myśli Mocarstwowej".**

—:—:—

* * *

„Komitet Gospodarczy VI Powsz. Zjazdu Hist. Pol. w Wilnie na posiedzeniu likwidacyjnem w dniu 12. XI. 1935 r. uchwalił wyrazić najgorętsze podziękowanie wszystkim PP. Słuchaczkom i Słuchaczom, względnie Absolwentkom i Absolwentom U. S. B., którzy pospieszyli Komitetowi ze swą ofiarną i bezinteresowną współpracą przy organizowaniu VI Powsz. Zjazdu Hist. Pol. na terenie Wilna.

Ponieważ strona organizacyjna tej współpracy spoczywała w rękach Pana Prezesa Koła, wobec tego Komitet prosi uprzejmie Zarząd Koła o zakomunikowanie treści niniejszego pisma wszystkim współpracownikom zrzeszonym w Kole Historyków jak i poza Kołem pozostających".

Łączymy wyrazy prawdziwego poważania

Przewodniczący Komitetu **E. Ehrenkreutz**

Za Zarząd

S. Tarnowski prezes
M. Glawdanówna, sekretarz.

Chociaż serce nie istnieje w polityce, istnieje rozum i ten dyktuje taką właśnie metodę walki, zdaje się, że dobrą chociażby i z tego względu, że można się Żydom nie podoba, a przecież musieliby tej metodzie przyklasnąć, bo ona propaguje sjonizm...

„Respice finem"...

A. Poklewska - Koziełł.

Na marginesie Zagadnienia na czasie

Pruski uniwersytet w Królewcu otrzymał nowe dwie katedry rasy i zagadnień wojskowych.

Pierwsza więc katedra to studja nad rasami zestawienie, porównanie, ich rozwój historyczny, ocena ich wartości, wyższości i znaczenie.

„Rasa to uczucie, twierdzi Mussolini, to 99 procent pierwiastków emocjonalnych".

Może tak, a może nie — bo gdy z katedry uniwersyteckiej będzie się słyszało w naukowy sposób a więc racjonalny wyłożony pogląd na rasy, a zwłaszcza na arjską w obrębie niej na wyższość odmiany nordyckiej, to już nie uczucie a rozsądek przemówi.

Słuchacz ukończy taki kurs, przejdzie na wszystkie regjonalne przesłanki ku temu aby wysnuć wniosek równie rzeczowy, że naród niemiecki, to naród wybrany.

Rasa przestaje być uczuciem — a staje się pewnikiem. I to co Hitler w „Mein Kampf" utrzymuje o mizerności narodów słowiańskich w zbiorowości aryjskiej, już nie ma być wyrazem zarozumiałości i buty germańskiej, to już jest aksjomat, warzą na zimno, argument bez dyskusji i wątpliwości — to pewność.

Katedra rasy w nazwie jest nawet skromna, w wynikach będzie olbrzymia. Staje się ona ośrodkiem, kształcenia poczucia wyższości, źródłem duchowej ekspansji, kuźnią zaborczości i imperializmu, już nie w sposób polityczny ale naukowy. Znak czasu!

Katedra wojskowa, to tylko dodatek, to realna odbitka teorji rasy.

Absolwent uniwersytetu pruskiego, to nie pacyfista to świadomy celów a znawca środków obywatel niemiecki. U nas w Polsce zagadnienie rasy na Uniwersytecie ma wszystkie cechy absurdu, może to i słuszne, a może nie, questio facti.

Ale zagadnienie wojskowości to już rzecz pierwszorzędnej wagi — a jednak niedoceniana jest w naszem szkolnictwie. Niby dla czego? Czyżby Niemcom więcej groziło niebezpieczeństwo, niż powiedzmy nam Polakom?

Jeżeli się tworzy nowe uniwersytety i różne szkoły polityczne, choć tych jest zdaje się poddostatkiem i zamiast badania Europy Wschodniej zachodniej południowej i północnej co w rezultacie i tak nic nie da. Czy nie lepiej byłoby stworzyć choć jedną katedrę dla spraw militarnych. Byłby to olbrzymi pożytek dla Narodu i Państwa.

Zagadnienie zbrojeń rozwoju lotnictwa, marynarki, dyscypliny narodu jego organizacji, poprzedzone rozwojem historycznym, techniki wojennej, więcej młodzież akademicką zajmą i owocniej niż badanie teoretyczne ze wszelkiemi szczegółami, o ziemiach północno - wschodnich o ich mieszkańcach przedhistorycznych a potem historycznych obyczajach i zwyczajach. Komu to się zda i na co?

W Polsce jednak niestety, pacyfizm i materjalizm robią swoje. Pacyfizm to nasza choroba w tem to już jest tradycja, te historyczne kłopoty naszych wszystkich dzielnicyzych królów, te różne niedociągnienia militarne w organizacji i poczynaniach. — Wszystko to jeszcze dziś w zmienionej i przebrażonej formie — ale swój oddźwięk ma.

Maurycy Mochnacki, już w powstaniu listopadowem, tak pisał. Dla przestrogi na przyszłość, dla odniesienia korzyści z tylu smutnych doświadczeń. Położmy tedy zasadę, starajmy się ugruntować w przekonaniu narodu, tę opinję, że u nas w wojnie więcej trzeba liczyć na ruch mas na działanie całego ludu, niżeli na wojsko regularne, które jest jego tylko drobną cząstką....

Marszałek Piłsudski w wielu miejscach wspomina także o tym niezrozumieniu naszego narodu dla zagadnień wojennych zwłaszcza, o tem odgrodzeniu jakie istnieje między armją czynną a społeczeństwem.

Młodzież akademicka o tem myśli, ale niesmiało wspomina, nie wypowiada się, może to jest złączone z ogólną strukturą naszych wyższych szkół, które coraz bardziej przypominają gimnazja.

A więc ten sam sposób nauczania i podejścia do młodzieży, jako do niedojrzałej, młodej i nie wyrobionej, której nic nie wolno nawet samodzielnie myśleć.

Od gimnazjistów tem się różnimy, że wolno nam chodzić do kina, — pić wódkę, grać w karty i kochać. Jeśli kto da zastrzeżenie, że to sztubacy już dawno uprawiają, w takim razie niech sobie zada trud i znajdzie różnicę.

**A tymczasem czas płynie i w tempie zwiększonem „bo idą czasy, których znamieniem będzie wyścig, kto pozostanie

PAN | Ostatnie dni | Największa wytworna komedja polska

MANEWRY MIŁOSNE

W następnym programie: Najradośniejszy film małej czarodziejki ekranu

Shirley Temple p. t. „Nasze Słoneczko"

REWJA | Balkon 25 gr. Program Nr. 51 p. t. „Owoc zakazany" Reprise w 2 częściach i 14 obrazach. Zespół artystyczny stanowią: Basia Relsas, ...ejmówna, Szczawińska, Jędrzejkówna, Gałczyńska, Piechiak, Rogowska, Zayende, Janowski, Jankowski, Ostrowski, Borzel, Jagsztas, Rogowski, Winter. Udział bierze propagandowy zespół góralski (nowy program) Wojtka Harnasia-Podhalańskiego. Stryk Gadela, Michał Pjksa i Józef Gelica, ANONS: w przyszłym programie wystąpią Lili Roztańska i Zbigniew Opolski. Codziennie 2 przedstawienia 6.30 i 9.15 w. W niedzielę i święta 3 przedstawienia 4.15, 6.45 i 9.15.

JEDYNY KONCERT MISTRZOWSKI dn. 14 b. w SALI KONSERWATORJUM (ul. Kościuszki 1) Największy francuski skrzypek-wirtuoz, światowej sławy artysta JACQUES Thibaud

W rewelacyjnym programie utwory Vitalisa, Mozarta, Francka, Szymanowskiego, Debussyego, Albeniza, De Falla. Przy fortep. Tasso Janopoulo. Bilety do g. Debussyego, Albeniza, De Falla. Przy fortep. Tasso Janopoulo. Bilety do nabycia w skl. muz. „Filharmonja" (Wielka 8). Koncert nie będzie powtórzony. Przez radjo nie nadawany.

CASINO | Potężny fascynujący film o oryginalnej koncepcji

BURZA nad Andami

Na tle genjalnej wizji przyszłej wojny lotniczo-gazowej.

W rol. gł. JACK HOLT oraz urodziwy ANTONIO MORENO i żywiołowa Hiszpanka MONA BARRIE.

Arcyfilm, który przewyższa najśmielsze przewidywania pacyfistów na ekranie.

Emocje! | Brawura! | Bohaterstwo! | Napięcie! | Erotyka! | Wspaniałe zdjęcia!

Nad program: Dodatki i aktualja.

Teatr-Rewja „WESOŁY MURZYN" Ludwiarska 4.

Jutro 12 grudnia o r. inauguracyjne otwarcie nowego teatru rewjowego. I-sza Wielka Premiera rewjowa p. t. „RAID W KRAINĘ ŚMIECHU" w 2 częściach, 18 obrazach.

Udział przyjmują najwybitniejsze siły artystyczne scen warszawskich. Kierownik artyst. liter. REF-REN znany autor i kompozytor. Codziennie 2 przedstawienia o 6.30 i 9 wiecz. W niedzielę i święta 3 przedstaw. o g. 4, 6.30 i 9 wiecz. Ceny miejsc kryzysowe BALKON 25 gr. PARTER od 54 gr. Szczegóły w afiszach i programach. Kasa czynna od godz. 11 rano bez przerwy.

HELIOS | Potężne arcydzieło egzotyczne Napad na Kongo

BOSAMBO (w cieniu Abisynji)

wg. głośnej powieści mistrza sensacji EDGARA WALLACE'a.

W roli tytuł. znakomity śpiewak PAUL ROBESON. Reżys. Aleksander Korda.

Nad program: Atrakcje.

Nowy minister oświaty

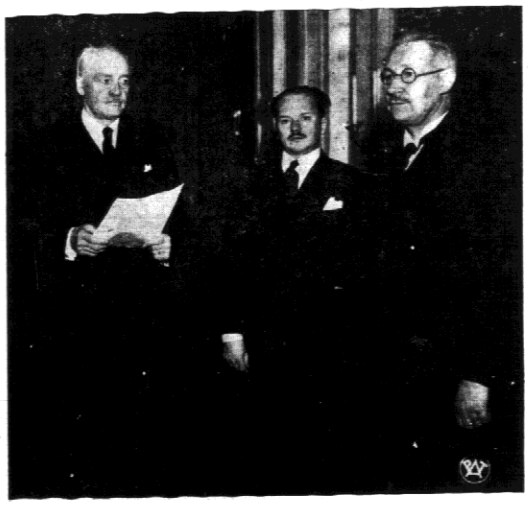

P. Prezydent Rzplitej mianował wczoraj prof. politechniki warszawskiej Wojciecha Świętosławskiego ministrem wyznań religijnych i oświecenia publicznego. Równocześnie odbyło się na Zamku zaprzysiężenie nowego ministra. Od lewej: P. Prezydent Rzplitej, premjer Kościałkowski i nowy minister oświaty prof. Świętosławski.

Grupa chłopców amerykańskich nie mogących sobie pozwolić na nabycie karty wstępu na mecz piłki nożnej daje sobie radę jak może, by śledzić emocjonującą rozrywkę.

Notatki radjowe

Kazania przez radjo

W okresie od dnia 15 grudnia 1935 r. do dnia 15 stycznia 1936 roku wygłoszone zostaną przez radjo w dni świąteczne następujące kazania: 15. 12. — Kazanie Adwentowe „W blaskach powstającej zorzy" wygł. ks. prałat Tadeusz Jachimowski. 22. 12. — Kazanie Adwentowe „W blaskach powstającej zorzy", wygł. ks. prałat dr. Tadeusz Jachimowski, (II kazanie z cyklu). 25. 12. Na uroczystość Bożego Narodzenia — „Z pasterzami u żłóbka Betleemskiego", wygł. z Poznania ks. red. dr. Kazimierz Kowalski. 26. 12. Na uroczystość św. Szczepana — „Duch ci jest, który ożywia..." — wygłosi w Warszawie ks. prof. Michał Klepacz. 1. 1. 36 r. Na uroczystość Nowego Roku — Kazanie p. t. „Dosiego roku na drogach Chrystusowych", wygłosi w Poznaniu ks. rektor Nikodem Cieszyński. 4. 1. — Kazanie Ostrobramskie „Matko Najczystsza", wygł. w Poznaniu ks. kapelan Dymarski. 5. 1. — Kazanie „U progu zbawienia" w Poznaniu wygł. ks. prałat Stanisław Lisoń. 6. 1. Na uroczystość Trzech Króli — Kazanie „Za przewodem gwiazdy betleemskiej", wygł. w Poznaniu ks. dr. Kiciński. 12. 1. Kazanie p. t. „U źródeł odrodzenia społecznego", wygł. w Krakowie ks. prof. Henryk Węgryński.

—::—::—

CO ZROBIĆ NA GWIAZDKĘ

radzi Majsterklepka z lepigliną

W domach poczyna już panować przedświąteczne ożywienie. Już za niespełna dwa tygodnie Boże Narodzenie, gwiazdka... trzeba pomyśleć o choince, przygotować ozdoby, świecidełka, upominki. Tak trudno samemu coś wymyślić, aby to było i ładne i możliwe do wykonania. Naturalnie wszystko musi być własnej roboty, własnego pomysłu. Komu pomysłów zabraknie, a kto chciałby je jeszcze wzbogacić, niechaj posłucha przez radjo dnia 11. 12. o godz. 16,00 rozmowy Majsterklepki z Lepigliną, którzy uważając tak, jak i mali radjosłuchacze, iż najwyższy czas pomyśleć o choince, podadzą wiele projektów ozdobienia choinki i zrobienia prezentów gwiazdkowych.

Towarzystwo śpiewacze „I, owszem"

WESOŁA AUDYCJA RADJOWA.

Audycja Towarzystwo śpiewacze „I owszem", nadaną po raz pierwszy ze Lwowa przed kilku tygodniami, odniosła duży sukces. Wobec tego członkowie „Towarzystwa", znane osobistości małego miasteczka, piwosze i kręglarze, których połączył kult śpiewu, a rozłączają ambicje artystyczne, przedstawią się radjosłuchaczom raz jeszcze dnia 11. 12. o godz. 20,00 we środę.

—::—::—

Programy radjowe

WILNO

Środa, dnia 11 grudnia 1935 r.

6.30 Pieśń. 6.33 Pobudka do gimnastyki. 6.34 Gimnastyka. 6.50 Muzyka poranna (płyty). 7.20 Dziennik poranny. 7.50 Program dzienny. 7.55 Giełda rolnicza. 8.00 Audycja dla szkół. 11.57 Czas. 12.00 Hejnał. 12.03 Dziennik południowy 12.15 — Znaczenie odżywcze jarzyn i owoców 12.30 Muzyka klasyczna (płyty) 13.25 Chwilka gospodarstwa domowego — 13.30 Muzyka popularna (płyty) 15.15 Codzienny odcinek powieściowy. — 15.25 Życie kulturalne miasta i prowincji. 15.30 Utwory na skrzypce w wyk. Teodora Kleinmanna 16.00 Audycja dla dzieci starszych. 16.20 Pieśni hebrajskie w wyk. M. Rotha. 16.45 Rozmowa muzyka ze słuchaczem Radja. 17.00 Dyskutujemy. 17.20 Koncert 17.50 Świat się śmieje. 18.00 Odgłosy Abisynji (płyty) 18.30 Program na czwartek 18.40 Recital śpiewaczy Elny Gistedt. Przy fort. Eugenja Sołomonówna. 19.00 Zima w kurniku odczyt wygł. inż. Irena Niewodniczańska. 19.10 Skrzynka ogólna. 19.20 Chwilka społeczna. 19.25 Koncert reklamowy. — 19.35 Wil. wiad. sportowe. 19.40 Wiadomości sportowe ogólnopolskie. 19.50 Pogadanka aktualna. 20.00 Audycja muzyczna 20.45 Dziennik wieczorny. 20.55 Obrazki z Polski współczesnej. 21.00 XV-ta audycja z cyklu „Twórczość" Fryderyka Chopina". 21.35 Wspomnienia Reymonta. 21.50 Dlaczego kupiec powinien należeć do org. zawodowej. 22.00 Koncert. 22.30 Muzyka taneczna. 23.00 Kom meteor.

WARSZAWA

CZWARTEK DN. 12-XII

6.30 Audycja poranna. 12.03 Dziennik południowy. 12.15 Poranek muzyczny dla młodzieży szkół powszechnych. 13.00 Zespół gitar hawajskich Ławrusiewicza. 13.25 Chwilka gospodarstwa domowego. 15.30 Muzyka. 16.15 Zespół Henryka Golda. 16.45 Cała Polska śpiewa. 17.00. „Jak wieś żywi miasto": „Ryby" — reportaż. 17.15 „Sielskie nastroje" — koncert. 17.50 Książka i wiedza. 18.00 Muzyka francuska. 18.45 Muzyka. 19.00 Wiejski nauczyciel dożywia dzieci — pogadanka 19.35 Wiadomości sportowe. 19.50 Pogadanka aktualna. 20.00 Audycja ku czci Marszałka. 20.45 Dziennik wieczorny. 20.55 „Obrona przeciwlotnicza - gazowa" — pogadanka. 21.00 Słuchowisko „Houtonsville wzywa pomocy". 21.30 Nasze pieśni śpiewa Irena Gadejska. 21.55 Koncert seymfoniczny. 22.45 Muzyka taneczna.

UTONĄŁ W JEZIORZE

ŚWIĘCIANY. Wincenty Bodunis ze wsi Szakimy gminy podbrodzkiej, wracając z lasu chciał skrócić sobie drogę i poszedł przez jezioro Ocmiec. Lód się załamał i Bodunis utonął. Zwłoki wydobyto.

—::—::—

GIEŁDA WARSZAWSKA

Z dnia 10 grudnia 1935 r.

DEWIZY:

Belgja 89,50 — 89,68 — 98,32.
Berlin 213,45 — 213,98 — 212,92.
Amsterdam 359,40 — 360,12 — 358,68.
Kopenhaga 116,95 — 117,24 — 116,66.
Londyn 26,18 — 25,00 — 26,11.
Nowy Jork — nie notowany.
Nowy Jork kabel 5,31 1/8 — 5,32 3/8 — 5,29 7/8.
Oslo 131,40 — 131,73 — 131,07.
Paryż 35,01 — 35,08 — 34,94.
Praga 31,97 — 22,01 — 21,93.
Zürych 172,05 — 173,39 — 171,71.

Tendencja niejednolita.

AKCJE:

Bank Polski 95,75.
Warsz. cukier 33,50.
Lilpop 7,00.
Ostrowiec 19,25.
Starachowice 31,50.

Tendencja utrzymana.

PAPIERY PROCENTOWE:

Budowlana 40,00.
5% konw. 63,75 — 63,50 — 63,75.
5% kolejowa 56,50.
6% dol. 79,25.
Premjowa dolarowa 52,80 — 52,75.
Stabilizacyjna 63,13 — 63,00 — 64,00 — 63,88 dwa ostatnie drobne.
4½% ziemskie 44,75 — 45,00.
5% Warszawy za 1936 r. 53,00 — 52,75 — 53,25 — 53,50, kurs ost. drobny.
6% obl. Warsz. 8 i 9 em. 56,50.

Tendencja dla pożyczek przeważnie słabsza, dla listów niejednolita.

—:—:—

URZĘDOWA CEDUŁA GIEŁDY ZBOŻOWO - TOWAROWEJ I LNIARSKIEJ W WILNIE.

Dnia 10 grudnia 1935 r.

Ceny za towar średniej handlowej jakości, za 100 kg. parytet Wilno (len za 1.000 klg., franco wagon stacja załadowania). Ziemiopłody — w ładunkach wagonowych, mąka — w mniejszych ilościach.

W złotych.

CENY TRANZAKCYJNE:

Mąka pszenna gat. I - C — 29,75.
Mąka pszenna gat. II - E — 25,75.
Mąka żytnia do 45% — 22,50 — 23,00
Mąka żytnia do 55% — 20,00 — 20,50.
Siemię lniane b. 90% f-co wagon stacja załadowania — 30,50.

CENY ORJENTACYJNE:

Żyto I standart 700 g/l — 13,25 — 13,75.
Żyto II standart 670 g/l — 12,75 — 13,00.
Pszenica I standart 730 g/l — 18,25 — 19,00.
Pszenica II standart 710 g/l — 18,00 — 18,25.
Jęczmień I standart 650 g/l (kaszany) — 13,00 — 13,50.
Jęczmień II standart 620 g/l (kaszany) — 12,50 — 13,00.
Owies I standart 480 g/l — 13,75 — 14,25.
Owies II standart 450 g/l — 12,00 — 13,00.
Gryka II standart 585 g/l — 12,50 — 13,00.
Mąka pszenna gat. I - C — 29,75 — 30,00.
Mąka pszenna gat. II - E — 25,75 — 26,25.
Mąka pszenna gat. II - G — 21,75 — 22,25.
Mąka żytnia razowa do 90% — 16,25 — 16,75.
Pełnuszka — 23,00 — 24,00.
Wyka — 20,00 — 21,00.
Groch szary — 16,50 — 17,50.
Łubin niebieski — 7,75 — 8,25.
Siemię lniane b. 90% franco wagon st. załadowania — 30,50 — 32,40.
Len trzepany stand. Wołożyn b. I sk. 216,50 — 1.540 — 1.580.
Len trzepany stand. Miory b. I sk. 216,50 — 1.410 — 1.450.
Len trzepany stand. Traby b. I sk. 216,50 — 1.560 — 1.600.
Len trzepany stand. Horodziej b. I sk. 216,50 — 1.640 — 1.680.
Len czesany Horodziej b. I sk. 303.10 — 2.040 — 2.080.
Kądziel Horodziejska b. I sk. 216,50 — 1.500 — 1.540.
Targaniec asort 70/30 skala 130,— — 1.070 — 1.110.

EKSPORT WYROBÓW RZEMIEŚLNICZYCH.

WILNO. Izba Rzemieślnicza pozostaje w stałym kontakcie z zagranicą, dążąc do wzmożenia eksportu wyrobów wileńskich do krajów obcych. Możliwości eksportowe wzmogą się jeszcze bardziej, gdy nastąpi ulepszenie warsztatów pracujących na wywóz.

proszki „KOWALSKINA" ROZBIJAJĄ TIK BÓLY GŁOWY BÓLACH GŁOWY 4K

EKSPORT TRZODY DO NIEMIEC.

GŁĘBOKIE. Na terenie pow. dziśnieńskiego rozpocznie się z dniem 20 bm. zakup trzody chlewnej na eksport do Niemiec. Świnie będą nabywane przez Zw. Eksporterów Bekonu i Artykułów Zwierzęcych bezpośrednio od producentów na specjalnych spędach, zwoływanych przez OTO. i KR. Zakup będzie dokonywany w każdy piątek. Cena ma być płacona producentom za kg. żywej wagi od gr. 70 do 90 bez żadnych potrąceń.

JUŻ CZAS pomyśleć o ogłoszeniach świątecznych

Ogłoszenia do „SŁOWA" i innych pism — przyjmuje na bardzo dogodnych warunkach

Biuro Ogłoszeń Stefana Grabowskiego w Wilnie, Garbarska 1, tel. 82

Kupno i sprzedaż

GABINETOWĄ maszyna nożna do sprzedania niedrogo, Kurlandska 12 m. 1, Rose.

KUPIĘ działkę w okolicy Trynopola. Oferty składać do Adm. pod „B. T.".

BREMA pełne wydanie kupię okazyjnie. Łaskawe zgłoszenia pod „Pomoc" do Adm.

Psa myśliwskiego młodego bez tresury kupię. Oferty pod „Sezon" do Adm.

PLACE BUDOWLANE przy ul. Portowej 24 i Górne Bouffałowej do sprzedania. Informacje — św. Jańska 9-1, tel. 13 — 11.

Lokale

Do wynajęcia mieszkanie 3 pokojowe w pobliżu Sądu z wygodami, ciepłe, słoneczne, świeżo odremontowane, Tartaki 19 (róg Ciasnej) o warunkach tamże m. 4, lub. tel. 3-52.

Do wynajęcia od 1-go stycznia mieszkanie 6 cio pokojowe z wszelkiemi wygodami ciepłe, suche i słoneczne, ul. Dąbrowskiego 7.

Pokój z wygodami i używalnością telefonu, do wynajęcia dla samotnego, Antokol 50 m. 2.

POSZUKUJE się mieszkania 2-pokojowego z kuchnią. Oferty pod „Czystość" do Adm.

Poszukują pracy

KAUCJĘ złożę za posadę woźnego w instytucji prywatnej. Łaskawe oferty dla „D. G". do Adm.

Młody człowiek pragnie otrzymać jakąbądź pracę, któraby dała mu możność dokończenia studjów. Referencje poważne. Łaskawe oferty kierować do Redakcji „Słowa" pod „Studja".

Młoda, inteligentna wychowawczyni poszukuje posady do dzieci. Może na przychodzącą. Świadectwa i referencje poważne. Ul. Jagiellońska 2 — 5, Restauracja Mazowiecka od 5—7 g.

SIOSTRA PIELĘGNIARKA rutynowana przyjmuje dyżury do chorych. Zastrzyki, masaż, bańki. Miejscowość obojętna. M. Wilno, ul. Kalwaryjska Nr. 12 m. 2. Kreniowa.

Poszukuję posady posiadam kwalifikacje buchalterki i pielęgniarki. Ejmutis, Metropolitalna 3 m. 8, tamże przyjmuje się roboty, wchodzące w zakres artystycznego hafciarstwa

B. OFICER, przedsiębiorczy podejmie się administrowania domem wzamian za mieszkanie. Łaskawe oferty pod „Zamiana" do Adm.

POSZUKUJE jakiejkolwiek pracy mło dziemiec lat 18 zdolny, uczciwy i pracowity. Ul. Wiłkomierska 117 m. 1.

PRACZKA poszukuje pracy. Posiada poważne referencje. Oferty do administracji „Słowa" sub „praczka".

MŁODA OSOBA poszukuje pracy kasjerjerjnej, pisnę za maszynię, posiadam praktykę w biurach wojskowych. Oferty do „Słowa" pod J. O.

WYCHOWAWCZYNI WYKWALIFIKOWANA z ukończ. Seminarjum Ochroniarsk. poszukuje posady prywatnej lub do prowadzenia przedszkola (kompist). Posiada poważne referencje. Zgodzi się na wyjazd. Zgłoszenia do administracji Słowa dla C. G.

Różne

PORADNIA ZAWODOWA dla dziewcząt Stowarzyszenia „Służba Obywatelska" w Wilnie przy ul. Biskupa Bandurskiego 4 m. 6 poleca wykwalifikowane: nauczycielki, ekspedjentki ze znajomością prowadzenia zachowności, maszynistki, instruktorki szycia i gotowania oraz pielęgniarki.

Posiadają wykwalifikowane wychowawczynie oraz ogrodniczki. Poradnia czynna w poniedziałki, środy i piątki od 13-ej do 15-tej. Pośrednictwo bezpłatne.

SPRAWDZANA niejednokrotnie i znana od 15 lat Stowarzyszenia Pań Miłosierdzia inteligentna pani W. R. znajduje się w opłakanem położeniu. Siostra psychicznie chora, sama zaś zapadła na zakażenie krwi, wskutek którego nic robić nie może. Zwracamy się przeto do naszych łaskawych czytelników z prośbą o pomoc. Najmniejsze datki prosimy składać w naszej Administracji dla W. B. lub na Zarzecznej 5—2.

Wydawca Stanisław Mackiewicz — Wilno, Drukarnia „Słowo" Zamkowa 2. — Redaktor w/z Władysław Bułhak