Rok VI Nr. 111 (1596) Czwartek 23 kwietnia 1936 r. CENA 15 gr.

KURJER NOWOGRÓDZKI

PRZEDSTAWICIELSTWO REDAKCJI BARANOWICZE, UL. NARUTOWICZA 70 m. 4

PRENUMERATA miesięczna z odniesieniem do domu, lub z przesyłką pocztową 4 zł., zagranicą 7 zł. Konto czekowe PKO Nr. 80.218.

Opłata pocztowa uiszczona ryczałtem. Redakcja rękopisów niezamówionych nie zwraca. Administracja nie uwzględnia zastrzeżeń co do rozmieszczenia ogłoszeń.

CENY OGŁOSZEŃ: wiersz milimetrowy 1-szpaltowy w tekście 40 gr. Za tekstem 30 gr. Komunikaty oraz nadesłane milimetr 50 gr. Kronika reklamowa milimetr 60 gr. W numerach świątecznych oraz z prowincji o 25 proc. drożej. Zagranicą o 50 proc. drożej. Ogłoszenia cyfrowe i tabelaryczne o50 proc. drożej. Układ ogłoszeń w tekście i na tekstem 6-cioszpaltowy. Administracja nie przyjmuje zastrzeżeń co do miejsca. Terminy druku Administracji nie obowiązują.

CO SIĘ STAŁO?

Piszę o wypadkach ,które zaszły w Warszawie w ciągu tych kilku dni ostatnich w ściśle informacyjnym charakterze.

W sobotę 18 kwietnia obradował w Warszawie nadzwyczajny zjazd Federacji, który wydał odezwę do tworzenia obozu politycznego. Gen. Rydz Śmigły był nieobecny, lecz przysłał depeszę, gen. Sosnkowski był wogóle nieobecny. Na zjeździe wygłosili referaty zasadnicze: poseł Walewski, p. Relidzyński, minister Kwiatkowski i wojewoda Grażyński. Już zestawienie tych nazwisk jest bardzo wielomówiące. Pan Walewski jest to małopolanin, działacz z Białostockiego, współpracownik p. Kościałkowskiego. O p. Relidzyńskim ,jako polityku nic nie słyszałem. Min. **Kwiatkowski** i p. woj. **Grażyński** są to politycy polscy z pierwszego rzędu. Pierwszy uchodzi za „naprawiacza" w 80 proc., drugi jest leaderem „naprawiaczy". Toteż opinja publiczna słusznie mojem zdaniem, oceniła zjazd Federacji, jako nowe znamienne zwycięstwo naprawiaczy wśród b. obozu rządowego.

W nocy z soboty na niedzielę maszyny rotacyjne pół-urzędówki „Gazety Polskiej" drukują artykuł anty - rządowy. Artykuł został skonfiskowany, a więc lojalność wobec zarządzeń władzy nie pozwala mi powtarzać jego treści. Że to był artykuł anty - rządowy wynika z samego faktu konfiskaty. Tak się też złożyło, że p. premjer Kościałkowski, który miał jechać do Budapesztu w czasie, gdy się dokonywa ta konfiskata zachorowuje i wbrew swej woli musi wyjazd odłożyć, natomiast zwalnia p. Matuszewskiego ze stanowiska przewodniczącego komisji oddłużeniowej w Prezydjum Rady Ministrów, łącząc ogłoszenie tej dymisji, z dymisją, którą rząd udzielił wojewodzie Świtalskiemu.

Min. Matuszewski był autorem skonfiskowanego artykułu, ale artykuł był niepodpisany, redakcyjny, innemi słowy uzgodniony z p. Miedzińskim, redaktorem naczelnym „Gazety Polskiej". W ostatnich czasach b. min. Miedziński popierał rząd obecny. Jak wiadomo na początku sesji sejmowej przemawiał raczej przeciw udzieleniu pełnomocnictw rządowi p. Kościałkowskiego do dnia 1 listopada, lecz przy końcu tej sesji przemawiał wyraźnie za udzieleniem pełnomocnictw temuż rządowi do 1 czerwca. Toteż obecne posunięcie p. Miedzińskiego ponownie zdziwiło wiele osób. Należy przypuszczać, że obaj panowie b. ministrowie, reprezentujący bez żadnej dyskusji najbystrzejsze inteligencje w całym obozie byłego BB. liczyli na to, że tezy, które wypowiadali w artykule skonfiskowanym przypadną do przekonania gen. Rydzowi Śmigłemu.

We wtorek 22 kwietnia odbyła się na Zamku konferencja pod przewodnictwem premjera Zyndram - Kościałkowskiego na którą przybył gen. Rydz Śmigły i dyrektor Koc. Konferencja dotyczyła spraw gospodarczo - pieniężnych. Jak słychać postanowiono utrzymać dotychczasowy kurs polityczny obrony złotego. Nie należy rzypuszczać, aby sprawa konfiskaty „Gazety" była na tej konferencji chociażby ubocznie poruszana. Sprawy gospodarcze istotnie są tak pilne i ważne, że tej konferencji wymagały.

Sprawa Lwowa! Ciągle przyjeżdżają do Warszawy ludzie ze Lwowa pod jaknajgorszemi wrażeniami. Bohaterskie to miasto czyniło dnia pamiętnego wrażenie jakby się wściekło, oszalało ,dostało gorączki. Między innymi przyjeżdżał też premjer Bartel. „Kurjer Poranny" słusznie schlastał Pata, że ten w depeszę o przybyciu premjera wplótł objaśnienia, że przyjazd b. premjera Bartla był zapowiadany „od dłuższego czasu", że p. Bartel „zamieszka u pp. Kościałkowskich". Jednem słowem dzięki niedźwiedziej zaiste uczynności Pata, cała depesza aż krzyczała: „Bartel nie przyjeżdża na miejsce Kościałkowskiego".

Ale są i inne bardziej zgrabne sukursy, które są okazywane rządowi premjera Kościałkowskiego. Oto „Robotnik" wbrew przyjętemu zwyczajowi nie - polemizowania z artykułami skonfiskowanemi, zaatakował ów nieznany Polsce artykuł p. Matuszewskiego i to zaatakował w dość nielojalnej i brzydkiej formie. Dalej, ponieważ rozeszły się po Warszawie pogłoski, że dymisji woj. Świtalskiego domagają się socjaliści, więc dzisiaj, już po fakcie tej dymisji, p. Niedziałkowski pisze w „Robotniku", że „nie traktujemy tej dymisji, jako tryumfu politycznego — stała się rzecz rozumiejąca się sama przez się".

Zresztą nie mamy zamiaru bronić woj. Świtalskiego. Wojewoda, u którego są w mieście rozruchy powinien ustąpić, jak powinien ustąpić dowódca pułku wrazie nieporządków w pułku, kapitan okrętu u którego na okręcie był pożar. Kwestja winy, czy braku winy nie może tu odegrywać żadnej roli. Są pewne fakty, które dyktują pewne konsekwencje, których nie jest w stanie zmienić okoliczność, czy dany człowiek pada tu ofiarą własnego niedbalstwa, czy też nieszczęśliwego przypadku. Sądzimy jednak, że dymisja woj. Świtalskiego powinna mieć dalsze analogje.

Bezstronnie oceniając sytuację należy skonstatować, że rząd w ciągu kilku dni ostatnich odniósł szereg drugorzędnych sukcesów. Ale nie znaczy to, aby epoka prowizorjum była zakończona. Rząd musi się zdecydować na **radykalne zerwanie** z polityką etatystyczną, **zerwanie** to musi być radykalne, logiczne, wszechstronne. Rząd tego nie czyni. To jedno! Podrugie: były BB. podzielił się na część „naprawiacką" i nienaprawiacką. Żadna siła nie potrafi już tego sklecić spowrotem. Rząd powinien się opowiedzieć czy jest z tymi, czy z owymi. Tu nie wystarczy konfiskować i jednych i drugich, współpracować z jednymi nie żrywając z drugimi. **Cat.**

Krwawe rozruchy we Lwowie

Barykada ustawiona przez elementy wywrotowe

Narada gospodarcza na Zamku

WARSZAWA. Dnia 21 bm. odbyła się na zamku w obecności Pana Prezydenta Rzeczypospolitej pod przewodnictwem pana prezesa rady ministrów Marjana Zyndram Kościałkowskiego i przy udziale pp. Generalnego Inspektora Sił Zbrojnych gen. Rydza Śmigłego, prezesa Banku Polskiego A. Koca prezesa PKO Grubera oraz ministrów skarbu E. Kwiatkowskiego, spraw wojskowych - gen. Kasprzyckiego, spraw zagranicznych J. Becka ,spraw wewnętrznych Raczkiewicza, przemysłu i handlu gen. Górockiego, rolnictwa i ref. roln. Poniatowskiego, komunikacji Ulrycha, narada w sprawie obecnej sytuacji gospodarczej w związku z potrzebami państwa.

PREMJER ZYNDRAM-KOŚCIAŁKOWSKI wyjechał do Budapesztu

WARSZAWA. Wczoraj o g. 17,15 pociągiem pośpiesznym wyjechał do Budapesztu p. premjer Marjan Zyndram - Kościałkowski.

Panu premjerowi towarzyszą w podróży: podsekretarz stanu w Ministerstwie Rolnictwa i Reform Rolnych Raczyński, wicedyrektor departamentu w Ministerstwie Spraw Zagranicznych Kobylański, zastępca dyrektora protokułu dyplomatycznego M. S. Z. Al. Łubieński i naczelnik wydziału prasowego prezydjum Rady Ministrów Łączbowski.

Na dworcu żegnali p. premjera wszyscy członkowie rządu oraz cały personel poselstwa węgierskiego.

Na dworzec przybyła również małżonka pana premjera.

—::—::—

Ministerstwo Skarbu prostuje pogłoski o dewaluacji złotego

WARSZAWA. Ministerstwo skarbu komunikuje oficjalnie: W związku z rozsiewanemi ostatnio pogłoskami o rzekomej zmianie polityki walutowej przez dewaluację złotego rząd oświadcza z całym naciskiem, że pogłoski te są nawskroś bezpodstawne i szkodliwe dla państwa.

Podróż m.-s. „Batory"

M/S. „BATORY". Z pokładu stat ku Ms. „Batory" nadeszła wiadomość iż opuścił on już Trjest, udając się w podróż inauguracyjną. Pierwszym etapem będzie Dubrownik. Na pokładzie statku znajduje się 600 wycieczkowiczów, którym towarzyszy konsul Rzeczypospolitej w Trjeście Dygat

W Trjeście w chwili odjazdu stat ku zgromadziły się olbrzymie rzesze ludność wraz z miejscowemi władzami i przedstawicielami licznych organizacyj. W chwili podniesienia kotwicy orkiestra odegrała hymn narodowy polski, „Giowinezza" i „Pierwszą Brygadę". Przed odbiciem statku od brzegu dyrektor stoczni Kosulich w mundurze faszystowskim przybył na mostek kapitański składając kapitanowi Borkowskiemu życzenia pomyślnej żeglugi. Pogoda dopisuje.

Przyjazd do Warszawy b. premjera prof. Bartla

Jedno z pism warszawskich donosi: Wczoraj o godz. 11 min. 10 wieczorem bukaresztenskim pociągiem pośpiesznym przybył ze Lwowa do Warszawy b. premjer prof. Bartel.

Na dworcu prof. Bartla powitało grono jego przyjaciół, oraz paru przedstawicieli prasy.

W rozmowie prof. Bartel na zapytanie czy prawdą jest, że przyjeżdża na czele delegacji profesorów Politechniki Lwowskiej w sprawie ostatnich rozruchów na terenie Lwowa, odpowiedział:

— Nie przyjeżdżam w żadnej delegacji, a przyjazd mój posiada charakter ściśle prywatny. To są wszystkie rzeczy, które przywiozłem ze sobą.

I tu prof. Bartel podniósł wysoko w górę mały neseser, jaki niósł w ręku.

— Ale panowie napewno mi nie wierzycie i sądzicie — dodał — że w tej małej walizeczce znajdują się jakieś papiery czy deklaracje. By rozwiać te wątpliwości, otworzę panom ten neseser.

Prof. Bartel otworzywszy następnie walizeczkę, okazał jej zawartość, wyliczając kolejno:

— To ręcznik, to szczoteczka do zębów, to eliksir, a obok lekarstwa, które stale przyjmuję.

Z dworca prof. Bartel odjechał samochodem p. premjera Kościałkowskiego do pałacu Prezydjum Rady Ministrów, gdzie zatrzymał się na czas swego pobytu w Warszawie, jako gość pp. premjerostwa Kościałkowskich.

12 maja zjednoczy całą Polskę

w hołdzie Największemu z Polaków

ODEZWA NACZELNEGO KOMITETU

Uczczenia Pamięci Marsz. J. Piłsudskiego

WARSZAWA. W dniu wczorajszym odbyło się w Warszawie posiedzenie wydziału wykonawczego naczelnego komitetu uczczenia pamięci Marszałka Józefa Piłsudskiego pod przewodnictwem Pana Prezydenta Rzplitej.

Na posiedzeniu tem ustalono ostateczne wytyczne obchodu żałobnego w dniu 12 maja rb., jako pierwszą rocznicę śmierci Marszałka Piłsudskiego.

Naczelny Komitet Uczczenia Pamięci Marszałka Józefa Piłsudskiego wydał następującą odezwę do społeczeństwa:

Pierwsza rocznica zgonu Wielkiego Wodza Narodu Marszałka Józefa Piłsudskiego będzie dniem szczególnie bolesnym dla całej Polski. Lecz naród bohaterski a spartański nie ulegnie grozie śmierci, lecz uczci wspaniałość żywota przeciętego przez nią przed rokiem w historycznych murach Belwederu.

12 maja zjednoczy nas powszechny hołd zbiorowy dla tego, za którego sprawą naród odrodził się z ducha, odzyskał wolność, moc polityczną i zdolność czynu, odnowił tradycję swej świetności i źródła potęgi. Rozlegnie się po ziemiach polskich głośny alarm werbli, głoszących żałobę, lecz budzących do czynu. Rozkołyszą się serca dzwonów, by spiżowym chórem sławić wielkość i wzniosłość ducha, nieśmiertelność sławy, wiekopomną trwałość czynów, niezniszczalne prawa wielkości i trwałość imienia, co przez zasługi stało się drugiem imieniem Ojczyzny.

W dniu tym nie porzucimy pracy. Tego, który w najcięższym mozole służby trwał do ostatka, nie czci się świętowaniem. Odejdziemy tylko od warsztatów na tę konieczną chwilę, by zgodnie z pradawnym zwyczajem w naszej Ojczyźnie pochylić czoła u stóp ołtarzy, przed któremi odprawiane będą modły żałobne. Władze Rzeczypospolitej i samorządów, wojsko, organizacje kombatanckie, zrzeszenia społeczne i kierownicy szkół w porozumieniu z władzami kościelnemi nadadzą tej ceremonji żałobnej charakter aktu uroczystego.

Wszędzie, gdzie to będzie możliwe, po uroczystości kościelnej nastąpi defilada wojska i organizacyj pod rytm werbla. Muzyka w dniu tym odezwie się po raz pierwszy na zakończenie porannych uroczystości i tylko dźwiękami hymnu narodowego. Poczem — w całym kraju prócz Wilna — życie powraca do łożyska normalnego, oczekując na sygnał, wzywający z cmentarza na Rossie do uczczenia momentu składania Serca Marszałka na wieczny spoczynek chwilą powszechnego skupienia myśli przez cały naród.

Pora zmierzchu i wieczoru wykorzystana zostanie przez powołane do zorganizowania obchodu 12 maja komitety lokalne w całym kraju dla urządzenia uroczystych akademij żałobnych. Na akademjach tych przemawiać będzie do obywateli sam Marszałek i tylko Marszałek. W przybranych kirem salach odczytywane będą pisma Józefa Piłsudskiego w wyborze, którego dostarczy Naczelny Komitet. Gdzie to będzie możliwe uzupełni je muzyka wielkiego repertuaru utworów żałobnych.

Dostojnej ciszy wieczoru dnia tego nie zakłóci nigdzie skoczna muzyka, zamknięte będą przedsiębiorstwa rozrywkowe, o godz. 8 m. 45 przed rokiem oddał Bogu Ducha Największy Polak na przestrzeni naszych dziejów. O tej godzinie w pierwszą rocznicę zgonu Marszałka Piłsudskiego dusza Polaka nie znio słaby pustej wesołości. O tej godzinie wszystkie serca wypełni troska o Ojczyznę i ślubowanie wierności nakazom Józefa Piłsudskiego, mówiącym o obywatelskiej służbie — by chwała Jego Imienia i moc Rzeczypospolitej trwały i rosły po wsze czasy.

ŻYDZI UCIEKAJĄ PRZED POGROMEM

Jaffa płonie

PARYŻ. Agencja Havasa donosi z Kairu: Otrzymano następujące telefoniczne doniesienie z Jerozolimy: Żydzi, stanowiący w Palestynie 5 proc. ludności muzułmańskiej, usiłują uniknąć prześladowań, koncentrując się w większych miastach i opuszczając miejscowości, w których mieszkali rozproszeni i byli zbyt narażeni. Masowa ewakuacja Jaffy przez żydów, uciekających do Tel-Avivu, trwa.

Opuszczone domy są natychmiast podpalane. Wybuchło wiele pożarów, podsycanych przez wiatr. Dziś zrana spłonęło w Jaffie tysiące domów, przyczem strażacy byli bezsilni wobec pożarów. W całej Palestynie panuje wielkie wzburzenie. Dzienniki żydowskie, które ukazały się w szerokich czarnych obwódkach, wzywają o pomoc rządu oraz piętnują prześladowców, oskarżając ich otwarcie, że działają naskutek instrukcyj otrzymanych z zagranicy. W Jaffie zmarła jeszcze jedna ofiara ostatnich rozruchów.

Złoczyńcy w Otwocku

W związku z zamachem bombowym w Otwocku i wybuchem olbrzymiego pożaru, który strawił sklepy, — o czem pisaliśmy przyłyli przedstawiciele władz sądowo-śledczych, aby przeprowadzić dochodzenie.

Dokonano szczegółowych oględzin terenu, gdzie złoczyńcy podłożyli maszynę piekielną, wypełnioną materjałem wybuchowym pod budynek, mieszczący trzy sklepy żydowskie. Chwilowo bliższe szczegóły zamachu trzymane są w tajemnicy.

Wczoraj przesłuchano szereg świadków, oraz poszkodowanych kupców:— A. Gastewża (sklep z obuwiem), E. Korenzajrowej (perfumerja) i R. Wecera (zakład fryzjerski), którzy podali wysokość poniesionych spowodu wybuchu strat.

Dalsze badania trwają.

Zaraz po ujawnieniu zamachu policja zatrzymała 8 osób, znanych z wy-

400 świadków w procesie o zajścia w Przytyku

(Ia) Wkrótce ukończone zostaną dochodzenia w sprawie zajść w Przytyku, przeciw którym toczyć się będzie sądowa, spodziewana w końcu maja.

Rodziny poszkodowanych i oskarżonych otrzymują oferty od adwokatów z różnych miast kraju, którzy zgłaszają gotowość wzięcia czynnego udziału w głośnej rozprawie sądowej.

Według obliczeń prawnika sądowa, około 4 tygodni. Przed sądem przewinie się blisko 400 świadków.

Ze względu na przewidzianą wielką frekwencję dziennikarzy tak zagranicznych, jak i krajowych oraz publiczności, rozprawa odbędzie się w reprezentacyjnej sali sejmiku radomskiego.

Starosta radomski: odstąpił przezesowi sądu okręgowego na czas trwania procesu salę sejmiku i przyjęcie lokale.

Bratobójstwo

(Ia) Niezwykle bestjalskiej zbrodni bratobójstwa była widownią wieś Grawine, pow. rawsko - mazowieckie. Jedno gospodarstwo prowadzili dwaj bracia Stanisław lat 37 i Józef lat 35, Starosie. Obaj na tle rozrachunków pieniężnych nienawidzili się nawzajem.

W dniu wczorajszym między bracmi doszło do sprzeczki. W pewnej chwili Stanisław chwycił za karabin i wystrzelił do Józefa. Gdy Józef zaczął się na godzinę, Stanisław, zbiegł alarmować ponownemi strzałami sąsiadów, chwycił siekierę i uderzeniami w głowę dobił brata.

Po dokonaniu zbrodni zwłoki brata przenieśli do stodoły, gdzie je pogrzebał. Sam, po zabraniu z domu karabinu, zbiegł. Wyrodnego brata policja nocy ubiegłej aresztowała w lesie.

WSZYSTKO STANIAŁO wyroby ze złota i srebra zegarki od 4 zł.
W. Jurewicz Jasiorza Nr. 7, BUDE Mickiewicza 4 w Wilnie

Strajk generalny w Madrycie

Tak wyglądały ulice Madrytu w dniu strajku generalnego. Ludzie brodzą w strzępach podartych dzienników prawicowych.

Marsz Włochów na Addis-Abebę

W związku z niezwykle forsownym marszem armji włoskiej na stolicę Abisynji, Negus rozkazał wysadzić w powietrze na wielu odcinkach szosę t. zw. cesarską, pomiędzy Dessie a Addis Abebą. Zniszczenia tej szosy dokonały oddziały pionierskie wojsk cesarzego cesarza... Zdjęcie na szosie przedstawia dociniek drogi cesar skiej z Dessie do Addis Abeby, która ma jedyne połączenie przez wąwoskie, jak widać, wąwórza i pagórki.

Eksplozja benzyny

Cztery osoby ranne

(Ia) Groźny wypadek, który powinien być ostrzeżeniem dla tych, którzy lekkomyślnie obchodzą się z benzyną, wydarzył się onegdaj w Łodzi.

Oto dom przy ul. 6-go Sierpnia 27 był wczoraj, krótko przed południem, widownią niezwykle groźnego wypadku.

Sąsiadujący z warsztatem szewcim Abrama Herszlikowicza lokatorzy i właściciele sklepów usłyszeli nagle gwałtowną detonację w następnej chwili poczęły kłęby gryzącego dymu i płomienie ognia strzelać z małego skalu frontowego na pierwszem piętrze, zajmowanego przez zakład Herszlikowicza. W chwilę potem dały się słyszeć rozdzierające wołania o pomoc: dwaj terminatorzy, zatrudnieni w warsztacie, krzyczące przerażliwie, wypadli na ulicę, zasłaniając twarz rękami.

Zaalarmowano pogotowie i straż pożarną.

Na miejsce przybył pierwszy oddział straży, który rozpoczął bardzo utrudnioną akcję ratunkową, gdyż, jak stwierdzono, paliła się rozpylona w powietrzu benzyna. Lekarz pogotowia zajął się poszkodowanymi, których straszący wyniesli z objętego ogniem pomieszczenia.

Najcięższe poparzenia odnieśli: właściciel warsztatu Abram Herszlikowicz, 35-letni szewc, u którego lekarz stwierdził oparzenia I i II stopnia twarzy, głowy, rąk; 28-letni szewc Majejch Lanik, (Zgierska 53), poparzony w głowę, twarz, ręce i tułów, i 18-letni uczeń Szlama Kaufman (Spacerowa 4), poparzony w głowę i twarz.

Opatrzeni na miejscu i skierowani pod opiekę domowników zostali dwaj dalsi pracownicy warsztatu, szewcy Jakób Litwin, lat 17, zam. przy ulicy Żydowskiej 9 i Pevec Blauc, lat 31 — (Zgierska 53), którzy również odnieśli poparzenia twarzy i rąk, ale lżejsze, gdyż tylko I stopnia.

Straż ogniowa dopiero po godzinnej uciążliwej pracy opanowała szalejący żywioł i warsztat i cały zapas towaru oraz surowca spłonął doszczętnie.

Przyczyną pożaru było nieostrożne obchodzenie się z benzyną podczas pracy.

Herszlikowicz prowadził małą wytwórnię obuwia letniego, o gumowych podeszwach i obcasach. Kauczuk rozpuszczał szewc i jego pomocnicy w ben zynie. Przez nieostrożny manewr z ogniem — nastąpiła gwałtowna eksplozja, a pochylenii nad wspólnym stołem pracy wszyscy zatrudnieni w warsztacie nie zdołali ujść płomieniom.

Straty wynoszą kilka tysięcy złotych. Przyległe do warsztatu mieszkanie Herszlikowicza również uległo całkowitemu zniszczeniu.

Książę fałszerzy

(Ia) Temat rozmów ostatnich dni w Londynie stanowi afera Gerharda Boddensa. W międzynarodowych kołach kryminalnych znany on była ja ko „książę fałszerzy". Uważano go za jednego z najniebezpieczniejszych fałszerzy dzisiejszych czasów. W Scotland Yard stwierdzono, że ilość fałszywych banknotów zatrważająco wzrasta, a ciągle nie udawało się wpaść na właściwy ślad.

Boddens, Holenderczyk z pochodzenia, prowadził od lat podwójne życie. W Londynie szanowano go jako właściciela drukarni, który nawet otrzymywał zamówienia rządowe. Natomiast na prowincji uprawiał swój zbrodniczy proceder, a jego zo na nie miała pojęcia za kogo wyraża zamaż. „Książę fałszerzy" fabrykował przedewszystkiem banknoty jednofuntowe, które niczem nie różniły się od oryginałów. Fałszywe banknoty były tak doskonale podrobione, że nawet banki przyjmowały je do wymiany.

Wykrycie fałszerstw należy zawdzięczyć wyłącznie przypadkowi. Boddens miał zwyczaj nie wydawać osobiście fałszowanych przez siebie banknotów. Przedewszystkiem zwracał uwagę aby fałszywe banknoty nie były puszczane w obieg w pobliżu jego mieszkania. Raz jednak zarzyrkował i zmienił banknot w sklepie sąsiadującym z jego mieszkaniem. Miał pecha. Kupiec, w sklepie gdzie mnie niż pieniądz, był niedawno przeszkiwany przez policję, gdyż podejrzewano go o puszczenie w obieg fałszywej monety. Wobec takiego podejrzenia kupiec ów oglądał każdy banknot dzieżej razy. To też, jakkolwiek ów starszy, niezwykle przyzwoicie wyglądający pan wręczył mu banknot, który wydał mu się niezupełnie pewny, zawiadomił na wszelki wypadek policję. Jak opowiadał później, nigdyby nie podejrzewał owego starszego pana.

Prócz fałszerstw ciążą na Boddensie jeszcze inne, ciężkie grzechy.

Podejrzany jest on o to, że w Amsterdamie zamordował kupca i potem zbiegł do Anglji pod fałszywem zazwiskiem. Gdy skończy się sprawa o fałszerstwo i zapadnie na Boddensa wyrok w Anglji, czeka na niego sąd amsterdamski.

dla cery pożyczającej aksamit do wagrów
MYDŁO ALKALICZNE
KARPIŃSKIEGO

W WIRZE STOLICY

POKŁOSIE DNIA

Stara to prawda, że człowiek szczęśliwy w miłości nazywa się kawalerem. Zapóźno zorjentował się w tem ten Moniek Kaplan i dopiero gdy stanął pod baldachimem z cudną Rozenblumówną, postanowił się ratować. Szepnął, że czuje gwałtowną potrzebę, otoczenie by nie dopuścić do katastrofy, poradził mu pomknąć do cichego zakątka w ętebi podwórza zaopatrzywszy się w klucz a strzód; pan Moniek poleciał i — tęcie go widzimo. Po pół roku odnaleziono go, ale już jako warjata. Przyjaciółki Rozenblumówny twierdzą, że to wybieg z jego strony, wolą zamieszkać w domu warjatów, niż w domu teściów...

Trzeba zaznaczyć, że ta Rozenblumówna, to nie ta Rozenblumówna, która się ogłosiła przed paru dniami wydziału wojskowego, prosząc, by ją wciągnięto na listę poborowych. Miss Rozenblum czytając zajmujące transformacje Kubkowej zainteresowała się swoją płcią. Okazało się że rodzice i znajomi uważający ją za pannę od 21 lat, byli w grubym błędzie. Doktorzy wykonali lekki zabieg operacyjny i już nic nie stoi na przeszkodzie odbyciu przez Rozenblumę powinności wojskowej.

Zresztą dziś „służyć w wojsku to odno udowolstwie. Marek Kopytko odbył chlubnie swą powinność i wróciił do domu. Akurat szwagier otrzymał kartę powołania — miała zona podnosiła wielki gwałt, że zostanie sama. Kopytko o gołębim sercu zgodził się odbyć powinność za szwagra. Wziął jego paszport i stawił się w pułku. Wszystko szło dobrze, aż nagle spostrzegawcy sierżant doszedł do wniosku, że tem rekrut coś zanadto sprawny... Dowódnie Kopytko tłumaczył, że to wynik jego wrodzonej bystrości, zaczęto badać okrupulatnie papiery, przeprowadzono ponowny wywiad i — dwie sprawy sądowe: szwagierka o wymiganie się, Kopytki o nadmiar gorliwości.

Że gorliwość nie popłaca się to wiadomo. Sekwestrator, który chciał opisać towar w składzie trumien mal-żonków Kasprzykowskich, doznał smutnej przygody. Zręcznem uderzeniem deską w łob pan Kasprzykowski sprowadził go do parteru, poczem przy pomocy żony wsadził go do trumny, zamknął wieko i postawił na niem drugą trumnę. Tylko dzięki czujnemu uchu woźnicy, sekwestrator nie skończył przedwcześnie pożytecznego żywota w trumnie.

Karol.

W WIRZE STOLICY

POKŁOSIE DNIA

Stara to prawda, że człowiek szczęśliwy w miłości nazywa się kawalerem. Zapóźno zorjentował się w tem ten Moniek Kaplan i dopiero gdy stanął pod baldachimem z cudną Rozenblumówną, postanowił się ratować. Szepnął, że czuje gwałtowną potrzebę, otoczenie by nie dopuścić do katastrofy, poradził mu pomknąć do cichego zakątka w ętebi podwórza zaopatrzywszy się w klucz a strzód; pan Moniek poleciał i — tęcie go widzimo. Po pół roku odnaleziono go, ale już jako warjata. Przyjaciółki Rozenblumówny twierdzą, że to wybieg z jego strony, wolą zamieszkać w domu warjatów, niż w domu teściów...

Trzeba zaznaczyć, że ta Rozenblumówna, to nie ta Rozenblumówna, która się ogłosiła przed paru dniami wydziału wojskowego, prosząc, by ją wciągnięto na listę poborowych. Miss Rozenblum czytając zajmujące transformacje Kubkowej zainteresowała się swoją płcią. Okazało się że rodzice i znajomi uważający ją za pannę od 21 lat, byli w grubym błędzie. Doktorzy wykonali lekki zabieg operacyjny i już nic nie stoi na przeszkodzie odbyciu przez Rozenblumę powinności wojskowej.

Zresztą dziś „służyć w wojsku to odno udowolstwie. Marek Kopytko odbył chlubnie swą powinność i wróciił do domu. Akurat szwagier otrzymał kartę powołania — miała zona podnosiła wielki gwałt, że zostanie sama. Kopytko o gołębim sercu zgodził się odbyć powinność za szwagra. Wziął jego paszport i stawił się w pułku. Wszystko szło dobrze, aż nagle spostrzegawcy sierżant doszedł do wniosku, że tem rekrut coś zanadto sprawny... Dowódnie Kopytko tłumaczył, że to wynik jego wrodzonej bystrości, zaczęto badać okrupulatnie papiery, przeprowadzono ponowny wywiad i — dwie sprawy sądowe: szwagierka o wymiganie się, Kopytki o nadmiar gorliwości.

Że gorliwość nie popłaca się to wiadomo. Sekwestrator, który chciał opisać towar w składzie trumien mal-żonków Kasprzykowskich, doznał smutnej przygody. Zręcznem uderzeniem deską w łob pan Kasprzykowski sprowadził go do parteru, poczem przy pomocy żony wsadził go do trumny, zamknął wieko i postawił na niem drugą trumnę. Tylko dzięki czujnemu uchu woźnicy, sekwestrator nie skończył przedwcześnie pożytecznego żywota w trumnie.

Karol.

GOLENIE BEZ PĘDZLA
•ŁATWE SZYBKIE•
•PRZYJEMNE•
KREM RAMON Fr. PULS
RAMON Fr. PULS

Ciekawostki światowe

SWASTYKA W PALESTYNIE.

(i) Grupa 80 młodych nacjonalsocjalistów wyjechała do Niemiec na parotygodniową wycieczkę. Powrócił właśnie do Haify z trzema sztandarami, które otrzymali w darze od Hitlera. Wszystkie sztandary są ze swastyką, motem więc sobie wyobrazić niezadowolenie mieszkańców Haify z pojawienia się swastyki na ulicy żydowskiej. Młodzi ci nazści chcą stworzyć szereg hitlerowskich komórek organizacyjnych w Palestynie.

40.000 WARJATÓW NA SWOBODZIE

Departament hygjeny w Ameryce doszedł do wniosku, że większość amerykańskich kindnapperów to są ludzie nieposczytani. Podobno 40.000 warjatów chodzi na swobodzie w Stanach Zjednoczonych, taką bowiem liość uzdrowisków wypuszczono ze szpitali jako nieszkodliwych dla społeczeństwa. W ciągu ubiegłego roku opuściło szpitale Nowego Yorku 6.000 chorych na umysł. Ci nieposczytani biedacy cierpią najczęściej na manję prześladowczą i sądzą, że Bruno Hauptmann był również w tem samem położeniu. Wobec tego chcą pomścić jego śmierć przez porwanie drugiego synka Lindbergha, albo jakąś inną zbrodnią dokonaną na dziecku. W tym wypadku nie chodzi im o zysk i nieraz zdarzają się wypadki, że tacy niepoczytalni nadzwyczajne porywali dzieci rodziców zupełnie biednych.

ORYGINALNY PROCES.

Sąd najwyższy na Litwie rozstrzygał ostatnio oryginalny proces. Jakiś młody żyd z podstrzeli Litwińskę, która wyraziła się o nim głośno na ulicy: „Brudny parchu". Sąd uznał, że ze strony kobiety była to prowokacja zbyt wielka, a wyraźnie żyd zbyt obrażliwe, by obrażony mógł nad sobą zapanować i nie reagować. Ponieważ zaś rana była lekka, a młody człowiek bronił się, że nie zamierzał dziewczynę zabić, sąd uwolnił go od kary.

●●●●●●●●●●●●●

HARCERZOM PRZYBYWAJĄCYM DO WASZYCH MIESZKAŃ SKŁADAJCIE ZGŁOSZENIA WOLNYCH KWATER DLA PRZYJEŻDŻAJĄCYCH W DNIU 12 MAJA NA UROCZYSTOŚĆ PRZENIESIENIA SERCA MARSZAŁKA NA ROSSĘ.

Nastroje Lwowa podczas ostatnich wypadków

Wszyscy mniej więcej znamy z gazet okropne wypadki lwowskie poświątecznego tygodnia, ale nastrój miasta, reakcję jego mieszkańców, wygląd ulic i całą stronę zewnętrzną mogli spotrzec tylko naocznemi świadkowie. Z jednym z nich został przeprowadzony następujący wywiad:

— Dlaczego niepokoje wtorkowe (14 kwietnia) zaczęły się na placu Akademickim; wszak wiadomo, że miejscem wszystkich zebrań jest pomnik Mickiewicza na placu Marjackim. Tam odbywały się przed wojną i po wojnie wszystkie manifestacje, tam jest centrum ruchu śródmiejskiego?

— Topograficznie — jest to istotnie przypadkowe... Na placu Akademickim rozkopana jest jezdnia w celu pogłębienia kanalizacji. Kostki bruku leżały porządnie ułożone na ulicy, a wokół pełno odpadków kamiennych. Przy tej robocie była zatrudniona pewna grupa bezrobotnych, a do nich dołączyła się część poszukujących pracy. Tam właśnie, na tym placu posypały się pierwsze szyby kawiarń i sklepów, tam został raniony ś. p. Kozak.

— Jaki był nastrój miasta od wtorku do czwartku?

— Lwów nie należy do miast, które się łatwo denerwują. Tyle już on przeszedł — tyle widział. Zewnętrznie życie płynęło we Lwowie normalnie. Przeciętny obywatel miał przekonanie, że sprawa, choć bolesna, nie pociągnie dalszych następstw, jakdowiek każdy jeszcze miał w pamięci świeże wydarzenia w Krakowie. Nawet we czwartek, kiedy szeregi robotnicze z czerwonemi sprzyłami zmierzały w kierunku cmentarza Łyczakowskiego, na ich czym nie dbał pogrzeb — towarzyszyły temu pochodowi tylko niewielkie grupki zaciekawionych.

— Czyż zatem rozruchy, jakie nastąpiły we czwartek, były dla Lwowa niespodzianką?

— Dla ogółu Lwowian — niewątpliwie — tak. Zapewne było to także nieoczekiwane dla czynników bezpieczeństwa. Władze ustaliły przecież z zarządami stowarzyszeń robotniczych, że kondukt pogrzebowy uda się na cmentarz Łyczakowski, niedaleko od zakładu Medycyny Sądowej, gdzie były przechowywane zwłoki ś. p. Kozaka. Odwrócenie kierunku, a mianowicie przejście pochodu poprzez całe miasto na cmentarz Janowski — nastąpiło dopiero w ostatnim momencie.

— Czem to należy tłumaczyć?

— Niestety — wkroczeniem obcego elementu z zewnątrz, któremu nie zależało na odprowadzeniu tragicznie zmarłego kolegi na miejsce spoczynku, ale najwyraźniej — na wyzyskaniu sytuacji celem podniecenia społeczeństwa oraz nadwyrężenia porządku. I właśnie ta obca organizacja zapanowała chwilowo nad psychiką masy robotniczej, a do niej dołączył się trzeci element samorzutny — mianowicie mętoch, czytający na okazje grabieży.

Było to więc zjawisko społecznie złożone. Te czynniki podskórne zmusiły do wystąpienia policję.

— Jak wyglądało potem śródmieście?

— Przez śródmieście przeszedł pogrzeb koło godz. czwartej. Odbyło się to w szybkim marszu i na poszczególnych odcinkach następował zaraz spokój pobojowiskowy, a krzyki ludzkie i brzęk szyb dochodziły już tylko z odda li. Niektórzy ulicami chodzili się na chodnikach po szkle. Jeszcze zdaleka płynęły odgłosy strzałów — a tu i tam jak zjawił się jakiś strzelec, który w miejsce wspaniałych szyb wystawowych w sklepach, nie używających żaluzyj — zbijał tymczasowe zabezpieczenie z desek; ówdzie już wysłedł pomocy swego obowiązkowi dozoru i sprzątał potłuczone szkło; gdzieniegdzie w sklepach o cennejszych towarach, jak np. jubilerskich — właściciel szybko zbierał pozostałe przedmioty wystawowe, nie zabezpieczone szybą. I zaraz potem zjawiał się na tem miejscu — Lwowianin, omawiając, dyskutując, krytykując i doradzając. Pogoda była piękna — co przyczyniło się zarówno do wielkiego zgromadzenia w kondukcie pogrzebowym, jak i do pójścia w ludzkiego po zniszczonej części miasta. Jak codzień, siedziała publiczność na krzesłach, wystawionych na placu Marjackim; środkiem ulicy szedł radny miejski, uwzniał i programowo, oglądając zniszczone objekty; do dyskutujących na skwerach intelligentów zbliżali się robotnicy — i rozmawiali ufnie bez bocznia się, raczej ze skłonnością do solidarnego porozumienia.

Strat pełniły już wtorkowione posterunki policji. Nad miastem krążyły aeroplany, gasła zwolna łuna pożaru, podpalonego składu drzewa; zdaleka jeszcze z kranca miasta dobiały odgłosy strzałów. Była godzina 8 wieczór. Na ulicy Sykstuskiej zgromadzono wielki tłum poruszył się w pewnej chwili ku kawiarni Wiedeńskiej. To zaniepokoiło elektryczn przechodnów i dodało im szybkości ruchów. — Alarm jednak okazał się fałszywy. Śródmieście było opanowane. Ta gromadka, ruszająca z ulicy Sykstuskiej na wałom Hetmańskim, to pracownicy tramwajów elektrycznych, którzy śpiesznie podnosili wywrócone wozy. Gdy wóz się dźwignął — z serc patrzących spadł jakby kamień. Zrobiło się odrazu raźniej. Był to jakby symbol powracającego porządku. Pracownicy — razem z publicznością — popychali wóz w kierunku przeciinającej się na placu zwrotnicy — doczepili go do wozu nieuszkodzonego, aby odjechały razem do remizy.

Ku nocy stawało się całkiem cicho i spokojnie. Około północy — masowo zjeżdżały się do remizy wozy tramwajów — zaskoczone w odległych częściach miasta. Dla całkowitego uspokojenia i wzmocnienia zaufania — uszerowały poprzez puste ulice — dźwięcząc podkuciami obuwia — oddziały wojsk. Ten widok przekonał mieszkańców, że lad panuje nad Lwowem.

— Jak wyglądało miasto w dniach następnych?

— Cechą dalszych dni było bardzo ciekłe debatowanie nad tem, co zaszło. Kto dał początek? Czyja ręka zawiniła? — co dalej będzie? Odzywali się do tych rozmów przeważnie mieli ludzie nastrojeni optymistycznie. Oczywiście grasowała plotka, wysilająca się na najrozmaitsze fantazymaty. Chociaż zła wiadomość z kierunku zastrzeżenie, nie zmienił swej postawy wobec klienta ani uprzejmy konduktor tramwajowy, ani szofer, ani kelner, czy służący w hotelu, a wszak znajdowali się oni już w sobotę rano w zasięgu agitacji, zdążających do wywołania Maryi. Nie bo się tam komuś, aby zawieść pracę aż do dnia 1-go maja, czyjeś destrukcyjne dążenie szło w kierunku wciągnięcia do strajku także innych miast Polski. Wnjenuiczony radca magistratu wysyłał swym najbliższym znajomym alarmujące listy — aby się zaopatrywali w żywność, wodę i świece na parę dni strajkowych. I pomimo tych zapowiedzi — panika miasta nie ogarnęła. W rezultacie skończyło się na poniedziałkowym (20. 4.) strajku manifestacyjnym, w którym wzięli udział pracownicy tramwajów i szoferzy taksówek, ale czynne były wszystkie sklepy, a nawet stragany. Lwów miał połączenie kolejowe, wodę i światło, a Wobec tego, tłum rozzuchwalony bezkarnością, występuje nazajutrz agresywniej i zatrzymuje już 75 robotników.

Dyrekcja fabryki zwraca się do starostwa o pomoc, a starostwo pomocy odmawia.

Natomiast tedy na terenie całej fabryki zapanował zamęt i kompletna anarchja. Podburzany wciąż tłum, nie widząc hamulca, atakuje wagon wiozący pocztę i robotników. Wyprzęga konie. Wagonem jedzie policjant, ale jest bezsilny. Wszystkie drogi, plac, ulice w fabryce obstawione rozjuszoną czernią.

Dnia 20-go bm. nie dopuszcza ją do pracy już 132 robotników. Wytwarza się przedziwna sytuacja. Ci, którzy chcą pracować i ci którzy nie chcą ich do pracy dopuścić stoją naprzeciw siebie, tłum nym murem cały dzień. Żadna ze stron nie chce ustąpić, ale też bra kuje iskierki, by doszło do strasznej bijatyki, krwawej rozprawy. Administracja fabryki czyni wszystko co w jej mocy, by do rozlewu krwi nie dopuścić. Hamuje własnych robotników, w ich słusznym oburzeniu, że im tamci przeszkadzają pracować.

Ale nie jest to rola administracji fabryki, tylko administracji państwowej.

Tymczasem władze nie reagują. Idzie jedna depesza, za drugą, jedna za drugą prośba, do starostwa i — nic...

Z każdym dniem coraz gorzej. Robotnicy nocują w fabryce, ażeby tylko pracować, przedostają się do niej różnymi sposobami, przez parkany i dziury w płocie. Jeden kazał siebie przykryć gałęziami na wozie i w ten sposób wjechał do fabryki. A rozagitowany tłum, złożony z najchłemniejszych elementów nie dopuszcza ich do pracy. A władze... władze pozostają głuche.

W niedzielę przewodnią nie do puszczono ludzi nawet do kościoła w obawie, że tamtędy przedostają się do fabryki... Różni agitatorzy, kpili sobie przytem z Religji!

Wreszcie przybył referent bezpieczeństwa ze starostwa lidzkiego. Przyjechał autem starościńs kiem.

Jednocześnie zjawił się w Nie mnie działacz ZZZ. z Lidy Gulbinowicz. Krążą pogłoski, że przybył tem samem autem z panem referentem. Uczywiście odnieślibyśmy tę pogłoskę do rzędu złośliwych fantazji, gdyby nam nie zacytowano nazwisk świadków, którzy autentyczność jej potwierdzają. Tego chyba zadużo!

Ludzie formalnie tracą głowę. Gdzie jest sprawiedliwość, gdzie jest ochrona praw?

Dnia 21 kwietnia, z Niemna do Warszawy, wysłana została depesza treści następującej. Pozwalamy przytoczyć ją in extenso:

Do Pana Ministra Spraw Wewnętrznych

Do Pana Ministra Sprawiedliwości

My pracujący robotnicy Huty Szklnnych powiatu lidzkiego województwa nowogródzkiego w liczbie około 250 prosimy o udzielenie nam pomocy gdyż od 17 kwietnia panuje u nas terror. Nie dopuszczają nas do pracy. Wszystkie drogi do fabryki zajęte a idących do pracy gwałtem zatrzymują, biją. Zwracaliśmy się z prośbą do władz wojewódzkich i prokuratorskich o zlikwidowanie terroru i przeszło już 24 godziny odpowiedzi nie mamy. Czyż naprawdę w naszym kraju może być dozwolone żeby grupa pólitera robotnik nie mogli iść do pracy i drogę mu zastępował każdy kto chce? Zwracamy się z prośbą jak najszybciej przyjść nam z pomocą gdyż znajdujemy się w okupacji terorystów.

Z opowiadania pracujących robotników:

Hlinc Bronisław, Moniuszko Piotr, Szot Marja, Hak Jan, Aleksandrow Stefan, Kiełmuć Bronisław, Rynkiewicz Romuald, Misuro Janina, Koszowska Marja, Tarnecki Józef, Gurko Adam, Glejzer Franciszek, Dzban Filip, Śliwiński Kazimierz, Glejzerówna Leonarda.

Zbliża się pierwszy maja. Wypadki w Krakowie, wypadki we Lwowie i u nas. Wróg Państwa czyha tylko na okazję do wyzyskania. Nie wolno mu drogi toro - wać w jego zamiarach, przez tolerowanie wewnątrz sytuacji sprzyjającej wszelkiej fermentom.

J. M.

Pierwsza jaskółka

W rosyjskiej prasie amerykańskiej ukazała się uchwała Walnego Rosyjskiego Zgromadzenia Narodowego z dnia 8 marca r.b., bezpośrednio dotycząca stosunków wewnętrznych w Polsce. Zgromadzenie, w którem pod przewodnictwem dwóch arcybiskupów i jednego biskupa wzięli udział przedstawiciele Kilkanastu rosyjskich i ruskich organizacyj na terytorjum Stanów Zjednoczonych i Kanady, na podstawie otrzymanych z Polski wiadomości i komunikatów podnosi protest przeciwko „wzniecenemu przez przedstawicieli administracji polskiej prześladowaniu religji prawosławnej". Zebranie wymienia objawy tego prześladowania jako rewindykacja, rozbiórki oraz zamknięcie szeregu prawosławnych cerkwi, „umieć więcej połowy dotychczasowego stanu", obowiązkowe wprowadzenie języka polskiego do wykładania religji prawosławnym dzieciom, do użytku z ambony i t.d. Nawet ukraińcaże Kościoła prawosławnego w niektórych miejscowościach Polski, uznała zamerykańskie Zgromadzenie za objaw prześladowania prawosławia przez czynniki administracyjne. Wszystkie te objawy kwalifikują się przez zebranych w New Yorku przedstawicieli Amerykańskiej Rosji bardzo ostro, jak „przejytek średniowiecznego barbarzyństwa, niedopuszczalnego w XX wieku, oraz jako gwałt nad sumieniem religijnem... pełnoprawnych obywateli Rzeczypospolitej".

Bezwątpienia skuteczność formalna protestu amerykańskich Rosjan jest znikoma, tem bardziej, że jak wszyscy wiemy, żadnego prześladowania Prawosławia w Polsce niema. Pod tym względem sumienie mamy czyste. Mogłibyśmy przejść nad tym protestem do porządku dziennego, gdyby nie miał on znaczenia nie tylko formalnego i prawnego, ale moralnego. Przecież protest, który został wniesiony przez kilka tysięcy obywateli amerykańskich do Ligi Narodów, protest, odpisy którego rozesłane zostały do Głowy Kościoła Rzymskiego, do Przyjaciela Rzeczypospolitej, Patrjarchy Serbskiego Barnaby, Sekretarza do spraw zagranicznych Stanów Zjednoczonych etc. etc., jest dokumentem historycznym, na podstawie którego przyszłe pokolenia wydadzą swój sąd o teraźniejszej Polsce. Mniejsza, że podstawy tego protestu w znacznej mierze wyrasne zostały z palca. Zresztą i w teraźniejszości taki dokument nie robi dobrej reklamy państwu i zawsze może być wykorzystany przeciwko Polsce w charakterze zatrutej szpilki — broni, jaką na terenie międzynarodowym też czasem nie gardzą.

Z drugiej strony protestu Rosyjskiego Zgromadzenia w Ameryce z dnia 8 marca nie możemy rozpatrywać inaczej, jak ingerencję obcych do polskich spraw wewnętrznych. Obrona Prawosławia, — stary rosyjski, historyczny pretekst do mieszania się do spraw wewnętrznych Polski oddł. Świadkiem tego jest protest amerykański. Jeszcze trochę i towarzysz Litwinow zainteresuje w sprawie stosunków wyznaniowych w Polsce. Czemu nie? Chętnie w odwiedzinę chwili skorzysta on nawet z takiej okazji do nauczenia w tej czy innej formie szowinowości polskiej.

Jeżeli mówimy o tem wszystkiem, to nie poto przecież, aby obalać protesty amerykańskich Rosjan, lub na nie odpowiadać. Nie mamy czego się obawiać i nie potrzebujemy się usprawiedliwiać. Mówimy dlatego, żeby wykazać, jak ostrożnie należy kształtować nasze stosunki wewnętrzne, aby uniknąć na przyszłość podobnych, może nawet bardziej poważnych precedensów i nie narażać godności i suwerenności Rzeczypospolitej na szwank. Mówiąc o podstawach amerykańskiego protestu, świadomie użyliśmy wyrażenia „w znacznej mierze wyssane z palca". Przecież coś nieco od prawdy, pewien cień rzeczywistości w tych otrzymanych z Polski „wiadomościach i komunikatach" jest. Mówimy — niema dymu bez ognia. Widocznie nieloczgniecie, raczej przeciągnięcia w naszej polityce wyznaniowej dają takie kłęby dymu, które z oddali amerykańskiej robią wrażenie poważnego pożaru. Próby wykorzystania organizacji Kościoła Prawosławnego dla tych lub innych celów politycznych robią na zagranicy wrażenie przesłanek dowód. Udział w tych próbach czynnika administracyjnego pozwala gros odpowiedzialności położyć na karb państwa. Poco i naco brać w tych warunkach na siebie taką odpowiedzialność? Tem bardziej, że czynniki administracyjne nie reprezentują bardziej ogólnej linji politycznej względem Kościoła Prawosławnego. Każdy wojewoda, nawet każdy starosta, prowadzi politykę wyznaniową według własnego widzimisię. Za eksperymenty tego lub innego wojewody czy starosty odpowiadać będzie całe państwo.

Wielka część odpowiedzialności za protest amerykański ponosi niewątpliwie też sama hierarchja prawosławna. Nie potrafiła ona, a może nie chciała, za cały czas istnienia autokefalicznego Kościoła Prawosławnego w Polsce, to znaczy od roku 1921, unormować jego stosunków we wnętrznych. Odwrotnie, doprowadziła te stosunki do stanu nadzwyczajnego chaosu, szczególnie na Wołyniu. W tym chaosie, jak w mętnej wodzie, każdy, kto chce może łapać rybki. Korzystają z tego chaosu umiejętnie i skutecznie KPZU, KPZB i inne, odpowiedzialność zaś i skutki ponosi państwo.

Unormowanie stosunków wewnętrznych i zewnętrznych w Kościele Prawosławnym w Polsce jest palącą potrzebą chwili, a zarazem jedynym sposobem uniknięcia na przyszłość szkodliwych dla państwa i ubliżających naszej dumie narodowej zjawisk, jak wspomniany protest amerykański.

P. —ckl.

Tysiące dzieci naszych rolników na Wileńszczyźnie czeka na szkoły. Czy wpłaciłeś już na Fundusz Szkolnictwa Prywatnego i P.M.S. na Wileńszczyźnie? Konto czekowe P.K.O. — Nr. 80650

Dziś proces Biernackiego o wichrzenia lidzkie

Robotnicy „Niemna" proszą min. Raczkiewicza o ratunek przed terorem Z.Z.Z.

Awantura p. Biernackiego w Lidzie zakończyła się dekonspiracją tegoż sztandarowego męża Z. Z. Z. Nie będziemy powtarzali znanych już czytelnikom faktów, które w dostatecznej mierze ilustrują kim był i jest ten pan. Taki człowiek stał na czele ZZZ., taki człowiek osobiście kierował akcją, która wywołała zamieszanie w znacznej połaci naszego kraju, taki człowiek znalazł posłuch u władz administracyjnych w osobie starosty Czuszkiewicza. — Pisaliśmy o tem wszystkiem ze szczerem oburzeniem.

Zdezawuowanie całej afery, nastąpiło prędko. P. Biernacki został aresztowany.

W dniu dzisiejszym odbędzie się w Lidzie jego proces.

Nastąpiło uspokojenie, a jednocześnie powinnoby nastąpić otrzeźwienie tych, którzy w wichrzycielskiej robocie ZZZ. dopatrywali się akcji ideowej, bądź też samodzielnego ruchu robotniczego. Starosta lidzki Czuszkiewicz otrzymał urlop. Urlop ten, naszem zdaniem powinien mu być znacznie przedłużony, jeżeli chodzi o Lidę. Bo kto, jak kto, ale władza administracji i ładu społecznego musiała by wyciągnąć chyba jasne wnioski z całej imprezy ZZZ. w Lidzie i ekspedycji w tym celu p. Biernackiego z Warszawy.

Tembardziej jesteśmy zaskoczeni dalszym rozwojem wypadków w Niemnie. Widocznie atak na Niemen, po klęsce w Wilnie i Lidzie, poprowadziły elementy ZZZ. ze zdwojoną nergją. Mogliśmy się spodziewać jednak, że z drugiej strony, władze administracyjne, również ze zdwojoną energją zechcą odeprzeć ten atak. Tymczasem dzieje się inaczej.

Huta „Niemen" nie przerywała pracy pomimo teroru ZZZ. Ostatnio pracowało w niej ponad 250 robotników. Pracowało, bo chciało pracować, nie wolało pracować, niż wichrzyć i słuchać importowanych agitatorów, którzy niszczą gospodarczo i tak już wyniszczony kraj. Nie wdając się w kwalifikację moralną strajków wogóle i t. zw. łamistraj, w każdym razie nie można podciągać pod tę ostatnią nazwę 250 robotników, t. zn. połowy całego personelu robotniczego fabryki, którzy chcą pracować. Zdawałoby się zatem, że pierwszym obowiązkiem władz, jako stróżów ładu i bezpieczeństwa, jest zapewnienie mo żliwości pracy dla tych rob

Bohaterska obrona Addis-Abeby

Wojska następcy tronu z zuchwałem męstwem atakują Włochów zadając im klęski

WARSZAWA. Na podstawie wiadomości z różnych źródeł PAT podaje następujący komunikat o położeniu na frontach Abisynji w dniu 22 kwietnia.:

Na froncie północnym urzędowy komunikat włoski notuje jedynie nowe akty uległości na coraz większych obszarach. Nieurzędowe źródła włoskie mówią o dalszem posuwaniu się naprzód kolumny włoskiej w rejonie jeziora Tana, przyczem całe zaopatrzenie tej kolumny odbywa się z pomocą samolotów.

Według informacji agencji Reutera ze źródeł włoskich, część oddziałów włoskich znajduje się w odległości 80 klm. od Addis Abeba na jednej z dwóch dróg, wiodących do Desie. Wiadomo ściom tym przeczą informacje Reutera ze źródeł abisyńskich, do nosząc, iż Abisyńczycy zniszczyli przez wybuchy dynamitu drogi wiodące przez wzgórza do Addis Abeby na odległości 150 klm.

Na północ od stolicy w okolicach tych wogóle niema już żad nej drogi, wnoszą się natomiast szczyty o wysokości do 3000 mtr., a wzgórza przecięte są przez potoki, których bieg w dodat kur zmieniono z pomocą wybuchów dynamitowych. Abisyńczycy ulokowali w skałach gniazda karabinów maszynowych, panując nad możliwemi przejściami. Samolotyl włoskie bombardują pozycje, atakując najdrobniejsze nawet skupienia wojowników abi syńskich.

O jednej z bitw, która rozegrała się na tym froncie, donosi korespondent Reutera, co następuje: Wojska włoskie zaatakowa ły pozycje abisyńskie na górze Tarmabir, przez którą całą serją zygzaków i wiraży przechodzi główna droga, łącząca Dessie z Addis Abebą. Trzykrotnie Włosi szturmowali pozycje abisyńskie trzykrotnie wojska abisyńskie pod wodzą następcy tronu Astu- Wassan odpierały ataki, wyrządzając ciężkie straty atakującym. O zmroku Abisyńczycy wdarli się na skaliste szczyty przez ko - zie ścieżki i wpadli na wojska włoskie od tyłu, zmuszając Włochów do bezładnego odwrotu. Włosi w odwrocie porzucili radjo stację i dużą ilość broni.

Po zwycięstwie książę Astu - Wassan przybył wczoraj do stolicy, co wywołało wśród ludności entuzjazm, budząc otuchę i zadając klam pogłoskom o rzekomem zbliżaniu się Włochów do wrót stolicy. Wobec uspokojenia umysłów, pociąg do Dzibuti odszedł wczoraj mniej przepełniony, niż w ostatnich dniach. Wia dze brytyjskie nie czynią żadnych przygotowań do ewakuacji o bywateli brytyjskich z Addis Abeby do Somálji na samolotach, wbrew wiadomościom z przed paru dni. Samoloty włoskie unosi ły się wczoraj nad Ankoberem, zrzucając ulotki, zapowiadające, że za dwa dni do miasta wkroczą Włosi i uwolnią ludność plemie nia Galla od władzy Amharytów.

Na froncie południowym wojska włoskie, według urzędowe go komunikatu marsz. Badoglio, posunęły się naprzód na całej linji, docierając do miejscowości, odległych o 150 klm. od baz wyjściowych. Zajęto przytem Dukum w dolinie Dakata po walce ze strażami tylnemi Abisyńczyków, w której Włosi stracili jedne go oficera rannego i około 50 żołnierzy zabitych i rannych. We dług wiadomości ze źródeł angielskich i francuskich, straże prze dnie obu skrzydeł armj Graziani'ego w Ogadenie przekroczyły Sassabaneh i Daggahmodo. Jednakże ulewne deszcze na tym fro ncie powstrzymują marsz Włochów w kierunku Harraru i Dzidzi ga, które są dotychczas w ręku wojsk abisyńskich.

Addis-Abeba odetchnęła

ADDIS ABEBA. Panika, która powstała wczoraj w stolicy na wieść, że wojska włoskie zbliżają się do miasta, nieco się uspokoiła. Pociąg odchodzący z Addis Abeby do Dżibuti, odjechał z mniejszą ilością pasażerów, aniżeli w dniach ostatnich. Pociągiem tym odjechał m. in. murzyn amerykański lotnik Robinson, który służył w lotnictwie abisyńskiem. Odjechał on do Londynu, mając podobno powierzoną misję przez rząd abisyński. Tym samym pociągiem opuścili Addis Abebę amerykański attache wojskowy kpt. Head oraz reprezentant holenderskiego Czerwonego Krzyża dr. Betsonotix.

Wedle doniesień z frontu północnego wojska abisyńskie miały stawić Włochom poważny opór na południe od Dessie. Ataki włoskie w obszarze Sassabaneh i Dagabur miały zostać odparte przez wojska abisyńskie. Włoskie usiłowania w prowincji Bali oceniane są w Addis Abebie jako nieudane. Na tle powyższych wiadomości, niepotwierdzonych z jakiegokolwiek innego źródła, powstało mniemanie, że sytuacja wojskowa uległa w ostatnich dniach poprawie na korzyść Abisyńczyków, którzy twierdzą, że nawet w razie zajęcia stolicy wojna nie zostanie zakończona, ponieważ wojska abisyńskie mogą się jeszcze w zachodniej Abisynji bronić około 6 miesięcy.

Zwycięstwo słono kosztuje

RZYM. Gazeta urzędowa ogłasza dekret, upoważniający rząd do otwarcia kredytu na łączną sumę 1.440.500 tys. lirów na wydatki, związane z kampanją w Afryce wschodniej. Kredyty te podzielone są następująco: ministerstwo wojny — 600 miljonów, min. lotnictwa — 200, min. marynarki — 200, min. kolonij — 350, min. spraw wewnętrznych — 90 miljonów, min. spraw zagranicznych — 500 tysięcy.

Fiasco Genewy w interpretacji Rzymu

RZYM. Włoskie koła półurzędowe e w następujący sposób oceniają wyniki ostatnich obrad genewskich: to, że Genewa nie powzięła żadnej uchwały, dotyczącej rozszerzenia sankcyj przeciwwłoskich, tłumaczyć należy faktem, iż liczy, zamieszkujące Abisynję, sprzyjają Włochom, zajmując wrogie stanowisko wobec Addis Abeby.

Baron Aloisi nie mógł głosować za rezolucją, przedstawioną Lidze Narodów, z dwóch względów: 1) ponieważ rezolucja ta opiera się na frazach figowych, które rząd włoski interpretuje odmiennie niż Genewa, oraz ponieważ rezolucja niedość jasno stwierdza, że winę za niepowodzenie wysiłków pojednawczych ponosi Abisynja, a nie Włochy.

Resztki fortuny negusa

LONDYN. „Daily Expresss" donosi, że cesarz abisyński przekazał resztki swego osobistego majątku, a mianowicie 35 tys. funtów szterlingów do Londynu. Pieniądze te zapisane zostały na rachunek dzieci cesarza.

Zdaniem dziennika — ta suma 35 tys. funtów szterlingów wyobraża wszystko, co pozostało z olbrzymiej fortuny cesarza i cesarzowej, których majątek razem wynosił przeszło 3 miljony funtów szterlingów, ale cała ta suma wyczerpana została przez wydatki na wojnę, którą cesarz w znacznym stopniu finansował z własnych funduszów.

Izba Gmin atakuje Edena za ustępliwość wobec Włoch

LONDYN. Wczoraj w Izbie Gmin Vivian (konserwatysta) zapytał, czy minister spraw zagranicznych może podać informacje o naradach przedstawicieli sztabów. Min. Eden oświadczył, że nie może dodać nic do wczorajszych wyjaśnień premjera Baldwina na tej temat.

Vivian zapytał wówczas, co zamierza czynić nadal w sprawie wojny włosko-abisyńskiej, skoro Włochy nastawo wzmocniły akcję zbrojną. Min. Eden odpowiedział: Komitet 13-tu stwierdził, że jego apel o wstrzymanie działań wojennych został bez skutku i że wojna trwa nadal w okolicznościach, sprzecznych z wymaganiami paktu Ligi Narodów, wówczas zebrał się komitet 18-tu dla ustalenia sprawozd. z działań sankcyj w celu nadania im większej skuteczności.

Sprawozdania wykazały, że sankcje są coraz bardziej skuteczne

Członek Izby Adams zapytał, czy, zdaniem ministra, obecne sankcje są dostatecznie ostre, aby zapobiec sukcesom wojskowym napastnika. Min. Eden odpowiedział, że różnie można się zapatrywać na tę sprawę.

Wedgwood (niezależna Labour Party) zapytał, dlaczego Eden nie domagał się dalszych sankcyj. Minister odparł, że nie uważa, by w interesie akcji zbiorowej Ligi Narodów leżało, aby przekraczał obecnie zakres złożonych na Radzie Ligi oświadczeń.

Mac Govern z niezależnej partji pracy zapytał rząd o informacje w sprawie okrucieństw zarzucanych Abisyńczykom. Min. Eden odpowiedział: Rada Ligi Narodów bada naruszenia praw wojny przez strony walczące, należy odróżniać akty barbarzyństwa, popełnione przez jednostki, od aktów, przypisywanych dowództwu lub rządom.

Cooks (z Labour Party) wyraził życzenie, aby wobec pogwałcenia przez Włochy różnych zobowiązań międzynarodowych, rząd brytyjski odwołał swego ambasadora z Rzymu i postawił w Genewie wniosek o wykluczenie Włoch z Ligi Narodów.

W odpowiedzi na to min. Eden oświadczył, iż pierwsza z propozycyj Cooksa byłaby w sprzeczności z polityką rządu J. K. Mości w sprawie zatargu włosko-abisyńskiego, opartą o zasadę akcji zbiorowej za pośrednictwem Ligi Narodów.

Wówczas Boothby (konserwatysta) żąda, aby minister stwierdził, iż pogłoski o rozbieżnościach pomiędzy Francją a W. Brytanją na tem tle są bezpodstawne. Min. Eden pomija to pytanie milczeniem i w odpowiedzi na drugie żądanie Cooksa oświadcza, iż wykluczenie Włoch z Ligi Narodów wcale nie byłoby korzystne.

Fletcher (konserwatysta) pyta, czy będzie i w jaki sposób zwrócona uwaga Włochom spowodu naruszenia protokułu, zakazującego posługiwania się gazami. Min. Eden w odpowiedzi oświadcza, że komitet 18-tu zbiera jeszcze w tej sprawie informacje od różnych rządów i od międzynarodowego Czerwonego Krzyża i że komitet ten już zawiadomił Włochy, iż potępia użycie gazów w odpowiedzi na okrucieństwa, przypisywane Abisyńczykom.

Apel cesarzowej Abisynji do prasy

ADDIS ABEBA. Cesarzowa Manen i córka jej księżniczka Tsahai przyjęły dziś korespondenta agencji Reutera, wręczając mu apel do prasy całego świata, aby broniła ona słusznej sprawy abisyńskiej. W przemówieniu, które księżniczka Tsahai tłumaczyła na język angielski, cesarzowa Manen oświadcza: Wszyscy którym naprawdę chodzi o sprawiedliwość, mają możność działania jeszcze teraz, aby położyć kres jednej z najbardziej okrutnych wojen.

Wszyscy, szanujący zasady ustalone dla regulowania stosunków międzynarodowych, winni odczuwać wstyd i oburzenie z powodu niesprawiedliwości i krzywd, których doświadcza mój kraj od chwili, kiedy przeciwnik przygotował swój najazd i roz począł swoją zbrodniczą akcję. Nie opuszczę mego narodu aż do ostatniego tchnienia. W krytycznej godzinie, kiedy walczymy je szcze przeciw okrutnemu dla nas losowi, ale dotąd niezwyciężo ni, zwracam się do prasy całego świata, aby wzięła nas w obronę

FRANCJA ZGADZA SIĘ

na remilitaryzację Dardanelów

PARYŻ. Havas donosi: Rząd francuski wyśle niebawem do rządu tureckiego notę w sprawie remilitaryzacji cieśniny Dardanelskiej, zgadzając się w zasadzie na wszczęcie rokowań w tej sprawie dla zadośćuczynienia życzeniom rządu tureckiego. Wysłanie noty odroczono na kilka dni, ponieważ min. Flandin chce uprzednio naradzić się z przedstawicielami wszystkich sygnatarjuszy konwencji z 1923 r., a w szczególności z przedstawicielami państw Europy wschodniej.

Przed zapytaniami Anglji

Jak należy rozumieć propozycje pokojowe Rzeszy

LONDYN. Agencja Reutera komunikuje: Nie powzięto jeszcze żadnej decyzji, w jaki sposób pytania odnośnie niemieckich propozycyj zostaną przedłożone przez Anglję. Reuter dowiaduje się, że zostaną one przekazane za pośrednictwem ambasadora brytyjskiego w Berlinie. Min. Eden był wczoraj obecny na posie dzeniu rady ministrów, na którem miał przedyskutować z kolega mi formę kwestjonarjusza. Od chwili powrotu z Genewy min. Eden bada gruntownie pytania, jakie mają być postawione Niemcom a także poszczególne punkty, wymagające wyjaśnienia.

Czyżby przyszły władca Abisynji?

W politycznych kołach włoskich li czą się z możliwością szybkiej abdykacji Negusa w konsekwencji ponie sionych klęsk przez wojska abisyń skie. W związku z tem na przyszło go władcę Abisynji jest w tych sfe rach lansowany syn obecnego cesarza Haile Selassie, ks. Harrara Makonnen. Zdjęcie nasze przedstawia abi syńskiego następcę tronu, na jego tro nie książęcym. Obok korona księcia.

Nowa partja komunistów jedzie do Berezy

SOSNOWIEC. Z pośród osób aresztowanych w Zagłębiu Dąbrowskiem pod zarzutem działalności wywrotowej, 10 najaktywniejszych komunistów zostanie wysłanych do obozu w Berezie Kartuskiej.

—:::—:::—

Delegacja polska na komisję doradczą L. Narodów

WARSZAWA. W dniach od 20-go bm. do 4-go maja rb. obradować będzie w Genewie Komisja Doradcza Ligi Narodów do spraw społecznych.

Komisja zajmie się szeregiem spraw z zakresu opieki nad dziećmi i młodzieżą oraz z zakresu zwalczania nie rządu.

Celem wzięcia udziału w pracach komisji udała się do Genewy delegacja rządu polskiego w osobach b. min. dr. Witolda Chodźki, dyr. Państwowego Zakładu Higjeny oraz p. Wandy Woytowicz - Grabińskiej, radcy ministerstwa opieki społecznej.

—:::—:::—

Choroby jelit. Powagi lekarskie podwiadczają, że naturalna woda gorzka „Franciszka - Józefa" działa nawet przy podrażnieniu jelit przyjemnie i bezboleśnie.

Czerwonoskóra święta

RZYM. Po raz pierwszy ma być kanonizowana czerwonoskóra Indjanka, Katarzyna Takakwitha. Papież powierzył referat beatyfikacji i kanonizacji nowej świętej kardynałowi Carlo Salotti.

—:::—:::—

Poszukiwania zaginionego konsula

KAIR. Poszukiwania zaginionego przed kilku dniami w zagadkowych okolicznościach w czasie wycieczki posła niemieckiego von Stohrera, dotychczas nie dały wyniku. Dziś zrana wyruszyło 60 lotników, 30 samochodów ciężarowych straży pogranicznej, 30 samochodów prywatnych i kilkuset jeźdźców na wielbłądach na poszukiwania. Hr. Almassi (Węgier) prowadzi poszukiwania na własną rękę, idąc śladami, które odkrył w odległości 180 klm. od drogi z Kairu. Hr. Almassi na święta brał udział z v. Stohrerem w wycieczce w tym właśnie kierunku. Od grupy Homeyer'a, która czyni poszukiwania już od soboty, dotychczas niema żadnej wiadomości.

TELEGRAMY

—:::—:::—

STAN ZATRUDNIENIA.

WARSZAWA. Stan zatrudnienia robotników na robotach drogowych i wodnokomunikacyjnych w dn. 1 kwietnia r. b. wynosił 79.882 robotników, w tem z tytułu świadczeń 20.014, opłacanych gotówką i zbożem (mąką) 59.869 robotników, z której to liczby było zatrudnionych na drogach państwowych 27.159, samorządowych 28.571 i wodnokomunikacyjnyych 4.138 robotników.

—:::—:::—

WOJ. GRAŻYŃSKI OTRZYMAŁ ODZNAKĘ „SREBRNEGO WILKA".

KATOWICE. Naczelny skaut świata gen. Baden - Powell nadał przewodniczącemu Związku Harcerstwa Polskiego, wojewodzie śląskiemu dr. Michałowi Grażyńskiemu, odznakę „Srebrnego Wilka".

Odznaka ta nadawana jest za wybitne zasługi około rozwoju ruchu skautowego. Ogłoszenie nadania następuje w czasie dorocznej zbiórki skautów angielskich, posiadających stopień skauta królewskiego, w kaplicy św. Jerzego w królewskim zamku w Windsorze, w dniu patrona skautów św. Jerzego, t. j. 23 kwietnia. „Srebrny Wilk" nadawany jest bardzo rzadko osobom z poza imperjum brytyjskiego. Wojewoda Grażyński jest jedynym w Polsce, który otrzymał to wysokie odznaczenie.

—:::—:::—

WOJEWODA GNOIŃSKI PRZYBYŁ DO KRAKOWA

KRAKÓW. Nowy wojewoda krakowski p. płk. Michał Gnoiński przybył wczoraj o godz. 6,58 pociągiem pośpiesznym z Warszawy do Krakowa.

Woj. Gnoiński udał się na Wawel gdzie w krypcie św. Leonarda złożył na trumnie Pierwszego Marszałka Polski Józefa Piłsudskiego wiązankę róż białych i czerwonych wraz z wstęgą w barwach państwowych.

—:::—:::—

LOTNICY SOWIECCY PRAGNĄ DO TRZEĆ DO BIEGUNA

MOSKWA. Lotnicy Wodopiasow i Machotkin otrzymali instrukcje dal szego lotu na północ jeśli na to pozwolą warunki atmosferyczne i stan samolotów. Lotnicy, którzy wczoraj wylądowali na Ziemi Franciszka Józefa ma ją osiągnąć biegun północny a następnie kontynuować lot aż do kontynentu amerykańskiego. W ten sposób lotnicy mieliby zainaugurować lot ZSRR — Stany Zjednoczone poprzez biegun północny którego nieudaną próbę podjął w roku ubiegłym lotnik Zygmunt Lewoniewski.

SZCZAWNICKA JÓZEFINA

przyśpiesza rekonwalescencję po zapaleniu opłucnej.

Krwawe rozruchy we Lwowie

Tramwaj przewrócony w pobliżu teatru Wielkiego, na ul. Legjonów.

ECHA WCZORAJSZE

Terenem niezwykłych wydarzeń stała się szkoła powszechna przy ul. ks. Pelińskiego w Warszawie. W czasie lekcji do klasy wtargnęła jakaś kobieta i rzuciła się na nauczyciela Aleksandra Hermesa. Kobieta zerwała z nogi pantofel i zaczęła nim bić nauczyciela.

Z trudem udało się nauczycielowi przy pomocy dzieci, obezwładnić swą napastniczą siłę niewiastę. Wezwano policjanta. Okazało się, że sprawczyni zuchwałego napadu Anna Holewa, jest matką ucznia tejże szkoły. Miała ona uraz do nauczyciela, że ten rzekomo uderzył jej syna.

Prokurator 10-go rewiru sporządził przeciwko Holewie akt oskarżenia o pobicie nauczyciela w czasie pełnienia obowiązków.

Przy pokrzywce i zwężenia skóry zwracane w każdym wypadku cięże i gruntowne wypróżnienia żołądka i jelit, przez stosowanie czystej naturalnej wody gorzkiej Franciszka - Józefa. Zalecana przez lekarzy.

Nadanie odznak KOP

GŁĘBOKIE. W uznaniu zasług położonych dla dobra Korpusu Ochrony Pogranicza nadano odznaki KOP „Za służbę graniczną" następującym osobom: Andrzejowi Sandziewiskiemu, wójtowi gminy Jasno, przed. Stanisławowi Tejerzdzinowi z Dokszyc i funkcjonarjuszowi służby śledczej z Dokszyc Stanisławowi Pizionskiemu.

—:::—:::—

Przesunięcia na stanowiskach

GŁĘBOKIE. Dotychczasowy kierownik Zarządu Drogowego w Głębokiem inż. Anatol Szeniewski został przeniesiony na równorzędne stanowisko do wojew. białostockiego. Na jego miejsce przybył inż. Aleksander Mikosz, kierownik Zarządu Drogowego w Sokółce.

Dotychczasowy referent bezpieczeństwa w Starostwie powiatowem w Wilejce Włodź Orłowski, został przeniesiony do Starostwa w Głębokiem na stanowisko kierownika referatu administracyjno - prawnego. P. Orłowski w dn. 21 b. m. objął urzędowanie.

Likwidacja przedsiębiorstwa żeglugowego „Królewsko-Holenderski Lloyd"

WILNO. Przedsiębiorstwo żeglugowe „Królewsko - Holenderski Lloyd", które przez wiele lat miało koncesję na przewóz emigrantów z Polski do krajów Ameryki Południowej (Argentyny, Brazylji, Urugwaju), likwiduje swą działalność w Polsce z powodu ogólnej likwidacji tego przedsiębiorstwa. Chodzi tu o przedsiębiorstwo, które w potocznych określeniach emigrantów nazywane jest kompanją okrętową, linją okrętową lub agentem.

To likwidujące się przedsiębiorstwo żeglugowe posiada dość znaczną ilość zadatków, wpłaconych w poprzednich latach na poczet należności za kartę okrętową (szyfskartę).

Ponieważ przedsiębiorstwo to likwiduje się, przeto wszystkie te osoby, które w dawniejszych latach, mianowicie w okresie od 1919 r. do 1930 r. włącznie, wpłaciły zadatki na karty okrętowe „Królewsko - Holenderskiego Lloyda" i tych zadatków dotychczas nie wycofały, powinny jaknajrychlej za „średnictwem Syndykatu Emigracyjnego i jego oddziałów prowincjonalnych (w Wilnie, przy ul. Szopena 1) zażądać zwrotu tych zadatków.

—:::—:::—

TEATR MUZYCZNY „LUTNIA"

Dziś

„ZUZA".

Zuchwała kradzież w Postawach

POSTAWY. W dniu 22 b. m. rano policja w Postawach została zaalarmowana zuchwałą kradzieżą, jaką dokonano ubiegłej nocy w miejscowej spółdzielni rolniczo - wzgłowej „Wygoda".

Stwierdzono, iż sprawcy dokonali włamania przez dach, poczem obrabowali kasetki i szuflady. Straty są stosunkowo nieznaczne — wynoszą około 300 zł. Sposób dokonania włamania wskazuje, iż sprawcy pochodzą z miejscowego środowiska. Policja już zatrzymała kilku podejrzanych osobników.

Sołtys-przywłaszczyciel

POSTAWY. Wójt gminy łuczajskiej zawiesił w czynnościach służbowych sołtysa gromady starodworskiej Abdona Dubowika, mieszkańca wsi Dziemięsze, gm. łuczajskiej. W kwiatjaszu ujawniono niedobitności, z których wynika, że Dubowik przywłaszczył sobie zł. 229,92 z sum podatkowych.

***

WILEJKA. Wójt gminy budziszańskiej Stanisław Sadkowski pobrał od handlowej spółki dolhinowskiej, mieszczącej się przy stacji kolejowej w Budziszaniu, zł. 100 na poczet podatku, lecz kwoty tej do kasy gminnej nie wpłacił.

W czasie sprawdzania tych informacyj komendant posterunku otrzymał od buchaltera powyższej firmy, Chaima Jejperowicza, kwit na zł. 100, wystawiony przez wójta Sadkowskiego.

Po dokonaniu oględzin ksiąg stwierdzono, że Sadkowski istotnie kwoty tej do kasy gminnej nie wpłacił i sumy w księgach nie zapisał po stronie przychodowej. Kwit z protokułem skierowano do prokuratury w Wilejce.

ZŁÓŻ GROSZ NA BUDOWĘ SZKÓŁ POWSZECHNYCH

Bezimienie dla chorej krawcowej zł. 2.

Nabożeństwa w dniu pierwszej rocznicy ZGONU MARSZAŁKA PIŁSUDSKIEGO

WILNO. Kurja Metropolitalna Wileńska zawiadomiła podległe sobie duchowieństwo katolickie, że w rocznicę śmierci I Marszałka Polski Józefa Piłsudskiego, 12 maja rb. należy odprawić nabożeństwo — Mszę św. żałobną — o godz. 10-ej lub 9-ej w tych kościołach parafjalnych gdzie ludność, szkoły lub urzędy będą o to prosić.

Przypadające na 12 maja nabożeństwo z powodu imienin Ojca Swiętego należy odprawić w niedzielę następną.

Remont posesji

WILNO. Zniszczone fronty posesji wzdłuż trasy pochodu 12 maja w miarę możności będą doprowadzone do należytego wyglądu i odmalowane. Ogłądziny już się rozpoczęły.

Świetlne plany miasta

WILNO. Zarząd miasta Wilna w związku z uroczystościami, jakie się odbędą 12 maja rb. projektuje w nie których punktach miasta, dla wygody licznych gości, którzy przybędą do Wilna ustawić świetlne plany miasta. Potyczenia te inowacje niewątpliwie spotka się z dużym uznaniem.

Odnawianie kiosków gazetowych

WILNO. Kioski gazetowe znajdujące się na trasie, którą przejdzie pochód w dn. 12 maja będą odnowiona. Naturalnie dotyczy to tych kiosków, które są odrapane.

ZBRODNIE CHŁOPSKIE

POSTAWY. W Wasilkach, gm. postawskiej, w czasie bójki na tle nieporozumień osobistych, 31-letni Piotr Rymsza uderzył kołem 60-letniego Aleksandra Możejkę. Możejko ma pękniętą czaszkę.

W kol. Rudzie, gm. postawskiej, bracia Michał i Alfons Łowczykowie pobili ciężko 45-letniego Adama Jankowicza.

ŚWIĘCIANY. Agatos Zabkow ze Zwojyszek, gm. tyszańskiej, powiadomił policję, że gdy leżał w łóżku, ktoś strzelił 2 razy przez okno do mieszkania. Ustalono, że zrobił to Trofim Trofimow z Sucharyszek z zemsty za to, że Zabkow nie zgadza się na małżeństwo swej córki z Trofimowem. Pod oknem znaleziono lufę karabinową niemiecką i dwa pociski, lecz karabinu dotychczas nie znaleziono. Zatrzymany Trofimow do winy się nie przyznaje.

Poczta lotnicza

WILNO. W związku ze wznowieniem komunikacji lotniczej wprowadzone zostało przesyłanie poczty lotniczej na linji Wilno - Warszawa co dziennie oraz na linji Wilno - Ryga-Tallin—we wtorki, czwartki i soboty.

Wszelka korespondencja lotnicza wrzucona do niebieskich skrzynek pocztowych wyjmowana będzie ostatni raz przed odlotem w kierunku Warszawy, o g. 15,30 w kierunku Rygi o g. 8.20.

Do przewozu poczty lotniczej przyjmowane są przesyłki listowe, kartki pocztowe, listy wartościowe, przekazy pocztowe oraz paczki.

Opłata za przewóz lotniczy przy przesyłkach listowych do 20 g. i kartkach w obrocie krajowym wynosi 5 groszy ponad normalną opłatę pocztową, przy innych przesyłkach jest również niższa.

Specjalne skrzynki listowe (niebieskie) do korespondencji lotniczej umieszczone są: przy zbiegu ulic Wileńskiej i Mickiewicza (dom B-c Jabłkowskich), przy ul. Wielkiej (główna poczta) oraz ul. Zawalnej Nr. 33 (urząd pocztowy Wilno 10 oraz przy wejściu do poczekalni dworca osobowego.

—:::—:::—

Miasteczko stale nawiedzane przepożary

ZDZIĘCIOL. Zdzięciol jest miasteczkiem słynnem ze swoich pożarów. W zeszłym roku było ich kilka różnej wielkości, w tym roku „sezon" pożarowy rozpoczął się 21 bm. w spichrzu Zelmana Gryna. Od spichrza spłonęły: dom mieszkalny, stodoła, stajnia i szopa. Straty zł. 3.000.

—:::—:::—

Pożar przy ul. Chocimskiej

WILNO. Wczoraj 22 bm. w godzinach popołudniowych powstał pożar w domu przy ul. Chocimskiej Nr. 85. Zaalarmowana straż ogniowa po gśd godzinnej akcji ogień stłumiła. Spaliła się część ściany.

Onegdaj 21 b. m. straż ogniowa interwenjowała również w wypadku przy ul. św. Jacka Nr. 2 gdzie prawdopodobnie od iskier z komina wybuchł pożar na strychu. Straty nieduże.

Teatr Pohulanka

Dziś o godz. 8-ej w.

MATURA

W. Fodora.

Ofiary

Doktór J. Servus na siewną pomoc dla głodujących poleszuków zł. 540. (pięćset czterdzieści).

Jubileusz dr. Szlapelisa

WILNO. Dr. Szlapelis obchodził swe 60 -lecie urodzin. Jak wiadomo, jubilat jest znanym filologiem litewskim i autorem wydanych słowników: rosyjsko - litewskiego, polsko - litewskiego i litewsko - polskiego.

Praca oświatowa wśród poborowych

WILNO., 20 bm. w Starostwie Grodzkiem odbyło się posiedzenie organizacyjne Komitetu Pracy Oświatowo - Propagandowej wśród poborowych rocznika 1915, który staje w tym roku przed Komisją Poborową w Wilnie. Po omówieniu zadań i planu pracy Komitet ukonstytuował się pod przewodnictwem dyr. Dobrzanieckiego z Polskiego Białego Krzyża, a do Komitetu weszli przedstawiciele: zarządu Miasta, PKU Wilno Miasto, komendy obwodu PW, komendy garnizonu, Polskiego Czerwonego Krzyża Związku Strzeleckiego, LOPP i Ochotn. Straży Pożarnej.

Komitet wyłonił sekcje: świetlicową, pogadankową, imprezową i gospodarczą.

Świetlica zorganizowana będzie w siedzibie Komisji Poborowej przy ul. Bazyljańskiej 2.

Nielegalne zebranie bundowców

WILNO. Starosta Grodzki skazał na 14 dni bezwzględnego aresztu Nelę Wiśniewskiego, zam. przy ul. Łoszczak 6, za zorganizowanie w lokalu „Bundu" nielegalnego zebrania młodzieży.

MOTOCYKLE F. N.

NADESŁAŁY

M. Ronczewski

Wilno, Wileńska 18, tel. 22-62

200cc — 1200.— 1 1350.—
350cc — 1700.— 1800.—
1900 —
500cc — 2100 — 2650.—
2850.—

Części zamienne stale na składzie. Nauka bezpłatna.

Pocisk artyleryjski rozszarpał 3 ludzi

POSTAWY. 21 b. m. we wsi Litwinki, gm. postawskiej, mieszkaniec tejże wsi Marjan Owsiuk, znalazł w polu pocisk artyleryjski i zaczął go przy pomocy sąsiadów rozbierać. Wynik tej manipulacji był fatalny, gdyż nastąpił wybuch, skutkiem którego został zabici Marjan Owsiuk i Jan Kliszewski oraz ciężko ranny Paweł Purlan.

—:::—:::—

Tragiczny zgon umysłowo-chorego

WILNO. Na drodze Rudziszki — Troki patrol wojskowy KOP. zastrzelił na miejscu uciekającego mężczyznę. Jak się okazało, był to 21-letni Piotr Werepowicz, umysłowo - chory, pozostający na opiece w Rudziszkach.

Wypadek z dzieckiem

WILNO. Wczoraj przywieziono do szpitala św. Jakóba w Wilnie 9-letniego Józefa Pawtela, zamieszkałego w okolicy Niemier, gm. radomińskiej. Ma on ciężką ranę postrzałową w głowę. Wedle dotychczasowych wiadomości, postrzelił go kolega w czasie manipulowania rewolwerem.

Z SĄDÓW

Niespodziewany wynik rozprawy

WILNO. Jan Wasilonok miestk. wsi Markuny gm. gierwiackiej znalazł się na ławie oskarżonych za pobicie mieszkańca tejże wsi Waldemara Iwanowskiego. Mianowicie w nocy na 9 czerwca ub. r. za powracającego z zabawy Iwanowskiego napadł Wasilonok i uderzył go kołkiem w głowę z taką siłą, że zastąpiło pęknięcie podstawy czaszki i wstrząs mózgu. Iwanowski wykurował się lecz cierpi na utratę pamięci i jąka się.

Na rozprawie w dniu wczorajszym tak sam poszkodowany, jak i żona on zeznali zgodnie dziecko do chrztu w kośc. św. św. Piotra i Pawła, wpisali je jako dziecko małżonków ślubnych Wiktora i Marji Subotkiewiczów, to jest rodziców oskarżonej i matki niemowlęcia.

Sprawa wyszła na jaw dopiero w jakiś czas potem, gdy matka ochrzczonego w ten sposób dziecka wytoczyła ojcu nieślubnemu proces o alimenty.

Na rozprawie oskarżeni bronili się niezmajomością przepisów i brakiem złej woli.

Tak Subotkiewiczowa jak i Kalinowski skazani zostali na 1 m. aresztu karzonego Melanja Wasilonok oraz trzeci świadek niejaki R. Pietkiewicz, zmienili swe zeznania złożone poprzednio przed sądem śledczym i oświadczyli, że o zajściu nic nie wiedzą i sprawca pobicia Iwanowskiego jest im nieznany, to też po zamknięciu rozprawy na polecenie prok. Popowa wkroczyła na salę rozpraw policja i aresztowała wszystkich świadków.

Karę, zaś dwumiesięcznego aresztu wymierzoną Wasilonkowi, darowano w całości na podstawie amnestji.

„Kumowię" przed Sądem

Mieszkańcy Wilna Eleonora Subotkiewiczówna i Edward Kalinowski laborant szpitala wojskowego stanęli przed Sądem Okręgowym oskarżeni o wprowadzenie w błąd urząd stanu cywilnego przez podanie fałszywych danych. Mianowicie, w roku 1932 Emilja Subotkiewiczówna powiła nieślubne dziecko i na rodziców chrzestnych poprosiła siostrę swą oskarżoną Eleonorę, S. i Kalinowskiego. Jednak w celu uniknięcia kompromitacji postanowiło nie zataić nieślubne urodzenie dziecka i gdy w dniu 4 grudnia 1932 r. oskarżeni zgłosili dziecko do chrztu w kośc. św. św. Piotra i Pawła, wpisali je jako dziecko małżonków ślubnych Wiktora i Marji Subotkiewiczów, to jest rodziców oskarżonej i matki niemowlęcia.

Sprawa wyszła na jaw dopiero w jakiś czas potem, gdy matka ochrzczonego w ten sposób dziecka wytoczyła ojcu nieślubnemu proces o alimenty.

Na rozprawie oskarżeni bronili się niezmajomością przepisów i brakiem złej woli.

Tak Subotkiewiczówna i Kalinowski skazani zostali na 1 m. aresztu

Skazanie Kruka-Lewki

W dniu wczorajszym podawaliśmy sprawozdanie z procesu R. Kruka - Lewki i innych oskarżonych o udziału w związku mającym na celu dokonywanie oszustw polegających na wyłudzaniu i przywłaszczaniu od osób poszukujących pracy pieniędzy w formie kaucyj prowizorycznych pod pozorem udzielania osobom tym płatnych posad.

W wyniku rozprawy przed Sądem Apelacyjnym kara wymierzona Lewce została zwiększona do lat 4 więzienia, ponadto Sąd orzekł osadzenie go, po odbyciu kary w szkł. dla niepoprawnych. Pozostałym oskarżonym karę zatwierdzono.

Z. A.

—:::—:::—

Lubień—Zdrój

Najsilniejsze kąpiele siarczane i borowinowe w Europie.

TANI SEZON od 1 maja 1936.

Ryczałt 14-dniowy Zł 124.— każdy następny tydzień Zł. 52.—

Zniżka kolejowa w wrotce 33 proc.

Potrzeba nasilenia ochrony rybołóstwa

WILNO. Wobec nastania ciepłej wiosennej pogody, już się rozpoczęło tarło ryb. Tarło szczupaka jest na ukończeniu, a trze się już płotka, w krótkim zaś czasie rozpoczną tarło pozostałe gatunki ryb, jak n. p. okonie, jazie, leszcze, liny, sandacze, karasie i inne.

Rybę w tym czasie łatwo jest odłowić, z czego m. in. korzystają i rybni kłusownicy, którzy wyławiając znaczne ilości ryb w czasie tarła, tak zwanego u nas nerestu, wyrządzają olbrzymie szkody dla rozwoju rybostanu. Pamiętać bowiem należy, że jedna ikrzyca (samica rybia) składa nieraz do pół miljona sztuk ikry.

Dokoła niektórych jezior napotkać można kłusowników z oskarami, bijącymi szczupaki, następnie masowo jest wyławiany już podrywkami. Jeziora pozbawiane są nadmierną ilością buczów (więcierzy) i siatek, a nad niektóremi jeziorami pływające są masowo samice raka, którym wydziera się ikrę, celem wprowadzenia w błąd władz kontrolujących, niestety niezawsze obeznanych z rozpoznaniem płci raka.

—:::—:::—

Wszystko dla sadu i ogrodu

poleca Centrala Zaopatrzeń Ogrodniczych

Zawalna 28,

KRONIKA NOWOGRÓDZKA

ORGANIZACYJNE ZEBRANIE OBCHODU ŚWIĘTA 3 MAJA I ZBIÓRKI NA DAR NARODOWY W NOWOGRÓDKU

W dniu 17 kwietnia 1936 roku odbyło się wyżej wskazane Zebranie, na którem powołano Komitet Wykonawczy, w skład którego weszli: pp. naczelnik Celestyn Galasiewicz, Ks. Dziekan M. Dalecki, burmistrz Juljan Matynicz, dyrektor Stark i Bronisław Sanowski. Sekcje wybrano 3: imprezową, zbiórkową i propagandową. Na przewodniczących sekcyj i zastępców wybrano: Do imprezowej: pp. naczelnika Galasiewicza, inż. Sobirajską, inż. Syrtowttową, H. Moskusową, Sokołowską, Kraszewską, Kruka, Piotrowskiego Olgierda i kom. Heltera. Do Zbiórkowej wybrano: pp. Helenę Sawicką, Marję Wierzbowską. Do Propagandowej wybrano pp.: Dyrekt. J. Rybickiego i dyr. Szukiewicza. Przewodniczącym Zebrania był p. Olgierd Piotrowski, Sekretarzowała p. Ratomska.

Przy tej sposobności musimy zaznaczyć, że Polska Macierz Szkolna na użytku wzrastające obowiązki szkolne i oświatowe w województwach wschodnich, gdzie obecnie utrzymuje: 175 szkół powszechnych, 8 szkół średnich, 31 szkół zawodowych, 76 szkół dokształcających, 55 burs i ochron, oraz 1287 bibljotek. Macierz Szkolna organizuje nadto akcję odczytową, przedstawienia i obchody. Udział w Komitecie Honorowym Zbiórki biorą: Prezes Rady Ministrów, Generalny Inspektor Sił Zbrojnych oraz członkowie rządu, wkład w Komitecie głównym biorą udział wojewodowie, kuratorzy okr. nauk. i wybitni przedstawiciele społeczni.

W celu poparcia akcji Macierzy Szkolnej Ministerstwo Spraw Wewnętrznych wydało okólnik z dnia 17. X. 1935 r. Nr. P. P. 257/17/1, jak również Ministerstwo Spraw Wojskowych z dnia 25. I. 1936 r. (W. I. N. O.) Nr. 250/Og.

— **Z życia T-a Przyjaciół Młodzieży Akademickiej.** W dniu 28 b. m. o godz. 18 w sali konferencyjnej Starostwa w Nowogródku odbędzie się Doroczne Walne Zebranie członków Kola Powiatowego T-wa Przyjaciół Młodzieży Akademickiej w Nowogródku z następującym porządkiem dziennym:

1) Zagajenie.
2) Sprawozdanie Zarządu z działalności za rok ubiegły.
3) Wybory uzupełniające Zarządu.
4) Wolne wnioski.

— **Kradzieże.** Jarowskiej Stefanji mieszk. wsi Surasz, gm. lipnickiej, powiat lidzkiego, z zamkniętego spichrza, przy pomocy dobranego do zamku klucza, skradziono 10 zwojów płótna domowego wyrobu.

Na szkodę mieszk. folw. Kulhaczyn, gm. ostrybulskiej, pow. szczuczyńskiego, Skawińskiego Bolesława nieznani sprawcy zapomocą wybicia szyby, przez którą odchyliły sztabę żelazną w drzwiach spichrza skradli 100 kg. koniczyny nasiennej wartości 100 zł.

NA FILMOWEJ TAŚMIE

„HELJOS"
„CZARNY ANIOŁ"

Zastanowiwszy się głębiej nad powtarzającem się wzajem w ostatnich czasach, wzasadniem filmów niemych w wersji dźwiękowej, należy przyjść do przekonania, iż nie jest to objaw tylko dekadencji. Zapewne, brak tematów daje się odczuwać w kinematografji, ale z drugiej strony wznawianie dobrych filmów niemych jest także i celowe. Postęp techniki i sztuki filmowej sprawia, że najlepsze obrazy z przedkilku nawet lat wydają się nam dzisiaj naiwne i blade. Ujęcie tego samego tematu przez zdolnego reżysera przy użyciu nowoczesnych środków może dać może wynik wysoce artystyczny, a więc jest zjawiskiem dodatnim. Dobitnym przykładem jest „Czarny anioł". Film ten wytwietlany był ongiś jako niemy. Obecnie tego przedstawienia jest bardzo udana. Reżyser (Sidney Franklin) do sentymentalnej i zasadniczo szablonowej fabuły dodał tyle pier wiastków czysto kinowych, potrafił ozdobić treść przepięknemi ujęciami, tak używił martwe przedmioty, kazał im mówić i wyrażać różne nastroje, że obraz nabrał soczystych barw i subtelnych odcieni. Tylko w „Wielkomiejskich ulicach" Mamoulian, były takie doskonałe fotografje przedmiotów, jakie widzimy w „Czarnym Aniele". — Treściowo film zbliża się do kategorji takich obrazów, jak „Zaledwie wczoraj" lub „Peter Ibbetson".

Na podkreślenie zasługuje dobra reżyserja, szczególnie w powtarzającym się kilkakrotnie motywie przypadkowego zetknięcia się bohaterów, nic o tem nie wiedzących.

Wykonawcy są pierwszorzędni, choć nie przysłaniają sobą wszystkiego. Marle Oberon gra z przejęciem, aczkolwiek typ jej urody nadaje się raczej do ról wystawowych, dekoracyjnych. Obaj mężczyźni — Fryderyk March i Herbert Marschall bez zarzutu.

Pewien nadmiar djalogów, zmniejsza się stopniowo ku końcowi. Opanowuje też swój „kunszt" tłumacz polskich napisów, który każe bohaterom w młodości „chodzić po drzewach". — Prościej było łazić, ale to detal wobec udanej całości.

Dodatki dobre.

Tad. C.

KAŻDY ŚWIADOMY OBYWATEL JEST OZŁOCHKIEM LOPP

Program uroczystości złożenia hołdu Sercu Marszałka Piłsudskiego PRZEZ MŁODZIEŻ SZKOLNĄ

SOBOTA, dnia 9. 5. 36 r. zjeżdżanie się do Wilna delegacyj sztandarowych młodzieży szkolnej ze wszystkich okręgów szkolnych.

NIEDZIELA, dnia 10. 5. 36 r. g. 8 — wyjazd delegacyj do Zalowa (miejsce urodzenia Marszałka). Biorą udział delegacje przybyłe i poczty sztandarowe szkół wileńskich;

godz. 17 — 19 w parku sportowym wzgl. teatrze widowisko regjonalne — obrazek ludowy z okolic Zalowa z czasów dzieciństwa Marszałka.

PONIEDZIAŁEK, dnia 11. 5. 36 r. godz. 9 — 11 — nabożeństwo szkolne w kościele św. Teresy (chwilowe miejsce złożenia Serca Marszałka) — dla delegacyj przybyłych i pocztów sztandarowych szkół wileńskich;

godz. 11 — 13 — udanie się na Rossę dla złożenia kwiatów na grobach obrońców Wilna, leżących wokół Mauzoleum Marszałka;

godz. 16 — 19 — w parku sportowym zbiórka wszystkich delegacyj i szkół wileńskich dla wysłuchania przemówienia, oraz będą wyświetlane filmy w kinach o życiu Marszałka.

WTOREK, dnia 12. 5. 36 r. — udział w ogólnych uroczystościach przeniesienia Serca Marszałka na Rossę, według programu, który ustali ogólny Komitet.

ŚRODA, dnia 13. 5. 36 r. godz. 8 — 17 — zwiedzanie Wilna przybyłe delegacje, od godz. 18-ej — rozjeżdżanie się przybyłych delegacyj.

NALEŻY PRZYWIEZĆ ZE SOBĄ: ciepły koc, dwa prześcieradła, podpuszczkę, naczynia do jedzenia, mydło z przyborami, nóż, widelec, łyżkę, łyżeczkę, duży kubek, ścierteczkę do wycierania naczyń i przybory osobiste.

OBOWIĄZUJE WSZYSTKICH

przepisowy mundur szkolny. Oznaki okryte krepą i opaska z krepą na lewem ramieniu. Sztandar szkolny okryty krepą, w pokrowcu, a drzewce składane. Delegacji powinni mieć na prawem ramieniu wstążeczkę z napisem miejscowości, którą reprezentują.

Ze względu na zakwaterowanie, pożądanem jest przybycie do Wilna delegacyj jednej płci, ze szkół koedukacyjnych delegacja żeńska, albo męska. Z delegacji żeńską, jako opiekunka — nauczycielka, z męską — nauczyciel.

UWAGA. Ze względu na konieczność częstych przemarszów, młodzieży do delegacji musi być wybrana z pośród najzdrowszych i najmocniejszych uczniów. Koniecznem jest posiadanie wygodnego obuwia i ubrania.

Bliższych informacyj udziela w miarę potrzeby p. instruktor Bolesław Łaczak, Wilno, Kurdrjanu Sztolpa, ul. Wolana 10, pok. Nr. 30, tel. 20 — 93.

Delegacje przyjezdne powitane będą na dworcu przez wyznaczonych delegatów młodzieży wileńskiej i przeprowadzone będą do kwater. Szkoły przewodzący na dworcu będą posiadać opaski biało — czerwone z napisem „przewodnik".

W Radjowym Teatrze Wyobraźni

„Narodziny bohatera" — J. Ostrowskiego, „Świeczka zgasła" — Aleks. Fredry — i „Pan kotek był chory..."

(słuchowisko z warjacjami)

W utworze „NARODZINY BOHATERA" uderza nas przedewszystkiem natłoczenie wypadków — które tak szybko mijają w wyobraźni słuchacza, że jeden obraz nie może nadążyć za drugim. Ten brak perspektywy wytwarza uczucie niepokoju. Fabuła sama jest banalna. Gdzieś w „mardobijskim powiecie" naczelnik małej stacyjki, ściągnięty nienawistnem okiem bieg codziennych wypadków — i w wolnych chwilach naklejając do albumu różnokolorowe znaczki — marzy o bohaterstwie i szerokich przestrzeniach. Bohaterstwo tymczasem przychodzi doń całkiem nieoczekiwanie. Przed nastąpieniem bolszewików — wszyscy mieszkańcy opuszczają miasteczko. Na stacji pozostaje tylko naczelnik bo „nie było rozkazu ewakuacji" — i gły bolszewicy żądają od niego pieniędzy, odważnie mówi, że klucz zatrzasnął wewnątrz kasy ogniotrwałej. Raniony przez bolszewików umiera — wtedy — gdy wolą sko pokiie za chwilę (!) wraca i rozpędza bolszewików.

Ta szybkość i zmienność akustycznych obrazów — niepokoi i męczy, a przeżycia bohatera i jego los niepotrafią nikogo przejąć — Sceptyczny słuchacz nie może zrozumieć dlaczego naczelnik stacji wszak człowiek młody i nie ułomny (bo nic się o tem nie mówi w słuchowisku) zamiast spędzać czas w jałowych marzeniach — nie skorzystał ze wspaniałego dla bohaterstwa tła wojny — i pozostawiając swoją placówkę b. zrezygnowanemu szaremu człowiekowi — nie "poszedł sam realizować męstwem i odwagą — swoich marzeń, zamiast rozpływać się w nieprzekonywującej tęsknocie.

Od miotań niespokojnego ducha zamkniętego w ciasnej klatce małej stacyjki — przeszedłszy do dwóch postaci, zaskoczonych przykrą przygodą podróżną w komedji Aleksandra Fredry „ŚWIECZKA ZGASŁA". Od początku do końca słuchacz jest ubawiony perypetjami młodych. Djalog jest świetny — pomimo, że komedja jest nieco trącąca myszką. Spór młodych, którzy pociemku uważają siebie za starych jest barwny i interesujący. Oczywiście, gdyby nie było tego niepozrumienia — djalog byłby ciekawy. Tymczasem ta słabo paląca się świeczka i zakwefiona twarz nieznajomej wytworzyła doskonale barwne tło. I cho-

●●●

Kurka wodna—sensacją Zwierzyńca

Dzielnica Zwierzyniec ma swą sensację! Oto, od pewnego czasu zagnieździła się w Wilji, w pobliżu Zwierzynieckiego mostu, autentyczna kurka wodna, czyli nurkująca dzika kaczka, tytułowana przez ludność miejscową mianem „nurka..."

Rzadki ten gość nic sobie nie robi z dumnej stolicy Gedymina i zachowuje się tak, jakby to było jakieś dzikie jezioro, a nie rzeka w śródmieściu: pływa, nurkuje, skrzętnie zabiegając jak się to mówi „w biały dzień" o swe pożywienie!...

Ulubionym terenem łowieckim „nurka" jest wartki nurt rzeki od strony cerkwi zwierzynieckiej, a pow. mostu.

Gromady ciekawych wystają godzinami na moście lub na brzegu, obserwując ruchy kurki i wyczekując cierpliwie aż raczy się wynurzyć z wody w najmniej oczekiwanem miejscu!...

Zresztą publiczność nie zawsze jest taka humanitarna!

Miejscowi łobuzy ciskają w nią kamieniami z brzegu i tylko niezwykłemu sprytowi i chytości zawdzięcza kurka to, że jeszcze żyje!...

Raz już zresztą jakieś typki złapały kurkę przy pomocy łodzi i tylko interwencja wezwanego przez któregoś z przechodni policjanta, który nakazał ją wypuścić, wyratowała „nurka" z groźnej opresji!...

Ponieważ tego rodzaju zakusy na wolność i życie tego wdzięcznego i przemyślnego stworzenia mogą się powtórzyć, byłoby wielce pożądanem, by władze naszego Zwierzyńca zaopiekowały się w jakiś sposób niezwykłym i miłym gościem, który tak dalece snadź ufa w dobre serca Wilnian, że aż zamieszkał między nami!...

Józef C—ski.

Anormalny usiłował zabić ojca

WILNO. Wczoraj w nocy przy ul. Sołsaszn po głowie swego ojca Józefa Krakowskiej 21, anormalny W. Dzieniewicz lat 19 uderzył kilkakrotnie żelazem

PAN | Po raz pierwszy wielka sensacja nagrodzona najwyższemi odznaczeniami za NAJLEPSZY SCENARJUSZ i GRY AKTORSKIEJ
POTĘPIENIEC W roli tytułowej światowej sławy mistrz ekranu Wiktor Mac Laglen
KOLOROWY DODATEK p. t. „Japońska Internia" oraz najnowsze aktualja w nadprogramie.

REWJA | Bałkon 25 gr. Premjera Nr. 70 p. t. „To ostatnia niedziela"
Aczywesała nowa przebojowa rewjalna udziałem ulubieńców publiczności, świetnego komika, Aleksandra Gronowskiego, czarującej wodewilistki Ln Wilczyńskiej, pieśniarza Leona Leszkiego i Eng. Rawskiego, oraz potęgującie występujących Z. Szajdińskiej, M. Marskiego i duetu tanecznego ENNI and CONSTANTI. A u e n u. Już w nast progr. (od pon. 27.VI) wystąpi znakomita Barbara Halmirska, komik, reżyser operetkowy i kier. art. rewji stołecznych Stanisław Sliwiński oraz najlepsi w Polsce wykonawcy tańców rosyjskich fenomenalny duet tan. „Gronowskich".

SPRZEDAWAŁ SKRADZIONE POŃCZOCHY

WILNO. Na rynku Łukiskim zatrzymano 12-letniego Władysława Domarskiego (Świstopol 38) który sprzedawał kradzione pończochy. Skonfiskowano 7 par pończoch.

—::—::—

ZGON STRATOWANEGO.

WILNO. Woźnica Bolesław Borowski, który w dniu 20 bm. na ul. Pomarskiej dostał się pod koła wozu, zmarł wskutek uszkodzenia kręgosłupa.

Podstęp

WILNO. Zenon Sochacki (Dructa 5) usiłował pobrać w opiece społecznej zasiłek podając się za H. Chudelewicza sąsiada Sochackiego. Zatrzymano go.

—::—::—

Odnalazła się zguba

WILNO. Apolonja Łojewska (trakt Wiłkomierski) o zagłnięciu której notowaliśmy wczoraj wróciła do domu po 3 dniowej nieobecności. Okazuje się że bawiła ona cały ten czas u znajomych i o pogłoskach, że miano ją zamordować (jak podała jej matka) do wiadomości się rano z gazet.

—::—::—

Amant...

Dużo się mówi i pisze o intuicji kobiecej jednak gdy kobieta jest spragniona miłości intuicja, ostrożność i nawet zwykły instynkt samozachowawczy idą w kąt, popychając ją do kroków nierozważnych i gaff najfatalniejszych!...

Jakże często przypadkowo poznany na ulicy mężczyzna, który oglądany oczyma tęsknoty miał uosabiać czułego kochanka, okazywał się w istocie pospolitym brutalem i prostakiem lub zgoła łotrem i kryminalistą!..

Świeżo tego rodzaju zawód spotkał młodą i zalotną Apolonję Mietkiewiczową (Ponarska 25.).

Poznała ona na ulicy jakiegoś typa spod najciemniejszej gwiazdy.

W trakcie odprowadzania pani Apolonji do domu „bawił się" on tak długo torebką, aż wyciągnął z niej wszystkie pieniądze!...

Gdy oburzona pani Apolonja zażądała odeń zwrotu swej krwawicy czyli kochanek pokłół ją nożem i zbiegł ze skradzionemi pieniędzmi!!

Niema co mówić — ładny amant!

Wincuk Markotny.

—::—::—

Programy radjowe

WILNO

Czwartek, dnia 23 kwietnia 1936 r.

6.30 Pieśń. 6.33 Pobudka do gimnastyki. 6.34 Gimnastyka. 6.50 Trio salonowe Polskiego Radja. 7.20 Dziennik poranny. 7,30 Program dzienny. — 7,35 Giełda rolnicza. 7,40 Muzyka z pyt. 8.00 Audycja dla szkół. 8,10 Przerwa. 11.57 Czas. 12,00 Hejnał. 12,03 Dziennik południowy. 12,15 Poranek szkolny. 13,00 Kącik dla młodzieży wiejskiej. 13,10 Chwilka gospodarstwa domowego. 13,15 Muzyka popularna (płyty). 14.15 Przerwa. 15.15 Codzienny odcinek powieściowy. 15.25 Życie kulturalne miasta i prowincji. — 15.30 Koncert Ork. P. R. pod dyr. M. Mierzejewskiego. 16.00 Audycja dla dzieci młodszych. 16,15 Henryk Marcer — Sonata na skrzypce i fort. 16.45 Dowcipy radjowe. 17.00 Koncert reprezentacyjny Rozgłośni Krakowskiej. 18,30 Sąd nad sportem, Zbiorowa audycja ze wszystkich Rozgłośni Polskiego Radja. 19,20 Koncert reklamowy — 19,30 Program na piątek. 19,35 Jak spędzić święto? 19,40 Wil. wiad. sportowe. 19.43 „Dziesięciu z Pawiaka", rozmowa z Wacławem Lipińskim. 19,58 Przerwa. 20.00 Premjera słuch. oryg. „Wakacje w Nohant". 20.35 Wywiad. 20.40 Dziennik wieczorny. 20.49 Myśli o Radjo. 20.50 Wiad. sportowe ogólne. 20.55 Przerwa. 21,00 Koncert Symfoniczny z Wiednia. 21,55 Nasze pieśni. 22.15 Godzina radjosłuchacza. 23,15 Wiad. met. 23.20 Muzyka taneczna — (płyty).

WARSZAWA

Piątek, dnia 24 kwietnia 1936 r.

6.30 Audycja poranna. 12,03 Dziennik południowy. 12,15 Audycja dla szk. 12,55 Audycja dla chorych. 15.30 Koncert zespołu Wiktora Tychowskiego. 16.00 Dawne dzieje — opowiadania dla dzieci. 16.15 Nasz radjosłuchacz. 16.30 Koncert reprezentacyjny Rozgłośni Lwowskiej. 18,30 „Skarby Polski" — „Przemysł metalurgiczny". 19,10 Wiadomości sportowe. 19,20 Biuro Studjów rozmawia ze słuchaczami. 19,30 Wielki koncert polskich orkiestr symfonicznych. 21.45 Dziennik wieczorny. 21,55 Wywiad. 22,00 Co mówią o radjo. 22,01 Jak powstaje słuchowisko — groteska. 22,20 Skrzynka techniczna. 22,35 Muzyka taneczna.

HELIOS | Dziś całe Wilno mówi o najsłynniejszym filmie świata
CZARNY ANIOŁ (Dzieje miłości)
W rol. gł. genjalne trio ulubieńców Fredric March, Merle Oberon, Herbert Marsh, II Film, który pozostanie w sercu i pamięci na zawsze.
Nadprogram: Atrakcje i aktualja.

Polskie kino „SWIATOWIT" Mickiewicza 9. | Dziś po raz pierwszy w Wilnie wielka komedja muzyczna p. t.
„W pogoni za szczęściem"
Humor. Muzyka. Taniec. Tempo. Kontrast sytuacji —oto to tego rewelacyjnego filmu. W rol. gł. Harold Paulsen, Ursula Grabley i Adele Sandrock. Nadprogram: Atrakcje dźwiękowe.

GIEŁDA WARSZAWSKA

Z dnia 22 kwietnia 1936 r.

DEWIZY:

Belgja 89,90 — 90,08 — 89,72.
Berlin 213,45 — 213,98 — 212,92.
Holandja 360,75 — 361,47 — 360,03.
Londyn 26,27 — 26,34 — 26,20.
Nowy Jork 5,31½ — 5,32¾ — 5,30¼.
Nowy Jork kabel 5,31¾ — 5,33 — 5,30½.
Paryż 35,01 — 35,08 — 34,94.
Praga 21,95 — 21,99 — 21,91.
Stokholm 135,45 — 135,78 — 135,12.
Szwajcarja 173,18 — 173,52 — 172,84.

Tendencja przeważnie mocniejsza.

AKCJE:

Bank Polski 94,00.
Lilpop 8,75.
Ostrowiec 25,75.
Starachowice 26,25 — 26,75.

Tendencja niejednolita.

PAPIERY PROCENTOWE:

3% inwestycyjna pierwsza i druga emisja 68,00.
5% konwersyjna 56,00.
6% dolarowa 74,75 — 74,88.
Premjowa dolarowa 49,25 — 49,50.
Stabilizacja 62,00 — 62,25 — 62,75 (ost. drobny), 68,50 — 68,75 dwa ostatnie setki.
4½% P. Z. K. serja k. 46,25.
8% przem. pol. 91,50 — 91,25.
4½% ziemskie serja 5 40,50 — 41,00 40,75.
5% Warszawy stare 53,00 — 52,75 — 53,00, za 1933 r. 51,00 — 50,75 — 51,25 — 51,50 ostatni drobny.
5% Lublina za 1933 r. 39,00.
5% Siedlec za 1933 r. 24,75.
6% obligacje Warszawy 8 i 9 emisja 50,00.

Tendencja dla pożyczek niejednolita, dla listów przeważnie mocniejsza.

Proszki od BÓLU GŁOWY KOWALSKINA
FABR. CHEM. FARM. „AD. KOWALSKI" WARSZAWA

ŻĄDAJCIE we wszystkich aptekach składach aptecznych znanego środka od odcisków
Prow. A. PAKA

Lekarze
Akuszerka Śmiałowska ul. Wilka 10—7 (vis-a-vis poczty) tamże gabinet kosmet. usuwa zmarszczki, brodawki, kurzajki i wągry.

Kupno i sprzedaż
KUPIĘ APARAT do powiększeń z kondensatorem 13 × 18 w dobrym stanie. Zgłoszenia do redakcji „Aparat".

NASIONA, chemikalja, opryskiwacze poleca CENTRALA ZAOPATRZEŃ OGRODNICZYCH, Wilno, Zawalna 18, tel. 2148, wł. JAN KRYWKO.

Kajak żaglowy duży (5 m2 żagla), wygodny, odpowiedni na wszystkie wody, z wiosłami na odsadniach i pełnem uzbrojeniem, używany 1 sezon, niedrogo do sprzedania. Ul. 3-go Maja 9 m. 20

TAPCZANY automatycznie podnoszone poleca Wacław Mołodecki ul. Jagiellońska 8. Ceny konkurencyjne

Lokale
W OGRODZIE 4 pok. mieszkanie z łazienką i dużą werandą do wynajęcia Jasna 15.

Pokój z niekrępującem wejściem, duży słoneczny. Telefon, łazienka od 1 maja do wynajęcia. Zygmuntowska 22 m. 1. Tel. 6-40.

Do wynajęcia 6-cio pokojowe mieszkanie, I p, z wszelkiem wygodami, oraz 3-rzy pokojowe z wygodami III p., Labelska 6

Do wynajęcia 6-cio pokojowe mieszkanie, ciepłe i słoneczne z wszelkiemi wygodami, ul. Dąbrowskiego 7.

Poszukuję 2—3 pok. kuchnia, łazienka, elektryczność, nie wśródmieściu. Oferta do Adm. „Słowa" B. U.

Letniska
WE DWORZE lub pensjonacie wiejskim umieszczę od zaraz akademika Warunki: las sosnowy, sucha, piaszczysta miejscowość, obfite i urozmaicone odżywianie, pożądane radjo, książki, bliskość stacji kolejowej i Wilna. Oferty: Wilno, Ostrobramska 21 m. 6.

Poszukuję pracy
STUDENTKA wyjedzie na wieś jako nauczycielka lub wychowawczyni. Zna francuski. Zgłoszenia do admini straeji „Słowa" sub „Studentka 8.".

OCHMISTRZYNI ZAWODOWA zna się na kaehni praeowita. Wymagania skromne. Szkaplerna 35 m. 19, od godz. 10 do 4.

SIOSTRA PIELĘGNIARKA b. studentka medycyny przyjmuje dyżury do chorych. Zastrzyki, bańki, masaż, kateteryzacja. Miejscowość obojętna. M. Wilno, ul. Ladwisarska Nr. 12 m. 19. Kreiowa.

PRACZKA—żona bezrobotnego pierze po domach również przyjmuje bieliznę do prania na dom. Referencje poważne. Polocka 9—12

Młoda osoba poszukuje pracy kancelaryjnej, piszę na maszynie posiada praktykę w biurach wojskowych. Oferty do „Słowa" pod J. O.

BIEDNA WDOWA z 3-giem dzieci prosi o jakąkolwiek pracę. Mogłaby wziąć drobne szycie domowe, lub jaką obsługę w domu czy biurze. Łaskawe oferty ul. Mickiewicza 17—5.

Praca zaofiarowana
Wychowawczyni do dzieci 3 i 4 lata na wieś potrzebna. Pożądana konwersacja francuska Wiadomość: ul. Sw. Jacka 3 m. 1

POSZUKUJEMY
otworzymy natychmiast w tej okolicy składnicę wysyłkową i poszukujemy zaufanego pana, obojętnie jakiego zawodu oraz miejsca zamieszkania. Dochód miesięczny zł. 720. — Czynność nie wymaga żadnego składu, podróżowania, czy kapitału zakładowego i oprawnie ją można jako zatrudnienie poboczne. Zgłoszenia pisemne pod: Nr. „Wa. 1156" do Firma Hösel&Co., Klagenfurt (Austrja).

Różne
Grywam do tańca na wieczorkach (fortepjan). Zamówienia kierować ul. Mickiewicza 17 m. 5.

PORADNIA ZAWODOWA dla dziewcząt Stow. „Służba Obywatelska" w Wilnie, przy ul. Biskupa Bandurskiego 4, m. 6 poleca: ekspedjentki z umiejętnością prowadzenia uproszczonej buchalterji, maszynistki, korepetytorki, pielęgniarki, wychowawczynie, instruktorki szycia i gotowania, poszukuje: pielęgniarki i wychowawczynie z ukończeniem seminarjum nauczycielskiego i ochroniarskiego. Pośrednictwo bezpłatne. Poradnia czynna w poniedziałki, środy i piątki od 12-tej do 14-tej

PRZYBŁĄKAŁ SIĘ PIES — wyżeł, nakrapiany, w bronzowe łaty. Do odebrania zaułek Literacki 11 m. 15. Codziennie od godz. 16 do 18. Po trzech dniach uważany za własność.

Z REWJI RZEMIOSŁA POLSKIEGO

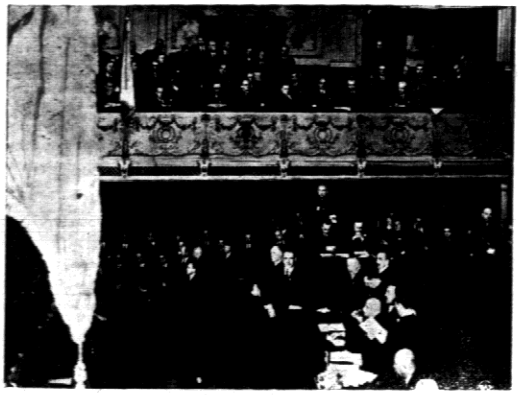

Widok ogólny obrad Kongresu Rzemiosła Polskiego, otwartego w dniu 20 bm., w sali Filharmonji w Warszawie. W loży widoczny jest P. Prezydent Rzplitej, marszałek Sejmu St. [illegible], oraz członkowie Rządu. U dołu widać prezydjum Kongresu, oraz uczestników obrad.

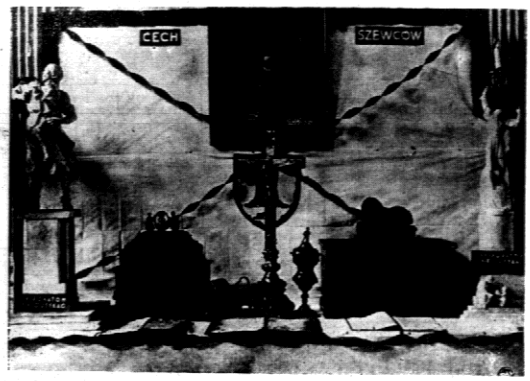

Zdjęcie nasze przedstawia fragment wystawy poszczególnych działów rzemiosła polskiego urządzonej w lokalu Resursy Obywatelskiej w Warszawie. Eksponaty cechu szewców.

Alegoryczny fragment pochodu cechu fryzjerów, który na specjalnej platformie zaprezentował symbole swego zawodu.

Wydawca: Stanisław Mackiewicz
Drukarnia „Słowa", ul. Zamkowa 2.
Redaktor Henryk Kassyanowicz