Proletariuszu wszystkich krajów, łączcie się!

NAKŁAD 185.594 A

Gazeta Białostocka

ORGAN KW POLSKIEJ ZJEDNOCZONEJ PARTII ROBOTNICZEJ

Nr 294 (5393) Środa, 11. XII. 1968 r. Cena 50 gr

Plenum KC KPZR

MOSKWA (PAP) — Jak podaje Agencja TASS, w poniedziałek odbyło się plenarne posiedzenie Komitetu Centralnego KPZR, na którym rozpatrzono projekty planu rozwoju gospodarki narodowej i budżetu państwowego ZSRR na rok 1969.

Plenum podjęło uchwałę, którą generalnie aprobuje projekty planu i budżetu na następny rok.

Podczas Plenum przemówienie wygłosił sekretarz generalny KC KPZR, Leonid Breżniew.

Premier Wilson wybiera się do Bonn

BONN, LONDYN (PAP) — Premier brytyjski Harold Wilson przybędzie w dniach 11—13 lutego przyszłego roku z oficjalną wizytą do Bonn, w celu przeprowadzenia rozmów politycznych z rządem zachodnioniemieckim.

Wilson przybędzie do NRF na zaproszenie kanclerza Kiesingera.

Spotkania z delegatami na V Zjazd

W Państwowym Technikum Mechanizacji Rolnictwa w Supraślu odbyło się spotkanie dyrektorów, sekretarzy POP oraz pracowników nadzoru pedagogicznego szkolnictwa rolniczego z delegatami V Zjazdu PZPR — sekretarzem KW PZPR Stanisławem Kudłą i dyrektorem Państwowego Technikum Wodno-Melioracyjnego w Białymstoku — Łucją Demianiuk.

Delegaci podzielili się swymi wrażeniami ze Zjazdu, po czym zabierali głos dyskutanci. Głównym problemem wystąpień była sprawa ideowego i zawodowego przygotowania młodzieży szkół rolniczych do przyszłej pracy.

Obecnie w szkołach rolniczych naszego województwa uczy się ponad 4 tysiące młodzieży. Co roku szkoły te kończy ponad pół tysiąca absolwentów. Zanim rozpoczną oni pracę jako kadra służby rolnej wsi białostockiej — powinni otrzymać właściwe wyszkolenie zawodowe i ideowo-polityczne. Obie te dziedziny są nieodłączne, gdyż dobry instruktor rolny to równocześnie dobry działacz polityczno - społeczny w swoim środowisku.

Ciąg dalszy na str. 2

18 bm. Plenum NK ZSL

WARSZAWA (PAP) — 18 bm. zbierze się w Warszawie Naczelny Komitet ZSL na VIII plenarnym posiedzeniu.

W czasie plenum Naczelny Komitet Stronnictwa podejmie decyzje w sprawie trybu wyboru delegatów oraz terminu porządku obrad i projektu uchwały V Kongresu ZSL.

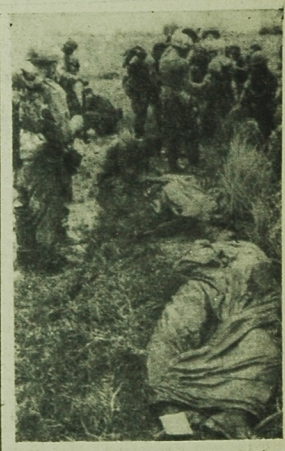

Partyzanci południowowietnamscy, którzy toczą ciężkie walki z wojskami USA w pobliżu bazy Da Nang, wyeliminowali z walki 8 bm. 53 żołnierzy amerykańskich.

NA ZDJĘCIU: trupy marines.

CAF — UPI — telefoto

Zadania po V Zjeździe PZPR wśród młodzieży robotniczej

Plenum ZG ZMS zakończyło obrady

KATOWICE (PAP) — Odbywające się w Zakładowym Domu Kultury ZUT „Zgoda" w Świętochłowicach wyjazdowe V Plenum ZG ZMS zakończyło we wtorek swoje obrady. Drugi, roboczy dzień posiedzenia, które prowadził przewodniczący ZG ZMS — Andrzej Żabiński, poświęcony był na przedyskutowanie i ustalenie programu działania ZMS w środowisku robotniczym po V Zjeździe PZPR. Referat na ten temat przedstawił sekretarz ZG ZMS — Jan Maj. W posiedzeniu uczestniczył sekretarz KW PZPR w Katowicach — Jan Les.

W referacie i w dyskusji wskazywano na robotniczy charakter liczącej przeszło milion członków organizacji ZMS. Stąd wynikają określone kierunki działania Związku, który powinien skupiać uwagę przede wszystkim, i w większym niż dotąd stopniu, na zakładzie przemysłowym, działać wśród młodych robotników, stanowiących najbardziej zaangażowany i ideowy trzon organizacji. Dali temu m. in. wyraz — mówiono na Plenum — w dyskusji przed V Zjazdem partii i w toku realizacji zobowiązań produkcyjnych i społecznych. Wartość dodatkowej produkcji, jaką dali ZMS-owcy na cześć Zjazdu, przekracza 950 mln zł; społecznie członkowie Związku przepracowali blisko 11 mln godzin. We współzawodnictwie o tytuł pięć lat V Zjazdu uczestniczyło 5,6 tys. zespołów.

Oprócz coraz bardziej odpowiedzialnych zadań w dziedzinie ideowo-wychowawczej przed ZMS stają obecnie, w świetle uchwały V Zjazdu, tak pilne i ważne obowiązki jak: angażowanie swoich członków i młodzieży nie zorganizowanej

Ciąg dalszy na str. 2

Wietnam

Ponad 1000 ton bomb na domniemane pozycje partyzantów

PARYŻ (PAP) — Amerykański rzecznik wojskowy zakomunikował w poniedziałek wieczorem w Sajgonie, iż nad DRW został zestrzelony nowy samolot zwiadowczy USA. Maszynę stracono w odległości 10 km od Dong Hoi. Informację tę podała Agencja AFP.

HANOI (PAP) — Ponad tysiąc ton bomb zrzuciły w nocy z poniedziałku na wtorek na domniemane pozycje partyzanckie bombowce „B-52" startujące z baz na wyspie Guam i w Syjamie. W czasie 3 nalotów bombowce strategiczne bombardowały z dużej wysokości pokryte dżunglą góry na zachód od miasta Tam Ky, oraz inne punkty w Wietnamie południowym.

W czasie walk 100 km na północ od Sajgonu Amerykanie stracili 14 zabitych — oświadczył amerykański rzecznik wojskowy w Sajgonie. Amerykanie ponieśli także straty w czasie starć w prowincji Binh Long na granicy z Kambodżą. W ciągu nocy amerykańskie instalacje wojskowe wzdłuż granicy z Kambodżą zostały ostrzelane z moździerzy i dział.

Jak oświadczył rzecznik amerykański, we wtorek zakończyła się trwająca 16 miesięcy operacja „oczyszczająca" w pobliżu Gio Linh na południe od strefy zdemilitaryzowanej. Jak oświadczył rzecznik — Amerykanie w czasie tej operacji stracili 2.529 zabitych i rannych.

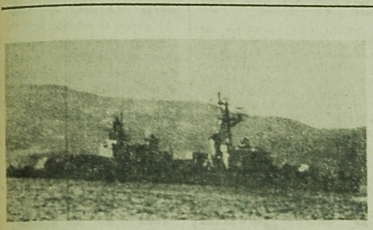

Dwa amerykańskie niszczyciele USS TURNER (u góry) i USS DYESS przepłynęły Dardanele w rejonie miejscowości Canakkale i wpłynęły przez cieśninę Bosfor na Morze Czarne.

CAF — AP — telefoto

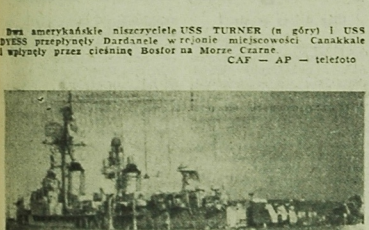

Obrady plantatorów roślin włóknistych

Wczoraj w Domu Techniki w Białymstoku obradowało IV Wojewódzkie Walne Zgromadzenie Delegatów Polskiego Zrzeszenia Plantatorów Roślin Włóknistych. Na obrady przybyło ponad 100 delegatów reprezentujących 26-tysięczną rzeszę rolników — plantatorów Białostoczczyzny oraz zaproszeni goście z innych branżowych instytucji działających na wsi. Wojewódzkie władze administracyjno-partyjne reprezentowali: zastępca kierownika Wydziału Rolnego KW PZPR — Witold Sopoćko oraz kierownik Wydziału Ekonomiczno-Rolnego WK ZSL — Józef Ostrowski.

Referat sprawozdawczy, omawiający działalność i dorobek wygłosił prezes Polskiego Zrzeszenia Plantatorów Roślin Włóknistych — Bogusław Marcinkiewicz.

W ciągu ostatnich trzech lat wzrosło znacznie zainteresowanie rolników uprawą lnu i konopi. W wyniku tego zwiększyła się powierzchnia upraw tych roślin do 15 tys. ha. Ponadto nastąpiła również poprawa zaopatrzenia rolników w sprzęt do obróbki lnu i konopi. W 1967 r. plantatorzy lnu i konopi dysponowali 500 mieliarniami, 100 trepakami, 52 odzierniarkami i 23 wyrywaczami. Poważnie wzrosło także zużycie nawozów mineralnych i środków ochrony roślin stosowanych pod uprawę lnu i konopi. Mówca w swym wystąpieniu zwrócił również uwagę na występujące jeszcze często trudności i problemy, z którymi borykają się sekcje terenowe oraz poszczególni plantatorzy.

Ciąg dalszy na str. 2

Sesja Rady Najwyższej ZSRR

MOSKWA (PAP) — Na Kremlu o godz. 10 rano czasu miejscowego rozpoczęła się wczoraj sesja Rady Najwyższej ZSRR siódmej kadencji. Rada Narodowości, jedna z dwóch równoprawnych izb Rady Najwyższej zatwierdziła porządek obrad.

Sesja Rady Najwyższej rozpatrzy zagadnienia planu rozwoju gospodarki narodowej i budżetu Związku Radzieckiego na rok 1969, projekt zasad prawodawstwa ziemskiego ZSRR i republik oraz inne problemy.

Prowokacja USA na Morzu Czarnym

PARYŻ (PAP) — Ze Stambułu donoszą, że dwa amerykańskie okręty wojenne „Dyess" i „Turner" znajdują się już na wodach Morza Czarnego. Ich prowokacyjna wyprawa budzi żywe komentarze, w których stwierdza się, że amerykańska decyzja zmierza do zwiększenia napięcia na świecie.

Podaje się, że oba okręty udały się na wschód, w kierunku Eregli, Sinop i Samsun, gdzie znajdują się amerykańskie bazy. Rzecznik tureckiego MSZ wyraził pogląd, że jego zdaniem okręty amerykańskie nie naruszają układu z Montreaux. Tak więc, rzecznik turecki poparł stanowisko amerykańskie.

Według doniesień z Waszyngtonu osobistości oficjalne usiłują wykazać, że nie chodzi tu o prowokację, lecz o „zwyczajną żeglugę". Przedstawiciel marynarki wojennej USA powoływał się przy tym na to, że od 1965 roku niszczyciele amerykańskie wpływają na Morze Czarne w każdym półroczu. Jednak prowokacja nie przestaje być prowokacją tylko

Ciąg dalszy na str. 2

Kobiety Okinawy protestują

Ludność Okinawy coraz ostrzej protestuje przeciwko amerykańskim bazom na Japonii i żąda wycofania strategicznych bombowców „B-52". Kilkaset kobiet z wioski Kadena demonstrowało przed bazą amerykańską gdzie niedawno eksplodował jeden z samolotów „B-52".

NA ZDJĘCIU: kobiety Kadeny podczas wiecu protestacyjnego.

CAF — JPS

POGODA

Zachmurzenie umiarkowane, okresami duże z lokalnymi rozpogodzeniami. Możliwe słabe opady śniegu. Nadal mroźno. Temperatura w dzień do minus 10 st. C.

Wstrząsy podziemne na Sycylii

RZYM (PAP) — W małym miasteczku Patti, na Sycylii, we wtorek wczesnym rankiem nastąpiły dwa silne wstrząsy podziemne. Mieszkańcy w panice opuścili swe domy. Jednak, według doniesień agencyjnych, żadnych ofiar w ludziach nie zanotowano. Wstrząsy spowodowały tylko uszkodzenia w niektórych starych budynkach.

Władze ZRA aresztowały kilku agentów izraelskiej siatki szpiegowskiej, działającej na terytorium Zjednoczonej Republiki Arabskiej. Jednymi z nich są były fotoreporter amerykańskiej Agencji UPI — Monir Mohammed Abdel Ghani Issa i szef kramiarskiej placówki Agencji AP — Ali Mahmud Al Mousa (na zdjęciu).

CAF — UPI — telefoto

Tragiczny wybuch w greckiej kopalni

PARYŻ (PAP) — Na greckiej wyspie Euboi w poniedziałek wieczorem nastąpiła silna eksplozja dynamitu, którego ilość szacuje się na 200 kg. Wskutek wybuchu zawaliły się korytarze kopalni. Natychmiast podjęto akcję ratunkową, która trwała wiele godzin. Mimo wysiłku ratowników, 7 osób zginęło, a 21 odniosło poważne obrażenia. We wtorek rano ostatni z 80 zasypanych w kopalni górników zostali sprowadzeni na powierzchnię. Stwierdzono, że przyczyna śmierci 7 górników było uduszenie gazem, który przedostał się do kopalnianych korytarzy natychmiast po eksplozji.

Po deportacji Modibo Keity

ALGIER (PAP) — Jak już podawaliśmy, były prezydent Mali Modibo Keita, został wywieziony do garnizonu wojskowego w głębi Sahary. Razem z nim deportowano szereg byłych członków jego rządu.

Przed paru dniami rzecznik rządu tymczasowego w Bamako podał do wiadomości, że junta wojskowa opracowuje akt oskarżenia, i że były prezydent stanie przed sądem. Zesłanie Modibo Keity w głąb kraju ocenione jest jako oznaka, iż zmierza się do odsunięcia procesu na czas nieokreślony, lub chce się w ogóle z niego zrezygnować. Komentatorzy afrykańscy wskazują, że były prezydent ma nadal wielu zwolenników. Przeniesienie go w głąb pustyni ma odciąć wszelkie kontakty i zapobiec ewentualnym próbom uwolnienia.

Wybory Miss Azji

LONDYN — W Manili odbyły się wybory Miss Azji. Zwyciężyła 23-letnia mieszkanka Taiwanu Macy Shih.

Zdobyła ona jednocześnie tytuł najlepiej ubranej kobiety i nagrodę 10.000 peso (około 1000 funtów).

Plenum ZG ZMS zakończyło obrady

Ciąg dalszy ze str. 1

w realizacje aktualnych zadań gospodarczych, zwłaszcza dwóch ostatnich lat bieżącej 5-latki, współudział w przygotowaniu wysokokwalifikowanych kadr dla przemysłu, a przede wszystkim dla nowo powstających obiektów, zapewnianie młodym pracownikom odpowiednich warunków socjalno-bytowych, właściwych warunków adaptacji w zakładzie.

Za jedno z podstawowych zadań wychowawczych Związku Plenum uznało przygotowanie najlepszych członków ZMS do wstępowania w szeregi partii. Plenum podkreśliło wagę prowadzenia zarówno w swoich szeregach, jak i poza nimi stałych dyskusji, wymiany opinii i poglądów na wszystkie interesujące młodych ludzi problemy, a także potrzebę dalszego rozwoju i doskonalenia ruchu socjalistycznego współzawodnictwa pracy.

Wszystkie te istotne problemy pracy ZMS zostały uwzględnione w podjętej na zakończenie obrad uchwale wytyczającej kierunki działania ZMS na najbliższy okres.

Podczas Plenum ponad 20 zakładowym organizacjom ZMS, które osiągnęły szczególnie wysokie efekty w realizacji zjazdowego czynu produkcyjnego i społecznego, przyznane zostały wyróżnienia i dyplomy.

Plenum ZG TPP-R

WARSZAWA (PAP) — We wtorek odbyło się w Warszawie posiedzenie plenarne Zarządu Głównego TPP-R poświęcone omówieniu zadań Towarzystwa w świetle Uchwały V Zjazdu PZPR.

Wśród problemów, które były tematem dyskusji na zebraniu omówiono sprawę zwiększenia efektywności działania TPP-R we wszystkich środowiskach społecznych, a szczególnie wśród młodzieży. Członkowie Plenum omówili przygotowania do uroczystwa do obchodów zbliżającej się 100 rocznicy urodzin Lenina. Przedyskutowano zagadnienie dalszego rozwoju członkostwa zbiorowego TPP-R oraz sprawę wzbogacenia treści i udoskonalenia form pracy Towarzystwa.

Na marginesie

A prestiż ciągle spada...

George Gallup znany amerykański specjalista do spraw badania opinii publicznej przeprowadził niedawno w 15 krajach sondaż, którego celem było zbadanie w jakim stopniu i dlaczego spadł prestiż USA za granicą. Wyniki ankiety były szokujące. Kontynuowanie przez USA działań wojennych w Wietnamie oraz stosunki wewnętrzne w kraju, narastanie konfliktów na tle rasowym i panujące tam bezprawie spowodowały, że np. w Wielkiej Brytanii liczba ludzi odnoszących się z szacunkiem do Stanów Zjednoczonych spadła w ciągu ostatnich trzech lat z 59 do 45 procent. Bardzo wyraźnie spadł prestiż USA w Kanadzie, Szwecji i Danii. Na każdych 6 ankietowanych Duńczyków 5 stanowczo sprzeciwiało się prowadzeniu przez USA wojny w Wietnamie. W Niemieckiej Republice Federalnej wyraźnie zmniejszyła się liczba osób, które chciałyby odwiedzić Stany Zjednoczone lub tam emigrować i zamieszkać na stałe. Mała jest także popularność USA wśród obywateli szwajcarskich. Ankietowani Szwajcarzy postawili je dopiero na 12 miejscu wśród krajów świata. (RI

Proces J. Lityńskiego i S. Blumsztajna

WARSZAWA (PAP) — Przed Sądem Wojewódzkim dla m. st. Warszawy toczy się proces przeciwko zatrzymanym we czasie wydarzeń marcowych, byłym studentom UW Janowi Lityńskiemu i Sewerynowi Blumsztajnowi.

Świadkowie potwierdzili aktywnie uczestniczwo oskarżonych w przygotowaniu a następnie organizowaniu szeregu akcji m. in. w spotkaniach i zebraniach przygotowujących nielegalny wiec, który odbył się 8 marca br. na terenie UW. W toku przesłuchań świadkowie naświetlili również okoliczności powstania oraz atmosferę panującą w grupie tzw. komandosów, do której należeli m. in. J. Lityński i S. Blumsztajn. Z zeznań świadków wyraźnie wynika opozycyjny charakter tej grupy. Podzielenia na tzw. wodzów, grupowych, czołowych i szeregowych komandosi spotykali się pod pretekstem różnych uroczystości rodzinnych, aby omówić plany konkretnych działań i posunięć. Osoby przeciwstawiające się kierunkowi marzowi były na różne szykany i izolację towarzyską.

W skrócie

■ **KAIR** — Na regionalnej konferencji Komisji Praw Człowieka toczącej się w Rejrucie, delegacja ZRA wysunęła projekt rezolucji domagającej się utworzenia międzynarodowego trybunału dla sądzenia zbrodni wojennych popełnianych przez władze izraelskie na okupowanych terenach arabskich.

■ **NOWY JORK** — Grupa 12 państw w tym Związek Radziecki, Bułgaria, Węgry, Polska, Rumunia i Czechosłowacja wniosła na forum Komitetu Politycznego ONZ projekt rezolucji postulującej wycofanie obcych wojsk z Korei południowej i zjednoczenie tego kraju.

■ **NOWY JORK** — W Komitecie Politycznym ONZ trwa dyskusja nad problemem uchodźców palestyńskich. W poniedziałek delegaci Iranu, Pakistanu, Senegalu i Turcji przedstawili projekt rezolucji, w którym wzywają władze Izraela do natychmiastowego podjęcia odpowiednich kroków w celu umożliwienia powrotu uchodźców arabskich.

■ **MOSKWA** — W Związku Radzieckim wystrzelono we wtorek kolejnego sztucznego satelitę Ziemi „Kosmos 337".

■ **SZTOKHOLM** — W szwedzkiej miejscowości Motala wydarzył się rzadki w medycynie wypadek porodu. 35-letnia Szwedka, która urodziła pierwszego grudnia córkę — jedna z dwojaczków oczekuje w końcu stycznia drugiego dziecka. Lejarze są optymistyczni co do losów płodu.

■ **PARYŻ** — AFP podała, że ambasador Stanów Zjednoczonych we Francji, Robert Sargent Shriver, przybył we wtorek o 11.30 do Paryża. Potwierdził on, iż przywiózł ze sobą dwa listy od prezydenta Johnsona i jego następcy R. Nixona, z poleceniem przekazania ich prezydentowi Francji.

O 13.15 ambasador Shriver wręczył obydwa listy gen. de Gaulle'owi w Pałacu Elizejskim.

■ **MEKSYK** — Podziurawione kulami ciała członka gwatemalskiej Izby Deputowanych zostało znalezione w poniedziałek w głębokiej rozpadlinie w pobliżu miasta Gwatemala. Jest to czwarty wypadek morderstwa popełnionego na deputowanym w Gwatemali w tym roku.

Deputowany, Gonzalo Lopez Cifuentes został porwany w czasie ślubu siostrzenca prezydenta Gwatemali.

■ **MOSKWA** — Premier A. Kosygin przyjął we wtorek ambasadora Kuby Raula Garcia Pelaesa. Rozmowa upłynęła w przyjacielskiej atmosferze.

Obrady plantatorów

Ciąg dalszy ze str. 1

Wszystkie zagadnienia poruszane w referacie znalazły odbicie podczas interesującej dyskusji, w której m. in. delegaci mówili o usprawnianiu odbioru lnu, dalszej mechanizacji jego przerobu. Podnoszone były też sprawy współdziałania wiejskich przodowników kontraktacji ze służbą rolną, kółkami rolniczymi i innymi instytucjami.

Na zakończenie zjazd dokonał wyboru członków do nowych władz zrzeszenia, podjął uchwałę precyzującą kierunki i wytyczne działania na następne lata. Ponadto zostały wręczone dyplomy i cenne upominki dla wyróżniających się plantatorów. (SP)

Konferencja UNESCO w Paryżu

PARYŻ (PAP) — W poniedziałek rozpoczęła się w Paryżu międzynarodowa konferencja UNESCO poświęcona problemom kształcenia inżynierów. Biorą w niej udział przedstawiciele 57 krajów. Przedyskutują oni problemy szkolenia kadr inżynieryjnych, programy wyższych szkół inżynierskich, problem roli inżyniera w społeczeństwie i inne. Konferencja potrwa do 13 grudnia.

Walki w Nigerii

LONDYN (PAP) — Jak donoszą z Nigerii, wojska federalne rozpoczęły wielką ofensywę przeciwko siłom secesyjnym Biafry. Pierwsza dywizja wojsk rządowych znajduje się w odległości kilkunastu kilometrów od ostatniego bastionu secesjonistów Umuahii. Walki mają niezwykle dramatyczny przebieg ze względu na zaciekły opór jaki stawiają oddziały secesjonistów posługujących się bronią otrzymaną niedawno od kilku państw zachodnich. Obie strony ponoszą duże straty w ludziach i sprzęcie.

Sytuacja we Włoszech

Kryzys rządowy dobiega końca

Strajk powszechny na Sardynii

RZYM (PAP) — Jak podaje Agencja Reutera w poniedziałek nastąpiło ostateczne porozumienie między trzema włoskimi partiami politycznymi co do utworzenia rządu koalicyjnego. Oznaczałoby to koniec kryzysu politycznego we Włoszech jaki trwa niemalże od miesiąca.

Desygnowany na premiera Włoch Mariano Rumor po uzyskaniu w poniedziałek aprobaty od przywódców poszczególnych partii co do programu ramowego przyszłej koalicji przeprowadza obecnie rozmowy w sprawie obsadzenia poszczególnych stanowisk gabinetu. Obserwatorzy polityczni przewidują, iż przedstawi on już w środę prowizoryczną listę gabinetu. Reuter podaje, iż do 25 stanowisk rządowych pretenduje obecnie ok. 50 polityków reprezentujących różne frakcje.

W kołach dyplomatycznych uważa się, iż ministrem Spraw Zagranicznych zostanie przywódca Włoskiej Partii Socjalistycznej Pietro Nenni a inny socjalista Francesco de Martino obejmie prawdopodobnie stanowisko wicepremiera.

RZYM (PAP) — 10 bm. odbył się 24-godzinny strajk powszechny na Sardynii. Mieszkańcy wyspy powstrzymali się od pracy, aby zaprotestować przeciw zwiększającemu się bezrobociu i kryzysowi rolnictwa.

St. Kujda I sekretarzem KW PZPR w Koszalinie

KOSZALIN (PAP) — Z udziałem członka Biura Politycznego, sekretarza KC PZPR Józefa Tejchmy i kierownika Wydziału Organizacyjnego KC — Edwarda Babiucha odbyło się we wtorek w Koszalinie Plenum Komitetu Wojewódzkiego.

Plenum zwolniło Antoniego Kuligowskiego z funkcji I sekretarza KW PZPR w związku z wybraniem go na przewodniczącego Centralnej Komisji Rewizyjnej PZPR.

Plenum wybrało na I sekretarza KW PZPR w Koszalinie dotychczasowego sekretarza — Stanisława Kujdę, zastępcę członka KC PZPR.

Apel Jordanii do USA

NOWY JORK (PAP) — Jordania wystosowała apel przeciwko prezydenta-elekta Nixona, aby Stany Zjednoczone nie dostarczały izraelowi samolotów wojskowych typu „Phantom".

Zakomunikował o tym w siedzibie ONZ stały przedstawiciel tego państwa w tej organizacji El-Farra. W piśmie wystosowanym przez Jordanię czytamy m. in.: decyzja rządu USA i jego zamiar dostarczenia Izraelowi odrzutowców typu „Phantom" umożliwią otwarta powołaną agresję na kraje arabskie, dopomagają w kontynuacji okupowania terytoriów arabskich przez Izrael i zachęcają Izrael do wzmagania ataków i agresji na kraje arabskie.

Bliskowschodnia Agencja MEN przypomina, że Nixon w czasie ostatniej kampanii przyrzekł poparć decyzję prezydenta Johnsona w sprawie sprzedaży „Phantomów" Izraelowi.

Proces SS-manów

BONN (PAP) — Przed sądem przysięgłych w Stuttgarcie rozpoczął się proces przeciwko czterem byłym SS-manom, którzy wchodzili w skład tzw. „Sonderkommando 1005", specjalnej formacji SS-owskiej, która w latach 1943 i 1944 dokonywała na Ukrainie i w rejonie Rygi masowych morderstw ludności cywilnej. W procesie tych czterech ludobójców — H. Sohna, F. Zietlowa, W. E. Helfsgotta i F. Kirsteina — zeznawać będzie wielu świadków, w tym czterech ze Związku Radzieckiego. Proces potrwa przypuszczalnie do końca stycznia 1969 r.

U Thant proponuje spotkanie szefów państw

NOWY JORK (PAP) — Sekretarz generalny ONZ, U Thant, zaproponował spotkanie szefów państw i rządów dla uczczenia 25 rocznicy podpisania Karty Narodów Zjednoczonych, czyli w czerwcu 1970 roku.

U Thant zgłosił tę sugestię w piśmie do Zgromadzenia Ogólnego poświęconym przygotowaniom do jubileuszu. Proponuje on, aby w dniach poprzedzających rocznicę ogłosić **„Tydzień Narodów Zjednoczonych"** oraz urządzić obchody we wszystkich krajach członkowskich. Specjalna komisja Zgromadzenia Ogólnego rozpatrzy możliwość ogłoszenia deklaracji, która na 25-lecie ONZ da wyraz postępowi osiągniętemu przez tę organizację w różnych dziedzinach działalności oraz wytyczy problemy, które należy rozwiązać w przyszłości.

Spotkania z delegatami na V Zjazd

Ciąg dalszy ze str. 1

Dyskutanci podnosili potrzebę ciągłego doskonalenia wiedzy politycznej wśród nauczycieli, a szczególnie wśród nowicjuszy w zawodzie pedagogicznym. Zdarza się bowiem, że nauczycielom brakuje argumentów wystarczających do właściwego naświetlenia niejednokrotnie drażliwych zagadnień, np. sprawa stosunków państwa i kościoła, na czym polega współczesny rewizjonizm i inne.

W dyskusji pedagodzy podkreślali, że każda lekcja w szkole — nie tylko wychowania obywatelskiego — powinna być nasycona treścią ideologiczną, zabarwiona elementami emocjonalnymi, przekonywającymi naszą młodzież o potrzebie zachowywania w każdej chwili postawy wzorowego Polaka — patrioty i internacjonalisty. (Ha)

SZKOLENIA POZJAZDOWE SPÓŁDZIELCZYŃ

W ostatnich tygodniach odbywają się liczne szkolenia pozjazdowe środowisk kobiecych Białostoczczyzny. M. in. w ośrodku wypoczynkowym FSO „Żerań" w Augustowie odbywa się kurs przewodniczących sekcji kobiet przy gminnych spółdzielniach.

Uczestniczki szkolenia zapoznawane są z aktualnymi zadaniami spółdzielczości zaopatrzenia i zbytu w świetle uchwały V Zjazdu. Omawiane są zadania i formy pracy ideowo-wychowawczej w środowisku spółdzielczyń.

Dobrą formą wzbogacenia treści szkoleń są spotkania z delegatami na V Zjazd PZPR. Dużym przeżyciem dla spółdzielczyń przybyłych na szkolenie do Augustowa było spotkanie z Lucją Demianiuk — przewodniczącą Wojewódzkiej Rady Kobiet, a także od ostatniego Zjazdu PZPR, członkiem Centralnej Komisji Rewizyjnej KC PZPR.

Tow. Łucja Demianiuk podzieliła się wrażeniami ze Zjazdu. Poinformowała spółdzielczynie o zagadnieniach kobiecych poruszanych w referacie tow. Gomułki, wystąpieniu przewodniczącej Krajowej Rady Kobiet tow. Marii Milczarek i innych delegatów oraz w uchwale V Zjazdu. Łucja Demianiuk stwierdziła, że według oceny krajowej, kobiety Białostoczczyzny włączyły się bardzo aktywnie w życie polityczne i społeczne.

W dyskusji spółdzielczynie podnosiły przede wszystkim sprawy reformy urlopów, skrócenia czasu pracy, objęcia uprawnieniami pracowniczymi gospodarzy klubów rolnika i inne. (Ha)

Zachodnioniemiecki fizyk atomowy poprosił o azyl w NRD

BERLIN (PAP) — Korespondent PAP, red. Z. Siemiątkowski donosi: Jeszcze nie ucichły echa sensacji, wywołanej wypowiedzimi na berlińskiej konferencji prasowej zachodnioniemieckiego mikrobiologa dr Petrasa — który, jak wiadomo, poprosił o azyl w NRD nie chcąc współdziałać w zbrodniczych przygotowaniach Bonn — gdy oto słuchacze poniedziałkowego wieczornego magazynu telewizyjnego NRD „Aktuelt kamera" jako pierwsi usłyszeli z ust innego zachodnioniemieckiego uczonego zapowiedź nowych rewelacji dotyczących przygotowań wojennych Zachodu w innej dziedzinie, w której Bonn także usiłuje odgrywać coraz większą rolę.

Telewidzom NRD został przedstawiony fizyk atomowy Herbert Patzelt, który ostatnio zatrudniony był w ośrodkach Euratomu w Luksemburgu i w Brukseli. Nie chcąc osobiście przyczyniać się do zbrodniczych przygotowań państw Euratomu, Herbert Patzelt przeniósł się do NRD.

Patzelt zapowiedział, iż niebawem ogłosi szczegóły o wszystkim, z czym zetknął się pracując w ośrodku obliczeniowym fizyki jądrowej w Euratomie, jak i w ośrodku badań jądrowych w Karlsruhe.

Amerykański uczony ostrzega przed lotem „Apollo-8"

WASZYNGTON (PAP) — Znany amerykański fizyk nuklearny, prof. Ralph Lapp, w wywiadzie udzielonym tygodnikowi „The New Republic" odniósł się bardzo krytycznie do projektu wysłania pojazdu kosmicznego „Apollo-8" z trzyosobową załogą na orbitę wokół Księżyca. Zdaniem Lappa, NASA nie zapewnia kosmonautom żadnej możliwości uratowania się w razie jakiegoś wypadku z kabiną „Apollo-8". Znajdujący się na orbicie wokół Księżyca kosmonauci nie mogliby ani wylądować na powierzchni Księżyca, ani powrócić na Ziemię. Profesor uważa też, że zaopatrzenie kabiny w tlen nie byłoby wystarczające w razie katastrofy.

Jak zaznacza uczony, względy ostrożności wymagają, by lot „Apollo-8" został odroczony do czasu, kiedy możliwe byłoby podjęcie operacji w celu ewentualnego uratowania kosmonautów. Rolę tę mógłby spełnić statek kosmiczny „Apollo-9", który według planów będzie gotowy w lutym lub marcu 1969 r. Jego zadaniem jest przeprowadzenie próby z kabiną księżycową, która ma się oderwać od orbity i wylądować na Księżycu.

Prowokacja USA

Ciąg dalszy ze str. 1

dlatego, że powtarza się dwa razy w roku.

Osobistości oficjalne w Waszyngtonie odrzucają również fakt naruszenia konwencji z Montreaux. Jednakże kiedy przedstawiciel Pentagonu zapytywano, czy na jednym z niszczycieli jest broń rakietowa, uchylili się od bezpośredniej odpowiedzi.

Europejscy obrońcy polityki amerykańskiej, zwłaszcza brytyjskie dzienniki „Times" i „Guardian" usiłują usprawiedliwić prowokacyjną akcję militarystów waszyngtońskich argumentem, jakoby wysłanie amerykańskich okrętów wojennych na Morze Czarne było „odpowiedzią" na pojawienie się okrętów radzieckich na Morzu Śródziemnym. Ten fałszywy argument odrzucili sami Amerykanie przypominając, że sami dokonywali podobnych prowokacyjnych rejsów dużo przedtem, zanim okręty radzieckie pojawiły się na Morzu Śródziemnym.

Nowości przetworów owocowo — warzywnych

Wśród nowości artykułów spożywczych zwracają uwagę przetwory owocowo-warzywne, jak sukrone warzywa — zielony kapetek i pietruszka produkcji zakładów przetwórczych w Kwidzynu. Nowością jest również koncentrat owocowy „Noni", a także sok warzywno-owocowy „Bobo Frut" przeznaczony dla dzieci.

Rynek posiada również większy asortyment zup jarzynowych z Pudliszek, które zdobywają coraz więcej zwolenników wśród klientów. (as)

TRADYCJA I NOWOCZESNOŚĆ

Te zakłady całkowicie różnią się od wszystkich innych na Białostocczyźnie już swoim, co tu mówię, ponurym wyglądem. Nawet lekko pokraczny śnieg nie może zmienić koloru zadymionych, zasmolonych starych murów i okolicznego terenu. Łączy się tutaj z gęstą parą unosząca się nad dachami oddziału rodzimy nie może ulotnić się z odczyty.

Znam zakłady, bo niejeden raz tu byłem, i nie przyjmuję propozycji dyrektora Jarosława Dobrzańskiego i sekretarza KZ Jerzego Panasinka, żeby obejrzeć produkcję, gdzie — jak mówią — wiele się ostatnio zmieniło i zmienia. Jubileusz 50-lecia, który przypadnie w przyszłym roku — dodają — załoga nasza będzie obchodzić nie tylko w poczuciu dumy ze swojej wielkiej i pracy, ale też w przekonaniu, że najbliższa 5-latka rzeczywiste zmieni warunki pracy i samą produkcję. Zresztą zobaczycie, przekonacie się...

*

W tym miejscu rozpoczyna się długi cykl produkcyjny. Pod gołym niebem stoją retorty, stalowe beczki o pojemności każda ponad 6 metrów sześciennych, do których ładuje się drzewo. Następnie retorty te przenosi dźwig do pieców, gdzie są ogrzewane w temperaturze 800 stopni. Wtedy powstaje tu węgiel drzewny, a produkty towarzyszące rozkładu drewna idą do dalszego przerobu w postaci par i gazów, w pododdziałach kondensacji, odsprytyzowania, rektyfikacji i odctowni.

Idziemy dalej a towarzysz informuje: — Oddział zajmuje się pirolizą (termiczny rozkład drewna). W wyniku procesu otrzymuje się smoły drzewne, alkohole (metylowy), ketony (np. aceton), kwasy (np. octowy), aldehydy, głównie octowy i estry. Jak widzicie, na początku ciągu produkcyjnego, w kolumnie odsmalającej, wydziela się smoły drzewne, a reszta mieszaniny parowo-gazowej przechodzi do kondensatorów chłodnic i ta droga otrzymuje się ocet surowy, który jest półfabrykatem do produkcji octanolu, topnikiem czołinka i kwasu octowego.

Ponieważ wszystkie oddziały mieszczą się w budynkach zbudowanych na początku bieżącego stulecia, trudna tu jest praca. Wszędzie dymno i ciemno, bo słaba jest wentylacja. Dlatego cały ciąg produkcyjny pracuje pod zmniejszonym ciśnieniem. W ten sposób unika się przepływu mieszaniny parowo-gazowej i ulica gazowania.

— A co się dzieje podczas prcrw w dopływie energii elektrycznej? — pytam.

— W zasadzie jesteśmy powiadamiani, bo nie sygnalizowana przerwa stwarza poważne zagrożenie dla załogi i produkcji. Momentalnie oddział ginie w gęstej mgle.

Przechodzimy dalej. Do pododdziału węgli aktywnych. Również ciemnego i zadymionego, jak oddział octanu wapnia. Ale nie, ten oddział już odstawiono z produkcji.

*

Na jego miejsce zbudowano własnymi siłami nowy i czysty oddział produkcyjny. Na podstawie własnej dokumentacji. W ramach programu całkowitej modernizacji zakładów. Dysponując wystarczającymi funduszami, i brygadami budowlano-montażowymi.

Oto nowe urządzenie do zwęglania węgla. Oto jeden z widnych oddziałów, gdzie zastosowano niezupełnie typową metodę. Najpierw zamontowano potężne urządzenia, a następnie wzniesiono nad nimi halę.

Bardzo wiele zrobiono już i robi się własnymi siłami. Na przykład w oddziale destylacji rozpadowej karbiny wymieniono 8 retort bez większego przerywania produkcji. W jednym z pomieszczeń zastajemy właśnie zakładową murarską brygadę przy obmurowywaniu retort. Pierwsze z nich są już na ogniu.

I pomyśleć, że w latach 1963—64 wazyły się losy zakładów. Według ówczesnych koncepcji, starzejące się zakłady miały umrzeć naturalną śmiercią. Zwyciężyły jednak rzeczowe argumenty hajnowskiej załogi, miejscowych i wojewódzkich władz, a zadecydowała uchwała IV Zjazdu nakreślająca dalszy rozwój przemysłu chemicznego. Dla Zakładów Suchej Destylacji Drewna rozpoczął się nowy okres z wielką perspektywą. A przede wszystkim dla jej bogatej w tradycje rewolucyjne załogi, dla tak zżytych ze swym zakładami rodzin, jak Kazimierczaków, Łupkowskich, Wasinków czy Przybyszów-Borkowskich. Pracowali tu dziadowie, pracują ojcowie zbliżający się do emerytury, doskonalą swe kwalifikacje ich wnukowie i synowie.

Ciąg dalszy na str. 5

W walce z gruźlicą

Profilaktyka przede wszystkim

■ BADANIA KATASTRALNE LUDNOŚCI ■ SZCZEPIENIA BCG DZIECI I MŁODZIEŻY ■ OŚWIATA SANITARNA

Skuteczną bronią w walce z gruźlicą jest jej zapobieganie. Profilaktyka stanowi też ważną dziedzinę działalności Wojewódzkiej Przychodni Przeciwgruźliczej. Poświęca się jej wiele czasu, sił i pieniędzy.

Ciekawą akcją, podjętą w tym roku przez Przychodnię, jest prowadzenie oświaty sanitarnej w szerokim zakresie. Zajęto się zagadnieniem zakaźności gruźlicy i higieny w ogóle. W powiatowym przeprowadzono ankietę mającą na celu ustalenie, czy higiena domu i jego mieszkańców, zamożność rodziny itp. wpływają na zachorowalność na gruźlicę. Aktywizacja będzie kontynuowana, ale już pierwsze wyniki wskazują na konieczność łączenia propagandy przeciw gruźlicy z uczeniem zasad higieny w ogóle.

Jak potrzebne jest uświadomienie społeczeństwa w tej mierze, wynikać również przy przeprowadzaniu masowych badań radiofotograficznych ludności, tzw. badań katastralnych. Mają one na celu przebadanie wszystkich mieszkańców województwa w wieku od 14 lat raz na dwa lata.

W tym roku badaniami tymi objęto 10 powiatów i miasto Białystok, łącznie około 350 tys. osób. Do badań służy osiem ruchomych ambulansów rentgenowskich i

Ciąg dalszy na str. 5

W Muzeum Regionalnym w Suwałkach nastąpi jutro otwarcie interesującej wystawy poświęconej Marii Konopnickiej. Wystawę opracowały wspólnie dwie muzea: muzeum w Suwałkach i Muzeum Marii Konopnickiej w Żarnowcu.

Na naszym zdjęciu: dyrektor muzeum suwalskiego, Zygmunt Filipowicz, przegląda materiały na ekspozycję nadesłane przez muzeum w Żarnowcu. (er)

CAF — Siemko

Słodycze na okres świąt

Załogi „słodkich" fabryk Wedla, Syreny, Wawelu i innych pracują pełną parą na trzy zmiany, aby dostarczyć na święta i imprezy choinkowe dostatecznych ilości i dobrej jakości słodycze oraz wyrobów czekoladowych. Przewiduje się, że dostawy w IV kwartale br. będą o ok. 5 tys. ton wyższe niż w tym samym okresie ub. roku. M. in. do sklepów dotrze łącznie ok. 22 tys. ton różnych cukierków, 11,5 tys. ton czekolady i wyrobów czekoladowych oraz 13 tys. ton pieczywa cukierniczego. (PAP)

L. Winnicka w filmie słowackim

Lucyna Winnicka objęła główną rolę kobiecą w filmie słowackim pt. „Stróż", nakręconym przez rez. Duszana Hanaka w wytwórni bratysławskiej. Film jest dramatem psychologicznym o tematyce współczesnej, 22 — to numer jakim oznaczają fakire czechosłowaccy chorobę raka. Będzie to jednak utwór z happy endem. Partnerem L. Winnickiej jest Josef Abrham. (PAP)

Wybieramy młodzieżowego bohatera roku 1968

Dosłaj przedstawiamy pierwszą sylwetkę kandydata na „bohatera roku 68". Obok zamieszczamy również kupon plebiscytowy. Wszystkich naszych czytelników, a zwłaszcza młodzież prosimy o udział w plebiscycie.

Janusz Moryc

Należałoby powiedzieć o nim: magister pedagogiki, wykładowca SN, opiekun pedagogiczny w Domu Studenta, wychowawca, nauczyciel, działacz młodzieżowy. Tak wielkie pole, jakby zwykle mówiono, Janusz Moryca — naszego kandydata z Elku na „bohatera roku 68", bowiem istotnie pełni on wszystkie te poważne funkcje zawodowe i społeczne. Tylko, że taka rekomendacja byłaby z jednej strony zbyt prostrzta i urzędowa, z drugiej zaś — nie trafiałaby w sedno sprawy. Janusz — w swoim gronie — po koleżeńsku, tak na to zasługuje — nie lubi bowiem urzędowej sztampy, tytułów, ani tym bardziej nieznośnych pozorów. Jest młodr nie tylko z wieku, i wyglądu, ale — również z wewnętrznej potrzeby. Jest zbyt bliski w młodzieży i w swoim zawodzie.

— To dobry pedagog, a może „dobry wujek" — mówią o nim studenci — wszyscy, kto potrafi wysłuchać, wszystko zrozumieć.

Ale nim zacytujemy szersze opinie wychowanków na temat Janusza Moryca na jego temat, rozpoczniymy rzecz od one.

Tutaj w Elku SN był on — przed laty studentem, bo wielu innych trzeba było wybór szkoły, jako rzutkie rozdzenie losu i całkiem nie mali się do zawodu nauczycielskiego. Nad innymi adentami pedagogiki miał to przewagę, że działał od lat w harcerstwie, i lubił pracę z dziećmi. Niechęć do nauczycielstwa przełamała mu jednak dobre dorobek drużynika, pracą w szkole po ukończeniu SN. I wtedy to Janusz postanowił pójść na podyplomie do gdańskiej WSP. Po jej ukończeniu wrócił do Elku i tutaj już jako wykładowca trafił znowu do SN. Przede wszystkim pełni obecnie funkcje opiekuna pedagogicznego w Domu Studenckim. A funkcja ta niełatwa, znowu trafia się bowiem do wychowania ludzi, którzy — według opinii samych studentów — acrkolwiek są pełnoletni, nie zawsze przecież w pełni ukształtowani.

Mgr Moryc — mówią o nim wychowankowie — nigdy nie narzuca apodyktycznie swojej woli. Częściej występuje z pozycji kolegi niż nauczyciela. I zawsze potrafi do końca wysłuchać racji wizyniego. Dewiza jego jest parajdoksalna z pozoru zasada: „karać dobrego, nagradzać złego". Czy zatem nie jest zbyt tolerancyjny? Absolutnie nie. Świadczy o tym chociażby fakt, że prawie należeniem pod wzlem wyników w nauce grupa studencka, która otrzymał, nie posiada obecnie ocen niedostatecznych.

— Nie miałabym odwagi — oświadcza jedna ze studentek — poprosić jego na egzamin, nie przygotowana. Zobowiązuje do tego jego własna solidność, z jaką podchodzi do obowiązków i powana, z jaka traktuje nas, jako wychowanków.

Mieszkańcom Domu Studenckiego nie szczędzi niejmy Moryc swego czasu. Opuszcza akademik często dopiero o godzinie 10-ej wieczorem, mimo że pok swoich obowiązków opiekuna pracuje również wykłada. I nie tylko. Wiele czasu i trudu poświęca również pracy społecznej. Jest opiekunem ZMS w Studencie społecznym wiceprzewodniczącym Zarządu Powiatowego tej organizacji w Elku, a do niedawna był również kierownikiem klubu młodzieżowego.

Ze szczególnym jednak entuzjazmem odnosi się Janusz do obowiązków kuratora Sfery Powiatowego Te pracy i młodzieży, która miała nieszczęście wejść w kolizję z prawem, poświęca Janusz szczególnie dużo uwagi i serca. Twierdzi — nie bez słuszności chyba — że nie młodzież jest zła, ale że ile bywa często jest wychowanie. Wielu z tych młodych chłopców pod kuratelą Janusza stało się dobrymi pracownikami i uczestnikami społecznego życia.

I co jeszcze można powiedzieć o naszym kandydacie na „bohatera roku 68". To chyba, że jest on zwykłym, normalnym, młodym człowiekiem, który znajduje również czas na sprawy całkiem prywatne. (zvg)

KUPON PLEBISCYTOWY

Moim bohaterem roku jest

Ponieważ

Imię i nazwisko

Adres

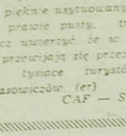

Dom PTT-K w Augustowie zajął w tym roku II miejsce we współzawodnictwie ogólnokrajowym. Teraz gdy pięknie usytuowany dom jest prawie pusty, trudno uwierzyć niewierzyć, że w sezonie przewijają się przez jego sale tysiące turystów i uczestniczów. (er)

CAF — Siemko

„LAS" SKUPUJE

Plon udanych polowań

■ PONAD 100 TON GRUBEJ ZWIERZYNY
■ 18 TYS. ZAJĘCY

Udane są tegoroczne polowania. Świadczą o tym najlepiej zakupy Białostockiego Przedsiębiorstwa Produkcji Leśnej „Las", które przyjmuje od myśliwych upolowaną zwierzynę.

Do końca listopada tzw. „Las" skupił więcej grubej zwierzyny niż w ciągu całego ub. roku. Plon ub. roku wynosił 97 ton, a w br. już przekroczono 100 ton. Skupiono najwięcej, bo około 50 ton — dzików, następnie jeleni, sarn i łosi. Jeśli chodzi o łosie, to poluje się na nie tylko na Białostocczyźnie i w tym roku do odstrzału przewidziano 80 sztuk.

Dobrze zapowiada się też sezon polowań na zające. Przedsiębiorstwo „Las" skupiło już 18 tys. sztuk zajęcy, czyli znacznie więcej niż w roku ubiegłym.

To wszystko świadczy również, że gospodarka łowiecka jest na naszych terenach lepiej prowadzona. (a)

Sztuczne tworzywo o właściwościach stali

Tworzywa sztuczne, które posiada właściwości stali i jest tak samo odporne na rorciągnie i ściśnienie, wynaleziono w Takasaki w Japonii.

Podobne tworzywa sztuczne były dotąd w różnych krajach wytwarzane drogą chemicznej obróbki z udziałem katalizatorów. Metoda japońska pozwala na szybkie i tanie produkowanie surowca. Twarda, ołowiczna substancja „trio an" poddaje się działaniu promieni Rontgena. Otrzymuje się tworzywo, w którym molekuły układają się symetrycznie, co za pomocą dotychczasowych metod polimeryzacji było nie do osiągnięcia. (PAP)

WSZYSTKIM po trochu

NAJWIĘKSZY KRYTY BASEN W EUROPIE

6 km od zachodnich wybrzeży Italiano leży znane w całej Europie uzdrowisko Ischia. Jest podobno największy na naszym kontynencie basen z naturalną wodą morską. Stała temperatura wody w ciągu roku i lata wynosi 25 stopni. Woda basenu jest radioaktywna i posiada substancje siarkowe. Poza chorobami reumatycznymi leczy się tu już dziś dziesięcioro pacjentów w przypadkach miażdżycy, otyłości, nieodwracalności oraz choroby nerwowe.

MAMUTY W EUROPIE SZCZĘTNIE

Rewelacyjnego odkrycia dokonano przypadkowo w okolicach Prunsyrku w NRF. Toderas kopania dołu pod fundamenty budynku natrafiono na wielką kość, która po zbadaniu okazała się kością ucha mamuta. Jest to jedno z nielicznych tego typu znalezisk w Europie środkowej. Kość waży ponad 18 kg. a jej wiek określa się na dwa miliony lat.

PARYSKA REWELACJA

W Paryżu powstało pierwsze mieszkanie wyposażone w elektryczne ogrzewanie.

Przewody biegną w sciankach, suficie i podłodze.

PODATEK OD PIĘKNOŚCI

Czeczoski minister spraw wewnętrznych, oświadczył, że uroda kobiet powinna być opodatkowana.

Ten rewelacyjny pomysł przedstawił on na przyjęciu zorganizowanym przez fotoliki, podczas którego ubolewano nad brakiem funduszy na modernizację. Minister stwierdził, że jedynym ze sposobów uzyskania pieniędzy mogłoby być opodatkowanie urody kobiet, przy czym oczywiście, im kobieta piękniejsza tym wyższy podatek powinna płacić. Wysokość opodatkowania każdej kobiety powinna ustalać sama. Minister ma 44 lat i jest kawalerem.

KLUCZ do własnego mieszkania

Podsumowany został, ogłoszony po raz pierwszy w naszym województwie, konkurs pod hasłem: „Klucz do własnego mieszkania" zorganizowany przez ZMS, PKO i Związek Spółdzielni Mieszkaniowych. Mogło wziąć w nim udział każde koło ZMS, a polegał on na upowszechnianiu wśród młodzieży jdei oszczędzania, w celu zdobycia w przyszłości własnych mieszkań. Do udziału w konkursie zgłosiło się 50 kół ZMS, zaś końcowe sprawozdania nadesłały 38 koła ze środowiska młodzieży pracującej i 4 koła szkolne.

Wprawdzie udział kół ZMS był w tym konkursie niewielki, lecz osiągnięcia są spore. Mianowicie z inicjatywy kół ZMS założono 1110 książeczek mieszkaniowych, w tym 3 książeczki zostały ufundowane dla sierot. Zorganizowano na ten temat 124 zebrania, w których uczestniczyło 2800 dziewcząt i chłopców, w tym 1300 członków ZMS. Przeprowadzono około 2 tys. rozmów indywidualnych na ten temat oraz wykonano wiele gazetek, plansz i tablic propagandowych. Efekty konkursu można więc mierzyć nie tylko ilością nowych oszczędnościowych książeczek mieszkaniowych.

W uroczystości podsumowania konkursu wzięli między innymi udział: **Wacław Solowicz, Józef Wilczkiewicz i Edward Gulko**, którzy w imieniu organizatorów wręczyli wyróżnionym nagrody, dyplomy i upominki. I tak nagrodę w postaci książeczki PKO z wkładem 2 tys. złotych otrzymało koło ZMS w Województwie Przedsiębiorstwie Tekstylno-Odzieżowym w Białymstoku. Nagrody po 700 złotych otrzymały koła ZMS w Spółdzielczym Biurze „Projekt" w Białymstoku, Zakładzie Energetycznym, Wykończalni zmiany drugiej w „Fastach", Spółdzielni Odzieżowej im. Nowotki, Hucie Szkła, MHD Artykułami Przemysłowymi i Fabryce Pluszu. 1.000 złotych otrzymały 4 koła ZMS z Zasadniczej Szkoły Włókienniczej w Zambrowie.

Konkurs został ogłoszony ponownie. Należy się spodziewać, iż tym razem weźmie w nim udział każde koło ZMS. (lk)

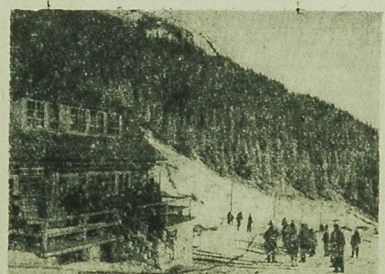

W Tatrach coraz więcej turystów — rozpoczyna się sezon zimowy. CAF — Olszewski

ODPOWIADAMY NA PYTANIA CZYTELNIKÓW

Ob. W. T. z Białegostoku, chciałby otrzymać pożyczkę na budowę domu. Czy taka możliwość istnieje? — pyta redakcję. Ponadto prosi o fachową poradę budowlaną.

Nasz Czytelnik mógłby skorzystać z pomocy kredytowej Banku Inwestycyjnego. Z takiego kredytu mogą korzystać osoby fizyczne, których głównym źródłem utrzymania jest praca poza rolnictwem i leśnictwem, a powierzchnia posiadanego gruntu nie przekracza w zasadzie 1 ha. Maksymalna wysokość udzielonych kredytów wynosi na terenie m. Białegostoku 90 tys. złotych, na terenie powiatów 100 tys. zł. Okres spłaty do 25 lat — oprocentowanie 1 proc. w stosunku rocznym. Wszystkie formalności wstępne, związane z przyznaniem kredytu długoterminowego, załatwiają wydziały gospodarki komunalnej i mieszkaniowej rad narodowych (dla m. Białegostoku — Miejskiej Rady Narodowej, a dla powiatów — Powiatowej Rady Narodowej), gdzie należy złożyć następujące dokumenty: 1) dowód własności działki (notarialny lub sądowy), 2) pozwolenie na budowę, 3) specyfikację wkładu własnego (dla m. Białegostoku wkład własny warunkujący przyznanie kredytu bankowego wynosi 30 proc. w stosunku do kosztu budowy, dla powiatów 25 procent), 4) zaświadczenie o stanie majątkowym, 5) zaświadczenie z miejsca pracy z wysokością zarobków i 6) wniosek o pożyczkę.

Sprawy korzystania przez osoby fizyczne z pomocy kredytowej państwa na budowę domków jednorodzinnych reguluje Uchwała 129 Rady Ministrów z dnia 22 maja 1965 r. (Monitar Polski 27/65, poz. 140).

W sprawie fachowej porady budowlanej dotyczącej użycia „szlaki odlewniczej" na wykonanie fundamentów budynku mieszkalnego, należy zwrócić się do Instytutu Techniki Budowlanej, mieszczącego się w Białymstoku przy ul. Słonimskiej 47.

Ob. Stanisław B. z pow. grajewskiego, prosi o podanie placówek prowadzących kursy kierowców.

Na to pytanie odpowiadaliśmy już w „Gazecie". Przypominamy więc, że kursy kierowców prowadzone są przez Polski Związek Motorowy, Białystok, ul. Waryńskiego 24, Automobilklub Podlaski, Białystok, ul. Dąbrowskiego 10, Ośrodek Szkolenia Zawodowego Kierowców LOK, Białystok, ul. Wołodyjowskiego 2/4. Po bliższe informacje kierujemy pod wyżej podane adresy. (lg)

Dla dzieci — pod choinkę

Wprawdzie zabawki sprzedawane są przez cały rok, ale szczyt zakupów wypada przed „Mikołajem" i „Gwiazdką"; około 60 proc. sprzedaży zabawek przypada właśnie na koniec roku.

Producenci, przemysł terenowy, spółdzielczość pracy, przemysł prywatny i rzemiosło przygotowali w tym roku zabawki wartości 1,2 mld zł, w blisko sześciu tysiącach wzorów (w tym 50 proc. wzorów nowych, wprowadzonych po raz pierwszy w tym roku). Z zagranicy, głównie z NRD, NRF, Włoch i Jugosławii, sprowadzimy zabawek za 120 mln zł. Wartość sprzedaży spodziewanej w okresie przedświątecznym ocenia się na ok. 700 mln złotych.

Zainteresowanie zabawkami jest coraz większe, świadczy o tym systematyczny wzrost obrotów we wszystkich pionach handlowych tej branży. Jednakże w porównaniu z naszymi sąsiadami, polskie dzieci, jak informują fachowcy, dostają trzy razy mniej zabawek niż ich koledzy z NRD i 2,5 raza mniej niż malcy z Czechosłowacji.

Oczywiście można by sprzedawać znacznie więcej zabawek, gdyby radykalnie zmieniła się ich jakość i estetyka. W bieżącej pięciolatce przeznaczono na inwestycje w przemyśle zabawkarskim 320 mln zł, należałoby się więc spodziewać większych efektów. Wprowadza się już wprawdzie wiele nowoczesnych surowców, jak plusz wiskozowy, plastu, polimetanowa, stale poprawia się wzornictwo, ale zabawkom naszym daleko jeszcze do przyjętego na świecie standardu. Najwięcej kłopotów jest z zabawkami mechanicznymi, które są nadal mało pomysłowe, w niewielkim wyborze i często nietrwałe. (AR)

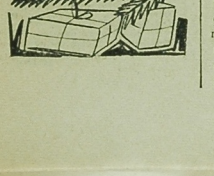

„Człowiek — Świat — Polityka"

KLUB KSIĄŻKI SPOŁECZNO-POLITYCZNEJ

W 30 INTERESUJĄCYCH POZYCJI WYDAWNICZYCH W ROKU 1969
PREMIE KSIĄŻKOWE DLA CZŁONKÓW KLUBU ZGŁOSZENIA DO DNIA 31 GRUDNIA BR. WE WSZYSTKICH KSIĘGARNIACH DOMU KSIĄŻEK.

poniżej wraz z zestawem proponowanych książek.

REGULAMIN KLUBU

1. Klub nosi nazwę: Klub Książki „Człowiek — Świat — Polityka 69".

2. Orgnizatorami Klubu są: redakcje dzienników partyjnych i Dom Książki.

3. Zestaw książek klubowych składa się z 30 tytułów wybranych przez wydawnictwa: Spółdzielnię Wydawniczą „Książka i Wiedza", Państwowe Wydawnictwo Naukowe, Wydawnictwo Ministerstwa Obrony Narodowej, Państwowe Wydawnictwo Ekonomiczne, Państwowe Wydawnictwo „Iskry", Państwowe Wydawnictwo „Wiedza Powszechna", Ludową Spółdzielnię Wydawniczą i Spółdzielnię Wydawniczą „Czytelnik" — z ich planów wydawniczych na rok 1969.

Wysokość wpłaty	Wartość premii
200 zł	40 zł
od 201 do 300 zł	60 zł
od 301 do 400 zł	70 zł
od 401 do 500 zł	90 zł
od 501 do 600 zł	120 zł
od 601 do 800 zł	150 zł
ponad 800 zł	180 zł

OBOWIĄZKI CZŁONKA KLUBU

4. Członkiem Klubu może zostać każda osoba fizyczna, która w ustalonym terminie złoży przewidziane regulaminem zgłoszenie wraz z zamówieniem i równocześnie:
— dokona wpłaty należności z góry za wszystkie zamówione książki lub
— zobowiąże się do wykupywania poszczególnych egzemplarzy za pobraniem pocztowym, w miarę ich ukazywania się.

5. Karty — zgłoszenia będą drukowane na łamach prasy partyjnej oraz przez „Dom Książki" w formie odpowiednich druków.

Rozróżnia się następujące rodzaje druków umożliwiających przystąpienie do Klubu:
a) blankiety nadawcze PKO — zamieszczane na łamach prasy partyjnej oraz wydrukowane przez PKO dla tej akcji;
b) karty — zgłoszenia zamieszczane na łamach prasy partyjnej;
c) karty — zgłoszenia wydrukowane przez „Dom Książki".

6. Blankiet nadawczy PKO — po wypełnieniu oraz wskazaniu gotówki stanowi równoczesnie zgłoszenie do Klubu.

Wszystkie księgarnie „Domu Książki" będą posiadały karty—zgłoszenia wydrukowane przez „Dom Książki" oraz blankiety nadawcze PKO.

7. Zgłoszenia na odpowiednich drukach mogą być składane w terminie do dnia 31. XII. 1968 r.:
— drogą pocztową pod adresem księgarni klubowej, na drukach zamieszczonych w prasie;
— bezpośrednio w każdej księgarni „Domu Książki" na drukach będących w posiadaniu księgarni.

8. Zamówienia książek klubowych i wyboru książek premiowych dokonuje się na drukach wymienionych w pkt. 5 przez wkreślenie znaków X wybranych numerów w kratkach, odpowiadających kolejnej numeracji tytułów w zestawach: klubowym i premiowym. Wyboru książki premiowej dokonuje członek klubu o ile zgodnie z niniejszym regulaminem książka premiowa mu przysługuje. Numery w kratkach nie wskreślone uważa się za książki nie zamówione lub nie wybrane.

9. Wpłaty należności z góry za zamówione książki może członek Klubu dokonać:
a) w każdej księgarni „Domu Książki";
b) za pośrednictwem poczty — na blankiecie PKO wyciętym z prasy partyjnej lub otrzymanym „Domu Książki".

UPRAWNIENIA CZŁONKA KLUBU

10. Członkowie Klubu będą otrzymywali zamówione książki na 10 dni przed ukazaniem się ich w sprzedaży. Książki będą dostarczane w okresie roku, w miarę ich ukazywania się.

11. Członkowie Klubu, którzy zamówią i wykupią co najmniej 6 tytułów — niezależnie od tego czy wpłaty dokonują z góry, czy też za pośrednictwem poczty — oraz zgłoszą się do pobrania pocztowym — otrzymają premię w postaci dodatkowej siódmej książki. Przy zamówieniu więc i opłaceniu 12 i więcej tytułów przysługują 2 książki premiowe, przy 18 i więcej tytułach 3 książki premiowe itd.

12. Członkowie Klubu, którzy zapłacą z góry za zamówione książki wartości co najmniej 300 zł, otrzymają premię w postaci bonów książkowych upoważniających do zakupu dowolnych książek w każdej księgarni „Domu Książki" — wg następującej tabeli:

13. Członek Klubu nie ponosi żadnych opłat związanych z:
— wpłatą należności z góry za pośrednictwem poczty blankietami nadawczymi PKO,
— otrzymaniem książek klubowych i premiowych, które będą przysyłane listami poleconymi i paczkami za pobraniem pocztowym. Całkowity koszt opłat pocztowych ponosi „Dom Książki".

14. Wysyłka książek klubowych i premii (bonów książkowych i książek) będzie dokonywana pocztą pod adresem podanym przez członka Klubu w zgłoszeniu.

15. Wszyscy uczestnicy Klubu otrzymują legitymacje członkowskie. Legitymacje wystawi i wyśle wojewódzka księgarnia klubowa.

Lista książek klubowych i premiowych

1. **A. Bodnar, M. Deniszczuk:** Wymiana międzynarodowa, a rozwój gospodarczy Polski — cena 25 zł
2. **J. Bronisławski:** Zanim przyjdą o świcie 20.00
3. **T. Dmoch, E. Sadurski:** Sejm PRL 10.00
4. **M. Drozdowski:** Alarm dla Warszawy. Obrona cywilna stolicy we wrześniu 1939 roku. 35.00
5. **XXV lat gospodarki Polski Ludowej. Praca zbiorowa pod red. K. Secomskiego** 35.00
6. **Wł. Gomułka:** O naszej partii 20.00
7. **Wł. Gomułka:** Z kart naszej historii 15.00
8. **K. Gościniak:** Czym jest, a czym nie jest Konstytucja PRL 10.00
9. **K. Grzybowski:** Rzeczy odległe, a bliskie 35.00
10. **A. Jakowlew:** Ideologia „imperium" amerykańskiego 35.00
11. **A. Karpiński:** Polityka uprzemysłowienia Polski. 1961 — 1970. 35.00
12. **A. Klafkowski:** Obozy koncentracyjne hitlerowskie jako zagadnienie prawa międzynarodowego 8.00
13. **L. Kołodziejczyk:** Paryskie noce barykad 18.00
14. **I. Landau:** Polak statystyczny 15.00
15. **P. Lippóczy, J. Sulek:** Marsz na Bonn (NPD w ofensywie) 18.00
16. **S. J. Ludwińska:** Drogi i ludzie 25.00
17. **C. Madajczyk:** Okupacja Polski przez II Rzeszę. T. 1-2 120.00
18. **M. Malinowski,** Geneza Polskiej Partii Robotniczej 50.00
19. **K. Marks, F. Engels:** Manifest komunistyczny 25.00
20. **M. Moczar:** Barwy walki 27.00
21. **W. Namiotkiewicz:** Myśl polityczna marksizmu a rewizjonizm 10.00
22. **Od Mojżesza do Mahometa.** Praca zbiorowa 30.00
23. **Pod niebem Północy i Południa.** (Zbiór reportaży literackich) 12.00
24. **M. Podkowiński:** Konfrontacje z przeszłością 12.00
25. **Ponad ludzką miarę.** Wspomnienia operowanych w Ravensbrück 35.00
26. **J. Putrament:** Boldyn 35.00
27. **M. Reniak:** Człowiek stamtąd 20.00
28. **K. Sidor:** Rewolucja pod piramidami 35.00
29. **Świat w przekroju 1969 r.** 100.00
30. **N. Świdzińska:** 25 lat PRL. Liczby i fakty 25.00

PREMIE

1p. **S. Głąbiński:** Notatki z Chin 25.00
2p. **W. Kozaczuk:** Bitwa o tajemnicę. Służby wywiadowcze Polski i Rzeszy Niemieckiej 1922—1939 30.00
3p. **S. Stawiński:** Od Borów Tucholskich do Puszczy Kampinoskiej 18.00
4p. **A. Twardecki:** Szkoła janczarow 14.00
5p. **Z. Załuski:** Czterdziesty czwarty. Wydarzenia, obserwacje, refleksje 28.00

Aktywizacja małych miasteczek

W małych miastach i osiedlach, gdzie nie ma warunków do rozwoju większego przemysłu powstają małe zakłady pracy. Aktywizacja małych miast, szczególnie w ostatnim okresie nabrała rozmachu.

WZSP przystąpił w roku bieżącym do uruchomienia produkcji nakładczej w terenie, przez co wzrosły możliwości zatrudnienia kobiet. Na przykład w powiecie **dąbrowskim** przystąpiono do produkcji chałupniczej wyrobów odzieżowych z resztek tkanin. Dzięki temu zatrudnienie znalazło 110 kobiet.

W **Olecku** ma być zorganizowana produkcja gorseciarska. Już teraz w Sp-ni „Wzorcowa" w Białymstoku szkoli się 80 kobiet, przyszłych pracownic.

W **Bra ńsku** oraz w **Czarnej Białostockiej** trwają prace adaptacyjne 2 budynków, w których białostocka Spółdzielnia „Współpraca" zorganizować ma zakłady produkcji obuwia. Uruchomienie tych zakładów pozwoli zatrudnić 60 kobiet.

Również w **Goldapi** adaptowany zostanie budynek, będący dawną siedzibą mleczarni. W budynku tym uruchomiony będzie zakład wyprawiania i uszlachetniania skór futerkowych dla **Spółdzielni Garbarskiej „Postęp" w Białymstoku.** (as)

KARTA — ZGŁOSZENIE

do KLUBU KSIĄŻKI „CZŁOWIEK — ŚWIAT — POLITYKA 69"

ZGŁASZAM swoje przystąpienie do Klubu Książki „Człowiek - Świat - Polityka" 69 GAZETY BIAŁOSTOCKIEJ i DOMU KSIĄŻKI w BIAŁYMSTOKU OŚWIADCZAM, że znany mi jest regulamin Klubu oraz zestaw książek klubowych.

ZAMAWIAM następujące książki klubowe:

1	2	3	4	5	6	7	8	9	10
11	12	13	14	15	16	17	18	19	20
21	22	23	24	25	26	27	28	29	30

WYBIERAM następujące książki premiowe:

1p	2p	3p	4p	5p

Uwaga: Zamówienia i wyboru książek dokonuje się przez skreślenie krzyżykiem X numerów w kratkach odpowiadających kolejnej numeracji tytułów w zestawach: klubowym i premiowym.

ZOBOWIĄZUJĘ SIĘ wykupywać zamówione książki nadsyłane za pobraniem pocztowym.

data podpis

Książki proszę wysyłać pod adresem:

imię i nazwisko

poczta miejscowość

ulica i nr domu powiat

Zgłoszenie prosimy przesłać do Księgarni Klubowej w Białymstoku, ul. Próchnika 5 względnie dostarczyć bezpośrednio do dowolnej księgarni „Domu Książki".

Profilaktyka przede wszystkim

Ciąg dalszy ze str. 3

jeden stacjonarny w Białymstoku. Na akcję wydaje się rocznie 2 mln złotych.

W Białymstoku stosuje się system wezwań imiennych na badania, w innych powiatach tzw. system monicki (zastosowany w tym powiecie po raz pierwszy), a mianowicie akcję prowadzi sołtys, zawiadamiając wszystkich mieszkańców wsi. Tam, gdzie władze administracyjne doceniają tę sprawę, badania przebiegają szybko i sprawnie. Np. w pow. białostockim. Ale w kolneńskim natrafiono na wiele trudności.

Niezależnie od badań katastralnych, co roku przeprowadza się je we wszystkich dużych zakładach pracy. Tu z frekwencją jest jeszcze gorzej. A przecież dzięki masowym badaniom radiofotograficznym wykrywa się połowę nowych przypadków gruźlicy. W ogóle wykrywalność nowych przypadków nie przekracza 0,2 proc. wszystkich przebadanych.

Wprowadzono także zasadę rejestracji tzw. grupy zwiększonego ryzyka, czyli osób bardziej podatnych na zachorowanie na gruźlicę. Wzywa się je na częstszą kontrolę.

Jeśli chodzi o dzieci i młodzież, to zasadniczą metodą walki z gruźlicą jest stosowanie odczynów i szczepień BCG. Szczepieniom poddaje się noworodką pomiędzy 5 i 14 dniem życia. W ub. roku zaszczepiono 92,4 proc. noworodków. Na obniżenie ilości szczepień wpływa jeszcze pewna ilość dzieci urodzonych nie w placówkach służby zdrowia.

Pod koniec pierwszego roku życia dziecka poddaje się je próbie tuberkulinowej. Dalsze badania i ewentualne szczepienia odbywają się w 2, 4, 7, 12, 15 i 18 roku życia. W ub. roku w skali województwa przebadano 92,7 proc. z tej grupy. Wszystkie dzieci z kontaktów z czynną gruźlicą badane są przez poradnie co roku. (a)

NOWE KSIĄŻKI

„Anonimowi władcy" — Zbigniew Landau i Jerzy Tomaszewski, wyd. Wiedza Powszechna, nakład 5 tys. egz., str. 213, cena 18 zł.

Praca naukowa poświęcona dziejom kapitału obcego w Polsce w latach 1918—1939.

*

„Życie towarzyskie i obyczajowe Krakowa w latach 1818—1831" — Maria Estreicherówna, Wyd. Literackie Kraków, nakład 18 tys. egz., str. 336, cena 69 zł.

Wydanie półalbumowe. Szkice, mapy, barwne ilustracje.

Amatorzy pływania w lodowatej wodzie — członkowie sekcji pływackiej dzielnicy Dzierżyńskiego w Moskwie rozpoczęli sezon na stawach Parku Sokolnikóto.

NA ZDJĘCIU: mali widzowie nie są jeszcze przekonani, że pływanie w zimnej wodzie daje prawdziwą przyjemność.

CAF — TASS

Przebiły granicę własnego opłotka

Przysłuchując się dyskusjom prowadzonym w środowiskach kobiecych dochodzi się do wniosku, że kobieta współczesna wyrwała się definitywnie z ciasnego kręgu życia domowego.

Stopniowe wkraczanie w problemy społeczne i polityczne przyniosło wszechstronną aktywizację kobiet miast i wsi, kobiet pracujących zawodowo, a także gospodyń wiejskich.

Najlepszym przykładem doskonałej orientacji kobiet wiejskich w sprawach systemu zarządzania gospodarczego i politycznego są pytania zadawane przez nie w czasie spotkań z delegatami na V Zjazd. Przytoczę niektóre — zanotowane podczas spotkania działaczek kół gospodyń wiejskich z sekretarzem KW PZPR — Stanisławem Kudją.

Jak praktycznie należy wprowadzać do działania sprawy ideowego wychowania kobiet wiejskich? — pyta jedna z aktywistek KGW z powiatu siemiatyckiego. Kto pomoże kobietom wiejskim w wprowadzaniu zespołowych form odchowu piskląt i produkcji rozsad warzyw? Za pytaniem tym pada propozycja adresowana do gromadzkich rad narodowych, by udostępniały lokale do wspólnego odchowu piskląt.

Nadmiernie obciążone pracą kobiety wiejskie apelują do Wojewódzkiego Związku Kółek Rolniczych o poprawę jakości sprzętu rolniczego, szczególnie rozrzutników obornika i kopaczek ziemniaków. Pytają, dlaczego tak mało jest w kółkach rolniczych sprzętu odciążającego kobietę wiejską z pracy w gospodarstwie i domowym, głównie w hodowli.

Dopominając się o swe słuszne prawa kobiety pytają, dlaczego właścicielki gospodarstw rolnych — najczęściej obarczone małymi dziećmi — muszą oczekiwać na wykonanie prac polowych sprzętem zmechanizowanym dopóty, dopóki nie zostaną obsłużone gospodarstwa rolników-mężczyzn. Czyżby dlatego, że w zarządach kółek rolniczych zasiadają w większości mężczyźni. Dlaczego w kierownictwie powiatowych związków kółek rolniczych brak dotychczas kobiet?

Obecnie jedyną łączniczką między kołami gospodyń wiejskich a PZKR jest instruktorka do spraw KGW. Łączniczką — przyznajmy szczerze — niewiele mającą do powiedzenia w zarządzaniu powiatowymi środkami **na „damskie"** rolnictwo. Po prostu — zwykle nie dostrzega się tych potrzeb, zaś z Funduszu Rozwoju Rolnictwa jest finansowana głównie wielka mechanizacja.

Inne interesujące — a właściwie bardzo naturalne — zjawisko zaobserwowane w czasie spotkań kobiet z delegatami na V Zjazd, to podnoszenie problemów opieki społecznej w środowisku wiejskim. Działaczki KGW proponują np. udzielanie zapomóg tym członkom kółka rolniczego, którzy są chorzy, lub mają podupadłe gospodarstwo.

Dojrzałość przytoczonych wyżej uwag i postulatów świadczy najwymowniej, że również kobieta wiejska przekroczyła granicę wąskiego, przydomowego opłotka. Zrozumiała, że realizacja przemian socjalistycznych na wsi, to pełna dojrzałość ideowo-społeczna wszystkich mieszkańców oraz unowocześnianie systemu gospodarowania zarówno w polu, jak i w domu. (Ha)

Tradycja i nowoczesność

Ciąg dalszy ze str. 3

Nie będzie chyba ani krzty przesady w stwierdzeniu, że niewiele jest w naszym województwie tak zaangażowanych w swej wyjątkowo ciężkiej pracy załóg. Można by przytoczyć niejeden przykład ofiarności hajnowskich drzewiarzy. Ot, choćby kilka miesięcy temu zdarzyła się awaria kotła, która groziła zatrzymaniem całego zakładu. Nie trzeba było apelować, wszyscy natychmiast zgłosili się i w 3 dni później, bez zatrzymywania produkcji niebezpieczeństwo zostało zażegnane. Zawsze organizacja partyjna i dyrekcja może liczyć na mistrzów — Konstantego Hryniewieckiego, Stefana i Tadeusza Przybyszów, robotników Bazylego Szmulskiego i Czesława Buszko, na tak starych działaczy jak Stanisław Surowiec i młodych, jak Jan Łuksza, Bazyli Prystupiak i Anatol Suchodola.

Załoga ZSDD obroniła swą tację i w stosunkowo krótkim okresie dowiodła słuszności rozbudowy i modernizacji — podstawowych czynników pełnego wykorzystania kwalifikacji, rezerw, możliwości. Bez nowych oddziałów i maszyn, w tym samym składzie osobowym zwiększyła produkcję o 11 procent, rozszerzając do 34 ilość asortymentów. Jednocześnie udoskonalono technologię, wprowadzając na przykład kwas octowy technicznym na miejsce octanu wapnia. Obecnie wytwarza się już pełny asortyment węgli drzewnych, terpentynę, smołę iglastą i liściastą, oleje żywiczne, stabilizatory i inne chemiczne wyroby na potrzeby przemysłu farmaceutycznego, kombinatów chemicznych, przemysłu lotniczego, budownictwa, przemysłu spożywczego i innych działów gospodarki. Między innymi kwas octowy wędruje do fastowskiej farbiarni. Tu warto dodać, że zakłady dysponują nowoczesnym laboratorium posiadającym liczne pracownie, jak analityczne, fizyczne i specjalistyczne dla opracowania danego zagadnienia. W ZSDD znajduje się także laboratorium branżowe.

*

— Tak, jak od podstaw przebudowuje się oddział destylacji rozpadowej drewna — mówi tow. Dobrzański — tak samo zostaną przebudowane i rozbudowane wszystkie oddziały, a wartość produkcji zakładów zwiększy się dwukrotnie.

Na inwestycje w I etapie, do roku 1974 przeznaczono 200 mln złotych. Dotychczas wydano 50, a na przyszły rok planuje się roboty na sumę 40 mln złotych. Wykonawcą jest „Przemysłówka", co do której tak jak inni inwestorzy tak i hajnowscy mają pretensje za spodowane opóźnienia.

Jednak zbudowano już kilka ważnych obiektów. Oglądam na przykład będącą w montażu potężną retortę w tzw. ruchu ciągłym, która z nadwyżką zastąpi obecne stare i radykalnie poprawi warunki pracy. Będzie bowiem w pełni zmechanizowana, do jej obsługi wystarczy trzech ludzi. W ogóle, budowany ciąg produkcyjny wyeliminuje pracę ręczną od momentu wsadu surowca do załadowania gotowego wyrobu do wagonu. A wsadu jest około 5 tysięcy wagonów rocznie.

Za montowaną retortą stoi w rurociągowaniach oddział kondensacji. Przygotowana jest także aparatura do następnych oddziałów. Za oddziałem kondensacji... Właśnie, tak moglibyśmy wyliczać wszystkie wzniesione, budowane i zaplanowane obiekty. Cały ogromny teren zakładów jest bowiem placem budowy.

I to cieszy starą załogę. Widzi ona i odczuwa zmiany w swej pracy. W miarę oddawania do użytku nowych obiektów całkowicie zmieniają się warunki, z obecnie ciężkich na dobre, tak jak w innych nowoczesnych zakładach. Ponadto — co należy szczególnie podkreślić ku uwadze niektórych zapominalskich naszych inwestorów — w ZSDD zajęto się w pierwszej kolejności zbudowaniem zaplecza socjalnego. Załoga 3 oddziałów posiada już jadalnie, natryski, szatnie oraz inne pomieszczenia i urządzenia. Ambulatorium czynne jest 16 godzin na dobę.

*

A jak będzie za kilka najbliższych lat? — Jak dobrze pójdzie — oświadczają towarzysze — nowoczesne, o dobrych warunkach pracy oddziały skryją się w parku, który tu założymy. Gdy zaś chodzi o produkcję, to nie tylko znacznie ją zwiększymy, ale i udoskonalimy, zmniejszając sprzedaż surówki do dalszego przerobu, a dochodząc do finalnych wyrobów.

Oczywiście te najbliższe lata — z czego dobrze zdaje sobie sprawę ambitna załoga, której co czwarty członek należy do partii — nie będą wcale łatwe. Dlatego wiele miejsca poświęcono im w przedrajdowej dyskusji zgłaszając około 60 rzeczowych wniosków. Ale przecież i w tym roku nie było łatwo, a plan roczny zostanie wykonany przed terminem. I może zwyciężając w strategicznej rywalizacji trzech hajnowskich zakładów, załoga ZSDD znów pójdzie pierwsza w pierwszomajowym pochodzie. Czego należy jej życzyć na progu nowego roku.

RYSZARD KLIMASZEWSKI

Zamiast konduktora skrzynka pancerna

Rabunki dokonywane w USA na kierowcach autobusów, w których nie ma konduktorów, stały się tak powszechne, że towarzystwa komunikacji miejskich, zamierzają wprowadzić specjalne skrzynki pancerne. (PAP)

Wzrasta spożycie kawy

Spożycie kawy w naszym województwie zwiększa się z każdym rokiem. Zanotowano wzrost spożycia kawy w roku bieżącym o 30 proc. w porównaniu z rokiem ubiegłym. Tylko w jednym miesiącu październiku sprzedano 12 ton kawy.

Obserwuje się również wzrost spożycia wina o 15 proc. Uznanie wśród konsumentów znalazło krajowe wino owocowe. Może to dowodzić, że smak, a także jakość wina znacznie się poprawiła. (as)

SPORT

Bezkrólewie w królewskiej dyscyplinie

Zainteresowanie lekkoatletyką w usportowionej części białostockiego społeczeństwa jest od lat niemałe, na co przede wszystkim wpłynęły dawne wyniki lekkoatletów Jagiellonii. Słowem tradycja.

Uległo to jednak ostatnio niekorzystnej zmianie. Częściowo przyczyny tego dopatrujemy się w zjawiskach, o których wspominaliśmy wielokrotnie, komentując przebieg minionych sezonów. Idzie przede wszystkim o nadanie właściwego rytmu pracy w klubach, o odpowiednie obiekty, o staranną pracę z młodzieżą.

Do tych od dawna sygnalizowanych problemów doszedł jeszcze jeden — bezkrólewie w królewskiej dyscyplinie. Rozmawialiśmy z Hryniewicką, utalentowaną biegaczką Jagiellonii (reprezentantką Polski) przed jej wyjazdem do Warszawy, przeniosła się do stolicy na stałe i reprezentuje obecnie barwy Skry. To co nam opowiedziała było rzeczą arcydziwną. Nie stworzono jej odpowiednich warunków pracy i zamieszkania. Ale nie to było jeszcze głównym powodem. Po prostu wokół niej niektórzy działacze Jagiellonii wytworzyli atmosferę, w której czuła się jak persona non grata. Jest to dla nas labiryntem nie do rozwikłania. Jak można było w obliczu poważnych imprez i sporych ambicji sekcji pozwolić Hryniewickiej przenieść się do Skry. Zgłębieniem tej tajemnicy powinien zająć się WKKFiT. Rozmawialiśmy z niektórymi lekkoatletami Jagiellonii i doszliśmy do wniosku, iż wielu z nich jest w kłopotliwej sytuacji po przejściu trenera Dondziłły do AZS. A przecież Jagiellonia jest naszą sekcją wiodącą i powinna nią nadal być.

Rekordów w tym roku nie było sporo. Niemniej jednak — szczególnie wśród mężczyzn — poziom ogólnie się nieco podniósł. Obserwowaliśmy tendencje zwyżkowe w biegach krótkich i średnich.

Pewna poprawa zaznaczyła się w trójskoku. Czterech zawodników uzyskało w roku bieżącym odległość ponad 14 metrów.

Wertując listy najlepszych nasuwa się jeszcze jedna uwaga. Cieszy wyraźny postęp sportowców wiejskich. Drużyna Podlasia z każdym rokiem podnosi swój poziom i coraz bardziej się cementuje. W zbliżającym się sezonie Podlasie nikogo nie traci, natomiast prawdopodobnie zostanie wzmocnione miotaczem Trochimowiczem (59 metrów) i biegaczem Sawickim, który pracuje obecnie w Radzie Powiatowej LZS w Sokółce.

Przyglądając się sytuacji w kobiecej lekkoatletyce dodziśmy do wniosku, iż regres coraz bardziej się zarysowuje. Być może dlatego, że w tym roku nie startowała praktycznie Lubiniecka, późno po chorobie rozpoczęła trening Hryniewicka oraz wycofały się Kurstak i Zielińska.

Piętą achillesową naszej lekkoatletyki są rzuty. Tylko jeden Herasim (51,30) w rzucie dyskiem nawiązał kontakt z czołówką Polski. Pozostałe wyniki zarówno kobiet jak i mężczyzn daleko odbiegają poziomem. Czas najwyższy opracować sensowny plan szkoleniowy, dokonać odpowiedniej selekcji i naboru do tej konkurencji.

Dobrze rozpoczął pracę z młodzieżą Szkolny Związek Sportowy. W wielu imprezach startowała nie notowana dotychczas ilość młodzieży szkolnej. Obecnie najwyższy czas wybrać najlepszych, no i zabrać się z nimi do pracy, o ile chcemy myśleć poważnie o przyszłości naszej lekkoatletyki.

L. TARASIEWICZ

Szachowy półfinał

W ósmej rundzie białostockiego półfinału indywidualnych szachowych mistrzostw Polski reprezentanci Białegostoku zremisowali swoje partie: Borys z Konikowskim i Cylwik z Marcinkowskim. Pozostałe rozstrzygnięcia VIII rundy: Serwiński — Autowicz 1:0, Sierżkowski — Pytel 0,5:0,5, Murat — Pietruniak 1:0, Marcinkowski — Jedrzejek 0:1, Żółtek — Profeta 1:0.

Po 8 rundach prowadzi Jedrzejek (Kraków) — 6 pkt. przed Pytlem (Lublin) 5,5 pkt. oraz Żółtkiem (Łódź) i Serwińskim (Wrocław) — po 5 pkt. Borys (Białystok) dzieli 10—11 miejsce z Konikowskim (Bydgoszcz) po 3,5 pkt., a Cylwik (Białystok) zajmuje 13 pozycję — 2 pkt. (ko)

Przepłataniec

■ W Tbilisi odbywa się turniej piłki ręcznej mężczyzn. Dobrze wystarczała dotychczasowa reprezentacja Polski, wygrywając z Węgrami i Bułgarią. W swoim trzecim meczu Polacy zremisowali z reprezentacją ZSRR 16:16 po bardzo wyrównanej grze.

■ Jak już informowaliśmy, podczas zaległego turnieju ligi międzywojewódzkiej w Szczytnie, siatkarze AZS Białystok doznali pierwszej porażki, przegrywając z LZS Szczytno 2:3. Na tym samym turnieju także Włókniarz Białystok przegrał po zaciętej walce z LZS Szczytno 2:3. Natomiast z Gwardią Szczytno nasz AZS wygrał 3:1, a Włókniarz 3:0.

■ A oto aktualna tabela ligi międzywojewódzkiej tenisa stołowego:

1. Włókniarz B-stok	9:0	54:28
2. AZS B-stok	7:1	41:22
3. Sokół Ostróda	5:2	39:27
4. RKS Mirków	4:2	32:21
5. LZS Mrągowo	4:2	31:25
6. Cresovia B-stok	4:4	27:37
7. Start Olsztyn	4:5	24:37
8. MZKS Ostrołęka	3:3	29:19
9. Puszcza Ełk	3:5	35:19
10. Czarni Węgorzewo	1:6	21:41
11. LZS Mińsk Maz.	1:6	20:41
12. Kormoran Węgorzewo	0:8	8:48

W związku z wyjazdem niepodległościowego naszego AZS na akademickie mistrzostwa Polski i wyjazdem tepisistów stołowych Włókniarza Białystok na ogólnopolski turniej do Piły, najbliższe mecze mistrzowskie AZS i Włókniarza zostały przełożone na styczeń przyszłego roku.

■ W augustowskim, klasyfikacyjnym turnieju okręgowym w boksie juniorów walki swoje wygrali: Rećko (Gwardia), Janiszewski (Włókniarz), Greń, Stasrzyński, Mrówka, Rozmysłowski, Makarczuk, Krzywosz, Rygustowicz, Kowalik. Otwarcia imprezy dokonał przewodniczący miejscowego PKKFiT. Zygmunt Kowalik. Wszyscy uczestnicy turnieju otrzymali okolicznościowe dyplomy, obrazujące sport Augustowa. Kierownikiem nowo powstałej sekcji AKS Augustów jest St. Gawroński. (ko)

Gwardia przyjmuje dziewczęta do sekcji siatkówki

Gwardia Białystok powołała ostatnio sekcję siatkówki kobiet, której opiekunką jest zasłużony działacz kultury fizycznej ziemi białostockiej — Łucja Jezierska. Klub przyjmuje zapisy wszystkich chętnych dziewcząt do tej sekcji. Pierwsze zebranie organizacyjne odbędzie się dziś, tj. 11 bm. o godz. 17 w lokalu Gwardii (ul. Lenina 3, dawne kino MO). Treningi będą prowadzone w środy i piątki o godz. 12.30. (ko)

piszą⁎ nasi korespondenci piszą⁎ nasi korespondenci

Przygotowani do zimy

Przygotowania poczynione przez Powiatowy Zarząd Dróg Lokalnych w Wysokiem Mazowieckiem do odśnieżania pozwalają sądzić, iż nadchodząca zima nie będzie groźna w swych skutkach. Przede wszystkim wprowadzono zasadnicze zmiany w samym planie odśnieżania. A mianowicie, sprzęt będzie w 4 punktach. Pługi śnieżne będą więc wyruszać z: Wysokiego Mazowieckiego, Piekut, Wyszonek - Kościelnych i Czyżewa. W sumie w tym roku oczyszczaniem objętych zostanie 87 km dróg. Więcej niż zazwyczaj kilometrów dróg będą zabezpieczać płotki odśnieżne.

Przybędzie także sprzętu, w. in. PZDL otrzymuje 5 pługów do samochodów i rozrzutnik do piasku. Postarano się też o wypożyczenie z kółek rolniczych 6 rozrzutników do posypywania piaskiem dróg. Z informacji uzyskanych w kierownika PZDL, mgr inż. Alfreda Sęczka wynika, że przygotowano już piasek, dokonano nierbędnych remontów sprzętu, ustalono sposób informacji o stanie dróg, rozstawiono płotki.

Odśnieżanie dróg odbywać się będzie mechanicznie. Do tego celu PZDL posiada 3 spychacze, 5 pługów dostosowanych do samochodów ciężarowych oraz 2 pługi czołowe na ciągnikach. (lat)

Lektor nieobecny

Podobnie, jak w latach ubiegłych, w listopadzie br. w pow. łomżyńskim rozpoczął się trzeci okres dwuletniego jesienno-zimowego szkolenia rolniczego. Szkoleniem objętych zostało 95 wsi i 3700 rolników. Zainteresowanie wykładami znacznie wzrosło w porównaniu do lat ubiegłych.

Jednak niektórzy wykładowcy traktują szkolenie co najmniej niepoważnie. Zdarza się, że zebrani rolnicy bezskutecznie wyczekują na przybycie lektora. Takie fakty miały miejsce **w Przestrzelach, Gorkach Sypniewie i Kisielnicy.**

Wydaje się konieczne, by lektorzy zostali odpowiednio poinstruowani o swoich obowiązkach przez Wydział Rolnictwa Prezydium PRN, bądź ich własne zakłady pracy, a powstałe zaległości bezzwłocznie odrobili. (bs)

Jest lepiej, ale...

W pow. łomżyńskim problemem są w dalszym ciągu przestępstwa o charakterze chuligańskim, bójki i pobicia, a także wykroczenia drogowe oraz kradzieże mienia w instytucjach państwowych i spółdzielczych. Znaczna liczba przestępstw i wykroczeń dokonywana jest pod wpływem alkoholu.

W wyniku bójek 269 osób doznało obrażeń cielesnych. Na skutek wypadków drogowych w latach 1966—1968 w pow. łomżyńskim poniosło śmierć 17 osób, a 88 doznało obrażeń cielesnych. Poniesione w tym okresie straty materialne wynoszą ponad 600 tys. złotych. (wr)

Klopoty z techniką

Postęp techniczny nie zawsze jest w praktyce stosowany i to nawet tam, gdzie jest konieczny. Oto przykład z Powiatowej Spółdzielni Pracy Usług Wielobrużowych im. K. Świerzewskiego w Grajewie. Spółdzielnia ta już od trzech lat posiada cenną, nowoczesną maszynę wartości 36 tys. złotych — polewaczkę do nitropoliturowania. Maszyna zamiast służyć w produkcji stolarskiej, zajmuje miejsce w magazynie.

Polewaczka do nitropoliturowania może zastąpić ośmiu robotników, a ponadto daje możliwość uzyskania wysokiej jakości połysku politurowanych sprzętów. Ręcznie nigdy nie uzyska się tak równomiernego rozłożenia i połysku politury na meblach. Co więc powoduje, że polewaczka „rdzewieje" w grajewskiej stolarni już od trzech lat, że przynosi straty, nie wyręcza robotników i nie podnosi jakości ich pracy?

Jedyna przyczyna — to brak odpowiedniego pomieszczenia na jej ustawienie i uruchomienie. Czyżby to była niezaradność kierownictwa spółdzielni, rady nadzorczej spółdzielni i załogi? Przy stolarni jest przecież odpowiednie pomieszczenie na zainstalowanie maszyny. Niestety, zajmuje je na mieszkanie rodzina zupełnie nie związana ze stolarnią i spółdzielnią. Wielokrotnie spółdzielnia występowała do władz miejskich o przydzielenie mieszkania zastępczego dla tej rodziny, ale jak dotąd bezskutecznie. Tymczasem cierpi na tym produkcja. (mar)

Przedstawiamy

Gospodyni z dyplomem

Augustyna Zaborowska, wraz ze swym mężem Edwardem, prowadzi wzorowe gospodarstwo rolne we wsi Guty (pow. grajewski). Nie przerywając pracy w gospodarstwie zdobyła wyższe wykształcenie i dyplom inżyniera-rolnika. Zdobyta wiedza wydatnie pomaga w uzyskaniu pięknych rezultatów w produkcji roślinnej i zwierzęcej. Zaborowscy osiągają z hektara po 26 kwintali żyta, owsa — po 30 q, a pszenicy — około 32 q.

Zawsze w rozmowach z rolnikami — specjalistami p. Zaborowska podkreśla wagę wysokiego stosowania nawozów mineralnych obok innych zabiegów pielęgnacyjnych. W swoim gospodarstwie p. Augustyna już stosuje po 100—120 kg nawozów sztucznych w czystym składniku na jeden hektar. Taka gospodarka przynosi piękne efekty.

Gospodyni z dyplomem bardzo chętnie dzieli się swoimi wiadomościami i doświadczeniami z innymi rolnikami. Obok pracy w gospodarstwie znajduje czas na działalność społeczną. Jest aktywną radną PRN w Grajewie, członkiem Wojewódzkiego Związku Kółek Rolniczych, a także prezydium PZKR w Grajewie. (mar)

Jak załatwiono skargę?

Do Prezydium PRN i Komitetu Powiatowego PZPR w Hajnówce napływają różne skargi i zażalenia. Trzeba szczerze przyznać, iż nie wszystkie one są słuszne i rzeczowe. Z niejednej przebija osobista uraza lub nie zawsze uzasadniona pretensja. Wszystkie jednak wymagają rozpatrzenia.

Niedawno do Komitetu Powiatowego PZPR wpłynęła zbiorowa skarga z Masiewa o tym, że miejscowy klub „Ruchu", jeden z dużo zresztą placówka kulturalna we wsi, nie jest otoczony należytą opieką Gromadzkiej Rady Narodowej w Narewce oraz hajnowskiego oddziału „Ruch".

Wizyta sekretarza KP PZPR tow. **Ludwika Bartosiaka** i instruktora KP tow. **Stanisława Miałkowskiego** pozwoliła na przeprowadzenie bezpośredniej, szczerej rozmowy z młodzieżą Masiewa i władzami gromadzkimi. Zarzuty młodzieży były słuszne, chodziło jej o to, że zaopatrzenie klubu nie jest najlepsze, a budynek, w którym znajduje się klub, ma dziurawy dach.

Tow. Bartosiak i tow. Miałkowski szybko przekonali swych rozmówców w Masiewie, że choć ich zale są uzasadnione, nie powinni czekać z założonymi rękami na gotowe. Młodzież zobowiązała się pomóc w wyremontowaniu dachu. Przewodniczący Prezydium GRN w Narewce, **Mikołaj Romańczuk**, w rozmowie z towarzyszami z Hajnówki zapewnił, iż najdalej w ciągu dwóch tygodni dostarczy do Masiewa potrzebną ilość dachówki pochodzącej z rozbiórki starego przedszkola w Narewce oraz zapewni niezbędną pomoc fachową do przeprowadzenia remontu. Oddział „Ruchu" obiecał zwrócić większą uwagę na należyte zaopatrzenie klubu.

Jeden wyjazd w teren, pozwolił załatwić sprawę bez niepotrzebnej i przewlekłej korespondencji. (pe)

Telewizyjne kłopoty

Mieszkańcy Brańska już od miesiąca są w nie lada kłopocie. Z chwilą zapadnięcia zmroku następuje całkowity spadek napięcia w sieci. Żarówki zaczynają się ledwie żarzyć, na ekranie telewizyjnym jest tylko migganie. Interwencje w Bielsku Podlaskim nie odnoszą skutku. Może w końcu Zakład Energetyczny pomoże właścicielom telewizorów w Brańsku. (fal)

Z UKOSA

„Nie warto przesuwać towarów..."

Dziwne zwyczaje wprowadzili konwojenci sokolskiego Oddziału Wojewódzkiego Spółdzielni Transportu Wiejskiego. Zaopatrują oni m. in. w towary dąbrowskie sklepy, położone w strefie działania gminnych spółdzielni „Samopomoc Chłopska" w Dąbrowie Białostockiej i Nowym Dworze.

Otóż, konwojenci zobowiązani są nie tylko do dostarczenia towarów do skupu, lecz i do odbioru zeń zwrotnych opakowań — worków, oraz transporterów. Konwojenci jednak lekceważą swoje obowiązki. W Różanymstoku transportery od ponad dwu tygodni oczekują na odbiór. Interwencje kierowniczki sklepu, konwojenci zbywają lakonicznymi odpowiedziami: „zabierzemy je w drodze powrotnej, lub „nie opłaca się nam specjalnie przesuwać towarów w samochodzie"...

Ale z reguły ta „droga powrotna" nie prowadzi tym samym szlakiem, a co do „opłacalności przesuwania towarów", to warto podkreślić, że jedna drewniana transporterka kosztuje 60 zł. a papierowy worek — 5 zł. Kosztami zniszczonych opakowań, oczywiście, obciąża się nie konwojentów, lecz sklepową... (m)

Byle do „Sylwestra"

Już wkrótce karnawał. Panie szyją kreacje, panowie odkurzają czarne garnitury. Wszyscy dyskretnie „podjancowują" sobie, by nabrać wprawy... W wielu zakładach pracy myśli się już o „Sylwestrze". W Powiatowym Domu Kultury w Ełku, prócz balu sylwestrowego, w okresie karnawału organizowane będą co tydzień wieczorki tańczne, hezalkoholowe zabawy dla młodzieży i zabawy karnawałowe dla różnych zakładów pracy, nie posiadających własnych świetlic.

Pod kierownictwem Jana Olejnika przygotowuje się program satyryczno-rozrywkowy, na który złożą się piosenki i recytacje tekstów znanych autorów i debiutów miejscowych twórców.

Instytucje organizujące dla swych pracowników bale sylwestrowe i zabawy karnawałowe mogą uzyskać porad i instruktorów PDK, w szczególności w odniesieniu do dekoracji sal. A więc byle do Sylwestra!... (b.h.)

Choć już grudzień, w czasie cieplejszych dni na ulicach Suwałk można jeszcze zaopatrzyć się w owoce u zaimprowizowanych „straganach", prywatnych sprzedawców. Ceny niestety, nie najniższe.

Fot. L. Sójkowski

W odpowiedzi na krytykę

W informacji pt. „Złośliwe przepisy" pisaliśmy, iż do niektórych budynków w Zambrowie trudny jest dojazd do klatek schodowych. M. in. chodziło o blok nr 2 b przy ul. Grunwaldzkiej.

Jak informuje nas Wydział Gospodarki Komunalnej i Mieszkaniowej Prezydium MRN, dojazd do tego budynku został wykonany zgodnie z obowiązującymi wymogami i zarządzeniami, dotyczącymi zagospodarowania terenu przy blokach. Odległość [illegible] stwierdza, że wejście do budynku nie powinno być oddalone od dojazdu więcej niż 30 m. Tymczasem w objaśnieniu przez nas podanym nadlasza klatka schodowa znajduje się w odległości 65 m od dojazdu.

(przem)

Ciekawe imprezy

W hajnowskim ZMW odbyło się niedawno seminarium instruktorów prowadzących wiejskie kursy światowo-polityczne. Udział w nim wzięło 40 osób.

W dniach książki „Człowiek — Świat — Polityka" odbywały się ciekawe spotkania. W klubach „Ruchu" i klubach rolnika organizowano wystawy książki o tematyce społeczno - politycznej. (jc)

CHCEMY podróżować estetycznie

Pasażer podróżujący pociągami PKP zadawać musi sobie zapewne pytanie, jak to się dzieje, że na tej samej trasie w jednych godzinach kursują pociągi czysto utrzymane, z nie naruszonymi lustrami, obrazkami, termometrami, z wyposażonymi kompletnie „ustronnymi pomieszczeniami", z funkcjonującymi w nich kranami i spłuczkami, a w innych godzinach kursują pociągi—widma z lepkimi od brudu nie tylko podłogami, ale siedzeniami, oparciami i nie wiadomo jeszcze czym, z wiecznie nieczynnymi umywalkami, pogruchotanymi muszlami, niedomykającymi się drzwiami itp.

Dość często podróżuje pociągiem relacji Warszawa — Gołdap. Przed kilku miesiącami w przedziale I klasy w „pewnym" pomieszczeniu na całej wielkości drzwi jakiś „artysta" umieścił obrzydliwą w treści „grafikę" z odpowiednim objaśnieniem. Z pomieszczenia tego z konieczności korzystają starzy i młodzi i czy chcą, czy nie, muszą „podziwiać" to „arcydzieło". Niestety, miejscowego widowczyni nie odwiedzają pracownicy PKP, skoro dotąd nie usunięto tego „dzieła". (b.h.)

Gołdapska szkoła życia czeka

Prawdziwymi szkołami życia dla wielu młodych ludzi są Ochotnicze Hufce Pracy. Taki stacjonarny hufiec powstał w 1967 roku przy Przedsiębiorstwie Budownictwa Rolniczego w Gołdapi. Pięćdziesięciu junaków zaczęło zdobywać zawody murarza, tynkarza, betoniarza, zbrojarza i operatora sprzętu lekkiego. Pracują pod okiem doskonałych fachowców, co pozwala im zdobyć bardzo szybko umiejętności zawodowe.

Oto np. junacy drugiego roku, pod kierunkiem brygadzisty ob. PAWŁOWSKIEGO, zbudowali od podstaw blok mieszkalny o czterech kondygnacjach przy ul. Warszawskiej w Gołdapi. Trzeba dodać, że powierzone zadanie zostało wykonane w terminie i bez usterek, za co junacy otrzymali premie. W czasie nauki zawodu odbywają jednocześnie dwuletnie przeszkolenie wojskowe, co również nie jest bez znaczenia.

Dyrekcja PBR, POP i rada zakładowa troszczą się o zapewnienie junakom jak najlepszych warunków socjalnych. I tak junacy z drugiego roku zamieszkali w pięknym nowym hotelu. Ci z tegorocznego naboru mieszkają jeszcze w starym hotelu, który jednak poddany został odnowie, a w połowie 1969 roku i oni przejdą do nowego hotelu o 100 miejscach mieszkalnych, gdzie oprócz komfortowo wyposażonych pokojów będzie się mieścić stołówka, klub-kawiarnia i inne pomieszczenia socjalne.

Wolny czas po pracy i nauce junacy spędzają pod opieką zastępcy komendanta OHP do spraw kulturalno-oświatowych — EDWARDA ZABORNIAKA, który z właściwym sobie zacięciem zorganizował i prowadzi pięcioosobowy zespół instrumentalny, myśląc również na przyszłość o małych formach kabaretowych. Drugi zastępca komendanta — MARIAN WARAKSA, zajmuje się kulturą fizyczną. Z jego to inicjatywy powstały i działają sekcje lekkoatletyczne, tenisa stołowego, kometki i siatkówki, a wkrótce powstanie również sekcja kulturystyki. Junacy sami zbudowali przy swoim hotelu obiekt sportowo-rekreacyjny, gdzie prawie codziennie można ich zobaczyć przy uprawianiu gier sportowych.

Dwuletni pobyt w OHP, a co potem? Dalsze perspektywy są bardzo zachęcające. Po zdobyciu jednego z atrakcyjnych zawodów budowlanych każdy junak może zająć stałym pracownikiem PBR w Gołdapi. Dyrekcja przedsiębiorstwa zapewnia otrzymanie mieszkania z własnego budownictwa lub pomoc finansową we wkładach członkowskich do spółdzielni mieszkaniowej. Warto więc, by młodzi ludzie, którzy nie posiadają zawodu, zdecydowali się do zawodów powiatowych ZMS lub ZMW po skierowania do gołdapskiej szkoły życia i zawodu. Jeszcze w tym roku może ona przyjąć dwudziestu junaków. (zet)

Ogłoszenia drobne

Pilnie potrzebna pomoc domowa (chętnie ze wsi). Białystok, ul. Proletariacka 2B1. k 3392-1

Odstąpię pokój uczniom — uczennicom. Białystok, Sokola 19. k 3318-1

Rodzina lekarska przyjmie gosposię do 3 osób (dziecko w przedszkolu). Warunki bardzo dobre. Warszawa, Ksiżowa 47 m 14, telefon 19-51-17. Skoczeń. k 3349-1

Kupię telewizor (na części). Szczegółowe oferty: Biuro Ogłoszeń nr 3255. k 3255-00

Sprzedam futro i blam na futro, łapki karakułowe kanadyjskie. Białystok, Podleśna 11 a. k 3351-1

Telewizory naprawia inż. Faprocki, tel. 41-85. k 3257-9

PKP Oddział Ruchowo-Handlowy w Białymstoku, ulica Kolejowa 7 zatrudni mężczyzn na szkolenie na stanowiska zwrotniczych, nastawniczych, manewrowych na stacjach Białystok — 30 osób, Ełk — 20 osób, Suwałki — 10 osób, Żedni — 5 osób, Waliły — 2 osoby, Stożne — 1 osobę, Kijewo — 1 osobę, Olecko — 1 osobę.

Wymagane ukończone 18 lat życia, I kategoria zdrowia, w okresie szkolenia zatrudniony otrzymuje wynagrodzenie w wysokości około 1200 zł, po ukończeniu szkolenia odpowiednio wyższe, umundurowanie służbowe, deputat węglowy, bezpłatną odzież robocza i ochronną. Praca na PKP zapewnia: stałą pracę i możliwość zdobycia dalszych kwalifikacji i awansu, bezpłatne leczenie, otrzymanie emerytury w wieku 60 lat, bezpłatne przejazdy do pracy koleją i zwrot kosztów przejazdu PKS-em, bezpłatne przejazdy na sieci PKP wraz z rodziną oraz 80 procent zniżki na koleje, dodatek za wysługę lat wynikający z karty kolejarza, bezpłatne posiłki w okresie zimy w czasie służby. Kandydaci do pracy winni zgłaszać się w biurze na w w stacjach, gdzie otrzymają szczegółowe informacje, skierowanie na badanie lekarskie i bezpłatny bilet na przejazd celem załatwienia formalności. k 2949-00

Zakłady Produkcji Elementów Budowlanych „Lombet" w Śniadowie podają do wiadomości wszystkim zainteresowanym, ŻE TERMIN KAŻDORAZOWEGO ODBIORU BETONU KOMÓRKOWEGO NALEŻY BEZWZGLĘDNIE UZGADNIAĆ Z ZAKŁADEM PRODUKCYJNYM. KONSEKWENCJE Z TYTUŁU NIEUZGODNIENIA ODBIORU PONOSIĆ BĘDĄ ODBIORCY. k 3127-1

Biuro Projektów Budownictwa Komunalnego w Białymstoku, ul. Sienkiewicza 82 zatrudni natychmiast w zespole konstrukcyjnym INŻYNIERÓW BUDOWNICTWA LĄDOWEGO posiadających uprawnienia budowlane na stanowiska projektantów — st. asystentów. W obowiązującym systemie wynagrodzenia istnieje możliwość uzyskania wysokiego wynagrodzenia. Warunki płacy i pracy do omówienia na miejscu w pokoju 603, lub telefonicznie 31-41, wewn. 26. k 3068-1

Dyrekcja Technikum Budowlano-Drogowego w Białymstoku, ul. Słonimska 47/1 zatrudni z dniem 15 grudnia br. Z-CĘ DYREKTORA DO SPRAW ADMINISTRACYJNO-GOSPODARCZYCH. Wymagane wykształcenie minimum średnie ekonomiczne i 6 lat praktyki. Bliższych informacji udziela dyrekcja Technikum w godz. 8—15. k 3125-1

Z powodu zgonu

MATKI

kolężanc naczelnik

Irenie Wołk

wyrazy głębokiego współczucia składają:

Dyrekcja i współpracownicy Banku Rolnego w Ełku

k 3379-1

Kawiarnia »CECHOWA«

PRZY UL. WARSZAWSKIEJ 4/6

zaprasza do nowouruchomionego MAŁEGO BARU kat. II na smaczne przekąski o dużym asortymencie:

• FLAKI • BIGOS • KIEŁBASĘ •

• SMACZNA KAWA • SŁODKIE PRZYSTAWKI

BAR CZYNNY OD GODZ. 8 DO 18 W DNI POWSZEDNIE, NIEDZIELĘ I ŚWIĘTA

BIAŁOSTOCKIE ZAKŁADY GASTRONOMICZNE

k 3045-00

100 ROBOTNIKÓW NIEWYKWALIFIKOWANYCH do robót torowych w delegacji w wieku 18—50 lat zatrudni Oddział Zmechanizowanych Robót Drogowych w Białymstoku-Starosielcach. Wynagrodzenie miesięczne bardzo dobre. Pracownicy otrzymują płatne zakwaterowanie w wagonach mieszkalnych, wynagrodzenie w naturze takie jak: umundurowanie sukienne, odzież robocza i ochronna, obuwie, deputat opałowy w wysokości 3,6 tony węgla rocznie, ulgi przejazdowe dla pracownika i członków rodziny.

Stołówka na miejscu. Pracownicy mają możliwość zdobycia zawodu jak: toromistrza, operatora ciężkich i lekkich maszyn drogowych, kierowców drezyn motorowych itp. Chętni winni się zgłaszać do Oddziału Zmechanizowanych Robót Drogowych w Białymstoku-Starosielcach. k 3124-0

Tartak Przemysłu Drzewnego w Nurcu pow. Siemiatycze zatrudni natychmiast wykwalifikowanego ELEKTRYKA. Wymagane kwalifikacje: kilkuletnia praktyka przy obsłudze i konserwacji urządzeń elektrycznych, aktualna III grupa bhp, ukończona Zasadnicza Szkoła Zawodowa. Warunki pracy i płacy do omówienia na miejscu. Mieszkanie zapewniamy po okresie próbnym. k 3128-1

Wydział Oświaty i Kultury Prezydium Powiatowej Rady Narodowej w Białymstoku ogłasza przetarg nieograniczony na 1969 r. na wykonanie z materiałów wykonawcy niżej podanych prac remontowo - budowlanych w miejscowościach:

1. Remonty kapitalne szkół: w Czarnej Wsi Kościelnej, Olmontach, Pogorzałkach, Michałowie.
2. Remont kapitalny budynku domu kultury w Pogorzałkach.
3. Budowa domów mieszkalnych dla nauczycieli w: Halickich, Fastach, Nieciecach, Rogowie, Radulach.
4. Budowa świetlicy w Kołodnem, szkoły w Barszczewie k/Choroszczy, przedszkola w Choroszczy.

W przetargu mogą brać udział przedsiębiorstwa państwowe, spółdzielcze i osoby prywatne posiadające uprawnienia na prowadzenie robót. Ślepe kosztorysy można ogłądać codziennie w tutejszym Wydziale w Białymstoku przy ul. Sosnowej 5 w godzinach 8 — 15. Komisyjne otwarcie ofert nastąpi w dniu 21 grudnia 1968 r. o godzinie 9. Zastrzega się prawo wyboru oferenta oraz unieważnienia przetargu bez podania przyczyn.. k 3063-1

Zakłady Przetwórstwa Zbożowego w Białymstoku zatrudnią od zaraz ST. KSIĘGOWEGO i REWIDENTA ZAKŁADOWEGO. Wymagane wykształcenie średnie i 4 lata praktyki. Wynagrodzenie dobre. Dojazdy do pracy autokarem zakładowym. Zgłoszenia prosimy kierować: tel. 204-21, 204-22, wewn. 22. k 3123-0

PRZERWA W DOPŁYWIE PRĄDU

Rejon Energetyczny Bielsk Podlaski niniejszym zawiadamia odbiorców energii elektrycznej zamieszkałych na terenie miejscowości: **Woronie, w dn. 12—24. XII. 1968 r. nastąpi przerwa w dostawie energii elektrycznej.**

Przerwa niniejsza podyktowana jest remontem obiektów energetycznych. k 3075-1

DOKĄD DZIŚ IDZIEMY

TEATRY

Teatr im. Al. Węgierki — Państwowa Opera Objazdowa z Warszawy — „Sprzedana narzeczona", godz. 19.

Scena Kameralna — „Punkt C", godz. 19.15.

KINA

„Pokój" — „Lalka", prod. polsk. (od lat 14), godz. 14, 17 i 20.

„Ton" — „Pokochajmy się", prod. USA, panor., kol. (od lat 14), godz. 12 i 15; kol. „Powieksznie", prod. ang., kol. (od lat 18), dod. — „Ptak", godz. 17.45 i 20.

„Syrena" — „Wspaniałe wakacje", prod. ruma., kol. (od lat 14), dod. — „Port w Gdyni", godz. 10.30, 15.30, 17.45 i 20.

Kino-Teatr Zw. Zaw. — „Szczęście", prod. franc. (od lat 18), godz. 17 i 20.

„TPP-R" — „Sami swoi", prod. polsk. (od lat 14), godz. 15, 17 i 20.

„Spotkanie" — „Cartouche zbójcaż", prod. franc., panor., kol. (od lat 14), godz. 18.

„Roma" — nieczynne.

„Kolejarz" Starosielce — „Do widzenia Charlie", prod. USA (od lat 14), godz. 17.

MUZEA

Muzeum Ruchu Rewolucyjnego ul. Kilińskiego 6 — czynne w godz. 11—17. Wystawa stała „Dzieje białostockiego ruchu rewolucyjnego".

Wystawa czasowa — „Tradycje PZPR w woj. białostockim".

Muzeum Okręgowe w Ratuszu — czynne w godz. 11—17. Wystawy stałe: archeologiczna, etnograficzna, historyczna, freski z Supraśla.

Wystawa czasowa — Malarstwo IV Ogólnopolskiego Pleneru Białowieskiego.

KLUBY

Klub „Siedmiu", ul. Wesołowskiego 1. **Dom Prasy** — czynny w godz. 10—22.

Klub Międzynarodowej Prasy i Książki „Ruch" czynny w godzinach 10—22.

RADIO

PROGRAM I

Wiadomości: 5.00, 6.00, 7.00, 8.00, 12.15, 15.00, 17.55, 20.00, 23.00, 24.00, 1.00, 2.00, 2.55; Program dnia: 6.10; 14.00 „Melodie mojego miasta"; 14.05 „Nasze spotkania" — Wiersze; 15.30 Dla dzieci: „Przyjadek Dobrej Nadziei"; 16.00—18.45 Popołudnie z młodością: 16.05 Studio Rytm; 16.25 „Historyk przed mikrofonem"; 16.35 Radiostop sportowy; 17.20 Sylwetki piosenkarzy; 17.35 Ciekawe książki; 17.40 Kwadrans z dedykacją; 18.00 „Naty i nuki" koncert; 18.40 Muzyka i Aktualności; 19.25 Koncert życzeń; 20.26 Kronika sportowa; 21.00 Koncert Chopinowski; 22.00 „Rodzina człowieczą"; 23.10 Wiadomości sportowe; 0.10—3.00 Program nocny z Łodzi.

PROGRAM II

Wiadomości: 4.30, 5.30, 6.30, 7.30, 8.30, 9.30, 12.05, 16.00, 19.00, 21.00, 22.50; Program dnia 8.20; 6.50 Muzyka i Aktualności. 7.15 „Nasz komentarz" — T. Haładyj; 8.15 Piosenka dnia; 8.35 „Przemysły, które patrzą z ufnością w przyszłość"; 9.35 „Zielone sygnały"; 10.25 Kieleckie rozmaitości literacko-muzyczne; 11.25 B. Bartok: Muzyka na instrumenty strunowe, perkusję i celestę; 12.25 Pieśni kompozytorów polskich i rosyjskich; 13.25 „Spór o sierpnia Grizej" — fragm. pow.; 14.30 Kwadrans z zespołem gitarzystów „The Outlaws"; 14.45 „Siekiera sztafeta"; 15.00 Muzyka taneczna; 15.05 „Sen nocy letniej"; 17.15 Gra Big Band PR pod dyr. B. Kłomczuka; 17.30 Dziennik białostocki; 17.40 Radio — reklama; 17.45 „Początkowa z Sławą" — rep. E. Palkerta; 17.55 Kącik melomana; 18.15 Gra Ork. Mantovaniego; 18.45 Kurs j. francuskiego; 19.05—23.15 Wieczór literacko-muzyczny; 19.07 „Zimowy wieczór w melodii i piosence"; 19.30 „Scena polska"; 20.30 Feleton muzyczny J. Waldorffa; 21.27 Wiadomości sportowe; 21.31 Koncert muzyki klasycznej; 22.15 „Nowości literatury światowej"; 22.25 Melodie rozrywkowe.

PROGRAM TELEWIZYJNY

9.55 Dla szkół: Fizyka kl. VIII: „Elektroliza".

10.25 „Małżeństwo z miłości" — film z serii: „Dr Wojcek".

11.15 Przerwa.

11.55 Dla szkół: Chemia kl. VII: „Mieszanina a związek chemiczny".

12.25. Przerwa.

15.05 Program dnia.

15.10 Matematyka w szkole: „Elementy logiki w szkole średniej".

15.40 i 22.55 Politechnika TV: Matematyka: Kurs przygotowawczy: „Przekształcenie geometryczne" (II) — wykład doc. dr R. Leitnera.

16.15 i 23.30 Politechnika TV: Matematyka: Kurs przygotowawczy: „Rzut równoległy" — wykład doc. dr R. Leitnera.

16.45 Dziennik Telewizyjny.

16.55 Dla dzieci: „Zwierzyniec".

17.40 „Nie tylko dla pań".

18.00 Telewizyjny Kurier Warszawski.

18.15 „Metamorfozy" — program muzyczno-baletowy.

18.45 Wszechnica TV: „Oblicza Tomidy".

19.20 „Dobranoc".

19.30 Dziennik Telewizyjny.

20.05 „Małżeństwo z miłości" — film z serii: „Dr Wojcek".

20.55 „Świstowiki".

21.25 PKF.

21.35 Estrada Literacka: „Stefan i Helena" wg. „Dzienników" S. Żeromskiego.

22.35 Dziennik Telewizyjny.

22.50 Program na jutro.

JUTRO RANO

8.35 „Tajemnice tajgi" — film fab. prod. radz.

9.55 Dla szkół: Historia kl. VIII: „Ponure lata kryzysu".

10.25 Przerwa.

11.55 Dla szkół: Język polski kl. VII: „Karol Szymanowski".

12.25 Przerwa.

12.45 Język polski kl. I lic.: „Poezja miłosna".

13.15 Przerwa.

ŚRODA, 11.XII.

8.15 — Tobie młodości!

9.00 — Program dla młodzieży szkolnej.

9.30 — „Sąd" — widowisko telewizyjne.

15.15 — Tobie młodości!

18.30 — Nauka dla przemysłu — magazyn telewizyjny.

17.20 — „Szczęście w niebezpieczeństwie" — widowisko telewizyjne.

20.45 — Młodzi kompozytorzy w teatrze telewizyjnym.

W RAZIE WYPADKU

Straż Pożarna — tel. 98.

Wojewódzka Stacja Pogotowia Ratunkowego, tel. biura wezwań 99, informacji pogotowia 2-22-22.

Pogotowie Stomatologiczne czynne w godz. 19—7.

Pogotowie MO — tel. 97.

Informacja kolejowa — tel. 55-28 i 55-29.

APTEKI

Apteka nr 7, ul. Wesołowskiego 2, tel. 219-04.

Apteka nr 63, ul. Mickiewicza 38, tel. 242-76.

SZPITALE

Codziennie ostre dyżury pełnią szpitale:

Wojewódzki Szpital Zakaźny, osiedle Dojlidy, ul. Żurawia, tel. 77-77.

Wojewódzki Szpital im. J. Śniadeckiego, ul. M. C. Skłodowskiej 15, centr. 2-16-21 — oddziały: dziecięcy, chirurgia — (centr.), wewnętrzny — (centr.), oraz oddział dermatologiczny — ul. Manifestu Lipcowego 2, tel. 2-19-66.

Dyżury szpitali w dniu 11. XII. 1968 r.

Wojewódzki Szpital im. J. Śniadeckiego, ul. M. C. Skłodowskiej 15, tel. centr. 2-16-21 — oddziały: chirurgia, laryngologia, okulistyka, zakaźny dziecięcy.

Szpital Miejski, ul. Sienkiewicza 75, tel. 55-16 — oddz. wewnętrzny.

Szpital im. M. C. Skłodowskiej ul. Warszawska 15, oddział położniczy tel. 57-71.

Woj. Przychodnia p/Gruźlicy, ul. Warszawska 15, tel. 55-81 — oddz. gruźlicy.

Szpital w Choroszczy, tel. centr. 2-16-79 — oddział neurologiczny.

118

JANUSZ PRZYMANOWSKI

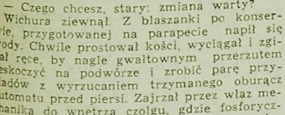

„CZTEREJ PANCERNI I PIES" CZĘŚĆ II

Pies odskoczył, zajrzał w kąt, gdzie na oddzielnym posłaniu, na ochapce siana spał twarzą do ściany Tomasz i podszedł do okna. Na parapecie siedział Wichura wsparty plecami o framugę, z pistoletem maszynowym w poprzek kolan, z głową opuszczoną pod ciężarem zmęczenia na piersi. Wydawało się, że drzemie, ale gdy tylko ustał stuk psich pazurów o posadzkę, gdy wilczur uniósł łeb, to i kapral zapytał:

— Czego chcesz, stary: zmiana warty?

Wichura ziewnął. Z blaszanki po konserwie, przygotowanej na parapecie napił się wody. Chwile prostował kości, wyciągał i zginał ręce, by nagle gwałtownym przerzutem zeskoczyć na podwórze i zrobić parę przysiadów z wyrzucaniem trzymanego oburącz automatu przed piersi. Zajrzał przez wlaz mechanika do wnętrza czołgu, gdzie fosforycznym blaskiem świeciła tarcza zegara — dochodziła godzina trzecia. Kapral wrócił do pałacu normalną drogą, przez drzwi i szarpnięciem za ramię zbudził Tomasza.

— Wstawaj, twoja kolej.

Czereśniak bez słowa siadł na posłaniu, starannie zawinął onuce, włożył buty. Lekko przytupnął obcasem, żeby lewy wlazł do końca, obciągnął cholewy i przypomniał:

119

— Panie kapral, pan mi da harmonię.

Wichura jakby nie słyszał. Podszedł do okna i zdawał posterunek nowemu wartownikowi, pokazując ręką obiekty:

— Samochód, czołg, ludzie... A jakbyś miał zasnąć, to lepiej żeby cię ojciec na konia nie mieniał.

— Nie zasnę. A harmonię...

— Powiedziałem: dam kiedy zobaczę, żeś żołnierz, a ty zwiałeś, do wody ze strachu wlazłeś.

— Ja rzekę przepłynąłem i ten kabel elektryczny, co most był podminowany...

— Fiu! — gwizdnął przez zęby kapral. — Ale ci bozia dała dobre syny. Małorolnym będziesz takie kawały opowiadał, jak do wsi wrócisz. Nie mnie... Czekaj — wstrzymał Czereśniaka, który coś chciał mu odpowiedzieć.

Obaj nasłuchiwali echa serii, które dobiegło z granicy słyszalności. Jeszcze jeden kłębek strzałów — dalekij ale wyraźny. Nad leśnym horyzontem błysnęło, nie zgasło, pod jasną kitą dymu poczynał się rozjarzać blask.

— Palą, drania. Wiedzą, że to już do nich nie wróci — kapral zrobił półokrągły ruch ręką. — Ci, co nam zwiali... Jakby zaczęli bliżej strzelać, to zbudzisz.

Wichura patrzył jeszcze chwilę na pożar, ziewnął i ruszył w stronę posłania, na którym spała załoga. Drzwi do sypialni korciły go jednak bardzo. Zwolnił, przystanął, spróbował klamki, która nie chciała ustąpić. Pochylił się, by zajrzeć przez dziurkę od klucza, lecz Saakadzeszwili w półśnie machnął ręką.

— Paszoł won.

Szofer uchylił się, wzruszył ramionami i siadł na wolnym skrawku między Gustlikiem a Gruzinem. Ściągając buty zamruczał do siebie ze złością i odrobiną smutku.

— Że mnie się, psiakrew, nic nie przyśni ponad żołnierski przydział...

Wpełznął na posłanie, ułożył się na prawym boku, żeby wygodniej. Wsunąwszy rękę pod głowę, raz jeszcze tęsknie spojrzał na zamknięte drzwi, westchnął i zasnął.

Daleki pożar rósł tymczasem i jego niespokojnie światło kłóciło się z księżycem, pełzało po dłoniach siedzącego na oknie, opartego o framugę Czereśniaka. Znał dobrze ten rdzawy odblask. Czerwony kur omijał co prawda studziankowskie czworaki póki Tomasz gęsią a potem i krową pasał, ale za to we wrześniu, kiedy ziemniaczki skończył, przyszli Niemcy i spalili od razu dużo chałup w najbliższej okolicy. Próbował nawet liczyć i wyszło mu ponad sto. A liczył, bo chciał wiedzieć po co i nie mógł pojąć. Rozumiał, że konie pobrali, krowy, świnie i ziarno — normalnie jak bandyci grabili, żeby mieć więcej dla siebie. Ale po co chałupy palić?...

Od pierwszej ognistej jesieni już nie było miesiąca bez pożaru. Całe pięć lat tomaszowego życia oświetlały po nocach. Potem już wiedział dużo o wojnie, może nawet za dużo, bo jedno mówił pan rządca Weis na folwarku, drugie leśnicy obiecujący przyjście Anglików to na Wielkanoc, to na Boże Narodzenie, trzecie ojciec, a jeszcze inne leśni, którym dał broń...

Ciąg dalszy nastąpi

120

Organ KW PZPR w Białymstoku. Redaguje Kolegium. Wydawca RSW „Prasa". Redakcja i admin. — Białystok, ul. Wesołowskiego 1. Dyrektor Wydawnictwa 2-11-10. Centrala Wydawnicza 2-32-41. Telefony redakcji: centrala 2-32-41, redaktor naczelny 2-05-38, zastępca redaktora naczelnego 2-11-15, sekretarz redakcji 2-15-09. Dział Łączności z Czytelnikami 2-23-77. Dział Reporterski 2-24-73. Dział Rolny 2-11-30. Dział Sportowy 2-23-17. Redakcja nocna 2-23-17. Redakcja nie zwraca rękopisów i zdjęć nie zamówionych. Wpłaty na prenumeratę indywidualną należy dokonywać na konto PUPiK „Ruch" nr 12—6—1312 PKO. Prenumerata miesięczna — 13,50 zł, kwartalnie — 40,50 zł, półrocznie — 81 zł, rocznie — 162 zł. Prenumerata przyjmują wszystkie placówki pocztowe i listonosze. Adres Biura Reklam i Ogłoszeń RSW „Prasa" Białystok, ul. Wesołowskiego 1, tel. 2-32-41. B. Z. Graf. G-3
Białystok. Na odwrocie blankietu należy podać okres prenumeraty.

Ślubowanie młodych włókniarzy

W podniosłym nastroju odbyło się niedawno uroczyste ślubowanie młodzieży z klas pierwszych Technikum Włókienniczego i Zasadniczej Szkoły Włókienniczej. Ślubowanie złożyło 239 przyszłych młodych włókniarzy.

W uroczystości udział wzięli uczniowie klas starszych, rodzice, rada pedagogiczna szkoły oraz zaproszeni goście. Jednocześnie też wręczono 58 legitymacji ZMS nowo przyjętym do organizacji uczniom klas drugich. (gen)

Tkaniny ze znakiem jakości

Wyroby Białostockich Zakładów Przemysłu Wełnianego im. Sierżana od lat cieszą się zasłużonym uznaniem wśród odbiorców krajowych i zagranicznych.

Dowodem dobrej gatunkowości tkanin BZPW jest przyznanie ostatnio przez Biuro Znaku Jakości przy Polskim Komitecie Normalizacyjnym prawa do oznaczania trzech dalszych artykułów znakiem jakości I klasy. Są to starannie wykończone, efektowne w wygładzie, trwałe i praktyczne w noszeniu płaszczówki damskie. (gen)

Dokąd warto pójść?

12 bm. o godz. 19 w świetlicy PDK na Nowym Mieście odbędzie się spotkanie z cyklu „Kwadranse literackie". Na spotkaniu zostaną omówione najnowsze wydawnictwa literackie w kraju i za granicą. (b)

Członkowie ZMS z klasy II „d" w I Liceum Ogólnokształcącym urządzili stoisko z książkami o tematyce społeczno-politycznej. Stoisko wywołało duże zainteresowanie wśród młodzieży.

Fot. E. Grygo

Nie wysokie, ale piękne

W tym roku kupujemy choinki z plantacji

Białostocczyznę nazwać można z powodzeniem „choinkowym zagłębiem". W tym roku z lasów naszego województwa wysyła się do innych regionów 117,5 tys. świątecznych drzewek. Ozdobią one mieszkania w Warszawie i Lublinie. Stolica otrzyma 70 tys. choinek, Lublin i woj. lubelskie — pozostałą resztę. Trzeba dodać, że w tym roku więcej niż dotychczas drzewek przygotowali leśnicy do wysyłki.

Na potrzeby poszczególnych powiatów naszego województwa zaplanowano dostawę ponad 15 tys. choinek. Ponadto przewiduje się bezpośrednie rozprowadzenie z nadleśnictw około 8 tys. świerczków. Niezależnie od tego prowadzona będzie indywidualna sprzedaż choinek na zapotrzebowanie ludności.

Jeśli chodzi o Białystok, to miasto otrzyma w okresie przedświątecznym ponad 15 tys. choinek. Godnym podkreślenia jest tu fakt, że 9,4 tys. świerczków pochodzić będzie ze specjalnych plantacji choinkowych, prowadzonych przez Białostockie Przedsiębiorstwo Produkcji Leśnej „Las". Plantacje znajdują się w pow. białostockim. Wycięte choinki pochodzą z plantacji 7-letnich, nie są zbyt duże — ich wysokość waha się od jednego do dwu metrów, ale są piękne, foremne. Po raz pierwszy otrzymujemy w naszym mieście choinki z plantacji.

Punkty sprzedaży choinek prowadzić będą, jak co roku, WSS, MHD i Wojewódzkie Przedsiębiorstwo Handlu Opałem. Punkty te mieścić się będą: przy **Rynku Kościuszki 4, Sienkiewicza 114, w Starosielcach,** przy ul. **Młynowej 76,** a także w składach opałowych przy ul. **Pięknej, Wasilkowskiej, w Dojlidach** i na **Białymstoczku.**

Choinek przeznaczonych dla Białegostoku powinno wystarczyć. Ich jakość także nie powinna budzić zastrzeżeń. Zbyteczne będą więc dostawy pokątnych handlarzy. Tym bardziej straż ochrony przyrody w okresie przedświątecznym nasili kontrolę, aby nasze lasy nie ucierpiały.

Warto też podkreślić, że handel oferuje w tym roku ładne choinki z tworzyw sztucznych. (a)

Pierwsza odpowiedź na apel

Uczniowie szkoły nr 12 zbierają zabawki pod choinkę

Na nasz apel w sprawie zbiórki zabawek dla dzieci, które nie znają radości, jako pierwsi odpowiedzieli uczniowie klasy VIa wraz z **2 Białostocką Drużyną Harcerzy przy Szkole Podstawowej nr 12.** Młodzież ta ogłosiła w całej szkole tradycyjną już zbiórkę zabawek w naszym mieście.

Akcja w szkole już trwa. Uczniowie klasy VIa wykonują samochody i mebelki, a harcerki szyją pościel i ubierają laleczki. Akcją w szkole kieruje nauczycielka **Stanisława Kryszkiewicz.**

„Pragniemy, by wszystkie dzieci cieszyły się razem z nami — piszą do nas uczniowie ze Szkoły Podstawowej nr 12. — Apelujemy do wszystkich szkół o przystąpienie do akcji".

Sądzimy, że na apel ten odpowie cała młodzież w naszym mieście. O poparcie akcji prosimy także dorosłych. Przypominamy, że punkt zbiórki zabawek czynny jest w Zarządzie Miejskim Ligi Kobiet przy ul. Sienkiewicza 40, I piętro. (a)

Z pomocą potrzebującym

Komisja socjalno-bytowa, działająca przy Zarządzie Oddziału Miejskiego Związku Bojowników o Wolność i Demokrację, pod przewodnictwem Piotra CECERKO, rozpatruje sprawy swych członków potrzebujących pomocy. Ludzie zasłużeni, którym ciężkie przeżyć lat walki, więzień i obozów pozostawiły ślady, potrzebują opieki lekarskiej, pomocy materialnej. Pomoc taką otrzymują.

W latach 1966—1968 przydzielono zapomóg bezzwrotnych 364 osobom na łączną sumę 414 tys. złotych. 35 ZBoWiD-owców skorzystało z pożyczek zwrotnych. 60 osobom przyznano skierowania do sanatoriów. (a)

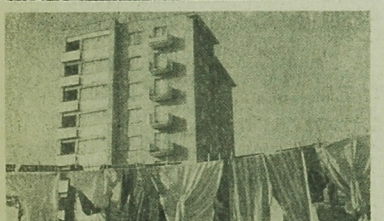

Taka „dekoracja" nie dodaje uroku naszemu miastu.

Fot. Z. Kadziewicz

Śladem listów do „Gazety"

Tym razem skarga do redakcji dotyczyła nieprawidłowej działalności zakładu rzemieślniczego naprawy parasoli przy ul. Sienkiewicza 37 w Białymstoku, należącego do **Aliny Zwelter.** Autorka skargi była Jadwiga B.

Sprawę zbadał Wydział Przemysłu Prezydium MRN. Właściciele zakładu zwrócono uwagę na nieprawidłową jakość świadczonych usług i niewłaściwą obsługę interesantów. O zaistniałym fakcie poinformowano również Cech Rzemiosł Różnych w Białymstoku. W przypadku, gdyby w przyszłości powtórzyły się skargi na ten zakład, Wydział Przemysłu wystąpi do Sądu Cechowego z wnioskiem o wyciągnięcie bardziej ostrych konsekwencji.

Ostatnie w tym roku

Szczepienia przeciwko Heine-Medina

W dniach 16—18 bm. w naszym mieście odbywać się będą szczepienia ochronne przeciwko chorobie Heine-Medina typem II. Są to ostatnie szczepienia w tym roku i podlegają im dzieci, które były szczepione typem I, a nie otrzymały II typu.

Szczepienia przeciw chorobie Heine-Medina będą prowadzone przez wszystkie poradnie dziecięce w godz. od 9 rano do zakończenia dnia pracy poradni. Szczepienia będą się odbywały także w żłobkach.

Miejska Stacja Sanitarno-Epidemiologiczna apeluje do rodziców o nielekceważenie szczepień i dostarczanie do poradni książeczek zdrowia dziecka. (a)

Żołnierze WOP zwiedzą wystawę w Klubie MPiK

Uwzględniając walory wychowawcze otwartej niedawno w Klubie MPiK wystawy „Pomniki walki i męczeństwa narodu polskiego", dowództwo Białostockiego Oddziału Wojsk Ochrony Pogranicza postanowiło przeprowadzać zajęcia z wychowania obywatelskiego i patriotycznego w sali wystawowej klubu. Zajęcia połączone zostaną ze zwiedzeniem wystawy. (b)

Nilby drobna rzecz...

JUŻ SOLĄ

Ledwo spadł pierwszy, nieśmiały śnieg i złapał niewielki mrozik, na chodniku przed domem czekała mnie zapowiedź zimowej pracy dozorców. Zamieciony chodnik? O nie! Posypany solą, grubą, ziarnista. Śnieg szybko stopniał, temperatura podwyższyła się, ale sól została. Po co? Na dalsze ewentualne opady. I na niszczenie butów.

DELIKATES

W poniedziałki można kupić w „Delikatesach" prawdziwy delikates — masełko z soboty. Ale nie zasługa to „Delikatesów", tylko mleczarzy. Na dodatek, żebyśmy nie byli za bardzo wybredni, tego masła jest niewiele. W myśl zasady — czego mało, to musi być chodliwe.

ROZRYWKA

Widzowie kinowi skarżą się ostatnio coraz bardziej na zachowanie grupy grzecznych inaczej, odwiedzających przybytki tej Muzy dla „rozrywki". Śmiechy w jak najbardziej nieodpowiednich momentach, niewybredne słówka, wrzaski głośnej wesołości, przeszkadzają lub wręcz uniemożliwiają normalnej publiczności oglądanie filmu. Personel kin zbyt słabo reaguje na takie skandaliczne wybryki. Zwracanie uwagi nie na wiele się zdaje, czasem trzeba by poprosić o pomoc milicję.

Przy okazji warto także zanotować pojawienie się kinowych „koników". Znak to niemylny atrakcyjnych filmów.

PTAKI I ESTETYKA

Liga Ochrony Przyrody zaalarmowana została przez lokatorów spółdzielczych domów, że niektórzy administratorzy osiedli zabraniają stawiania na balkonach karmników i dokarmiania ptaków. Podobno psuje to estetykę budynku i powoduje zanieczyszczenie domów czy też pasażji.

Troska o estetykę i czystość piękna rzecz. Ale czy to aby nie przesada? Troska o ptaki zimą obowiązuje nas wszystkich. Balkony zaś, nawet nieco zabrudzone przez ptaki, z pewnością sprzątną sami lokatorzy, którzy chcą ptaki dokarmiać. (a)

Kronika milicyjna

■ **Na ul. DARBOWSKIEGO** samochód jeżdżący w kierunku ul. Lipowej potrącił na przejściu dla pieszych, mieszkankę kolonii **BACIUTY,** 55-letnią **JADWIGĘ WITKO.** Będąc na połowie jezdni zawróciła ona do tyłu i została potrącona przez nadjeżdżający samochód. Poszkodowana, która doznała pęknięcia czaszki, wstrząsu mózgu i ogólnych obrażeń ciała, przewieziono do szpitala.

■ **Funkcjonariusze z I Komisariatu MO** w trakcie rewizji mieszkaniowej przeprowadzonej u **BARBARY ROZMYSŁOWICZ,** zam. przy ul. Produkcyjnej 77 odnaleźli osiem litrów zacieru przygotowanego do produkcji samogonu oraz 50 g samogonu. Zacier i samogon zostały zakwestionowane jako dowody rzeczowe. Dalsze dochodzenie w toku. (b)

Przedstawiamy

Ofiarni i przodujący nauczyciele

Wkrótce po wyzwoleniu Białegostoku, w sierpniu 1944 roku, w Szkole Podstawowej nr 3 przy ul. Gdańskiej garstka nauczycieli przystąpiła do przygotowywania szkoły na przyjęcie pierwszych uczniów po trzyletniej przerwie spowodowanej hitlerowską okupacją.

W czasie wojny szkoła była zamieniona na niemieckie obiekty gospodarcze. Wiele wysiłku wymagało przywrócenie poszczególnym pomieszczeniom wyglądu sal lekcyjnych. Ławki i krzesła trzeba było zwozić i znosić z całego miasta, uzupełniać pomoce naukowe.

Wśród ówczesnego grona ofiarnych pedagogów znajdowali się: Helena MOŃKO, Maria MATLAK, Stanisława OLSZEWSKA, Leokadia BARTNIK, Anna ŚWIERKOWSKA i Antoni GILEWSKI.

Niedawno wszyscy oni, po przeszło 20-letniej nieprzerwanej pracy nauczycielskiej w Polsce Ludowej, przeszli na zasłużony odpoczynek emerytalny.

Nie tracą jednak kontaktu ze szkołą i młodzieżą. Uczą nadal chociaż w niepełnym wymiarze godzin, ale jak dawniej z zapałem i oddaniem dla sprawy szkoły i wychowania młodzieży. (gen)

200 zuchów i jeden górnik

Ponad 200 zuchów ze Szkoły Podstawowej nr 23 przybranych w czapeczki górnicze spotkało się z mieszkańcem Białegostoku, 70-letnim Józefem MINTĄ, obecnie rencistą, który przez wiele lat pracował w kopalni „Bolesław" w Nowej Rudzie. Dawny górnik zjawił się na spotkaniu w tradycyjnym, paradnym stroju górniczym. Zuchy powitały go piosenką „Niech żyje nam górniczy stan", wręczyły kwiaty oraz wysłuchały wspomnień o pracy w górnictwie. (h)

Rozpoczynają się zimowe atrakcje

Ostatni spadek temperatury pozwolił wreszcie na wylanie w Białymstoku tafli lodowych. Jako pierwszy zaprasza Dywizyrzy na swoje lodowiska Miejski Komitet Kultury Fizycznej i Turystyki. Od dziś, 11 bm. można będzie korzystać z lodowisk urządzonych na Stadionie Miejskim w Zwierzyńcu i na placu sier i zabaw przy ul. Włókienniczej.

Oba lodowiska są zradiofonizowane, oświetlone, posiadają szatnie i wypożyczalnie sprzętu. Cena wstępu — dorośli 2 zł, młodzież 1 zł. Wypożyczenie butów z łyżwami na 1 godzinę kosztuje 3 zł (dorośli) i 3 zł (młodzież). Lodowiska będą czynne codziennie w godzinach 11—20. (let)

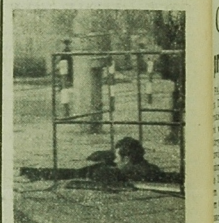

Komandos...? Snajper...? Ani jedno ani drugie tylko po prostu monter z białostockiego RUT-u.

Fot. W. Niczyporuk

Takie buty!

Zmienić numerację

Zima za pasem, rodzice nastolatków biegają więc w poszukiwaniu odpowiedniego obuwia dla swych dzieci. Dziewczęta chcą kozaczki, zgodnie z modą damską, ale chłopcom potrzebne są buty, które nadawałyby się do łyżew, nart i do chodzenia na co dzień.

Gdy chłopiec nosi buty do rozmiaru pięć i pół włącznie, sprawa jest prosta. W tym roku ukazały się bardzo ładne, jeśli chodzi o fason, kolor, a także w przystępnej cenie, buty z cholewkami, coś w rodzaju lekkiego obuwia narciarskiego, na dodatek z blaszkami w obcasach. Tylko kupować.

Ale kłopoty, na które nie ma rady, zaczynają się, gdy 12-letni chłopak nosi buty o rozmiarze 37 albo i 38. Półbuty kupuje mu się z powodzeniem w stoiskach z obuwiem męskim. Na zimę jednak szóstoklasiście nie kupi się botków na futerku czy flaneli, jak starszemu panu. 12-letni chłopak (13, 14 i 15-letni też!), chce jeździć na łyżwach i nartach i mieć odpowiednie obuwie. Aby sprostać tym wymaganiom, rodzice muszą kupić za kilkaset złotych buty specjalne do łyżew, jeszcze droższe „narciarki" i buty do zwykłego chodzenia. Kogo na to stać, tym bardziej, że chłopak dużo nadal rośnie?

A producenci obuwia nic o tym nie chcą wiedzieć. Dla nich młodzież kończy się na rozmiarze buta nr pięć i pół. Tymczasem dzisiejsza młodzież jest znacznie bardziej rosła i mężniejsza niż na to wskazują zasady numeracji zakładów obuwniczych. Najwyższa pora, aby to producentom powiedzieć. Powinni zrobić to handlowcy, tak detaliści, jak i hurtownicy. Rodzice wyrośniętych nastolatków czekają na to. (a)

Z UKOSA

Odezwali się...

I odezwali się. Kto? A lokatorzy, którzy corocznie narzekają na zimne kaloryfery. Pisze do nas Barbara W., zamieszkała przy ul. Marii Skłodowskiej-Curie 8 m. 1, że w dwóch pokojach kaloryfery nie grzeją.

Barbara W. meldowała o tym w Administracji Budynków Mieszkalnych nr 2. Obiecano jej, że w dniu 5 grudnia zjawi się mechanik, który naprawi kaloryfer. Niestety, nikt nie przyszedł.

A mrozy — jak zapowiedziała Chmurka — nadciągają z okolic bieguna północnego. Administracji wiele ta jednak ani nie ziębi, ani nie grzeje. Cóż za dziwni ludzie pracują w tej ADM nr 2! (s)