Proletariusze wszystkich krajów, łączcie się!

NAKŁAD 106.984 A

Gazeta Białostocka

ORGAN KW POLSKIEJ ZJEDNOCZONEJ PARTII ROBOTNICZEJ

Nr 281 (5380) Wtorek, 26. XII. 1968 r. Cena 50 gr.

Za pośrednictwem amerykańskiej Agencji UPI otrzymaliśmy z Mali zdjęcie wykonane po zamachu stanu, dokonanym w ub. tygodniu przez grupę oficerów pod przewodnictwem porucznika Moussa Traore. Grupa ta obaliła prezydenta Modibo Keitę.

NA ZDJĘCIU: towarzysze por. Traore wznoszą jego ramię w geście zwycięstwa w czasie pierwszego publicznego wystąpienia młodego przywódcy zamachu.

CAF — UPI — telefoto

NARADA sekretarzy ekonomicznych KW

KATOWICE (PAP) — W Katowicach rozpoczęła się wczoraj kolejna okresowa narada sekretarzy ekonomicznych komitetów wojewódzkich PZPR poświęcona problemom rozwoju produkcji eksportowej przemysłu maszynowego do roku 1975. Obradom przewodniczy członek Biura Politycznego, sekretarz KC PZPR BOLESŁAW JASZCZUK.

Ze spotkań aktywu z delegatami

Każdy członek partii w walce o pełną realizację uchwał V Zjazdu

W ubiegłą sobotę, dnia 23 listopada br. w Bielsku Podlaskim zebrali się sekretarze komitetów gromadzkich, sekretarze podstawowych organizacji partyjnych oraz inni działacze i aktywiści z całego powiatu. Poziazdowe spotkanie czołowego aktywu zagaił uczestnik V Zjazdu, I sekretarz KP w Bielsku Podlaskim, **Józef Piechowski**. Mówił m. in. o zadaniach, jakie czekają towarzyszy w wyniku problemów podniesionych na V Zjeździe oraz w wyniku uchwał, jakie tam podjęto. W dyskusji, która wywiązała się po wystąpieniu sekretarza Józefa Piechowskiego, towarzysze mówili m. in. o pilnej konieczności modernizacji systemu szkolenia partyjnego oraz pytali o szczegóły podnoszonych na V Zjeździe problemów. Następnie wystąpił delegat na V Zjazd, sekretarz KW PZPR w Białymstoku, **Stanisław Kudla**.

Po udzieleniu wyczerpujących odpowiedzi na pytania dotyczące szczegółów spraw dyskutowanych na V Zjeździe sekretarz KW, Sta-

Ciąg dalszy na str. 2

NRF „pokazała rogi" podczas obecnego kryzysu walutowego

De Gaulle walczy o utrzymanie obecnego kursu franka

Decyzja prezydenta de Gaulle'a o utrzymaniu dotychczasowej wartości franka pozostaje nadal tematem numer jeden prasy całego świata. Na pierwszym miejscu znajdują się spekulacje, jakiego typu pociągnięć dokona rząd francuski w ramach zapowiedzianego przez de Gaulle'a „programu oszczędności". Szczegóły tego programu znane będą we wtorek, kiedy to premier Couve de Murville przedstawi je Zgromadzeniu Narodowemu. W dniu dzisiejszym otwarte zostały wszystkie giełdy zarówno pieniężne jak i papierów wartościowych oraz złota.

PARYŻ (PAP) — W centrum uwagi światowej opinii publicznej pozostaje decyzja prezydenta de Gaulle'a o utrzymaniu dotychczasowej wartości franka, mimo presji z zagranicy, zwłaszcza zaś z NRF by Paryż przeprowadził dewaluację. Przedmiotem wszelkiego typu rozważań są szczegóły zapowiedzianego w niedzielę „planu oszczędności". W samym wystąpieniu prezydenta znalazły się tylko ogólnikowe wskazówki na ten temat. Szczegóły znane będą we

Ciąg dalszy na str. 2

M. Spychalski na Dolnym Śląsku

WROCŁAW (PAP) — Na Ziemię Dolnośląską przybył w poniedziałek z dwudniową wizytą przewodniczący Rady Państwa, przewodniczący OK FJN, marszałek Polski — **Marian Spychalski**. Przewodniczącemu Rady Państwa towarzyszą: sekretarz OK FJN — **Edward Milczarek** i dyr. gabinetu **Franciszek Nowak**.

W czasie pobytu na Dolnym Śląsku przewodniczący Rady Państwa zapozna się z pracą rad narodowych, a szczególnie z ich doświadczeniami w jak najszerszym rozwijaniu udziału społeczeństwa w realizacji zadań rad narodowych, a także z różnorodnymi formami współpracy rad i ich komisji z komitetami Frontu Jedności Narodu.

Z frontu walk w Wietnamie

USA obawiają się nowej ofensywy partyzantów

Alarm lotniczy w Hanoi

HANOI (PAP) — Patrioci południowowietnamscy ostrzelali w niedzielę z moździerzy obiekty wojskowe w pobliżu miasta Hoi An 32 km na południe od bazy wojskowej w pobliżu miasta Hoi An 32 km na południe od bazy wojskowej Da Nang. Sama baza została dwukrotnie ostrzelana rakietami w poniedziałek rano.

Na amerykański obóz wojskowy na płaskowyżu centralnym 3 km od miasta Plejku partyzanci oddali 100 salw z moździerzy. Amerykański rzecznik wojskowy nie podał strat, jakie wojska amerykańskie poniosły we wszystkich tych atakach.

W pobliżu granicy kambodżańskiej 24 km na północny zachód od Tay Ninh wywiązała się 3-godzinna bitwa między oddziałami partyzanckimi i amerykańskimi. Partyzanci otworzyli ogień do wojskowych helikopterów dokonujących zwiadu w rejonie przygranicznym.

Wychodzący w Sajgonie w języku angielskim dziennik „Vietnam Guardian" donosi, iż w prowincji Gia Dinh wokół Sajgonu ogłoszono stan alarmowy. Ogłoszenie stanu alarmowego spowodowane zostało ukazaniem się w oko-

Ciąg dalszy na str. 2

Problemy Bliskiego Wschodu

Jarring nie rezygnuje

NOWY JORK (PAP) — Specjalny wysłannik sekretarza generalnego NZ dyplomata szwedzki — Gunnar Jarring w połowie bieżącego tygodnia ma wyjechać do swej siedziby na Cyprze, aby kontynuować wysiłki zmierzające do wprowadzenia w życie rezolucji Rady Bezpieczeństwa z listopada 1967 r. Jak wiadomo rezolucja ta przewidywała wycofanie wojsk izraelskich z zagrabionych terytoriów arabskich.

„Phantomy" dla Izraela

NOWY JORK (PAP) — Izraelski minister Spraw Zagranicznych Eban potwierdził, że Stany Zjednoczone wyraziły zgodę na sprzedanie rządowi w Tel-Awiwie 50 odrzutowych myśliwców bombardujących typu F-4 „Phantom". Eban zabrał głos na ten temat w wywiadzie dla telewizji amerykańskiej.

Z tego wypowiedzi wynika, że Stany Zjednoczone godzą się na sprzedaż tych maszyn bojowych nie stawiając żadnych warunków.

Oświadczenie rabina z USA

KAIR (PAP) — Jak informuje bliskowschodnia Agencja MEN znany ze swych antysjonistycznych poglądów rabin amerykański dr ELMER BERGER przybył w niedzielę z Ammanu z dziesięciodniową wizytą do Zjednoczonej Republiki Arabskiej. Przedtem bawił on w Libanie. Dr Berger, były wiceprzewodniczący amerykańskiej Rady Judaistycznej oświadczył na lotnisku w Kairze, że pierwszym warunkiem przywrócenia pokoju na Bliskim Wschodzie jest wycofanie przez Izrael wojsk, które zajęły terytoria arabskie w czerwcu ub. r.

Wietnamscy goście na V Zjazd opuścili Polskę

WARSZAWA (PAP) — W poniedziałek w godzinach południowych opuściła Polskę delegacja Partii Pracujących Wietnamu pod przewodnictwem sekretarza KC PPW — **Nguyen Van Trana**, która uczestniczyła w V Zjeździe PZPR.

Delegację żegnali na Dworcu Gdańskim: członek Biura Politycznego, sekretarz KC PZPR — **Józef Tejchma**, sekretarz KC — **Stefan Olszowski**, zastępca kierownika Wydziału Zagranicznego KC — **Bohdan Lewandowski**.

Pociąg przyjaźni powrócił z ZSRR

WARSZAWA (PAP) — 25 bm. powrócił z ZSRR do kraju harcerski pociąg przyjaźni, w którym uczestniczyło 200 najbardziej aktywnych w pracy przedzjazdowej instruktorów ZHP z zastępcą naczelnika Związku **Włodzimierzem Saranem**. Odwiedzili oni Moskwę, Kijów i Odessę, zapoznali się z działalnością organizacji pionierskich i uczestniczyli w obchodach 50-lecia Komsomołu.

NA ZDJĘCIU: jedna z ekip ratowniczych po bezskutecznej akcji opuszcza kopalnię.

CAF — AP — telefoto

Nie ma szansy uratowania 78 górników w Farmington

WASZYNGTON (PAP) — Nadzieje na uratowanie życia 78 górników zasypanych w ubiegłą środę w kopalni w Farmington (Zachodnia Wirginia) stają się coraz mniejsze.

Początkowo niemożliwe było podjęcie akcji ratunkowej, ponieważ w kopalni wybuchł pożar i nieustannie powiatrzały się eksplozje gazu. W sobotę do kopalni opuściły się dwie 7-osobowe ekipy ratownicze, które przewierciły dziurę do szybu gdzie powinni znajdować się zasypani. Przerzucono tam mikrofon, ale nie odebrał on żadnych odgłosów, które wskazywałyby na to, iż którzyś z górników utrzymał się przy życiu.

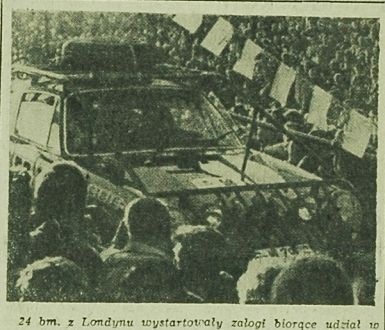

24 bm. z Londynu wystartowały załogi biorące udział w maratonie samochodowym na trasie Londyn — Sydney długości 10 tys. mil. Na starcie stanął również nasz znakomity automobilista — Sobiesław Zasada z Markiem Wachowskim. Porsche Zasady wyposażony został m. in. w specjalne urządzenie ochronne oraz siatki na szyby i lampy. Wóz ten waży ok. 2 ton. Uczestnicy rajdu minęli w poniedziałek Paryż.

NA ZDJĘCIU: S. Zasada i M. Wachowski na starcie w Londynie.

CAF — AP — telefoto

KONKURS „Kobieta w walce" — rozstrzygnięty

WARSZAWA (PAP) — Uroczystość ogłoszenia wyników i rozdania nagród konkursu „Kobieta w walce" zorganizowanego z okazji 25-lecia powstania Ludowego Wojska Polskiego przez Krajową Radę Kobiet Polskich, Zarząd Główny ZBoWiD i GZP WP odbyła się w poniedziałek w Warszawie. Na uroczystość przybyli: zastępca członka Biura Politycznego KC, sekretarz KC PZPR prezes ZG ZBoWiD — **Mieczysław Moczar**, przewodniczący Rady Ochrony Pomników Walki i Męczeństwa, minister **Janusz Wieczorek**, wiceminister Obrony Narodowej, szef GZP WP gen. dyw. **Józef Urbanowicz**.

Na konkurs wpłynęło 235 prac obrazujących szeroki udział kobiet w walce zbrojnej narodu polskiego w czasie ostatniej wojny na wszystkich frontach, w różnych organizacjach w kraju i za granicą. I nagrodę otrzymała **Danuta Brzosko-Mędryk** z Warszawy za pracę obrazującą udział kobiet w ruchu oporu w obozach koncentracyjnych. Ponadto nagrody i wyróżnienia przyznano 24 osobom.

Laureatki i laureatów powitała przewodnicząca Rady Kobiet Polskich **Maria Milczarek**.

Do zebranych przemówili **Mieczysław Moczar**, podkreślając szczególną rolę kobiet polskich w walce z okupantem. Były one jej organizatorami w oddziałach partyzanckich, w szeregach armii, w obozach koncentracyjnych. Tą walką o wolność swojego narodu zasłużyły sobie na powszechne uznanie i szacunek.

Wypadki drogowe

WARSZAWA (PAP) — W sobotę i niedzielę na terenie kraju zarejestrowano 42 poważniejsze wypadki drogowe, w których zginęło 13 osób a 40, w tym 2 dzieci, odniosło ciężkie obrażenia. Większość kraks spowodowali piesi naginym wtargnieniem na jezdnię. W 5 wypadkach tej przyczyną była nietrzeźwość kierowców, w 4 wypadkach — nietrzeźwość pieszych.

Najpoważniejszy wypadek miał miejsce w sobotę na trasie Pasłek — Krosno woj. olsztyńskie. Jadący do pożaru samochód Ochotniczej Straży Pożarnej z Pasłeka z nie ustalonych jeszcze przyczyn uderzył na zakręcie w przydrożne drzewo. Trzech strażaków zginęło na miejscu, 6 z ciężkimi obrażeniami odwieziono do szpitala.

L. Motyka i K. Olszewski w INDII

DELHI (PAP) — Na zaproszenie rządu Indii przybyli w niedzielę do Delhi z dwutygodniową wizytą: minister Kultury i Sztuki — **Lucjan Motyka** i pierwszy wiceprzewodniczący Komitetu Współpracy Gospodarczej z Zagranicą — **Kazimierz Olszewski**. Na lotnisku powitał ich minister Oświaty Indii dr Triguna Sen. Obecny był ambasador PRL w Delhi **Roman Spasowski**.

Ministrowie Motyka i Olszewski podpiszą program wymiany kulturalno-naukowej z Indią na lata 1969—1970, odwiedzą główne instytucje kulturalne i placówki badawcze stolicy oraz odbędą kilkudniową podróż po kraju.

Transplantacyjne problemy

NOWY JORK (PAP) — Na konferencji kardiochirurgów w Bal Harbour na Florydzie dr DENTON COOLEY oświadczył, że transplantacje nastręczają coraz więcej trudnych do rozwiązania problemów.

Dr Cooley kierował 16 operacjami przeszczepienia serca.

Ostatnio musiał podjąć decyzje o ponownej transplantacji serca u Everreta Thomasa i stwierdził, że obecnie pacjent ma mniejsze szanse powrotu do zdrowia niż po pierwszej operacji. Związane to jest ze skomplikowanymi problemami odrzucania przeszczepu przez organizm.

Niewypał?

LONDYN (PAP) — Na australijskim poligonie rakietowym Woomera odwołano w niedzielę wystrzelenie europejskiej rakiety nośnej, która miała wprowadzić na orbitę okołoziemską satelitę zbudowanego przez Europejską Organizację Badań Rakietowych (ELDO), przy współudziale W. Brytanii, Francji, Włoch i NRF.

Decyzja została powzięta na 34 sekundy przed planowanym wystrzeleniem. Następny termin próby układu rakietowego „Europa I—71" nie został wyznaczony.

POGODA

DZIŚ — zachmurzenie umiarkowane, temperatura maksymalna plus 6; minimalna plus 2 st. C. Wiatry umiarkowane, zachodnie i południowo-zachodnie.

Posiedzenie Komitetu Wykonawczego RWPG

MOSKWA (PAP) — W poniedziałek rozpoczęło się w Moskwie 37 posiedzenie Komitetu Wykonawczego Rady Wzajemnej Pomocy Gospodarczej.

W obradach biorą udział zastępcy szefów rządów krajów RWPG: Bułgarii — T. Colow, Czechosłowacji — F. Hamouz, Mongolii — D. Gombodżar, NRD — G. Weiss, Polski — P. Jaroszewicz, Rumunii — G. Radulescu, Węgier — A. Apro i ZSRR — M. Liesieczko. W obradach bierze także udział członek Związkowej Rady Wykonawczej Jugosławii A. Grlickow.

Obradom przewodniczy przedstawiciel NRD G. Weiss.

De Gaulle walczy o utrzymanie obecnego kursu franka

Ciąg dalszy ze str. 1

wtorek, kiedy to premier Maurice Couve de Murville przedstawi Zgromadzeniu Narodowemu program rządowy w sprawie zredukowania deficytu budżetowego w roku przyszłym z 11,5 miliarda franków do 6,5 miliarda.

Wśród wielu przypuszczeń stwierdza się m. in., że cięcia budżetowe obejmą wydatki na zbrojenia i na reformę uniwersytetów. Zatwierdzony przez parlament plan budżetu na rok przyszły przewidywał wydatki na cele obronne w wysokości 26.363 miliony franków. Uważa się, że zmniejszenie wydatków na cele obronne nie powinno w żadnym stopniu wpłynąć na zahamowanie prac nad francuską bronią jądrową.

Jeśli idzie o reakcje Londynu na decyzję francuską, to niektórzy specjaliści są zdania, że obecnie zakończenie kryzysu walutowego zależeć będzie od Waszyngtonu. Prasa brytyjska poświęca wiele miejsca decyzji de Gaulle'a. Konserwatywny „Sunday Telegraph" stwierdza, że „kryzys finansowy zadał poważny cios stosunkom brytyjsko-zachodnioniemieckim". Również inne dzienniki brytyjskie nie bez goryczy przyznają, że NRF zaledwie w 23 lata po zakończeniu wojny może otwarcie dyktować swoje warunki Francji, W. Brytanii i innym krajom zachodnioeuropejskim. W Izbie Gmin największe poruszenie wywołała odmowa NRF przeprowadzenia rewaloryzacji marki. Zdaniem prasy, odmowa Bonn dała jasno do zrozumienia jego europejskim sojusznikom, że Niemcy zachodnie w żadnym stopniu nie zamierzają pójść na ustępstwa na rzecz swoich partnerów, jeśli byłoby to związane z jakimkolwiek uszczerbkiem dla ich własnych interesów.

W Waszyngtonie, który jak wiadomo bardzo szybko i bardzo mocno poparł decyzję de Gaulle'a rozważa się, co stało się przyczyną takiej a nie innej reakcji Johnsona. Twierdzi się, że złożyły się na to trzy przyczyny. Przede wszystkim uniknięcie dewaluacji franka usunęło ryzyko reakcji łańcuchowej i jest rzeczą normalną, że jest to na rękę Waszyngtonowi. Z drugiej strony administracja USA była zwolenniczką rewaloryzacji marki zachodnioniemieckiej, uważając, że Bonn powinno podjąć efektywniejsze kroki w celu zrównoważenia swojego bilansu handlowego. W Stanach Zjednoczonych uważano, że odbyta w Bonn konferencja „grupy dziesięciu" może być uważana za zwycięstwo niemieckie.

NA GIEŁDACH ZACHODNICH

PARYŻ, LONDYN (PAP) — W wielkich ośrodkach finansowych na Zachodzie po otwarciu w poniedziałek giełd, wyczuwało się nastroje ostrożności i wahania. W Paryżu po raz pierwszy od trzech tygodni w operacjach międzybankowych frank oderwał się od swego najniższego parytetu w stosunku do dolara.

Po otwarciu w poniedziałek giełdy walutowej w Londynie, dało się odczuć popsenie kursu franka i funta szterlinga w stosunku do dolara, natomiast marka zachodnioniemiecka przedstawiała się słabiej. Na ogół na giełdzie w Londynie panowała znaczna nerwowość. „Dużo dyskusji, mało operacji" — stwierdzali maklerzy. Zanotowano zwiększone zapotrzebowanie na rynku złota, wobec czego cena uncji wzrosła do 40,30 dolara. Wpłynęły na to wyrażane opinie, że jest jeszcze daleko do rozwiązania kryzysu walutowego.

Ze spotkań aktywu z delegatami na V Zjazd

Ciąg dalszy ze str. 1

nisław Kudła, omówił wszechstronnie i szeroko kilka głównych problemów nurtujących aktyw partyjny w naszym województwie. Mówił m. in. o metodach i sposobach walki z rewizjonizmem oraz o konieczności lepszego uzbrojenia członków partii w szersze argumenty ideologiczne. Partia nasza atakowana jest przez przeciwników ideologicznych najróżniejszych odmian i kierunków: od otwartych wrogów ustroju z pozycji reakcyjnych, do ukrytych „naprawiaczy socjalizmu" również powiązanych z imperializmem amerykańskim, niemieckim i podobnym. Walka ideologiczna toczy się więc nie tylko na płaszczyźnie teoretycznej. Istnieje pilna potrzeba uczestniczenia w tej walce każdego bez wyjątku partyjnego aktywisty.

W naradzie tej uczestniczyli również delegaci na V Zjazd PZPR, a mianowicie: mgr inż. rolnictwa Elżbieta Wrzecionko oraz rolnik ze wsi Szczyty Dzięciołowo, Szymon Romaniuk.

W Sokółce podobne spotkanie czołowego aktywu powiatowego partii z delegatami uczestnikami V Zjazdu odbywało się w dniu 22 listopada br. Prowadził je uczestnik V Zjazdu partii, I sekretarz KP PZPR w Sokółce Jan Dzienisiuk. Uczestniczył w nim również delegat na V Zjazd, rolnik ze wsi Zdroje, Emilian Matys.

Wśród wielu pilnych zadań po V Zjeździe partii, jakie formułowano na naradzie w pow. sokólskim, wysunęły się na czoło zadania dotyczące rozwoju szeregów partyjnych oraz rozwoju niektórych dziedzin gospodarki rolnej. W powiecie sokólskim istnieją bowiem jeszcze rejony, gdzie są ogromne możliwości i potrzeby rozwoju szeregów partyjnych.

Również w dniu 22 listopada br. spotkanie czołowego aktywu powiatowego z delegatami, uczestnikami V Zjazdu odbyło się w pow. białostockim. O wrażeniach z sali obrad V Zjazdu oraz o niektórych problemach mówił delegat na V Zjazd, I sekretarz KP PZPR w pow. białostockim, Aleksander Kamiński.

Wczoraj o godz. 14 z sekretarzami POP i sekretarzami Społecznych Komitetów Dzielnicowych Partii w mieście Białymstoku spotkał się delegat na V Zjazd PZPR, I sekretarz Komitetu Miejskiego partii, Józef Trusiewicz. Była to jedna z kolei narad czołowego aktywu partyjnego Białegostoku z delegatami uczestnikami V Zjazdu partii. Zebrani uchwalili list do I sekretarza KC PZPR Władysława Gomułki, w którym między innymi składają serdeczne gratulacje. (lk)

Kryzys rządowy we Włoszech przedłuża się

Tarcia wśród chadeków

RZYM (PAP) — Rzymski korespondent PAP red. Z. Morawski donosi:

W niedzielę wieczorem Rada Narodowa Chrześcijańskiej Demokracji po trzydniowych zakulisowych przetargach między przywódcami poszczególnych frakcji, zatwierdziła niespodziewanie na swych stanowiskach zarówno Mariana Rumora jak i pozostałych członków sekretariatu politycznego, reagując w ten sposób na deklarację byłego premiera Aldo Moro, który wypowiedział zaufanie aktualnej polityce partii.

Po czterech dniach sytuacja wróciła więc do punktu wyjścia. Zdaniem obserwatorów przywrócenie zaufania kierownictwu Chadecji spowodowane zostało niemożnością porozumienia się pomiędzy wewnętrznymi grupami w tej partii na temat nowej konfiguracji personalnej i nowego programu. Istnienie kryzysu rządowego i związana z nim konieczność szybkiego zdefiniowania linii partii skłoniła frakcję do zaniechania obecnych sporów i odłożenia go na okres dogodniejszy.

Taki obrót spraw na posiedzeniu Rady Narodowej chadeków ułatwił zadanie przewodniczącemu parlamentu Pertiniemu, który w niedzielę 24 bm. zupełnie niespodziewanie otrzymał od prezydenta Saragata misję „badawczą", dotyczącą możliwości utworzenia gabinetu.

Poniedziałkowa prasa włoska pisze zupełnie otwarcie, że nie ma żadnych szans, aby 72-letni działacz socjalistyczny sprawujący przewodnictwo izby deputowanych, mógł sformować gabinet.

Sytuacja we włoskim życiu politycznym jest tak zmieniona, że trudno jest snuć jakiekolwiek przewidywania nawet na 24 godziny naprzód. Jednakże, sądząc na podstawie opinii poniedziałkowych dzienników rzymskich, przyszłym premierem może być Mariano Rumor.

Jedno wydaje się obecnie pewne: ktokolwiek zostanie obarczony misją utworzenia nowego rządu, nie będzie mógł sformować trwałego gabinetu. Już z góry wiadomo, że przyszły rząd będzie istniał jedynie do wiosny, tj. do czasu zwołania nadzwyczajnego kongresu Chrześcijańskiej Demokracji.

Po zgonie I. Dobiego

Depesza kondolencyjna M. Spychalskiego

WARSZAWA (PAP) — W związku ze zgonem byłego przewodniczącego Rady Prezydialnej Węgierskiej Republiki Ludowej ISTVANA DOBIEGO, przewodniczący Rady Państwa marszałek Polski MARIAN SPYCHALSKI wystosował depeszę kondolencyjną do przewodniczącego Rady Prezydialnej WRL PALA LOSONCZIEGO.

Z frontu walk w Wietnamie

Ciąg dalszy ze str. 1

lącach Sajgonu nowych oddziałów partyzanckich, z których kilka przedostało się nawet do stolicy. Zdaniem dziennika świadczy to o przygotowywaniu przez partyzantów kolejnej ofensywy.

Amerykański sekretarz Obrony Clark Clifford występując w niedzielę w audycji telewizyjnej utrzymywał wbrew oczywistym faktom, iż „Amerykanie pragną pokoju w Wietnamie". W trakcie swej wypowiedzi, stwierdził on, iż administracja sajgońska „zechce w końcu wziąć udział w rozmowach paryskich". Sekretarz Obrony powiedział także, że ewentualne zakończenie wojny w Wietnamie nie spowoduje zmniejszenia amerykańskich wydatków wojskowych.

ALARM W HANOI

HANOI (PAP) — W poniedziałek o godz. 12.15 czasu miejscowego ogłoszono w Hanoi alarm przeciwlotniczy. Artyleria otworzyła ogień do samolotu amerykańskiego, który wtargnął do obszaru powietrznego stolicy DRW.

W. Kraśko na spotkaniu z profesorami i studentami w Poznaniu

POZNAŃ (PAP) — Na Uniwersytecie im. A. Mickiewicza w Poznaniu odbyło się w poniedziałek spotkanie naukowców i studentów tej uczelni z kierownikiem Wydziału Kultury KC PZPR — Wincentym Kraśko.

W. Kraśko przedstawił w obszernym wystąpieniu aktualną sytuację w środowiskach twórczych, ze szczególnym uwzględnieniem kręgu ludzi pióra, którzy przygotowują się do walnego Zjazdu ZLP. Wiele miejsca zajęły w jego wystąpieniu problemy związane z przejawami rewizjonizmu w środowiskach twórczych. Mówca przedstawił też szeroko wysiłki, jakie podejmuje nasze państwo dla wszechstronnego rozwoju wszystkich dziedzin kultury oraz nakreślił program działania, jaki wynika w tym zakresie z uchwał V Zjazd PZPR.

Uwaga, melomani!

Recital W. Bienieckiej

Dziś o godz. 19, w sali Wojewódzkiej i Miejskiej Biblioteki Publicznej w Białymstoku, melomani mają okazję posłuchania pieśni Haendla, Mozarta, Friemanna, Pucciniego i innych kompozytorów, w wykonaniu znakomitej śpiewaczki warszawskiej — Wandy BIENIECKIEJ. Była uczennicą Ady Sari, kształciła się we Włoszech i Ameryce jako jedna z nielicznych stypendystek Fundacji im. I. Paderewskiego. Wiele już pisano o talencie, guście i rozległym repertuarze młodej śpiewaczki. Niecierpliwie zdarza się być na recitalu W. Bienieckiej w kraju, za wzajemną na jej szerokie kontakty artystyczne za granicą.

Śpiewaczce akompaniować będzie znana pianistka Jadwiga SZAMOTULSKA. (Ap)

Komunikat MO

Komenda Główna MO poszukuje zaginionego od dnia 25. X. 1968 r. Zygmunta Mironiuka, s. Tadeusza i Krystyny, ur. 11. VI. 1951 r., ostatnio zam. Wrocław ul. Stalowa 56 m 13 — ucznia III klasy Technikum Samochodowego we Wrocławiu.

RYSOPIS: wzrost ok. 170 cm., włosy ciemno-blond, oczy niebieskie, średniej budowy ciała.

ZNAK SZCZEGÓLNY: w okolicy obojczyka z prawej strony blizna pooperacyjna długości ok. 25 cm.

W dniu zaginięcia ubrany był: w płaszcz zimowy w biało-zieloną jodełkę z paskiem z tyłu, marynarkę koloru jasno-popielatego, granatowy sweter oraz czarne buty. Miał przy sobie teczkę szkolną koloru brązowego. Zaginiony może przebywać w towarzystwie kolegi Bogusława Michalewicza.

Ktokolwiek mógłby wskazać miejsce pobytu zaginionego proszony jest o przekazanie informacji Komendzie Wojewódzkiej MO we Wrocławiu lub najbliższej jednostce MO.

Biotechnika zadecyduje o przyszłości medycyny

7 sympozjum naukowe biocybernetyków

WARSZAWA (PAP) — W poniedziałek w Pałacu Kultury i Nauki w Warszawie zebrali się po raz pierwszy na wspólnym sympozjum naukowym specjaliści z różnych dziedzin z całego kraju, zajmujący się stosowaniem teorii, metod i rozwiązań cybernetycznych, matematycznych i technicznych w naukach biologicznych i lekarskich. Obrady otworzył wiceprezes Polskiego Towarzystwa Cybernetycznego — prof. dr Dionizy Smoleński.

W toku trzydniowych obrad wygłoszonych zostanie około 80 referatów i doniesień naukowych.

Mimo, iż biocybernetyka jest stosunkowo młodą dziedziną, okazuje się, że problemami tymi zajmuje się u nas obecnie około 40 ośrodków. Znane są m. in. prace szczecińskiej Kliniki Okulistycznej nad konstrukcją „sztucznego oka" pozwalającego przetwarzać bodźce wzrokowe na bodźce dotykowe stwarzające niewidomym namiastkę wzroku. Innym kierunkiem poszukiwań są prace w Politechnice Warszawskiej w dziedzinie bioprotetyki zmierzające do skonstruowania protezy kończyny poruszanej prądami biologicznymi mięśni.

Zasady cybernetyki coraz szerzej wykorzystywane są do budowy modeli elektronicznych obrazujących procesy zachodzące w żywym organizmie np. w Instytucie Automatyki PAN skonstruowano model „elektronicznego psa" imitujący reakcje zachodzące w centralnym układzie nerwowym pod wpływem niektórych zewnętrznych bodźców.

Już obecnie — o czym szeroko mówiono na sympozjum — w wielu ośrodkach w świecie stosuje się urządzenia automatyczne do wyszukiwania, analizy i przetwarzania materiałów naukowych niezbędnych do dalszego postępu wiedzy. Coraz częściej komputery stosowane są też jako instrument pomocniczy w diagnostyce lekarskiej.

„Sonda-6" wykonała nowy „portret" Księżyca

MOSKWA (PAP) — W poniedziałkowej „Prawdzie" dwaj radzieccy uczeni — akademik Georgij Pietrow i profesor Borys Rodionow publikują artykuł na temat fotografii wykonanych przez „Sondę-6". Zdjęcia te — jak stwierdzają uczeni — obejmują znaczną część zarówno widocznej jak i odwrotnej strony Księżyca. Zdjęcia — mające unikalną wartość — są obecnie przedmiotem szczegółowych badań. W przyszłości będą opublikowane.

Na pokładzie „Sondy-6" był zainstalowany specjalny automatyczny aparat fotograficzny utrwalający widoki Księżyca na taśmie szerokości 19 cm, a długości 28,5 m. Format jednego zdjęcia — 13x18 cm. Aparat wyposażony był w specjalne urządzenia zapewniające prawidłowe nastawienie aparatu.

Wspominając o nowoczesnym systemie czasu systemie fotoelewizyjnym, uczeni stwierdzają, że na zdjęciu przekazanym systemem telewizyjnym z „Sondy-3" w jednym kadrze można było rozróżnić 1,2 mln czarnych i białych elementów, natomiast na zdjęciu wykonanym przez aparat fotograficzny „Sondy-6" takich elementów wyróżnia się 134 miliony.

„Sonda-6" dostarczyła kilka razy więcej zdjęć niż „Sonda-3", lecz biorąc pod uwagę jakość, dostarczyła kilka tysięcy razy więcej informacji.

Zdjęcia wywołane na Ziemi dostarczają nieporównanie więcej danych do pomiarów elementów powierzchni Księżyca i pozwalają na przeprowadzenie stereoskopowych pomiarów tej powierzchni. Fotografia otrzymana przez „Sondę-6" pozwala otrzymać profile tarczy Księżyca w innych kierunkach niż profile, możliwe do otrzymania przy pomocy tradycyjnych metod.

Na Białostocczyźnie

Obchody Dnia Nauczyciela

Bardzo uroczyście obchodzony jest tegoroczny Dzień Nauczyciela w naszym województwie. Akademie powiatowe już się odbyły, ale w ciągu całego bieżącego tygodnia trwać będą spotkania nauczycielskie. Dzisiaj w Białymstoku odbędzie się spotkanie z nauczycielami emerytami, jutro — z młodymi nauczycielami, zaczynającymi dopiero pracę.

W akademiach powiatowych z okazji Dnia Nauczyciela brali udział sekretarze Komitetów Powiatowych PZPR, a także przedstawiciele KW PZPR. Sekretarz KW PZPR — **Stanisław Kudla** uczestniczył w akademii w **Bielsku Podlaskim**, członek Egzekutywy KW PZPR, kierownik Wydziału Organizacyjnego KW — **Władysław Juszkiewicz** — w **Zambrowie**, kierownik Wydziału Propagandy KW PZPR — **Walenty Awier** — w **Siemiatyczach**, członek Egzekutywy KW PZPR, przewodniczący WK FJN, poseł **Stanisław Juchnicki** — w **Kolnie**, członek KW PZPR, komendant wojewódzki MO — płk **Bernard Naregowski** — w **Wysokiem Mazowieckiem**, członek KW PZPR, kurator OSP — **Edward Kryński** — w **Goldapi**. W poszczególnych powiatach odbywały się także spotkania w KP PZPR z nauczycielami — członkami partii.

Wielu pedagogów naszego województwa z okazji Dnia Nauczyciela otrzymało wysokie odznaczenia. W czasie uroczystości w Bełwederze prócz tytułów „Zasłużonego Nauczyciela PRL", wręczono inne odznaczenia. Złoty Krzyż Zasługi otrzymała **Janina Datta** — kierownik Domu Dziecka w **Supraślu**, Srebrny Krzyż Zasługi — **Mirosława Kasprzycka** — dyrektor LO w **Sokółce**.

A oto inne odznaczenia nauczycieli, o których jeszcze nie pisaliśmy. **Krzyże Kawalerskie Orderu Odrodzenia Polski** otrzymali: **Władysława Kulesza** — nauczyciel Szkoły Podstawowej w **Kolnie**, **Stefan Roman** — b. dyrektor LO w **Augustowie**, **Bazyli Łoszkiewicz** — nauczyciel Szkoły Podstawowej w **Orli**, **Józef Szubart** — kierownik Szkoły Podstawowej w **Śniadowie**, **Tadeusz Trembiński** — zastępca inspektora w Wydziale Oświaty w **Łomży**.

Złote Krzyże Zasługi otrzymali: **Filip Hryniewicki** — kierownik Szkoły Podstawowej w **Waśkach** w pow. bialskim, **Czesław Konopko** — dyrektor LO w **Knyszynie**, **Józef Zajkowski** — kierownik Szkoły Podstawowej w **Bruszewie** w pow. wysokomazowieckim, **Józef Huterski** — dyrektor LO dla Pracujących w **Ełku**, **Ewa Kazimierska** — nauczycielka Szkoły Podstawowej w **Klukowie** w pow. wysokomazowieckim, **Zofia Lisowska** — zastępca kierownika Szkoły Podstawowej w **Prostkach**, **Marian Filonowicz** — kierownik Szkoły Podstawowej w **Ostrowiu Północnym**, w pow. sokolskim, **Władysław Godlewski** — kierownik Szkoły Podstawowej w **Ostrymkole** w pow. grajewskim.

Przyznano także 11 **Srebrnych Krzyży Zasługi** i 10 **Brązowych**. W czasie uroczystości nauczycielskich wręczono także 100 listów pochwalnych ministra Oświaty i Szkolnictwa Wyższego, 29 złotych odznak ZNP, jedną „Zasłużonego działacza kultury", jedną „Zasłużonego działacza turystyki", 16 złotych odznak TSS, odznaki LZS i inne. (a)

Najwięcej pediatrów, chirurgów i internistów

Ponad 670 lekarzy-specjalistów w województwie białostockim

Z każdym rokiem zwiększa się w naszym województwie ilość lekarzy posiadających ukończoną specjalizację i lub II stopnia. Jeśli w roku 1964 było zaledwie 489 lekarzy — specjalistów, to w r. 1965 — 558 specjalistów, w r. 1967 — 646 specjalistów, a w roku bieżącym ponad 670 specjalistów.

Spośród poszczególnych specjalności najwięcej jest pediatrów gdyż 98 oraz chirurgów — 91 i internistów — także 91. Pozostałe specjalności przedstawiają się następująco: położnictwo i ginekologia — 75 specjalistów, ftyzjatria — 50 specjalistów, psychiatria — 49 specjalistów, okulistyka — 29 specjalistów, choroby zakaźne — 27 specjalistów, laryngologia — 25 specjalistów, neurologia — 20 specjalistów, dermatologia — 18 specjalistów. (h)

W Białymstoku

Krajowa narada kobiet ze spółdzielczości niewidomych

Wczoraj w Białymstoku rozpoczęła się dwudniowa narada aktywu kobiet ze spółdzielczości niewidomych. Zorganizował ją Związek Spółdzielni Niewidomych, realizując postulat komisji do spraw kobiet działającej przy zarządzie ZSN. Na naradę zaproszono 60 delegatek kół spółdzielczyń, pracujących w 24 spółdzielniach niewidomych w Polsce. Przybyli też przedstawiciele władz województwa białostockiego, prezes Zarządu ZSN — **Marian Golwala**, przedstawiciele Polskiego

Ciąg dalszy na str. 4

Kto wylosował motorower?

W Centrali PKO w **Warszawie** odbyło się kolejne losowanie książeczek motorowerowych. Wylosowano 16 premii. Wśród właścicieli książeczek motorowerowych z naszego województwa premię w postaci motoroweru wylosował właściciel książeczki motorowerowej PKO nr 2.067.752 UO wystawionej w Oddziale PKO w **Suwałkach**.

Dotychczas właściciele tego rodzaju wkładów w woj. białostockim wylosowali 33 motorowerów. (h)

Wojewódzka Olimpiada Rolnicza

W 25 rocznicę

MYŚL I CZYN PARTII

I Zjazd Polskiej Partii Robotniczej. (Warszawa — 6—13 grudnia 1945 rok).

NA ZDJĘCIU: w sali „Roma" w Warszawie — przemawia Władysław Gomułka.

CAF — fot. Dąbrowiecki

W historii polskiego ruchu robotniczego i w najnowszej historii Polski listopad 1943 roku zapisał się przyjęciem i ogłoszeniem listopadowej (nazywanej tak w odróżnieniu od wcześniejszej — z marca 1943 r.) Deklaracji Polskiej Partii Robotniczej „O co walczymy". W tym czasie na czele Komitetu Centralnego PPR stanął tow. Wiesław, powołany na sekretarza generalnego partii. Deklaracja stała się wyrazem i dokumentem wypracowanych w tamtym właśnie okresie politycznych i ideowych koncepcji walki o wolność i przyszły kształt Polski, które znalazły potwierdzenie swej słuszności w zwycięstwie nad okupantem, w pokojowym życiu naszego narodu, w budownictwie socjalizmu, w umacnianiu siły naszej Ojczyzny.

Przypomnijmy ów listopad 1943 roku. Okres straszliwego terroru okupanta, to wtedy na warszawskich ulicach odbywały się co kilka dni masowe egzekucje, a ze ścian domów i ulicznych słupów biły w oczy ciemnoczerwone plakaty z setkami nazwisk zamordowanych i skazanych na śmierć. A jednocześnie okres, gdy oczywista już i pewna stała się klęska Hitlera: wojska radzieckie wypchnęły hitlerowskie armie ze znacznej części swego terytorium, przestały się liczyć jako niemieckiej sojusznik Włochy, wojska alianckie sięgnęły Półwyspu Apenińskiego.

Dla narodu polskiego dojrzała konieczność decyzji o wyborze drogi. Przeciw niemieckiemu faszyzmowi, przeciw okupantom — powszechne, ogólnonarodowe pragnienie walki już nie mogło wystarczyć dla konsolidacji narodu, dla pełnego zespolenia jego sił. Potrzebny był program pozytywny: O co walczyć i jak?

Rząd emigracyjny w tym właśnie 1943 roku doprowadził do zerwania stosunków z głównym i w ciągu trzech lat jedynym sojusznikiem, który dźwigał na swych barkach ciężar bezpośredniej walki z niemiecką armią — ze Związkiem Radzieckim. Z państwem, którego armia — wówczas było to jasne dla wszystkich — mogła jedynie wyzwolić Polskę.

U progu jesieni 1943 roku na łamach konspiracyjnej „Trybuny Wolności" ukazał się artykuł pt. **„O myśl polityczną polskiej demokracji"**, który głosił m. in.: **„Ugrupowaniom politycznym polskiej demokracji czas zabrać głos. Czas zająć jasne stanowisko w sprawie linii politycznej narodu polskiego w odniesieniu do narodów Związku Radzieckiego... Strusia polityka milczenia musi być przerwana. Demokracja polska musi docenić wagę zagadnienia i zrozumieć, że ciąży na niej odpowiedzialność przed narodem i historią".**

Autorem artykułu, który przerywał „strusią politykę milczenia", wynikającą z pragnienia utrzymania nie istniejącej jedności narodu, artykułu, który jasno i zdecydowanie określał konieczność przejęcia przez Polską Partię Robotniczą kierownictwa losami narodu, konieczność zespolenia pod przewodem partii wszystkich demokratycznych, postępowych sił — był niespełna czterdziestoletni działacz komunistyczny, towarzysz „Wiesław" — Władysław Gomułka.

„...Przyszła wolna i niepodległa Polska — głosiła deklaracja **„O co walczymy"** — musi być narodową własnością najszerszych mas pracujących. Jej polityczne podstawy muszą być oparte na fundamentach szerokich, zasad ludowładztwa, czyli demokracji. Ster władzy państwowej w przyszłej Polsce przejść musi w ręce przedstawicieli najszerszych warstw narodu, reprezentujących interesy robotników, chłopów i inteligencji".

Zawarty w deklaracji program partii, konkretne decyzje i zamierzenia i w dziedzinie polityki zagranicznej, opartej na sojuszu i przyjaźni ze Związkiem Radzieckim i w dziedzinie wewnętrznej polityki społecznej i gospodarczej, opartej na gruntownej przebudowie ustroju, na nacjonalizacji przemysłu i przeprowadzeniu reformy rolnej — wynikały z wypracowanej przy wybitnym współudziale towarzysza Wiesława politycznej koncepcji o nierozerwalnej więzi walki narodowowyzwoleńczej z dążeniami społecznymi, o zgodności interesów narodu z interesami mas pracujących, o patriotycznej treści walki o polskiej sprawiedliwości społecznej.

I sekretarz KC PZPR — tow. Władysław Gomułka mówił przed tygodniem, podsumowując obrady V Zjazdu naszej partii: **„Słuszność linii generalnej partii nie da się zweryfikować w ciągu krótkiego okresu czasu. Potrzeba wielu lat, zazwyczaj dziesięcioleci, aby naród mógł się przekonać, że określona koncepcja polityczna, której zawierzył i za która poszedł, odpowiada jego żywotnym interesom, zabezpiecza jego niezawisły byt państwowy, gwarantuje bezpieczeństwo i należne miejsce w świecie, umożliwia stały postęp gospodarczy, kulturalny i cywilizacyjny".** (a) (ciąg dalszy)

Od czasu, gdy sformułowana została koncepcja polityczna PPR upłynęło 25 lat. Zweryfikowały ją, potwierdziły i wzbogaciły gospodarcze osiągnięcia Polski, przemiany naszego narodu, pozycja Polski na arenie międzynarodowej — sprawy i dokonania, o których z gospodarską troską i z patriotyczną dumą mówili w zjazdowej dyskusji przedstawiciele 2 milionów członków partii i milionów ludzi pracy.

W ciągu tych 25 lat w najtrudniejszych i najpiękniejszych okresach naszej walki, naszego trudu i osiągnięć stał na czele partii Władysław Gomułka. W dniach zwycięstwa nad faszyzmem i w pierwszych latach powojennej odbudowy. Wtedy, kiedy każda uruchomiona na nowo fabryka, każdy odbudowany dom był symbolem patriotycznej ofiarności i zwyczajnego ludzkiego szczęścia. I w ciągu ostatnich dwunastu lat. Wtedy, gdy trudy i wyrzeczenia lat poprzednich — przynosić zaczęły owoce, gdy partia przystąpiła do realizacji coraz ambitniejszych planów socjalistycznego budownictwa i socjalistycznych przeobrażeń.

Historia ruchu robotniczego jest historią przemian społecznych, historią działania klasy robotniczej i jej partii. A przecież w fakcie, że na czele naszej partii stał człowiek, który współtworzył generalny program walki partii klasy robotniczej o Polskę sprawiedliwą i silną — zawarta jest istotna i ważna treść. Potwierdzenie konsekwencji, z jaką partia wieła w życie cele, ukazane narodowi w najcięższych chwilach, wierności programowi wytyczonemu dla dobra narodu. (AR)

Rozbudowa Świnoujścia

2 tys. łóżek sanatoryjnych, nowy zakład przyrodolecniczy obliczony na 3 tys. zabiegów dziennie, nowe sanatorium schorzeń ortopedycznych, poszukiwania nowych źródeł solankowych, oto tylko niektóre fragmenty planu zakrojonej na szeroką skalę rozbudowy uzdrowiska w Świnoujściu. Rozbudowa rozpoczęta niedawno zostanie zrealizowana w najbliższej 5-latce.

W Świnoujściu zaangażowane są nie tylko środki państwowe, lecz również fundusze przedsiębiorstw i zakładów pracy. Własne sanatorium zbuduje w Świnoujściu m. in. pracownicy Huty Lenina, śląskiej huty szkła kryształowego, zjednoczenia kamieniołomów, itp. W nowej dzielnicy sanatoryjnej, dla której wytyczono już teren stanie dziesięć 11-piętrowych bloków z betonu, szkła i stali. Sanatoria te będą przyjmować kuracjuszy przez cały rok.

Za kilka lat Świnoujście stanie się więc jednym z najnowocześniejszych uzdrowisk specjalistycznych. Leczy się tu, obok schorzeń układu krążenia, choroby skóry oraz wieku starczego. (PAP)

Ponad 130 kół PKPS

Rozwinięciu szerokiej działalności różnorodnych form opieki społecznej służy powstawanie zakładowych kół Polskiego Komitetu Pomocy Społecznej. Obecnie w naszym województwie mamy już ponad 130 zakładowych kół PKPS. (h)

Pożyteczną formą popularyzacji wiedzy rolniczej w naszym województwie są coroczne Olimpiady, w których biorą udział zespoły oraz członkowie zespołów i szkół PR. Pozwalają one na zorientowanie się w poziomie szkolenia młodzieży i przysposabiania jej do pracy na roli. Z tym większą satysfakcją stwierdzamy coraz lepszą znajomość problematyki fachowej i polityczno-społecznej przez naszą młodzież.

W kolejnej Olimpiadzie Rolniczej, która odbywała się w sobotę i niedzielę, wyróżnili się szczególnie młodzi rolnicy z powiatu wysokomazowieckiego. I nagrodę zespołową zdobyła młodzież ze wsi Kobylin — Pogorzałki, I i II nagrodę indywidualną wśród uczestników zespołów PR młodzi gospodarze z tego rejonu, a także I nagrodę wśród uczniów szkół PR.

Tegoroczna Olimpiada wykazała, że wielu rolników posiada sporo wiadomości teoretycznych i z powodzeniem pracuje na swych gospodarstwach. (zx)

Pływające elektrownie

Rozbudowująca się stocznia rzeczna w Kożlu nad Odrą obok remontowego taboru rozpoczyna nową produkcję. W kozielskiej stoczni znajduje się w budowie pierwsza pływająca elektrownia.

Na dwóch pontonach pracować będą silniki o mocy 400 KM za „Zgodą", napędzające agregaty prądotwórcze. Prototypowa jednostka, która ma być przekazana do eksploatacji pod koniec 1969 r., przeznaczona jest do ponuszania urządzenia pobierającego kruszywo z dna w zbiorniku w Tresnej na Sole. Pływające elektrownie obsługiwane przez dwóch pracowników i transportowane przez małe holownki mogą być bardzo przydatne szczególnie na wodach zbiorników, na których dnie znajdują się kruszywo. Projekt pływających elektrowni został opracowany w gdańskim biurze konstrukcyjnym taboru morskiego.

(PAP)

Bracka Elektrownia Wodna

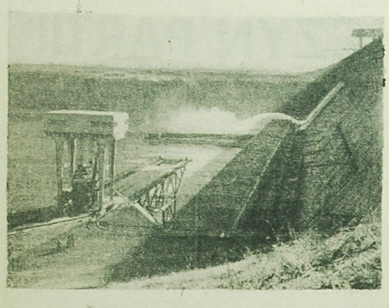

Bracka Elektrownia Wodna jest największą z sześciu hydroelektrowni o łącznej mocy około 15 mln kW, zaprojektowanych na Angarze — we wschodniej Syberii. Zapasy wodnej energii Angary ocenia się na około 94 mln kWh. Oddana do użytku w 1966 r. Bracka Elektrownia Wodna im. 50-lecia Wielkiego Października ma 4,1 mln kW mocy. Wielki zbiornik, zwany Brackim Morzem, mieści 170 mld m sześc. wody.

NA ZDJĘCIU: zapora w Bracku.

CAF — H. Grzęda

WSZYSTKIM po trochu

300 MLN GAZET DZIENNIE

Według danych opublikowanych przez UNESCO, codziennie drukuje się na świecie 300 mln egzemplarzy gazet. Ludzkość posiada do swej dyspozycji 400 mln odbiorników radiowych, 130 mln telewizorów i ponad 200 tys. kin.

Jest to stanowczo za mało. Dla przekazania minimum informacji, potrzeba dla 100 mieszkańców naszego globu 6 egzemplarzy gazet, 5 radioodbiorników i dwóch miejsc w kinie. Tymczasem 70 proc. ludzkości nie otrzymuje nawet tego minimum. W Afryce np. na 100 mieszkańców przypadają tylko 2 aparaty radiowe.

W TOKIO — JAK W SANDOMIERZU

Od 1967 r. w wielu dzielnicach Tokio zaczął się osuwać grunt o znaczną szybkością. Dotyczy to szczególnie terenów nad dwoma rzekami, które przepływają przez stolicę Japonii. Na wschodnim przedmieściu Tokio grunt obniżył się już o 17 cm, w innych dzielnicach — około 10 cm. Obecnie 27 km kwadr. miasta znajduje się już poniżej poziomu morza. Przyczyna tego zjawiska — jest zdaniem naukowców — wzrastające zużycie wód gruntowych przez zakłady przemysłowe.

PRYWATNY ŚNIEG

W 1914 roku mieszkaniec Grenady, Jose Carriera zakupił od rządu Hiszpanii... cały śnieg pokrywający góry Sierra Nevada. Zapłacił ogromną wówczas sumę 20.000 pesetów, ale zrobił doskonały interes. Sztucznego lodu wówczas nie produkowano, a lodówek jeszcze nie wynaleziono. Naturalny lód i śnieg były jedynymi źródłami chłodu, tak niezbędnego produktom spożywczym. W 1922 roku Carierra uruchomił sztuczną fabrykę lodu ale ani on, ani jego spadkobiercy nie zrezygnowali z prawa do śniegu z gór Sierra Nevada.

NOWY REKORD ŚWIATA

W USA padł nowy rekord świata. Student uniwersytetu w New Mexico skonsumował 33 jaja na twardo w czasie 8 minut. Poprzedni rekord wynosił — 30 jaj w ciągu godziny. (r)

PRZERWA w dopływie prądu

Rejon Energetyczny Bielsk Podlaski niniejszym zawiadamia Odbiorców energii elektrycznej zamieszkałych na terenie miejscowości: Grabowiec, Bolesty, Zawady, Szastały, Pietrzykowo, że w dniach 27, 28 i 29.11.1968 r. w godz. 7,30—16.00, Krzywa pow. Bielsk Podlaski — w dniach 27—28.XI.1968 r. w godz. 8,00—15,00, nastąpi przerwa w dostawie energii elektrycznej.

Przerwa niniejsza podyktowana jest remontem obiektów energetycznych. k 2878-1

NOWE KSIĄŻKI

„Z kart naszej historii" — Władysław Gomulka, wyd. Książka i Wiedza, nakład 23 tys. egz., str. 423, cena 15 zł.

Wybór przemówień i artykułów opublikowanych przez tow. Gomułkę, pierwszego sekretarza KC PZPR.

★

„Ostatnie wspomnienia" — William Gallacher, wyd. Książka i Wiedza, nakład 2 tys. egz., str. 425, cena 35 zł.

Przekład z angielskiego. Autor był wybitnym działaczem Komunistycznej Partii W. Brytanii. Książka jest autobiografią i przeglądem wydarzeń, w których uczestniczył autor.

★

„Miedziany kraj" — Janusz Roszko, wyd. Czytelnik, nakład 7 tys. egz., str. 160, cena 16 zł.

Opowieści historyczne o Ziemi Legnickiej.

PCK w trosce o nas

Na ostatnim plenum ZW PCK obradującym z udziałem prezesów i sekretarzy zarządów powiatowych Polskiego Czerwonego Krzyża omawiano wykonanie zadań Zarządu Wojewódzkiego PCK w ciągu trzech kwartałów br. i wynikające z tez na V Zjazd partii wytyczne na rok przyszły. Referat wprowadzający na ten temat wygłosił prezes ZW PCK — Henryk Dousa.

Polskiemu Czerwonemu Krzyżowi przypada jedno z trudniejszych, ale najbardziej niezbędnych zadań budownictwa socjalistycznego: bezpośrednia troska o sprawy człowieka o jego zdrowie, opieka nad nim w razie nieszczęścia, zaspokajanie jego najżywotniejszych potrzeb.

W celu polepszenia swojej pracy PCK przeszkolił w br. 103 przodownice zdrowia, 105 komendantek zespołów sanitarnych, 79 prezesów kół, 11 osób kadry etatowej. Do końca br. plan w tym zakresie przewiduje jeszcze przeszkolenie na kursach internatowych 100 komendantek zespołów sanitarnych, 50 szefów służb medyczno-sanitarnych i 21 prezesów kół.

Niezbyt pomyślnie jeszcze w dalszym ciągu przebiega szkolenie medyczno-sanitarne w terenowych i zakładowych oddziałach samoobrony. Szczególne niedociągnięcia w tym zakresie widoczne są w powiatach: dąbrowskim, kolneńskim, łapskim i zambrowskim. Wciąż jeszcze nieliczna jest w naszym województwie grupa aktywnie działających przodownic zdrowia. Spośród 326 zadowalająco pracuje zaledwie 138.

Dużo są w naszym województwie potrzeby pod względem opieki nad samotnym chorym w domu, wymagane przez punkty PCK przy zarządach powiatowych. W roku ub. opieką tą objęto 132 osoby. Na jednego chorego przypadało około 372,5 godziny pracy rocznie.

Zarząd Wojewódzki PCK dąży do otwarcia punktów opieki przy wszystkich zarządach powiatowych.

Zamierzeniem ZW PCK jest przeszkolenie w roku przyszłym 70 proc. stanu społecznych zespołów sanitarnych w zakresie programu III stopnia. Jest to niebaetalna liczba sięgająca ponad 6 tys. osób.

Jak wynikało z dyskusji na plenum, szkolenie zespołów sanitarnych napotyka dotychczas na przeszkody z powodu bardzo żenującej przyczyny: braku frekwencji(!). Są przygotowani wykładowcy, ale nie ma słuchaczy... Wyjściem z tej sytuacji może być szeroka propaganda i informacja, wyjaśnianie potrzeby i konieczności szkolenia, wykorzystywanie w tym celu miejscowych radiowęzłów, zapraszanie do pomocy nauczycieli, informowanie rodziców na wywiadówkach i zebraniach szkolnych.

PCK myśli, żeby szkolenia sanitarne i kursy opieki nad chorymi w domu organizować przy ośrodkach „Praktyczna Gospodyni". Jak dotąd kontakty z WSS i PZGS nie dają w tej mierze żadnych rezultatów, mimo że istnieje na ten temat specjalne zalecenie Krajowego Wydziału Spółdzielczyń, skierowane do WSS, CZSP i Centrali Rolniczej Spółdzielni „Samopomoc Chłopska. (ib)

CZYTELNICY książek Braille'a

■ 9,5 TYS. NIEWIDOMYCH PRZY PRACY ■ SZEROKA DZIAŁALNOŚĆ WARSZTATACH WYDAWNICZA

Co roku traci wzrok około 700 osób w kraju. Najczęściej przyczyną utraty zdolności widzenia są urazy spowodowane wypadkami. Najwięcej tego rodzaju wypadków odnotowuje się zwłaszcza w budownictwie oraz przy pracach mających związek z chemią.

Utrata wzroku jest bardzo ciężkim przeżyciem, nie przekreśla jednak możliwości czynnego uczestniczenia w życiu zawodowym i społecznym. Wszyscy niewidomi, a jest ich obecnie w Polsce blisko 20 tysięcy, otoczeni są opieką Polskiego Związku Niewidomych. PZN szczególnie troskliwie zajmuje się rehabilitacją zawodową swoich członków. Dzięki staraniom około 9,5 tysiąca niewidomych ma możność wykonywania pracy. Przy czym warto wiedzieć, że ludzie pozbawieni wzroku zatrudniani są obecnie w zawodach wymagających coraz większej precyzji.

Wiele uwagi poświęca PZN społecznej rehabilitacji niewidomych. Temu celowi służy m. in. szeroko zakrojona działalność wydawnicza. W ciągu ostatnich pięciu lat nakładem Związku ukazało się np. 57 tytułów książek popularno-naukowych, 135 tytułów z dziedziny literatury pięknej, szereg podręczników szkolnych i książek dla dzieci i młodzieży. Wszystkie te pozycje drukowane są alfabetem Braille'a. W tym samym czasie studio nagrań „książki mówionej" opracowało 300 tytułów różnego rodzaju dzieł.

Związek rozwija również działalność kulturalno-oświatową. Organizuje liczne zespoły muzyczne i recytatorskie, w których chętnie uczestniczą ludzie pozbawieni zdolności widzenia.

(AR)

Popularna aktorka włoska Claudia Cardinale, grająca główną rolę kobiecą w realizowanym we Włoszech filmie reżyserii Jerzego Skolimowskiego „Przygody Jerarda" w towarzystwie aktora amerykańskiego Eli Wallach jako Napoleona.

CAF — UPI

Fruwająca kosiarka

W St. Zjednoczonych skonstruowano kosiarkę rotacyjną do koszenia traw, która unosi się na poduszce powietrznej. Kosiarka przeznaczona przede wszystkim do strzyżenia trawników, napędzana jest silnikiem elektrycznym zasilanym za pośrednictwem kabla prądem trójfazowym z sieci.

W przemyśle spożywczym

Renciści otoczeni troskliwą opieką

Troskliwą opieką zarówno ze strony organizacji partyjnych, rad zakładowych jak i kierownictwa poszczególnych przedsiębiorstw otaczani są renciści w białostockich zakładach przemysłu spożywczego. Ogółem jest ich ponad 200.

Najwięcej, bo 42 rencistów, posiada Wojewódzkie Przedsiębiorstwo Przemysłu Mięsnego. Rada zakładowa dla byłych pracowników organizuje spotkania, bezpłatne oglądanie sztuk i filmów, wycieczki turystyczno-krajoznawcze, opłaca za nich skierowania na wczasy, udziela bezzwrotnych zapomóg itp. Ostatnio np. 21 rencistów otrzymało zapomogi w wysokości 14 tys. złotych.

Podobnie troskliwą opieką otacza swoich 35 byłych pracowników Przedsiębiorstwo Jajczarsko-Drobiarskie. Dla rencistów urządza się imprezy kulturalno-oświatowe, odwiedza się ich w domu, pomaga w wyjeździe na wczasy i leczenie sanatoryjne. Ponad 28 tys. zł wydano w ciągu roku w formie zapomóg bezzwrotnych na budownictwo mieszkaniowe.

Nie tracą również więzi ze swoimi rencistami, których jest tu 40, Białostockie Zakłady Przemysłu Piekarniczego. A więc: zapraszanie na uroczystości zakładowe, pomoc materialna, organizowanie imprez rozrywkowych, okazywanie na każdym kroku należnego emerytom szacunku.

Radom zakładowym w pracy z rencistami przychodzi z pomocą Zarząd Okręgu Zw. Zaw. Prac. Przemysłu Spożywczego. Kilka razy do roku organizuje on dla rencistów z całego okręgu spotkania.

Jedno z takich właśnie spotkań odbyło się niedawno w Klubie Zakładów Mięsnych. Zebraniu przewodniczył tow. Henryk Feliks, przewodniczący ZO Związku Zawodowego Pracowników Przemysłu Spożywczego i Cukrowniczego.

W części artystycznej spotkanią wystąpił zespół dziecięcy z Przedsiębiorstwa Jajczarsko-Drobiarskiego w Białymstoku.

W swoich wypowiedziach zebrani renciści wyrażali głęboką wdzięczność oraz pełne uznanie dla swoich organizacji związkowych za troskliwą opiekę i pomoc materialną. (gen)

Krajowa narada kobiet

Ciąg dalszy ze str. 3

Związku Niewidomych i spółdzielczości inwalidzkiej.

Celem narady jest podsumowanie 4-letniej działalności komisji do spraw kobiet przy Zarządzie Związku Spółdzielni Niewidomych, sprecyzowanie kierunku pracy wśród kobiet niewidomych, pracujących w spółdzielczości, w oparciu o zmiany struktury organizacyjnej ruchu kobiet w Polsce i o uchwały IV Krajowego Zjazdu Spółdzielczyń. Wczoraj złożone zostało sprawozdanie z pracy komisji oraz wygłoszony referat programowy. Rozpoczęła się także dyskusja, której ciąg dalszy przewidziano na dzisiaj. Ponadto w drugim dniu obrad wygłoszony zostanie referat specjalistyczny „Ochrona prawna kobiet" oraz podjęte uchwały i wnioski do dalszej pracy.

W obradach biorą udział również delegatki koła spółdzielczyń ze Spółdzielni Inwalidów Ociemniałych im. J. Marchlewskiego w Białymstoku. W spółdzielni tej pracuje ponad 140 kobiet niewidomych. Koło w swej działalności przychodzi im z pomocą na co dzień w sprawach bytowych. Zorganizowano też szkołę przyzakładową. Dużym osiągnięciem jest zapewnienie pomocy w nauce dzieciom rodzin niewidomych. Z takiej pomocy w ub. roku korzystało 22 dzieci. (a)

Na stadionach świata, kraju i województwa

Naszą „Gazetę" zmuszeni jesteśmy zamykać dość wcześnie, dlatego nie możemy przekazać na bieżąco relacji z tych wydarzeń, które mają miejsce w późnych godzinach wieczornych danego dnia, bądź z tych, o których agencje donoszą przed północą. Oto uzupełnienie sportowej niedzieli, pełnej dużym skrócie:

■ W Londynie nastąpił w niedzielę start do najdłuższej samochodowej imprezy świata „Rally 100-lecia", który rozegrany zostanie na gigantycznej trasie długości około 16 tys. km Londyn — Sydney. Na starcie stanęło ostatecznie 94 samochody z kierowcami reprezentującymi 18 państw, w tym również jedna załoga polska: Sobiesław Zasada i Marek Wachowski, jadąca na samochodzie „Porsche". Przez ponad 10 dni kierowcy walczyć będą na stop na szosach Europy, Azji i Australii. W rajdzie będą mieli 5-dniowy odpoczynek a to w czasie przejechania drogą morską odcinka między Bombajem i lądem australijskim. Następnie czeka zawodników ostatni etap długości ok. 6 tys. km, który wyłoni ostatecznego zwycięzcę. Zawodowców czeka na całej trasie niezwykle trudne zadanie. Będą od zdażali do mety przez obszary pustyń w Europie, pustynne piachy Iranu i tropikalne obszary Indii, by następnie w wysokim tempie, narzuconym regulaminem imprezy, przemierzyć prawie pół Australii, najpopularniejszą czesto na bezdrożu. Premia dla zwycięzcy wynosi 10 000 funtów szterlingów. Polacy wystartowali z numerem 58 i jadą na czerwonym „Porsche" 911 Sc z wielkim napisem: „Poland". Jest to zamachód specjalnie przygotowany do tej trudnej imprezy.

■ Koszykarki Wisły Kraków wygrały w Amsterdamie pierwszy mecz eliminacyjny klubowego pucharu Europy z mistrzem Holandii AMVJ Amsterdam 69:47.

■ Gimnastyczki Wisły Kraków zdobyły drużynowe mistrzostwo Polski, wyprzedzając Wawel Kraków, Legię W-wa i AZS Olsztyn.

■ W I lidze koszykówki mężczyzn prowadzi Śląsk Wrocław przed AZS Warszawa. Obie drużyny odniosły dotąd po 4 zwycięstwa i nie poniosły żadnej porażki. W ub. niedzielę AZS wygrał z Wybrzeżem 67:56 a Śląsk wygrał z LKS aż 86:52. Dużym niespodziankami dnia w Pomaraniu, gdzie miejscowy Lech zdołał pokonać Wisłę 67:65.

■ W I lidze hokeja na lodzie prowadzi Pomorzanin Toruń — 17:0 pkt.

■ Jak już informowaliśmy w dniach 2—15 grudnia br. odbędzie się w Białymstoku półfinałowy turniej indywidualnych mistrzostw Polski w szachach. Znamy już nazwiska uczestników imprezy. Startować będą posiadacze tytułu mistrza szachowego: Pytel (Lublin), Pietrusiak (Poznań), Serwiński (Wrocław), Żołtek (Łódź), Marszałek (W-wa), Kornasiewicz (Katowice), kandydaci na mistrza: Murat (Lublin), Marcinkowski (W-wa), Antowicz (W-wa), Kaniakowski (Bydgoszcz), Jędrzejek (Kalkowski), Roszkowski (Gdańsk) oraz I rzachista z I kategorią — Wach (Lublin). Czternastym uczestnikiem turnieju będzie reprezentant Białostocczyzny — zwycięzca odbywających się obecnie indywidualnych mistrzostw naszego okręgu. (ko)

Powstał Okręg Białostocki PZBS

Powstał Okręg Białostocki Polskiego Związku Brydża Sportowego. Na jego czele stanął J. Pryzwan, a w skład zarządu weszli: C. Szadkowski, J. Pawluczuk, J. Olszańicki, J. Nachimowicz, B. Bagan i J. Prusiński. Przewodniczącym Komisji Rewizyjnej został A. Kulikowski. Na zebraniu organizacyjnym obecni byli przedstawiciele reprezentacji Białystok, Zambrów, Suwałki, Giżycko, Hajnówka i Bielsk Podlaski. Po zebraniu odbył się turniej brydżowy parami. Wygrała go para Jaszabek — Odolinski (Zambrów). Korespondencję brydżową kierować należy pod adresem sekretarza Okręgu Janusza Pawluczuka, Białystok, ul. Skłodowskiej 9, m 33, tel. 246-37.

(ko)

Z Zambrowa

Odbyło się spotkanie zarządu ZKS Zambrów oraz kierowników ZZPB z piłkarzami ZKS. Wyróżniający się dyscyplinowanem i w szkoleniu zawodnicy otrzymali nagrody. Aktualnie drużyna ZKS jest powiat. drugi okręgowej. Obecnie zajmują ósme miejsce w A klasie, mając taką samą liczbę punktów co prowadzący tabeli. Są więc na jak najlepszej drodze do awansu. Warto przypomnieć, że piłkarze ZKS mają dużo trudnych dla okręgowych. Od chwili powstania tej ligi, tj. od 1958 r. drużyna ZKS startowała w tej klasie 8 sezonów. Zambrowiacy odnieśli 33 zwycięstw, 30 spotkań remisowali i 63 przegrali. Zarząd ZKS został zasilony oddanymi piłkarzowi działaczami nie tylko z zakładów, ale i z całego miasta. Mamy nadzieję, że piłkarzom ZKS uda się zrealizować zamierzony plan. Muszą jednak solidnie przygotować się do wiosennej rundy. Zarządowi ZKS życzymy najlepszej spowodowania powiększenia ilości sekcji w klubie. (eles)

Ogłoszenia drobne

Potrzebna dochodząca pomoc domowa. Białystok, Sienkiewicza 6 m. 20. k 3162-1

Potrzebna dochodząca pomoc do małego dziecka. Zakład kapeluszy damskich. Białystok, Rybok Kościuszki 34. k 3172-1

Wynajmę pokój z osobnym wejściem. Białystok, Krzywa 8 (osiedle „F" i „J"). k 3186-1

Garaż do wynajęcia. Białystok, Szpitalna 18. k 3182-1

Sprzedam podpinkę futrzaną (ponoć). Białystok, Ciepła 9 m. 1. k 3174-1

Sprzedam gospodarstwo rolne wraz z budynkami o powierzchni 9 ha. Zelektryfikowane, dojazd PKS. Wieś Brody, p-ta Dąmbla, pow. Sokółka. Prokop. k 3170-1

Sprzedam motocykl M-72. Stan dobry. Białystok, Radzymińska 13. k 3176-1

Sprzedam szafę dwudrzwiową. Białystok, ul. Rzemieślnicza 38. k 3181-1

Sprzedam samochód „Trabant" 601 (nowy). Białystok, tel. 59-74. k 3185-1

„Peugeot" 404 (1965 r.), stan doskonały, przebieg 45 tys. — powód — wyjazd — sprzedam. Warszawa, tel. 16-74-34. k 2849-00

Naprawy telewizorów z 6-miesięczną gwarancją ZURIT, telefon 236-76. k 2971-3

Zakład Cieplny ZBM w Białymstoku przyjmuje do pracy od zaraz **PALACZY C.O.** posiadających uprawnienia. Zgłaszać się: Białystok, ul. Waryńskiego nr 32a. Ograniczona ilość osób do przyjęcia — 30 pracowników. k 2979-00

Rejon Eksploatacji Dróg Publicznych w Grajewie zatrudni **INŻYNIERÓW I TECHNIKÓW DROGOWYCH** na stanowisko kierowników robót, majstrów i w dziale technicznym REDP. Warunki pracy i płacy do omówienia w Rejonie Eksploatacji Dróg Publicznych w Grajewie, ul. Stratecka nr 4, tel. 33, woj. białostockie. Po okresie próbnym zapewniamy mieszkanie w budownictwie spółdzielczym. k 2954-0

Spółdzielnia Pracy „BETESCA" w Białymstoku, ul. Sienkiewicza 46 ogłasza przetarg na dostawę w m-cu grudniu br. następujących ilości lusterek:
7000 szt. lusterek kasetowych
7000 szt. lusterek kieszonkowych
3000 szt. lusterek do puderniczki małej
6000 szt. lusterek do puderniczki średniej
4000 szt. lusterek do puderniczki dużej
Do składania ofert zapraszamy przedsiębiorstwa państwowe, spółdzielcze i prywatne. Oferty w zalakowanych kopertach prosimy składać w biurze spółdzielni w ciągu 10 dni od daty ukazania się niniejszego ogłoszenia. Otwarcie kopert nastąpi 12 dnia od daty ukazania się ogłoszenia o godz. 11 w biurze spółdzielni. Spółdzielnia zastrzega sobie prawo wyboru oferenta, lub unieważnienie przetargu bez podania przyczyn. k 2929-1

Kolejowe Zakłady Konstrukcji Stalowych im. Rewolucji 1905 r. w Starosielcach zatrudnią od zaraz 15 ROBOTNIKÓW NIEWYKWALIFIKOWANYCH, 3 PALACZY KOTŁÓW PAROWYCH WYSOKOPRĘŻNYCH, 2 ELEKTROMONTERÓW, 15 ŚLUSARZY ZE ŚWIADECTWEM CZELADNICZYM lub po szkole zawodowej. Zatrudnieni otrzymują branżowe świadczenia PKP zgodnie z obowiązującymi przepisami. Zakład nie posiada hotelu robotniczego. k 2741-0

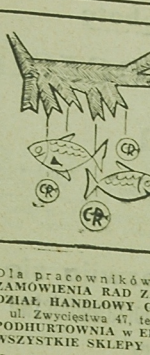

KARP na świąteczny stół!

Centrala Rybna w Białymstoku

organizuje zbiorową sprzedaż karpia żywego w miesiącu grudniu b.r.

Dla pracowników przedsiębiorstw i instytucji
ZAMÓWIENIA RAD ZAKŁADOWYCH przyjmuje do dnia 7 grudnia br.
DZIAŁ HANDLOWY CENTRALI RYBNEJ w Białymstoku
ul. Zwycięstwa 47, tel. 2-00-61, wewn. 4
PODHURTOWNIA w EŁKU, tel. 23-53 oraz
WSZYSTKIE SKLEPY CENTRALI RYBNEJ NA TERENIE WOJEWÓDZTWA
Korzystajcie z dogodnej formy zaopatrzenia!

k 3001-0

Wszystkim, którzy wzięli udział w pogrzebie naszej najukochańszej córki

Urszuli Trofimowicz

Rektoratowi i ZSP Akademii Medycznej w Białymstoku, młodzieży studenckiej serdeczne podziękowania tą drogą składa

RODZINA.
k 2910-1

W dniu 25 listopada 1968 roku zmarł tow.

Czesław Brysiewicz

długoletni, zasłużony pracownik Komitetu Powiatowego PZPR w Białymstoku
Żonie i dzieciom Zmarłego składamy wyrazy głębokiego współczucia

Egzekutywa i zespół pracowników Komitetu Powiatowego PZPR w Białymstoku

Pogrzeb odbędzie się w dniu 27 bm. o godz. 13.00 na Cmentarzu Komunalnym.

Adolfowi i Aleksandrowi Kosińskim

wyrazy głębokiego współczucia z powodu zgonu

OJCA

składają: Dyrekcja, Rada Zakładowa, POP i współpracownicy Łódzkiego Przedsiębiorstwa Budowlanego PL — Północ

k 2999-1

Kol. Franciszkowi Topczewskiemu

wyrazy głębokiego współczucia z powodu zgonu

TEŚCIA

składają: Dyrekcja, Rada Zakładowa, Rada Robotnicza, POP oraz współpracownicy

k 2982-1

Białostockie Przedsiębiorstwo Transportowe Budownictwa w Białymstoku zatrudni KIEROWNIKA SPEDYCJI I DWÓCH DYSPOZYTORÓW (wykształcenie średnie plus 5 lat praktyki w transporcie samochodowym). Warunki płacy do uzgodnienia w dyrekcji BPTB, ul. Dzierżyńskiego 14/16 lub telefonicznie 31-01, wewn. 56. k 2974-00

Zarząd Spółdzielni Chemiczno-Farmaceutycznej w Białymstoku, ul. Lipowa 4/6 poszukuje pracownika (mężczyzny) na stanowisko **TECHNIKA NORMOWANIA.** Wymagane wykształcenie wyższe, lub średnie techniczne i 6 lat praktyki w zawodzie technicznym. k 2970-00

DOKĄD DZIŚ IDZIEMY

W BIAŁYMSTOKU

TEATRY

Teatr im. A. Węgierki — „Most", godz. 19.

Scena Kameralna — nieczynna.

KINA

„Pokój" — „Lalka", prod. polsk. (od lat 14), godz. 14, 17 i 20. Bilety do nabycia w kasie.

„Ton" — „Włóczęgi Północy", prod. USA (od lat 11). — dod. — „Kazań gdańskich", godz. 12; „Milkem 18 lat", prod. NRD (od lat 14), dod. — „Dwa miliony DWT", godz. 15, 17.30 i 20.

„Syrena" — „Rodan — ptak śmierci", prod. jap., kol. (od lat 14), dod. — „W Górnym Nilu", godz. 10.30, 12, 13.30, 17.45 i 20.

Kino-Teatr Zw. Zaw. — „Tyrzysz lubi świeże mięso", prod. franc. (od lat 18), godz. 17 i 20.

„TPP-R" — „Sami swoi", prod. polsk. (od lat 14), godz. 16, 18 i 20.

„Spotkanie" — „Gangster i urzędnik", prod. USA (od lat 16), dod. — „Z powodu papierosa", godz. 18.

„Roma" — nieczynne.

„Kolejarz" Starosielce — nieczynne.

MUZEA

Muzeum Ruchu Rewolucyjnego, ul. Kilińskiego 6 — czynne w godz. 11—17. Wystawa stała: „Dzieje białostockiego ruchu rewolucyjnego".

Wystawa czasowa — „Tradycje PZPR w woj. białostockim".

Muzeum Okręgowe w Ratuszu — czynne w godz. 11—17. Wystawy stałe: archeologiczna, etnograficzna, historyczna, freski z Supraśla.

Wystawa czasowa — Malarstwo IV Ogólnopolskiego Pleneru Białowieskiego.

KLUBY

Klub „Siedmiu", ul. Wesołowskiego 1, **Dom Pracy — czynny w godz. 16—22.**

Klub Międzynarodowej Prasy i Książki „Ruch" czynny w godzinach 16—22.

W RAZIE WYPADKU

Straż Pożarna — tel. 98.
Wojewódzka Stacja Pogotowia Ratunkowego, tel. biura wezwań 99, informacji pogotowia 99-32.
Pogotowie Stomatologiczne czynne w godz. 19—7.
Pogotowie MO — tel. 97.
Informacja kolejowa — tel. 46-24 i 55-23.

APTEKI

Apteka nr 7, ul. Wesołowskiego 3, tel. 219-44.
Apteka nr 4, ul Mazowiecka 31, tel. 203-34.

SZPITALE

Codziennie ostre dyżury pełnią szpitale:
Wojewódzki Szpital Zakaźny, osiedle Dojlidy, ul. Żurawia, tel. 77-77.
Wojewódzki Szpital im. J. Śniadeckiego, ul. M. C. Skłodowskiej 10, centr. 2-16-21 — oddziały: dziecięcy, chirurgia — (centr.), wewnętrzny — (centr.), oraz oddział dermatologiczny — ul. Manifestu Lipcowego 3, tel. 2-78-04.
Dyżury szpitali w dniu 26. XI. 1968 r.
Państwowy Szpital Kliniczny, ul. M. C. Skłodowskiej 24, tel. centr. 2-24-31, dyżurują oddz.: chirurgia, wewnętrzny, laryngologia, neurologia, okulistyka, położnicy.
Woj. Szpital Zakaźny, osiedle Dojlidy, ul. Żurawia — dyżurje oddz. zakaźny dziecięcy, tel. 25-82.
Klinika Gruźlicy Płuc AMB, osiedle Dojlidy — oddział gruźlicy, tel. 35-82.

RADIO i TV

PROGRAM I

Wiadomości: 5.00, 6.00, 7.00, 8.00, 12.05, 15.00, 17.55, 20.00, 23.00, 24.00, 1.00, 2.00, 2.55; Program dnia: 6.10; 6.45 Kurs j. rosyjskiego; 7.30 Piosenka dnia; 7.45 „Błękitna sztafeta"; 8.44 Koncert życzeń; 9.06 Dla kl. IV: „Ja dlań, to potrafię" — słuch.; 10.00 W smudze czerwonych iskier" — fragm. książki; 11.00 Dla kl. VI: „Powiedz to inaczej"; 11.49 „Budzące a dziecko"; 12.10 Koncert z południem; 13.00 Dla kl. V i VI: „Melodie świata — kontrasty"; 14.00 „Tropami ludzi i pieśni"; 15.05 Dla kl. lic.: „Elektryczne kłopoty"; 15.30 Dla dzieci: „Kolce jadowe" — gawęda; 16.00—18.40 Popołudnie z młodością; 16.05 Kwadrans z dedykacją; 16.20 Radiostop białostocki; 16.50 „Naszym zdaniem"; 17.20 „Głos ma przyrodnik"; 18.00 Na dyskach całego świata"; 18.40 Muzyka i Aktualności; 19.15 Pollena — czar Polek; 20.26 Kronika sportowa; 20.40 Teatr PR — „Kanrysy Marianny" — słuch.; 21.40 „Kompozytor i jego piosenki"; 22.10 „Kwadrans na poważnie"; 23.10 Wiadomości sportowe; 0.10—2.00 Program nocny z Katowic.

PROGRAM II

Wiadomości: 4.30, 5.30, 6.30, 7.30, 8.30, 9.30, 12.05, 16.00, 19.00, 21.00, 22.30; Program dnia: 8.20, 6.50 Muzyka i Aktualności; 6.00 „W Gródku i o Gródku" — rep. dziwek. T. Haładyja; 7.15 Muzyka; 8.15 Piosenka dnia; 8.55 „Czego chcemy słuchamy"; 9.35 Z życia Związku Radzieckiego; 10.25 „Parnasik"; 10.55 Z twórczości R. Elgarta; 12.20 G. Enescu: Siedem pieśni do słów Clémenta Marota; 13.25 „Mars i Syrena" — fragm. książki; 13.45 Muzyka klasyczna; 14.45 „Błękitna sztafeta"; 15.30 „Jak dobrze być żołnierzem" i inne piosenki żołnierskie; 16.05 Sceny z opery „Faust"; 17.00 „Szukamy przeboju" — powtórzenie (tylko na UKF); 17.30 Dziennik białostocki; 17.40 Publicystyka młodzieżowa — E. Kubicki; 17.50 Ze starej płyty; 18.05 Koncert życzeń; 18.45 Kurs j. angielskiego; 19.05—20.15 Wieczór literacko-muzyczny; 19.20 „Jeden z ostatnich"; 20.20 „Wódz Słońca" — odc. opow.; 21.27 Wiadomości sportowe; 22.21 „Spotkanie przy polce"; 22.15 Przeglądy i poglądy.

PROGRAM TELEWIZYJNY

9.00 Dla szkół: Język polski kl. II, lic.: J. Słowacki — „Balladyna".
9.30 „Nocny gość" — film fab. prod. ang.
10.50 Przerwa.
12.30 i 15.05 Przysposobienie rolnicze: „Żywienie zimowe bydła".
15.40 i 22.45 Politechnika TV: Matematyka I roku: „Ciągłość funkcji" (II) — wykład doc. dr A. Zięby.
16.15 i 22.20 Politechnika TV: Matematyka I roku: „Funkcja ciągła w przedziale zamkniętym" — wykład doc. dr A. Zięby.
16.45 Dziennik Telewizyjny.
16.55 Dla młodych widzów: „Pożar w kopalni" — rep.
17.15 Dla młodych widzów: „Jak dawniej latano" z cyklu: „Klub pod smokiem".
17.45 „Nie stoisz dla pań".
18.05 „Klub nowicjuszy" z cyklu: „Siedem milionów młodych".
18.30 Telewizyjny Kurier Warszawski.
18.40 „Wizyta u projektantów" — program ekonomiczny.
19.20 „Dobranoc".
19.30 Dziennik Telewizyjny.
20.05 „Jerzyki, albo nie jestem ptakiem".
20.25 „Mazowiecka oferta".
21.05 „Nocny gość — film fab. prod. ang.
22.25 Dziennik Telewizyjny.
22.40 Program na jutro.

DRUGI RANO

8.55 Dla szkół: Historia kl. VII: „Marsz, marsz Dąbrowski".
10.25 „Gdyby był jedynym na świecie" — film z serii: „Dr Wolecki".
11.15 Przerwa.
11.35 Dla szkół: Fizyka kl. VI: „Nacisk i ciśnienie".
12.25 Przerwa.
PR i TV zastrzegają sobie możliwości zmian w programie.

TELEWIZJA CZARNO-BIAŁA

WTOREK, 26.XI.68 r.

8.15 — A. Szerafinowicz „Hallan". Spektakl telewizyjny.
9.35 Program ekonomiczny.
15.00 — Dla dzieci. „Pałacyk miraczy".
15.35 — Program rolniczy.
16.00 — Opera B. Gieelowa „Marzec — kwiecień". Premiera spektaklu telewizyjnego.
17.00 — „Dziesiąty krok". Film fabularny.
18.35 — „Czas".
19.15 — Szkic literacki I. Turpiniowa „Wiersze w prozie".
20.15 — „Za kierownicą", Turniej.

79

JANUSZ PRZYMANOWSKI

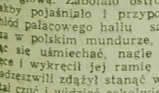

„CZTEREJ PANCERNI I PIES" CZĘŚĆ II

Ostrożnie poruszył palcami rąk i nóg, a potem głową. Zabolało ostro, ale jednocześnie jakby pojaśniało i przypomniał sobie mdły chłód pałacowego hallu salutującego żołnierza w polskim mundurze, który nie przestając się uśmiechać, nagle chwycił Lidkę za ręce i wykręcił jej ramię do tyłu. Nim Saakadzeszwili zdążył stanąć w jej obronie, przestał czuć i widzieć cokolwiek.

Teraz czuje, że ręce ma skrępowane za plecami, a usta wypełnila mu szmata pachnąca starą serwetką — dlatego tak duszno, tak trudno oddychać. Cicho, tylko jakby słoma, czy siano szeleści. Zwolna począł uchylać powieki. Dokoła był półmrok. Szopa jakaś czy co? Światło wpadało szczeliną nad wrotami i przez małe okienko w tylnej ścianie. Na murze wisiała stara uprząż, a po drugiej stronie, w zasięku nietkniętej zapas siana sięgał krowi. Wozownia chyba...

Siedział na ciężarówce stojącej pośrodku klepowiska. Przytroczona do przeciwległej burty patrzyła na niego Lidka z kneblem w ustach. W oczach jej zobaczył radość, że się ocknął, a potem lęk, patrzyła na coś, czego on nie widział. Niemiec tam stoi, czy ki diabeł? Może celuje już i lada chwila naciśnie spust? Zataił oddech, żeby go usłyszeć, ale cisza za plecami zdawała się nieruchoma i pusta.

Coś trzeba robić — postanowił w sposób mało określony i ponieważ nic konkretnego nie przychodziło mu do bolącej głowy, zdecydował zobaczyć to, co widzi Lidka. Wykręcił szyję jak daleko potrafił, ale ciasno związany nie mógł całkiem obrócić głowy do tyłu. Powtórzył wysiłek raz i drugi i podczas jednej z prób zaczepił lekko kneblem o drzazgę na desce samochodowego pudła.

Chwilę myślał, co da mu możliwość mówienia czy krzyku i wyobraziwszy sobie, że woła Janka na pomoc, rozpoczął świadome próby — wykonał skręt szyi i tułowia jak tylko można największy, a potem prowadził knebel tuż przy desce, czekając czy zawadzi.

Dwa razy się nie udało. Swędzące mrowie czuł w dłoniach mocniej ściśniętych więzami, kurcz chwycił mięsień na szyi, w skroniach krew łomotała tak głośno, że echo tłukło się po czaszce. Nie byłoby tego, gdyby siedział spokojnie. Z dużym wysiłkiem, napinając do bólu wszystkie mięśnie spróbował po raz trzeci i wreszcie knebel zahaczył o drzazgę. Zczując nań, Grigorij zaczyna cofać głowę. Drzazga zatrzeszczała i wygięła się niebezpiecznie. Jeśli trzaśnie... Na czoło Gruzina wystąpił gruby, ziarnisty pot. Krople drgały, spływały wzdłuż uszu na szyję pokrytą sznurami nabrzmiałych żył.

Jeszcze jeden, czwarty skręt głowy, mocniejsze zaczepienie i powolne cofanie. Knebel drgnął, wysunął się odrobinę i teraz równocześnie ciągnąc i pomagając sobie językiem, nareszcie go wypluł.

80

Z zamkniętymi powiekami chwilę siedział nieruchomo, odpoczywał. Bezdźwięcznie poruszył ustami, oblizał wargi. Sprawdził, czy mocno trzymają rzemienie, którymi ma związane ręce i przytroczony do burty mocno, nie się nie da zrobić. Uspokojony tym, że jednak już czegoś dokonał, że w razie czego może zawołać na pomoc, postanowił czekać. Skoro ci Niemcy od razu ich nie zarżnęli, to znaczy, że na coś czekają, a tymczasem Rudy nadjedzie. Cereśniak pewno uprzedzi Janka. Zerknął na Lidkę i pragnąc ją uspokoić, postanowił pogadać o całkiem zwykłych rzeczach.

— Więc, jak usiłowałem ci podczas jazdy powiedzieć, mam pecha co na dziesięciu starczy. A w miłości całkiem mi się nie wiedzie. Patrzyłem tylko, jak oni, Janek i Marusia, całowali się w szpitalu...

Lidka jęknęła boleśnie przez knebel i pokazała oczyma na jego plecy

— Nie mogę. Jakbym się skręcił, to nie zobaczę, ale nic się nie bój. Nasi lada chwila nadjadą... Wiec na czym to ja stanąłem?... Tak sobie pomyślałem: „Niech Marusia dla Janka, ale żeby i ktoś dla mnie". Kiedy Wichura przyprowadził bliźniaczki na bal, poprosiłem Anię, ale to był biały walc...

Lidka z rozpaczą w oczach patrzyła to na Grigorija, to na jego plecy.

— One się zmieniały, wiec ta, z którą tańczyłem, w której się zakochałem... Wajdeda! — wrzasnął zaskoczony.

Dziewczyna nie mogąc inaczej przerwać opowiadania, kopnęła go w kostkę.

(CIĄG DALSZY NASTĄPI)

Organ KW PZPR w Białymstoku. Redaguje Kolegium. Wydawca RSW „Prasa". Redakcja i admin. — Białystok, ul. Wesołowskiego 1. Dyrektor Wydawnictwa 2-11-18 Redaktor naczelny 2-24-31. Zastępca redaktora naczelnego 2-11-18 sekretarz redakcji 2-13-49. Dział Łączności z Czytelnikami 2-23-77 Dział Reporterski 2-24-72 Telefony redakcji: centrala 2-32-41 redaktor działu 2-23-25. Redakcja godzina 2-16-57 Nie zamówionych rękopisów i zdjęć redakcja nie zwraca. Warunki prenumeraty miesięcznie — 13,50 zł kwartalnie — 40,50 zł, pół rocznie — 81 zł, rocznie — 162 zł. Prenumeraty przyjmują wszystkie placówki pocztowe i listonosze. Wpłaty na prenumeratę indywidualną należy dokonywać na konto PUPiK „Ruch" nr 12—6—1312 PKO Białystok. Na odwrocie blankietu należy podać okres prenumeraty. Adres Biura Reklam i Ogłoszeń RSW „Prasa", Białystok, ul. Wesołowskiego 1, tel. 2-32-41. B. Z. Graf. G-3

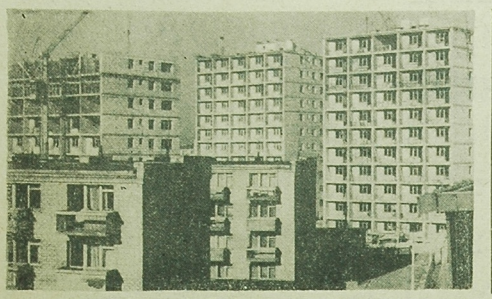

ROŚNIE OSIEDLE BSM.
Fot. Z. Kadziewicz

Kolegia karne mają robotę

Liczba wykroczeń wzrasta

MIMO wzrostu działalności profilaktyczno-wychowawczej stosowanej przez kolegia karno-administracyjne, a więc zwiększenia liczby spotkań z ludnością, ilości posiedzeń wyjazdowych, orzeczeń wydawanych do publicznej wiadomości, zaostrzenia represji karnych — od dłuższego już czasu ilość wniosków o ukaranie ciągle wzrasta.

W 1967 roku wpłynęły 6.872 wnioski o ukaranie za wykroczenia chuligańskie i alkoholowe. Stanowiło to 35,8 proc. ogółu wniosków. W I półroczu br. liczba wniosków odnoszących się do tych samych wykroczeń osiągnęła 3.525, tj. 42,3 proc. ogółu wniesionych spraw. W porównaniu do analogicznego okresu roku ub. oznacza to wzrost o 6,4 proc.

Wzrost wniosków o ukaranie zaznaczył się także w innych dziedzinach wykroczeń. Ogólnie w I półroczu br. w stosunku do I półrocza roku ub. liczba wniosków o ukaranie zwiększyła się na Białostocczyźnie o 12,2 proc., a w kraju — o 10,8 proc.

Wzrosła również liczba ukaranych osób. W 1967 roku kolegia karno-administracyjne województwa ukarały 15.216 osób, a w I półroczu br. — 7.102 osoby. W porównaniu do I półrocza ub. roku stanowi to wzrost o 3 proc.

Na wzrost ten niewątpliwy wpływ ma m. in. większa operatywność organów ścigania, właściwa postawa społeczeństwa, ale dowodzi to także, że działalność profilaktyczno-wychowawcza wymaga dalszych przedsięwzięć.

Stosowane przez kolegia karno-administracyjne represje za wykroczenia przeciwko porządkowi i bezpieczeństwu publicznemu ulegają systematycznemu zaostrzeniu. Dotyczy to szczególnie wykroczeń popełnianych w stanie nietrzeźwości i wykroczeń o charakterze chuligańskim.

Niedawno mocą uchwały Prezydium WRN w okresie od 1 listopada br. do 31 stycznia 1969 roku w stosunku do tej grupy wykroczeń zastosowano postępowanie przyspieszone. Powinno to pomóc w lepszym utrzymaniu dyscypliny oraz ładu i porządku publicznego. (ib)

Przedstawiamy

Cenlony przewodniczący

Najbardziej znaną postacią wśród dwutysięcznej załogi Wojewódzkiego Przedsiębiorstwa Przemysłu Mięsnego w Białymstoku jest przewodniczący rady zakładowej — ZYGMUNT SŁOMIŃSKI.

Pracę w białostockim przemyśle mięsnym rozpoczął w 1948 r., zajmując kolejno wysokie stanowiska kierownicze podczas 20-letniego okresu zatrudnienia.

Wśród załogi tow. Zygmunt Słomiński cieszy się szacunkiem i poważaniem. Za zasługi w pracy zawodowej i społecznej otrzymał Srebrny Krzyż Zasługi, liczne nagrody i dyplomy. (mig)

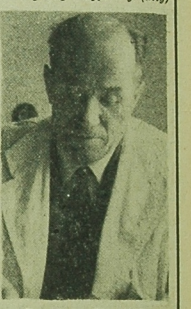

Zygmunt Słomiński.

Rozwija się współzawodnictwo pracy

Do osiągania dobrych wyników przez Białostockie Zakłady Przemysłu Wełnianego im. Sierżana w poważnym stopniu przyczynia się współzawodnictwo pracy.

Dzięki troskliwej opiece organizacji partyjnej i rady zakładowej rozwija się ono nadzwyczaj pomyślnie. Szczególnie na sile przybiera współzawodnictwo brygad pracy socjalistycznej.

Obecnie w przedsiębiorstwie jest 6 brygad z tytułem BPS, a 54 zespoły produkcyjne ubiegają się o zdobycie tego zaszczytnego miana.

Ponadto załoga fabryki przy ul. Włókienniczej, jako pierwsza w przedsiębiorstwie, walczy o uzyskanie tytułu Zakładu Pracy Socjalistycznej. (gen)

Konferencja wyborcza uczelnianej organizacji ZMS przy filii Uniwersytetu Warszawskiego

W ub. niedzielę odbyła się pierwsza uczelniana konferencja wyborcza ZMS przy filii Uniwersytetu Warszawskiego. W obradach wzięli udział m. in. zastępca rektora UW — doc. dr **Eugeniusz Niezyporowicz**, zastępca kierownika Wydziału Organizacyjnego KW PZPR — **Bazyli Gulko**, przewodniczący Zarządu Wojewódzkiego ZMS — **Mikołaj Kozak**. Przybyli również przedstawiciele Zarządu Uczelnianego ZMS Uniwersytetu Warszawskiego oraz Akademii Medycznej i Wyższej Szkoły Inżynierskiej w Białymstoku.

Mimo krótkiego okresu działalności — inauguracja roku akademickiego filii UW odbyła się 5 października — organizacja ZMS skupia już około 250 członków, tj. ponad 50 proc. studiujących w filii UW i SN nr 1. Aula Studium Nauczycielskiego przy ul. Mickiewicza wyglądała tego dnia niezwykle uroczyście. Wszyscy delegaci przybyli na konferencję w strojach organizacyjnych. Nad skromną dekoracją sceny, gdzie zajęło miejsca prezydium, dominował napis: „Sercem, myślą i czynem z partią".

Wprowadzeniem do dyskusji był referat wskazujący podstawowe pojęcia ideologiczne i polityczne, które są kluczem do zrozumienia złożonych problemów obecnego etapu budownictwa socjalistycznego w naszym kraju.

Często powracającym tematem w dyskusji był postulat sformułowany w tezach zjazdowych mówiący o potrzebie wychowania młodzieży przez pracę i naukę oraz pogłębienie więzi uczelni z młodzieżą ze środowiska robotniczego. Wskazano również na potrzebę nawiązania ścisłej współpracy z pozostałymi organizacjami, działającymi na uczelni, a więc z ZMW, ZHP i ZSP.

Przewodniczącym Zarządu Uczelnianego ZMS przy filii UW został wybrany student I roku prawa administracji — **Paweł Czechowski**. (Let)

Spotkanie młodych włókniarzy

W przyjemnym nastroju upłynęło spotkanie młodzieży pracującej w BZPW im. Sierżana zorganizowane przez zarząd zakładowy ZMS wspólnie z kołem TPP-R.

W czasie spotkania odbyła się m. in. zgaduj-zgadula związana tematycznie z V Zjazdem partii oraz obchodami 50 rocznicy odzyskania niepodległości i 51 rocznicy Rewolucji Październikowej.

W części artystycznej wystąpili artyści scen białostockich w montażu słowno-muzycznym pt. **„Myśmy tych dni nie zapomnieli"**.

Na zakończenie spotkania do tańca przygrywał zespół MZDK Włókniarzy „Tuzin-Tony". (gen)

Patriotyczna postawa

Fastowska załoga wykazała się patriotyczną postawą przed V Zjazdem jak i w czasie jego trwania, czego dowodem jest podjęcie dodatkowych zobowiązań wartości ponad 3 mln zł.

Do organizacji partyjnych w kombinacie wpłynęło 31 podań o przyjęcie do partii, a do ZMS zgłosiło się 102 młodych ludzi.

W okresie trwania Zjazdu w kombinacie odbyło się wiele spotkań Komitetu Zakładowego partii z załogą i szkołą zakładową. Dużym uznaniem cieszyły się wiadomości o decyzji budowy pawilonów gastronomiczno-handlowych przy zakładzie, rozpoczęciu budowy ośrodka wypoczynku w Niewodnicy, budowy domu wczasowego w Augustowie oraz dalszej budowy urządzeń socjalnych w postaci nowego ośrodka zdrowia, żłobków i przedszkoli. (k-p)

KRONIKA MILICYJNA

■ **Przy ul. Wiejskiej nr 40, w mieszkaniu Władysława Wiznera, powstał pożar, który zniszczył mebl. Straty wynoszą ok. 15 tys. zł. Przyczyną powstania pożaru była wadliwa instalacja elektryczna.**

■ **Kolegium karno-orzekające wymierzyło grzywnę 1.050 zł 18-letniemu Czesławowi Reca (zam. Białostoczek 41) oraz grzywnę 3 tys. zł 22-letniemu Marianowi Borysewiczowi (zam. ul. Wąska 18), którzy 21 listopada br. w godzinach wieczornych w poczekalni dworca autobusowego PKS wywołali bójkę, używali słów wulgarnych i zakłócili spokój publiczny. Po ogłoszeniu wyroku obu skazanych umieszczono w areszcie. (h)**

Uprzejmość obowiązuje zawsze i wszędzie!

„Wędrówki egzotyczne"

Kolejne „Wędrówki egzotyczne" odbędą się w piątek, 29 bm. o godz. 18 w salach Muzeum w Ratuszu (nie, jak zwykle, w ostatni wtorek miesiąca). Na program imprezy złoży się odczyt doc. dr **M. Frankowskiej** z Muzeum Etnograficznego w Warszawie o sztuce Indian przed odkryciem Ameryki przez Krzysztofa Kolumba, pokaz oryginalnych zabytków sztuki prekolumbijskiej oraz wysłuchanie nagrań ludowej muzyki Indian.

O godz. 20 impreza zostanie powtórzona w DDK na Nowym Mieście. (a)

Praca społeczna kół spółdzielczyń WSS

Ponad 1860 członkiń zrzeszonych w kołach spółdzielczyń działających przy ośrodkach „Praktyczna Pani" „Społem" Wojewódzkiej Spółdzielni Spożywców w naszym województwie, w ramach czynów zjazdowych skoncentrowało swoją inicjatywę w dwóch dziedzinach: podniesienia kultury, estetyki i higieny w środowisku oraz opieki nad dziećmi.

Zrealizowane zobowiązania przyczyniły się do uporządkowania terenów przed ośrodkami „Praktyczna Pani", posadzono kwiaty, żywopłoty, wykonano rabaty.

W okresie letnim członkinie kół organizowały półkolonie dla dzieci, punkty opieki nad dziećmi, prowadziły pogotowie lekcyjne, wycieczki krajoznawcze, uczestniczyły w kursach obejmujące tematykę kultury, estetyki oraz wychowania obywatelskiego w środowisku.

Na wyróżnienie zasługują Koła Spółdzielczyń Oddziałów WSS „Społem" w **Olecku, Augustowie, Bielsku Podlaskim, Ełku i Białymstoku.** Wartość czynów określa się na sumę 10 tys. zł, z czego część przekazano na budowę Centrum Zdrowia Dziecka. (h)

Spotkanie z M. Białoszewskim

26 bm. o godz. 18 w klubie MPiK (ul. 27 bm. o godz. 18 w czytelni Wojewódzkiej i Miejskiej Biblioteki Publicznej odbędą się spotkania z Mirosem Białoszewskim, znanym poetą, współtwórcą „Teatru na Tarczyńskiej", autorem i wykonawcą sztuk. Wydał on „Obroty rzeczy", „Rachunek zachciankowy", „Mylne wzruszenia", „Poezje" i in. (a)

Spółdzielczy konkurs — zakończony

W związku z zakończeniem konkursu na najlepiej zorganizowany wolny czas w spółdzielczych osiedlach, odbyło się niedawno spotkanie społeczno - wychowawczego aktywu spółdzielni mieszkaniowych i przedstawicieli współpracujących z nimi instytucji i organizacji społecznych. W konkursie brało udział 1.900 dzieci i młodzieży.

I miejsce w kategorii zespołów zdobył Szczep Harcerski **„Zachęta"**. W kategorii grup podwórkowych zwycięzcami zostały **„Kaktusy"** i **„Sokole Oko"** z Białostockiej Spółdzielni Mieszkaniowej, w kategorii grup dziecięcych pracujących w świetlicach — **„Wesoła Rodzinka"** z BSM. Najlepiej pracującym samorządem dziecięcym okazały się **„Żubry"** z MSM „Zachęta" i **„Muchomorki"** z BSM.

Opiekunki grup otrzymały nagrody. (ib)

Na parkingu „taxi" obok hotelu „Cristal".
Fot. Z. Kadziewicz

Kto wyjaśni?

Od 15 października br. czynna jest stołówka przy Technikum Gospodarczym w Białymstoku. Wszyscy korzystający z tego dobrodziejstwa są zadowoleni. No, bo czy można inaczej nazwać obiad, na który nie czeka się pół godziny, konsumuje się bardzo przyjemnie jako, że jest i smaczny i estetycznie podany. Nie chce w tym miejscu reklamować tych obiadów i ich wykonawczyń, tych młodych kucharek, choć zasługują na pochwałę. Nie w tym rzecz. One się jeszcze uczą. Po kilku latach nauki otrzymują dyplomy i rozpoczynają pracę na wszelkiego rodzaju placówkach zbiorowego żywienia.

Tu dopiero zaczynają dziać się dziwne rzeczy. Te same dziewczęta, które rok, czy dwa lata temu tak smacznie gotowały i serwowały posiłki, teraz zmieniły się nie do poznania. Są arogackie, posiłki, które przygotowują są dużo gorsze, niesmacznie choć robione według tych samych norm.

Czyżby przyczyna tego stanu był fakt, że w szkole robi się na ocenę, że opiekę sprawuje nauczyciel, a po opuszczeniu murów szkoły... Pracując nie gotuje się już na ocenę, nauczyciela zastąpił kierownik i szef kuchni. Wydaje się, że ta zamiana działa destrukcyjnie na młode adeptki zawodu. Widzimy je przecież w każdej niemal białostockiej restauracji czy barze. To już są ludzie dorośli, tu nie nauczyciel wystawia oceny a praktyka dnia życie, które nieubłaganie stawia im... dwóje.

Trudno to zrozumieć, ale taka jest prawda. Nad tym problemem powinni zastanowić się nie tylko pedagodzy, ale w większym stopniu kierownictwa zakładów i organizacje młodzieżowe. Bo czym skorupka za młodu... Jestem przekonany, że odpowiednia opieka i mądre pokierowanie tymi młodymi osobami poprawi nie tylko jakość obsługi, ale jakość żywienia — przecież jak kogo to zależy jak nie od tych właśnie młodych, które przecież za kilka lat będą decydowały co i jak konsumujemy. (g)

List otwarty w sprawie kotki

WCZESNA WIOSNA przyplątała się do naszego domu kotka. Sympatyczna, biało-czarna. Wyrzucili ją może ktoś z domu, kiedy się sprzykrzyła, a może po prostu urodziła się jako bezpańska w którejś z piwnic. Przyplątała się więc do naszego bloku i została Legowiska znalazła sobie w piwnicy. To którąś gospodyni da jej miseczkę mleka, to dzieci wyniosą jej z kuchni jakiś smaczny kąsek. Kotka zresztą nie jest wybredna.

Zwierzaków jednak, którym się nie stale nikt nie opiekuje, ma i wrogów. Kiedyś przywlokła się ledwie żywa. Stroni więc od większości ludzi. Boi się też wychodzić. Wreszcie kotki jest też dozorczyni, a właściwie sprzątaczka, bo rzecz ale dzieje w spółdzielczym domu. Nie ma się zresztą tej sprzątaczce czego czepiać. Kotka brudzi w klatce schodowej. Sprzątaczka poluje więc na kotka i „lupi" ją, gdy się tylko da. Poluje także na tych, co okażą zwierzęciu serce i dadzą coś do zjedzenia. Chce im wmówić, że są właścicielami kota, grozi podaniem do Stacji Sanitarno-Epidemiologicznej czy na kolegium.

Nieporządkami — czas najwyższy żeby się ktoś zajął. Ale co zrobić z kotką? Nikt się nie zaciąga, kto by ją przygarnął, choć jest taka dorodna. Azyla nie ma w Białymstoku. Może Miejska Stacja Sanitarno-Epidemiologiczna odpowie, póki jeszcze sanitariacka nie złoży wniosku, a może Towarzystwo Opieki nad Zwierzętami?

Obchodzony w październiku miesiąc dobroci nad zwierzętami został przedłużony na listopad. Zbieramy pieniądze na ten cel, i cel w ub. roku. Białystok zebrał najwięcej tundusy na ten cel w kraju, i — pytam raz jeszcze — co z tego, kiedy piesek, bezdomne zwierzątko, można tylko napić herbolenia w lecznicy zwierząt. Kto zresztą ma sam kota zanieść? A może Towarzystwo Opieki nad Zwierzętami zajmie się, do czasu utworzenia azylu, chociaż takimi pośrednictwem w przekazywaniu zwierząt tym, którzy by się nimi zaopiekowali?

PRZYJACIEL ZWIERZĄT