Proletariusze wszystkich krajów, łączcie się!

NAKŁAD 105.082 A

Gazeta Białostocka

ORGAN KW POLSKIEJ ZJEDNOCZONEJ PARTII ROBOTNICZEJ

Nr 275 (5374) Wtorek, 19. XI. 1968 r. Cena 50 gr.

Nowy Białystok

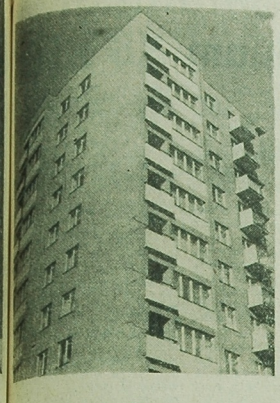

Wieżowiec przy ul. M. C. Skłodowskiej.
CAF — Sieńko

Podziękowanie

Organizacjom partyjnym, związkowym i społecznym, załogom zakładów pracy, instytucji i przedsiębiorstw, wszystkim, którzy przesłali na adres białostockiej delegacji na V Zjazd partii lub Komitetu Wojewódzkiego PZPR pozdrowienia, życzenia i meldunki z realizacji zobowiązań społecznych i produkcyjnych — składamy tą drogą serdeczne i gorące podziękowanie

Delegaci na V Zjazd PZPR oraz Komitet Wojewódzki PZPR w Białymstoku

Z udziałem władz wojewódzkich

Uroczyste wręczenie Medali

„Za zasługi dla obronności kraju" — czołowym działaczom Białostocczyzny

W Wojewódzkim Sztabie Wojskowym w Białymstoku odbyła się wczoraj uroczystość wręczenia Brązowych Medali „Za zasługi dla obronności kraju" czołowym działaczom Białostocczyzny. W uroczystości wzięli udział członkowie sekretariatu KW PZPR z I sekretarzem tow. **Arkadiuszem Łaszewiczem** oraz członkowie Prezydium WRN z przewodniczącym **Stefanem Żmijko.** Po odczytaniu przez szefa WSW płk **Zbigniewa Kotowskiego** wyciągu z rozkazu min. Obrony Narodowej, aktu dekoracji dokonali — **A. Łaszewicz** i **S. Żmijko.**

Brązowe Medale „Za zasługi dla obronności kraju" otrzymali: **Aleksander Młodzianowski** i **Stanisław Kudła** — sekretarze KW PZPR, **Włodzimierz Michaluk** — zastępca przewodniczącego Prezydium WRN oraz **Mieczysław Kasperkiewicz, Władysław Konstańczuk, Michał Korneluk, Kazimierz Nowak, Wacław Oziembłowski, Mikołaj Romańczuk, Jerzy Szymaniuk, Konstanty Aponowicz, Stefan Asanowicz, Janusz Blach, Wojciech Bakalarz, Bronisław Ciuła, Mieczysław Chaja, Franciszek**

Ciąg dalszy na str. 2

W Budapeszcie rozpoczęła się sesja Komisji Przygotowawczej do Narady Partii Komunistycznych i Robotniczych

BUDAPESZT (PAP) — W dniu 18 listopada 1968 r. rozpoczęła się w Budapeszcie sesja Komisji Przygotowawczej do Międzynarodowej Narady Partii Komunistycznych i Robotniczych.

*

Jak swego czasu informowaliśmy, podczas poprzedniej sesji komisji i grupy roboczej do spraw przygotowania Międzynarodowej Narady Partii Komunistycznych i Robotniczych, która obradowała w Budapeszcie od 27 września do 1 października 1968 r., postanowiono zwołać następną sesję Komisji Przygotowawczej na dzień 18 listopada br.

BUDAPESZT (PAP) — W poniedziałek 18 bm. w godzinach południowych przybyła do Budapesztu na rozpoczynające się posiedzenie Komisji Przygotowawczej do Międzynarodowej Narady Partii Komunistycznych i Robotniczych — delegacja PZPR, której przewodniczy członek Biura Politycznego, sekretarz KC — **Zenon Kliszko.**

W budapeszteńskiej sesji bierze m. in. udział z ramienia KPZR sekretarz KC KPZR **B. Ponomariew.**

Oświadczenie rządu DRW w sprawie rozmów paryskich

HANOI (PAP) — W odpowiedzi na oświadczenie rzecznika amerykańskiego departamentu stanu z dnia 13 bm., w którym to wiadoc USA zaproponowały rządowi DRW 2-stronne rozmowy w Paryżu, Ministerstwo Spraw Zagranicznych Demokratycznej Republiki Wietnamu ogłosiło oświadczenie, w którym między innymi czytamy:

Co się tyczy zagadnienia reprezentacji przyszłej konferencji paryskiej, dotyczącej rozwiązania problemu wietnamskiego, przedstawiciel DRW na rozmowy paryskie odrzucił propozycję reprezentanta USA dotyczącą odbycia dwustronnej konferencji z udziałem DRW

Ciąg dalszy na str. 2

Inspekcja Nasera na linii przerwania ognia z Izraelem

KAIR (PAP) — Prezydent ZRA, NASER, dokonał w tych dniach inspekcji wojsk egipskich stacjonujących wzdłuż linii przerwania ognia między ZRA a Izraelem. Wszystkie dzienniki egipskie w numerach niedzielnych zamieściły na pierwszej stronie zdjęcie prezydenta obserwującego przez lunetę stanowiska wojsk izraelskich po drugiej stronie kanału.

Prasa przypomina, że prezydent ZRA oglądał w ostatnich dniach manewry różnych rodzajów broni armii ZRA.

List Głównej Kwatery ZHP do nauczycieli

WARSZAWA (PAP) — Główna Kwatera ZHP, z okazji zbliżającego się Dnia Nauczyciela, wystosowała list z życzeniami do pedagogów i wychowawców.

W Dniu Nauczyciela — stwierdza list — członkowie naszej 2 mln organizacji — zuchy, harcerki i harcerze, będą Wam dziękować za ofiarność i codzienny trud, opiekę nad drużynami ZHP, za pomoc w przeprowadzaniu zbiórek i zajęć, za sympatię, za wszystkie dobre rady i przekazywane doświadczenia.

Szczególnie serdecznie dziękujemy ponad 40-tysięcznej rzeszy nauczycieli w harcerskich mundurach, którzy pełniąc funkcje instruktorskie wnoszą do ZHP swoje pedagogiczne umiejętności, zaangażowanie i wiedzę — wszystko, co najwartościowsze dla wychowania młodego pokolenia Polski Ludowej.

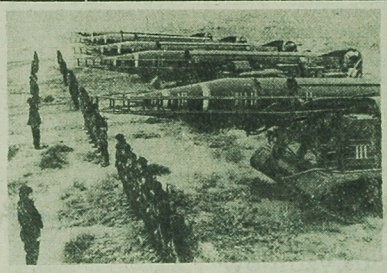

DZIEŃ WOJSK RAKIETOWYCH ZSRR.
NA ZDJĘCIU: dowódcy jednostek rakiet operacyjno-technicznych udzielają instrukcji żołnierzom w rejonie stanowisk startowych.
CAF — TASS

KOMUNIKAT o Plenum KC KPCz

Zmiany we władzach centralnych partii

PRAGA (PAP) — Agencja CTK opublikowała tekst komunikatu o plenarnym posiedzeniu Komitetu Centralnego KPCz, które odbyło się w dniach 14 — 17 listopada w Pradze. Porządek dzienny Plenum obejmował referat I sekretarza KC KPCz, **A. Dubczeka „Główne zadania partii na najbliższy okres",** dyskusję nad referatem i podjęcie uchwał.

W obradach Plenum wzięli udział członkowie i zastępcy członków KC KPCz, członkowie Centralnej Komisji Kontrolnej i Rewizyjnej oraz w charakterze gości — komuniści, członkowie rządu, przedstawiciele czeskiej i słowackiej rady narodowej oraz organizacji społecznych.

Komitet Centralny wybrał trzy komisje: Komisję Wniosków, która opracowywała podstawowy dokument — rezolucję o głównych zadaniach partii na najbliższy okres, Komisję d/s Prasy, która

Ciąg dalszy na str. 2

M. Olewiński

na czele delegacji na posiedzenie Komisji Budownictwa RWPG

WARSZAWA (PAP) — Do Berlina wyjechała polska delegacja na XXIV posiedzenie Stałej Komisji Budownictwa RWPG. Na czele delegacji stoi minister Budownictwa i Przemysłu Materiałów Budowlanych — Marian Olewiński.

Posiedzenie Komisji Budownictwa RWPG będzie miało charakter jubileuszowy — gdyż zbiega się z 16 rocznicą jej działalności.

A. Kosygin przyjął ministra Kuby

MOSKWA (PAP) — Przewodniczący Rady Ministrów ZSRR, A. KOSYGIN, przyjął w poniedziałek ministra Handlu Zagranicznego Kuby M. FONTA.

W czasie rozmowy, która przebiegła w przyjacielskiej atmosferze, omówiono sprawy dalszego rozwoju stosunków gospodarczych między obu krajami.

Ponad milion osób w spółdzielniach mieszkaniowych

WARSZAWA (PAP) — Spółdzielnie budownictwa mieszkaniowego mają w swej ewidencji już 1.057 tys. osób. Liczba członków sięga 615 tys. — pozostali, to kandydaci.

W ciągu ostatnich 4 lat do spółdzielni zgłosiło się ponad 731 tys. osób ubiegających się o mieszkania. Największą ich liczbę zarejestrowały spółdzielnie z terenu Warszawy i woj. katowickiego.

Z ogólnej liczby ok. 615 tys. członków — 343 tys. zamieszkuje już w domach i osiedlach spółdzielczych, reszta zaś oczekuje na mieszkania.

Kwota środków własnych ludności zgromadzonych na budownictwo spółdzielcze przekroczyła już 7,3 mld zł.

Z prac komisji sejmowych

WARSZAWA (PAP) — 22 bm. zbierze się sejmowa Komisja Komunikacji i Łączności, która przeanalizuje realizację przepisów kodeksu drogowego. Omówi też sprawy związane z bezpieczeństwem publicznym na kolei i na drogach. Referuje min. Komunikacji, a uwagi i wnioski poselskie przedstawią posłowie: EDMUND MATYJAS (PZPR) i JAN RYZNAR (ZSL).

Podkomisje sejmowej Komisji Wymiaru Sprawiedliwości zapowiedziała 2-dniowe obrady na 21 i 22 bm. Tematem dyskusji będzie projekt kodeksu postępowania karnego

Zakończenie XIX Zjazdu KPB

PARYŻ (PAP) — W Ostendzie zakończył się w niedzielę XIX Zjazd Komunistycznej Partii Belgii.

W dyskusji nad referatem przewodniczącego KPB, **M. Drumaux** wzięli udział przedstawiciele 19 federacji partii. Na zjeździe przyjęte zostały tezy KC KPB. Został wybrany także nowy skład Komitetu Centralnego w liczbie 61 osób.

Na manewrach NATO

Katastrofa bombowca USA

PARYŻ (PAP) — W czasie manewrów NATO na Morzu Śródziemnym uległa katastrofie w okolicach Krety amerykański bombowiec strategiczny. Trzech członków załogi zginęło.

Piąte przeszczepienie serca we Francji

PARYŻ (PAP) — W szpitalu w Suresnes na przedmieściu Paryża, dokonano w nocy z niedzieli na poniedziałek piątej we Francji operacji przeszczepienia serca.

Pacjentem jest 48-letni mężczyzna, który przebywał w szpitalu w Suresnes od 2 miesięcy. Serce pobrano ze zwłok młodej kobiety.

WYPRAWA „MEDUZY II"

Kilka dni i nocy spędzili Izraelczycy na dnie Zatoki Gdańskiej. Przebywali w „podwodnym domku" zwanym „Medusa II". Zamieszkali w nieistniejącej konstruktor domku — A. Dębski, inż. J. Kulliński i nurek Polskiego Ratownictwa Okrętowego — B. Beitowski. Dzielni akwanauci prowadzili prace nad wydobyciem z dna Zatoki Gdańskiej niemieckiego trałowca, zatopionego w czasie wojny.
CAF — Ukiejewski

Izrael buduje przemysł atomowy

BONN (PAP) — Pod pozorem pokojowego wykorzystania energii atomowej Izrael rozbudowuje obecnie swój potencjał atomowy — donosi zachodnioniemieckie pismo wojskowe „Wehrpolitische Information". Już przed pewnym czasem wiedziano, że naukowcy i technicy izraelscy, współpracując z ekspertami zagranicznymi, pracują nad konstrukcją głowic jądrowych do rakiet. Seryjna produkcja takich głowic ma się rozpocząć w roku 1970. Głównym ośrodkiem izraelskich badań atomowych jest „Dimona", który został zbudowany przy pomocy 50 naukowców i ponad 400 specjalistów zbrojeniowych w NRF.

Pierwsza ofiara ślizgawki

Na jeziorze Stawek w pobliżu Płociczna (pow. suwalski) w czasie jazdy na łyżwach po lodzie, utonął mieszkaniec osady Płociczno — Tartak, uczeń I klasy Technikum Mechanicznego w Suwałkach, 15-letni Mirosław Wosowski. Dni

Śnieżyce we Francji

PARYŻ (PAP) — W wielu okręgach Francji spadły śniegi. Zaspy zablokowały dwa przejścia w Alpach francuskich i utrudniły znacznie ruch na szosach w północnej części kraju. Powstały też zakłócenia w komunikacji lotniczej; odwołano lub opóźniono wiele lotów na lotniskach paryskich.

W nocy z soboty na niedzielę temperatura, zwłaszcza na południowym wschodzie, spadła do minus 8 stopni C.

Groźny pożar hotelu w Brighton

7 osób spłonęło

LONDYN (PAP) — W jednym z hoteli w Brighton (Anglia) wybuchł groźny pożar, w wyniku którego 7 osób poniosło śmierć. Obudzeni goście hotelowi znaleźli się w trudnej sytuacji. Ogień ogarnął klatkę schodową, wobec czego musieli opuścić hotel wyskakując z okien 4-piętrowego budynku. Jedenaście osób zostało odwiezionych do szpitala z połamanymi nogami. Natychmiast do akcji ratunkowej przystąpiła ekipa straży pożarnej, która wyciągnęła z płomieni resztę gości hotelowych.

Policja odnalazła mężczyznę, którego oskarża się o umyślne podłożenie ognia pod hotel.

POGODA

DZIŚ — zachmurzenie duże, możliwe. Temperatura maksymalna plus 4 stopnie, minimalna ok. 5 st. C. Wiatry umiarkowane, wschodnie.

JUTRO — bez większych zmian.

Walter Ulbricht o V Zjeździe PZPR

BERLIN (PAP) — V Zjazd Polskiej Zjednoczonej Partii Robotniczej posiada olbrzymie znaczenie międzynarodowe — oświadczył przewodniczący delegacji KC Niemieckiej Socjalistycznej Partii Jedności na V Zjazd, **Walter Ulbricht** w wywiadzie udzielonym Agencji ADN po powrocie z Warszawy do Berlina. Podkreślił on, że Zjazd ma przede wszystkim bardzo ważne znaczenie dla walki wspólnoty socjalistycznej państw Układu Warszawskiego, dla całego komunistycznego i robotniczego ruchu międzynarodowego, dla jego walki przeciwko imperializmowi i polityce agresji i odwetu.

Walter Ulbricht zaznaczył również, że Zjazd był manifestacją wybitnych osiągnięć narodu polskiego w budownictwie socjalistycznym. Pierwszy sekretarz KC SED mówił dalej, że charakterystyczną cechą V Zjazdu była konsekwentna walka z różnymi formami rewizjonizmu i oportunizmu. W walce tej PZPR wzmocniła swoje szeregi. Zjazd w Warszawie, wystąpienia jego delegatów i przedstawicieli bratnich partii — zdaniem W. Ulbrichta przyczyniły się do umocnienia międzynarodowego ruchu komunistycznego i robotniczego.

Z wystąpień wielu przedstawicieli partii komunistycznych i robotniczych całego świata wynikła — nie bacząc na pewne rozbieżności w ujmowaniu części niektórych problemów — wspólnota stanowiska w ocenie konieczności zwarcia szeregów w walce przeciwko imperializmowi, a zwłaszcza w walce o bezpieczeństwo europejskie.

Zjazd wykazał, że internacjonalizm socjalistyczny przejawia się nie tylko we współpracy bratnich krajów w dziedzinie budownictwa gospodarki socjalistycznej, ale przede wszystkim w jedności politycznej i ideologicznej, we wzajemnej pomocy w pokonywaniu trudności ekonomicznych i polityczno-ekonomicznych.

Jesteśmy zdania — powiedział pierwszy sekretarz KC SED, że realizacja uchwał V Zjazdu PZPR stworzy nowe szerokie możliwości dla zwiększenia pogłębienia współpracy gospodarczej i naukowo - technicznej oraz kooperacji między NRD a Polską.

Rzecz oczywista, że również na innych odcinkach otwierają się szerokie perspektywy współpracy.

„Sonda - 6" powróciła na Ziemię

MOSKWA (PAP) — Agencja TASS informuje, że 17 bm. radziecka automatyczna stacja „Sonda — 6" po niemal 7-dniowym locie po trasie kosmicznej Ziemia — Księżyc — Ziemia powróciła na Ziemię w ustalonym z góry okręgu ZSRR.

W eksperymencie tym po raz pierwszy wypróbowano inny, bardziej skomplikowany i mający większe perspektywy sposób sprowadzania aparatów kosmicznych z międzyplanetarnej trajektorii — metoda polegająca na sterowanym obniżaniu lotu z wykorzystaniem aerodynamicznej siły nośnej opuszczającego się aparatu.

Agencja podaje, że program badań „Sondy — 6" został wykonany.

Komunikat o Plenum KC KPCz

Ciąg dalszy ze str. 1

systematycznie informowała niższe instancje partyjne i całe społeczeństwo za pośrednictwem środków masowego przekazu o obradach Plenum, oraz Komisję Skrutacyjną.

W dyskusji nad podstawowym referatem zabrało głos 57 osób.

I sekretarz KC KPCz, **A. Dubczek** przedstawił uczestnikom Plenum projekty poszczególnych uchwał oraz uzgodnili zalecenia Prezydium KC w sprawie tych projektów.

Członkowie Komitetu Centralnego większością głosów postanowili zaaprobować przedstawione projekty drogą głosowania.

Absolutną większością głosów Komitet Centralny KPCz zaaprobował projekt uchwały Plenum KC o odroczeniu terminu zwołania nadzwyczajnego XIV Zjazdu KPCz. Plenum zobowiązało Prezydium, by w roku 1969 wysunęło propozycję w sprawie zwołania nadzwyczajnego zjazdu.

Plenum KC KPCz zatwierdziło następnie przytłaczającą większością głosów projekt postanowienia o roli Biura KC KPCz d/s kierowania pracą partyjną w okręgach czeskich oraz uchwałę o utworzeniu biura Centralnej Komisji Kontrolnej i Rewizyjnej d/s działalności kontrolnej i rewizyjnej w okręgach czeskich i zatwierdziło zasady jego działalności.

Plenum wyraziło zgodę na to, aby przewodniczącym Biura d/s kierowania pracą partyjną w okręgach czeskich został **L. Sztrougal**.

Członkowie Komitetu Centralnego KPCz zatwierdzili z kolei uchwałę Plenum KC z 16 listopada. Wszystkie punkty tej uchwały zostały zaaprobowane ogromną większością głosów członków Komitetu Centralnego.

Plenum jednomyślnie zatwierdziło wybór **G. Husaka** na stanowisko I sekretarza Komitetu Centralnego Komunistycznej Partii Słowacji.

Członek Prezydium KC KPCz, **J. Szpaczek**, który przewodniczył w trzecim dniu obrad Plenum KC, zapoznał uczestników Plenum z prośbą **Z. Młynarza** o zwolnienie go ze wszystkich kierowniczych funkcji w Komitecie Centralnym partii. Po zaaprobowaniu prośby ogromną większością głosów, **J. Szpaczek** w imieniu Prezydium KC KPCz podziękował **Z. Młynarzowi** za jego pracę i życzył mu sukcesów w dalszej działalności naukowej w Czechosłowackiej Akademii Nauk.

Na zakończenie obrad Plenum KC KPCz przedyskutowało projekt rezolucji o głównych zadaniach na najbliższy okres. Projekt uzasadnił przewodniczący Komisji Wniosków, wybranej przez Plenum, członek Prezydium KC, **S. Sadovsky**. Plenum uchwaliło rezolucję zatytułowaną **„Główne zadania partii na najbliższy okres"**.

I sekretarz KC KPCz, **A. Dubczek** mówił w podsumowaniu o znaczeniu jedności partii dla jedności działania.

„Rezolucja określa ramy i zadania konkretnej polityki na najbliższy okres — stwierdził mówca. Chcę jednoznacznie podkreślić, że powinna to być wspólna polityka dla wszystkich instancji, dla aparatu Komitetu Centralnego oraz całej partii. Jesteśmy jednomyślni co do tego, że nadal będziemy rozwijać podstawowe elementy pozytywne, a więc to, co jest ważne w polityce postyczniowej, wolne od błędów i braków poprzedniego okresu. Na tej podstawie umacniamy kierowniczą rolę partii".

Plenum uzupełniło skład Sekretariatu wybierając na stanowiska sekretarzy KC **V. Bilaka, J. Hettesza, J. Kempnego, F. Penca i L. Sztrougala**, który równocześnie został powołany w skład Prezydium KC KPCz.

Plenum utworzyło Komitet Wykonawczy Prezydium KC KPCz. W skład Komitetu wchodzą: **O. Czernik, A. Dubczek, E. Erban, G. Husak, S. Sadovsky, J. Smrkovsky, L. Sztrougal i L. Svoboda.**

Uroczyste wręczenie Medali „Za zasługi dla obronności kraju"

Ciąg dalszy ze str. 1

Cyluk, Grzegorz Gołębiowski, Michał Gnatowski, Wacław Hołdyński, Stanisław Halicki, Jerzy Jadwiszczak, Stanisław Jarocki, Janusz Jantas, Aleksander Jakubowski, Małgorzata Książe, Mikołaj Kozak, Tadeusz Kamiński, Walenty Kozłowski, Mikołaj Kuc, Aleksy Kozioł, Stanisław Korbut, Jerzy Kirmuć, Józef Kaja, Edward Łuczak, Waldemar Maciejuk, Jerzy Morko, Herman Markiewicz, Anatol Nieścierowicz, Stanisław Przybyła, Tadeusz Plecha, Wincenty Piórkowski, Eustachiusz Papliński, Wacław Skarżyński, Franciszek Szuster, Tadeusz Skóra, Stanisław Senderacki, Mikołaj Taratyka, Zygmunt Turowski, Jan Wierzbicki, Ryszard Wojtecki, Zdzisław Wolański, Jerzy Wołkowycki, Aleksander Wróbel, Romuald Zieziulewicz, Józef Zarzycki, Kazimierz Zawadzki.

Rozkazem ministra Obrony Narodowej awansowany został jednocześnie ze stopnia porucznika na stopień kapitana rez. sekretarz Prezydium WRN — **Jerzy Koszel.**

Serdeczne gratulacje odznaczonym złożył przewodniczący Prezydium WRN — **Stefan Zmijko.** Z kolei w imieniu odznaczonych podziękował red. **Mikołaj Taratyka.**

Reorganizacja armii duńskiej

KOPENHAGA (PAP) — Rząd duński podejmuje wysiłki w kierunku ścisłejszego włączenia swej armii do systemu wojskowego NATO.

Minister Obrony Danii — **E. Nian-Hansen** przedstawił w Folketingu projekt reorganizacji armii duńskiej, który ma być realizowany od dnia 1 stycznia 1970 r. Projekt zakłada m. in. powołanie zjednoczonego dowództwa armii lądowej, powietrznej i morskiej. Ogólna liczebność duńskich sił zbrojnych ma pozostać bez zmian, z tym jednak, że przy określeniu stanu osobowego armii i liczby jednostek projekt zawiera sformułowanie „około" zamiast dotychczasowego „co najmniej".

Ofensywa partyzantów gwinejskich

ALGIER (PAP) — Z terenów tzw. Gwinei Portugalskiej napływają doniesienia o sukcesach partyzantów Afrykańskiej Partii Niepodległości Gwinei i Zielonego Przylądka (PAIGO). W czasie ostatnich działań ofensywnych, prowadzonych w czasie pory deszczowej, partyzanci zdobyli jeden z ważniejszych ośrodków armii kolonizacyjnej — obóz Ga Carnes, usytuowany przy ujściu rzeki Combal.

Ze wspomnianego rejonu wojska kolonialne wysiedliły ludność, a ich obóz wojskowy kontrolował ruch na rzece, uniemożliwiając zaopatrzenie oddziałów partyzanckich. Z informacji, napływających z terytoriów objętych walkami wynika, że po upadku obozu w Ga Carnes zlikwidowano szereg posterunków portugalskich, pozbawiając Portugalczyków władzy na tych terenach.

Oświadczenie rządu DRW w sprawie rozmów paryskich

Ciąg dalszy ze str. 1

i USA. Po bezwarunkowym wstrzymaniu przez Stany Zjednoczone bombardowań terytorium DRW z powietrza, lądu i morza rząd Demokratycznej Republiki Wietnamu w deklaracji ogłoszonej 2 listopada br. potwierdził zgodność z Komitetem Centralnym Narodowego Frontu Wyzwolenia Wietnamu Płd. Rząd DRW zadeklarował gotowość uczestniczenia w konferencji paryskiej z udziałem reprezentantów DRW, NFW, Stanów Zjednoczonych i administracji sajgońskiej. Obecność przedstawicieli administracji sajgońskiej na tej konferencji nie oznacza uznania władz reżimowych przez Demokratyczną Republikę Wietnamu.

Rząd i naród DRW podkreślają raz jeszcze, że obecna administracja sajgońska jest narzędziem do prowadzenia agresji przez amerykańskich imperialistów i nie reprezentuje nikogo.

Narodowy Front Wyzwolenia Wietnamu Płd. jest organizatorem i przywódcą narodu południowowietnamskiego w jego walce przeciwko agresorom amerykańskim i posiada kompetencje całkowite w rozwiązywaniu wszelkich problemów związanych z Wietnamem płd. Konferencja paryska musi się odbyć z koniecznym udziałem NFW Wietnamu Płd., jako strony niezależnej i traktowanej na równi z pozostałymi uczestnikami.

Departament stanu USA oświadczył, że Stany Zjednoczone kontynuują „niezbędną działalność wywiadowczą" nad terytorium DRW. Oznacza to, że USA w dalszym ciągu godzą w suwerenność i bezpieczeństwo tego kraju.

Co się tyczy „działań wojennych wewnątrz, lub w pobliżu strefy zdemilitaryzowanej oraz ataków na duże miasta Wietnamu płd.", to Stany Zjednoczone ogłaszają fałszywe komunikaty, ażeby wprowadzić w błąd opinię publiczną i utwierdzić ją, że wstrzymanie bombardowań DRW było podjęte na pewnych warunkach. W ciągu 5 miesięcy bezowocnych rozmów w Paryżu przedstawiciel USA oświadczył reprezentantowi rządu DRW, że wstrzymanie bombardowań terytorium DRW jest bezwarunkowe. Jednak po wstrzymaniu bombardowań Stany Zjednoczone w dalszym ciągu gwałcą układy genewskie, czego dowodem jest ostrzelanie 4, 6 i 12 listopada br. strefy zdemilitaryzowanej przez siły amerykańskie.

Demokratyczna Republika Wietnamu kategorycznie odrzuca bezczelne oświadczenia Stanów Zjednoczonych z 13 listopada 1968 r. Rząd DRW jeszcze raz potwierdza swoją pozycję wyrażoną w deklaracji z 2 bm. i żąda, ażeby Stany Zjednoczone zaniechały wszelkich manewrów i przystąpiły do konferencyjnego stołu z delegacjami wietnamskimi tak szybko, jak tylko to jest możliwe.

Szwecja gotowa uznać DRW

SZTOKHOLM (PAP) — Kiedy tylko sytuacja na to pozwoli, Szwecja nawiąże stosunki dyplomatyczne z Demokratyczną Republiką Wietnamu. Rząd szwedzki pozytywnie odnosi się do uznania DRW, uważa jednak, że dokonanie tego w obecnej chwili mogłoby utrudnić rokowania paryskie. Decyzja o nawiązaniu kontaktów dyplomatycznych nie jest uzależniona od zawarcia traktatu pokojowego między walczącymi w Wietnamie stronami.

Oświadczenie tej treści złożył minister Spraw Zagranicznych Szwecji, **T. Nilsson**, na forum parlamentarnym oraz w odpowiedzi na list z żądaniem uznania DRW, wystosowany przez szwedzki komitet pomocy Wietnamowi.

Nowa militarystyczna organizacja w NRF

BONN (PAP) — W Niemczech zachodnich powstała jeszcze jedna organizacja militarystyczna. Jest nią utworzony w Heidelobergu „związek oficerów republiki". Dziennik „Stuttgarter Zeitung", który informuje o powstaniu tej organizacji, podaje, że zrzesza ona oficerów pełniących służbę wojskową oraz rezerwistów. Nowa organizacja zamierza wnieść swój wkład do opracowania wojskowo-strategicznej koncepcji Bundeswehry i prowadzenia zakrojonej na szeroką skalę działalności propagandowej wśród oficerów armii zachodnioniemieckiej.

Wyrok śmierci w procesie ateńskim

ATENY (PAP) — Wojskowy sąd ateński skazał na śmierć głównego oskarżonego w procesie o zamach przeciwko premierowi greckiemu **Papadopulosowi.** Skazany na śmierć 38-letni **Aleksandros Panagulis** przyjął wyrok spokojnie. Oświadczył on podczas rozprawy, że nie udał się na narada — że w śledztwie był tortorowany i że proces przeciwko niemu opierał się na fałszywych dokumentach.

Włochy w obliczu kryzysu rządowego

RZYM (PAP) — Większość dzienników włoskich wyraża w przedrukowanych i poniedziałkowych numerach przekonanie, że obecny rząd włoski premiera Leone podą się w najbliższym czasie do dymisji. Premier Leone oświadczył w niedzielę wieczorem, że jego gabinet nie zamierza pozostawać przy władzy ani o godzinę dłużej, niż to będzie konieczne.

Na wtorek, 19 bm. wyznaczone zostało posiedzenie Rady Narodowej Chrześcijańskiej Demokracji. Organ ten — jak się przypuszcza — zatwierdzi kandydatura na premiera nowego rządu. Utworzenie takiego rządu będzie możliwe dzięki uzyskaniu ostatecznie kompromisu w sprawie polityczno-finansowej, której komitet centralny niewielką większością głosów opowiedział się za powrotem do koalicji z partiami burżuazyjnymi.

Jako kandydatów na premiera nowego gabinetu wymienia się najczęściej dotychczasowego sekretarza politycznego chadecji **Mariano Rumora** i dotychczasowego ministra finansów i finansów **Colombo**, reprezentanta zwolenników „neokapitalizmu" czyli pewnych reform strukturalnych.

W skrócie

■ PHNOM PENH — 3 okręty amerykańskie ostrzelały w dniu 18 bm. grupę pracujących w polu chłopów kambodżańskich — miesiąc wcześniej w prowincji Kampot, na granicy z południowym Wietnamem. Zabitych zostało 12 osób, a 6 odniesiło rany. Wśród zabitych jest 8 kobiet i troje dzieci.

■ TEHERAN — Szach Iranu i emir Kuweitu w opublikowanym w poniedziałek wspólnym komunikacie podkreślili konieczność wycofania wojsk izraelskich z okupowanych terytoriów arabskich i zasadali respektowania legalnych praw narodu palestyńskiego. Jak wiadomo, szach Iranu przybywał z oficjalną wizytą w Kuwejcie w dniach od 14 do 18 listopada.

■ RZYM — W poniedziałek 18 bm. o północy rozpoczął się we Włoszech strajk pracowników państwowych. Obejmie on urzędników i pracowników urzędów i przedsiębiorstw państwowych, a także sędziowie i nauczycieli.

Łącznie powstrzyma się od pracy ok. 2 mln ludzi.

Dziennik „Prawda" o niebezpiecznym kursie NATO

MOSKWA (PAP) — W moskiewskiej „Prawdzie" ukazał się w poniedziałek komentarz poświęcony decyzjom ostatniej sesji rady NATO. Komentator określił jako niebezpieczny kurs obrany na tej sesji przez NATO.

Wodzireje NATO — wskazuje m. in. „Prawda" — starają się zrekompensować fiasko podważenia jednolitości wspólnoty państw socjalistycznych dążeniem do jawnie agresywnej działalności bloku atlantyckiego.

Autor komentarza zwraca uwagę na dążenie do zwiększenia roli NRF w tym bloku. Kurs na „przezwyciężenie status quo", który forsują kontynuatorzy dulesowskiej polityki „odprężania socjalizmu i komunizmu" — pisze dalej autor — ściśle splata się z bońską linią polityki zmierzającej do rewizji mapy Europy, do aneksji NRD i zachodniego Berlina, do odwarania rdzennych ziem polskich i czechosłowackich. W związku z tym komentator „Prawdy" stwierdza, że tylko bardzo naiwni ludzie na zachodzie mogą uwierzyć, że rozszerzenie w ramach NATO ekspansji zachodnioniemieckiego imperializmu na wschód, może na zawsze zapobiec tej ekspansji w przeciwnym kierunku. Głęboko mylą się ci, którzy liczą, że państwa Europy zachodniej mogą zapewnić bezpieczeństwo „tylko dla siebie".

W dniu 17. XI. 1968 r. zmarł

tow. Michał Boguszewski

długoletni działacz partyjny, b. członek KPZB, PPR i PZPR odznaczony Krzyżem Oficerskim Orderu Odrodzenia Polski i Medalem X-lecia PRL.

Cześć Jego pamięci!

Egzekutywa KP i KM PZPR w Suwałkach

Z OBRAD V ZJAZDU PZPR

Zmiany w statucie partii

Przemówienie członka Biura Politycznego sekretarza KC PZPR Ryszarda Strzeleckiego

TOWARZYSZE DELEGACI!

W dyskusji przedzjazdowej wiele uwagi poświęcono problemowi życia wewnątrzpartyjnego i proponowanym poprawek do statutu, przedstawionym w tezach Komitetu Centralnego. Propozycje te znalazły pełne poparcie w wypowiedziach i we wnioskach nadesłanych do KC przez instancje partyjne. Dyskusja potwierdziła jednocześnie, iż obecny statut partii odpowiada aktualnym zadaniom i potrzebom życia partyjnego i że nie zachodzi potrzeba wnoszenia do niego jakiś bardziej zasadniczych zmian.

Komisja Statutowa, po wnikliwym rozpatrzeniu wszystkich zgłoszonych poprawek, przedstawiła towarzyszom delegatom, wczoraj w materiale rozdanym tekst proponowanych przez nią poprawek i uzupełnień do statutu, wnosząc jednocześnie o ich przyjęcie.

Pomówienie, że niektóre z proponowanych poprawek trzeba uzasadnić.

Otóż proponujemy uzupełnić punkt 4a statutu stwierdzeniem, że młodzież w wieku do lat 21 przyjmowana jest w zasadzie do partii spośród członków ZMS i ZMW. Sens poprawki wydaje się jasny. Mamy masowe organizacje Związku Młodzieży Socjalistycznej i Związku Młodzieży Wiejskiej, skupiające wraz z kołami młodzieży wojskowej ponad 2 mln członków i jest rzeczą niewątpliwie słuszną, by najmłodsi kandydaci przyjmowani do partii rekrutowali się właśnie z tych organizacji, legitymując się aktywnością społeczno-polityczną na terenie młodzieżowym. W przypadkach koniecznych odejście od tej zasady może określić Komitet Centralny.

Następne poprawki dotyczą punktu 4d statutu. Proponujemy, aby decyzja podstawowych organizacji partyjnych, o przyjęciu w poczet kandydatów partii, a także o skreśleniu z listy kandydatów, była decyzją ostateczną i nie podlegała zatwierdzeniu przez wyższe instancje. Wzrost dojrzałości politycznej podstawowych organizacji partyjnych pozwala przyznać im to prawo.

Zostaje natomiast nadal w mocy zasada zatwierdzania uchwał POP przez właściwe instancje partyjne przy przyjęciach kandydatów na członków partii. Należy zatem oczekiwać, że instancje partyjne będą jeszcze bardziej wnikliwie rozpatrywać uchwały POP o przyjmowaniu członków partii.

Proponujemy również uzupełnić punkty 5 i 9 statutu zasadą, że komitet wojewódzki może przyznać prawo zatwierdzania decyzji POP o przyjęciu do partii i o skreśleniu z listy członków partii komitetom środowiskowym i gromadzkim, których organizacje liczą powyżej 400 członków i kandydatów partii. Posiadają one z reguły dojrzały politycznie aktyw i zasługują na przyznanie im tego prawa.

W poprawce dotyczącej punktu 6 statutu, który dotychczas mówił, że członek partii, wydający opinie o występującym do partii poświadczenie znać go co najmniej jeden rok, proponujemy okres ten podwyższyć do dwóch lat. Doświadczenie potwierdza, że jedna z ważnych przyczyn pomyłek przy ocenie nowo przyjmowanych jest właśnie niedostateczna znajomość ich postawy moralnej i politycznej. Przedłużenie okresu wymaganej znajomości kandydata powinno zmniejszyć ilość nieraz pochopnych wniosków, a także i decyzji o przyjęciu do partii.

Sądzimy jednocześnie, że okres znajomości członka proponowanego może być skrócony tam, gdzie ludzie blisko ze sobą współżyją, mają możliwość głębszego poznania się, jak np. w jednostkach wojskowych.

Proponujemy również uzupełnić 16 punkt statutu stwierdzeniem, że uchwała o udzieleniu kary partyjnej może ulec zatarciu w przypadkach i w trybie ustalonym przez Komitet Centralny. Istnieje wprawdzie uchwała w tych sprawach, ale wydaje się, że potwierdzenie jej w statucie ma istotne znaczenie wychowawcze.

Następna poprawka dotyczy 48 punktu statutu i zawiera propozycje usankcjonowania istnienia komitetu w środowiskach skupiających organizacje partyjne działające w przedsiębiorstwach i instytucjach o jednorodnym charakterze. Komitety te już od dłuższego czasu działają w wielu ośrodkach miejskich zgromadziły pozytywne doświadczenia w tej pracy i zasługują na to uprawnienie.

Następne poprawki dotyczą 52 i 53 punktu statutu, mówiące o komitetach gromadzkich, proponujemy nadać tym komitetom prawo podejmowania uchwał, obowiązujących organizacje podstawowe ich terenu. Odpowiada to rosnącej roli tych komitetów w pracy na wsi i ich rosnącej sile politycznej. Równocześnie proponujemy uściślić zawarte w statucie zadania komitetów gromadzkich i wiejskich POP zgodnie z wytnogami polityki rolnej partii.

Ostatnia poprawka dotyczy uzupełnienia 55 punktu statutu, sformułowaniem o możliwości tworzenia wewnątrz ogólnozakładowych organizacji za zgodą komitetów wojewódzkich, podstawowych organizacji partyjnych, działających się na organizacje oddziałowe.

Prawo to miałyby organizacje liczące ponad 400 członków i kandydatów, a działające w przedsiębiorstwach o złożonej strukturze organizacyjnej, np. w kombinatach przemysłowych, zakładach wielooddziałowych itp.

Praktyka taka istnieje już zresztą w części zakładów, których komitet zakładowy kieruje pracą kilku organizacji podstawowych, działających się z kolei na organizacje oddziałowe. Wyniki pracy tych komitetów są pozytywne i powinny być upowszechniane.

TOWARZYSZE!

Znaczna część zgłoszonych w dyskusji uwag, dotyczących statutu miała charakter redakcyjny, bądź podnosiła sprawy, na które dotychczasowy statut daje dostateczną choć ogólną odpowiedź. Statut jest zbiorem ogólnych zasad życia wewnętrznego partii, zaś sprawy szczegółowe powinny być i są regulowane zgodnie z normami statutowymi, odpowiednimi instrukciami i wytycznymi instancji partyjnych.

Ciąg dalszy na str. 4

NA ZDJĘCIU widzimy I sekretarza KW PZPR w Białymstoku tow. ARKADIUSZA ŁASZEWICZA wśród licznie zgromadzonych na dworcu przedstawicieli różnych środowisk naszego miasta.

Z uroczystego powitania białostockich delegatów

Członkowi KC PZPR, I sekretarzowi KW partii tow. ARKADIUSZOWI ŁASZEWICZOWI opuszczającemu peron towarzyszą witający.

NA ZDJĘCIU: członek Centralnej Komisji Rewizyjnej PZPR, tow. ŁUCJA FEMANIUK obdarowana kwiatami.

Jak już informowaliśmy — w sobotę na Centralnym Dworcu PKP w Białymstoku odbyło się uroczyste i gorące powitanie białostockich delegatów na V Zjazd PZPR, powracających z Warszawy. Na peronie zgromadzili się przedstawiciele załóg białostockich zakładów pracy i instytucji, młodzieży i wojska. Przybyli członkowie Egzekutywy Komitetu Wojewódzkiego PZPR, kierownicy wydziałów i pracownicy KW, KM i KP w Białymstoku. Na białostockim dworcu naszych delegatów witali też przedstawiciele kierownictwa WK ZSL, WK SD i Prezydium WRN.

Delegaci obdarowani kwiatami i otoczeni grupami witających w bezpośrednich rozmowach dzielili się pierwszymi wrażeniami i odpowiadali na pytania dotyczące obrad historycznego Zjazdu. (bn)

I sekretarzowi Komitetu Miejskiego PZPR w Białymstoku, tow. JÓZEFOWI TRUSIEWICZOWI delegacje wręczają wiązanki kwiatów.

SYLWETKI

nowych członków kierownictwa partii

CZŁONEK BIURA POLITYCZNEGO KC PZPR —

Stanisław Kociołek

Urodzony w Warszawie w 1933 roku w rodzinie inteligencji pracującej. Z zawodu nauczyciel, był m. in. kierownikiem Szkoły Podstawowej w Piotrkowie pow. Iława. Ukończył wyższe studia na wydziale filozoficznym Uniwersytetu Warszawskiego.

Po okresie pracy w szkolnictwie pełnił w latach 1954—1958 odpowiedzialne funkcje w zarządzie dzielnicowym ZMP i w Komitecie Uczelnianym na Uniwersytecie Warszawskim. W 1958 r. został I sekretarzem Komitetu Warszawskiego ZMS. Od 1960 r. do 1963 r. był sekretarzem Komitetu Centralnego ZMS.

W 1963 r. Stanisław Kociołek wybrany został I sekretarzem Komitetu Dzielnicowego PZPR Warszawa-Śródmieście i członkiem Egzekutywy Komitetu Warszawskiego. W latach 1964—1967 był I sekretarzem Komitetu Warszawskiego PZPR.

W grudniu 1967 r. wybrany zostaje I sekretarzem Komitetu Wojewódzkiego PZPR w Gdańsku.

Na IV Zjeździe PZPR Stanisław Kociołek został wybrany zastępcą członka Komitetu Centralnego, zaś na II Plenum KC dokooptowany w skład członków KC PZPR. Poseł na Sejm PRL.

CZŁONEK BIURA POLITYCZNEGO KC PZPR —

Władysław Kruczek

Władysław Kruczek urodzony w 1910 roku w rodzinie robotnika kolejowego w Rzeszowie, od najmłodszych lat związany jest z ruchem rewolucyjnym. Od 1929 r. członek KZMP, a następnie KPP. Za swoją działalność w szeregach partii komunistycznej, głównie na Rzeszowszczyźnie, był kilkakrotnie aresztowany przez władze sanacyjne. W 1934 r. skazany został na 3,5 roku więzienia. Po odbyciu kary, pracownik wraca do nielegalnej działalności rewolucyjnej.

W latach 1939—1941 przebywa we Lwowie i działa w kierownictwie organizacji MOPR. Od 1942 r. walczy w szeregach Armii Radzieckiej przeciwko hitlerowcom. Dostaje się do niewoli, skąd ucieka — powracając na Rzeszowszczyznę, gdzie działa w konspiracji, stając się jednym z organizatorów PPR w tym rejonie. Aresztowany przez hitlerowców przebywa kolejno w obozach koncentracyjnych: Oświęcim, Oranienburg i Sachsenhausen.

Po wyzwoleniu ponownie działa na Ziemi Rzeszowskiej najpierw jako instruktor Komitetu Wojewódzkiego PPR, następnie jako I sekretarz Komitetu Miejskiego PPR i I sekretarz Komitetu Powiatowego PPR w Rzeszowie. Po ukończeniu szkoły partyjnej przy KC PZPR od grudnia 1951 r. jest sekretarzem Komitetu Wojewódzkiego PZPR w Poznaniu, w latach 1952—1956 — I sekretarzem KW PZPR w Bydgoszczy, a od 1956 r. — I sekretarzem Komitetu Wojewódzkiego w Rzeszowie. Od II Zjazdu PZPR w 1954 r. jest członkiem KC, Poseł na Sejm PRL.

CZŁONEK BIURA POLITYCZNEGO KC PZPR —

Józef Tejchma

Józef Tejchma urodził się w rodzinie chłopskiej w 1927 r. we wsi powiatu Przeworsk. W wieku 15 lat zaczął pracować jako robotnik rolny, a w dwa lata później podjął pracę w spółdzielni spożywców.

Z wykształcenia historyk. Ukończył Liceum Ogólnokształcące w Łańcucie, ukończył Wyższą Szkołę Nauk Społecznych przy KC PZPR.

Działalność społeczną i polityczną podjął bezpośrednio po zakończeniu wojny w szeregach Związku Młodzieży Wiejskiej „Wici". W latach 1948—52 pełnił obowiązki instruktora w Zarządzie Głównym Związku Młodzieży Wiejskiej. W 1952 r. wstąpił do PZPR. Był przewodniczącym Zarządu ZMP w Nowej Hucie, skąd ponownie powrócił do pracy w ZG ZMP.

W latach 1957—1963 Józef Tejchma był pierwszym przewodniczącym Zarządu Głównego Związku Młodzieży Wiejskiej. W 1963 r. przeszedł do pracy partyjnej, obejmując stanowisko kierownika Wydziału Rolnego Komitetu Centralnego PZPR.

W 1959 r. został zastępcą członka Komitetu Centralnego PZPR, a na IV Zjeździe partii — członkiem KC. Od 1964 r. od IV Zjazdu PZPR jest sekretarzem Komitetu Centralnego, Poseł na Sejm PRL.

ZASTĘPCA CZŁONKA BIURA POLITYCZNEGO I SEKRETARZ KC PZPR —

Jan Szydlak

Jan Szydlak urodził się w 1925 r. w Siemianowicach na Śląsku, w rodzinie górniczej. W okresie okupacji pracuje w hutach „Laura" i „Florian". Po wyzwoleniu wstępuje do PPR i działa w Związku Walki Młodych m. in. jako przewodniczący Zarządu Miejskiego ZWM. W 1947 r. na konferencji wojewódzkiej PPR zostaje wybrany członkiem KW PPR, a w 1948 r. po zjednoczeniu się organizacji młodzieżowych zostaje wiceprzewodniczącym Zarządu Wojewódzkiego ZMP w Kielcach, a następnie w Szczecinie.

Po ukończeniu szkoły partyjnej przy KC PZPR w 1951 r. rozpoczął pracę jako kierownik Wydziału Propagandy KW PZPR w Katowicach. W 1952 r. zostaje sekretarzem KW, a w 1954 r. wybrany zostaje na sekretarza ZG ZMP, którą to funkcję piastuje do 1957 r. kiedy powołany zostaje na sekretarza KW PZPR w Katowicach. W styczniu 1960 r. zostaje I sekretarzem KW PZPR w Poznaniu.

NA III Zjeździe partii został wybrany na zastępcę członka KC PZPR. Na IV Zjeździe partii wybrany członkiem KC PZPR. Poseł na Sejm PRL.

SEKRETARZ KC PZPR —

Stefan Olszowski

Stefan Olszowski urodził się w 1931 r. w Toruniu, w rodzinie nauczycielskiej. W czasie nauki w szkole średniej był działaczem Związku Harcerstwa Polskiego, pełniąc m. in. funkcję komendanta Hufca w pow. Włocławek. Jednocześnie był aktywistą Związku Młodzieży Polskiej. W czasie studiów na Uniwersytecie Łódzkim działał aktywnie w Związku Młodzieży Polskiej, w zrzeszeniu Studentów Polskich i AZS, pełnił m. in. funkcję przewodniczącego Zarządu Uczelnianego i Zarządu Okręgowego ZSP oraz członka Prezydium Zarządu Łódzkiego ZMP.

W latach 1954—1956 Stefan Olszowski pracował w Zarządzie Głównym ZMP, przez krótki okres był polskim przedstawicielem w Międzynarodowym Związku Studentów w Pradze.

W latach 1956—1960 przewodniczy Radzie Naczelnej Zrzeszenia Studentów Polskich i wchodzi w skład Sekretariatu KC ZMS. Przez następne trzy lata pełni funkcję sekretarza Komitetu Wojewódzkiego w Poznaniu.

W 1963 roku objął obowiązki kierownika Biura Prasy KC PZPR. Na IV Zjeździe Stefan Olszowski został wybrany członkiem KC PZPR.

Z OBRAD V ZJAZDU PZPR

Wnioski do uchwał V Zjazdu

Przemówienie członka Biura Politycznego, sekretarza KC PZPR Bolesława Jaszczuka

(SKRÓT)

Przedkładając w imieniu komisji powołanej do opracowania uchwały Zjazdu oraz z upoważnienia jej przewodniczącego **Władysława Gomułki** wyniki prac tej komisji mówca podkreślił, że projekt uchwały nie mógł z natury rzeczy objąć całego bogactwa problemów, wniosków, propozycji poruszanych w trakcie 5-dniowych obrad. Dlatego koncentruje się on na sprawach węzłowych, dotyczących rozwoju gospodarczego kraju, życia partii, umocnienia demokracji socjalistycznej, rozwoju naszej oświaty i kultury, kadry naukowej, wychowania młodzieży oraz spraw międzynarodowych.

Do wstępnego projektu uchwały, wpłynęło ponad 370 wniosków. Komisja wprowadziła do projektu uchwały bezpośrednio, lub z niewielkimi zmianami ponad 180 spośród nich. Wiele innych wniosków zostało uwzględnionych częściowo, lub w innym sformułowaniu niż to proponowali wnioskodawcy, co wynikało z konieczności zachowania jednolitości tekstu.

Do komisji uchwały Zjazdu wpłynęło również ponad 100 wniosków zgłoszonych przez komitety partyjne, zakłady pracy, grupy towarzyszy, bądź przez poszczególnych delegatów. Nie mają one charakteru poprawek do uchwały, a dotyczą szczegółowych spraw. Wnioski te z uwagi na ich charakter zostaną skierowane do wnikliwego rozpatrzenia przez właściwe wydziały Komitetu Centralnego i odpowiednie resorty, a o wynikach wnioskodawcy zostaną powiadomieni.

Niezależnie od zgłoszonych wniosków, komisja wykorzystała w projekcie uchwały niektóre głosy w dyskusji.

Ponieważ pełny tekst uchwały został wcześniej doręczony delegatom, mówca omówił najważniejsze poprawki i zmiany.

W rozdziale 1-szym — zadania partii w dziedzinie gospodarczej — wprowadzono szereg poprawek uściślających podstawowe zadania na lata 1969—70, jak również główne kierunki rozwoju gospodarki narodowej w latach 1971—75.

Wprowadzono poprawki postulujące dalsze wyrównanie dysproporcji w rozwoju ekonomicznym poszczególnych rejonów kraju, w tym również dysproporcji w rozwoju rolnictwa, uwzględniono konieczność szybkiego zakończenia opracowania programów rekonstrukcji i modernizacji poszczególnych branż i zakładów, zadania w dziedzinie koncentracji i specjalizacji produkcji.

Rozwinięto i uściślono tezy dotyczące polityki lokalizacyjnej nowych zakładów i kontynuowania deglomeracji wielkich miast, podkreślono potrzebę priorytetu dla inwestycji przeznaczonych na modernizację i rekonstrukcję istniejących zakładów, a także potrzebę priorytetów dla inwestycji związanych z rozwojem eksportu.

Uznano za słuszne wprowadzenie do projektu uchwały tezy o szybkim tempie wzrostu przemysłu maszynowego i chemicznego, ściślej sprecyzowano zadania przemysłu maszynowego dotyczące produkcji ciągników, maszyn rolniczych i części zamiennych oraz uwzględniono szereg innych wniosków dotyczących produkcji nawozów mineralnych, rozwoju uszlachetnionego przetwórstwa hutniczego, rozbudowy zaplecza technicznobadawczego w hutnictwie, jak również zapewnienia szybkiego rozwoju przemysłów produkujących na potrzeby rynku, a zwłaszcza przemysłu lekkiego.

Uwzględniając potrzeby, głosy w dyskusji i zgłoszone wnioski — mówił B. Jaszczuk — uchwała zwraca uwagę na konieczność przeciwdziałania tendencjom do szkodliwego społecznie i ekonomicznie przechwytywania części dochodu narodowego, przez handel prywatny.

W części uchwały dotyczącej transportu podkreślono konieczność rozwiązania trudności komunikacyjnych śląsko-dąbrowskiego okręgu przemysłu oraz zwrócono uwagę na kontynuację programu modernizacji dróg państwowych i dostosowania głównych ciągów komunikacyjnych do wzrastającego ruchu pojazdów ciężkich.

W części dotyczącej budownictwa mieszkaniowego i gospodarki komunalnej uściślono zadania w zakresie budownictwa mieszkaniowego uspołecznionego i sprecyzowano zadania stojące przed gospodarką komunalną.

W rozdziale mówiącym o zmianach w systemie zarządzania i planowania wprowadzono szereg poprawek, m. in. dotyczących uproszczenia metody planowania w przemyśle terenowym, stopniowego wprowadzania i doskonalenia wieloletnich norm finansowych, pogłębiania rozrachunku gospodarczego itp.

Poprawki te rozwijają i wzbogacają zasadnicze kierunki usprawnienia metod planowania i zarządzania, wykorzystywanie inicjatywy kolektywów zakładowych, głębszego zróżnicowania funkcji i odpowiedzialności poszczególnych ogniw gospodarczych.

W części dotyczącej badań naukowych i postępu technicznego uwypuklano zadania przemysłowych instytutów badawczych i wyższych uczelni w zakresie modernizacji technologii, określono formy współpracy przy rozwiązywaniu węzłowych zadań badawczych przez pracowników naukowych PAN, szkolnictwa wyższego i przemysłu oraz podkreślono konieczność wyznaczenia w ciągu najbliższych dwóch lat węzłowych problemów naukowo-technicznych, mających podstawowe znaczenie dla rozwoju gospodarki w przyszłym 5-leciu.

Do rozdziału II-go — zadania partii w dziedzinie rozwoju demokracji socjalistycznej — wprowadzono szereg poprawek rozwijających problematykę demokracji socjalistycznej, wskazano na rolę państwa i prawa w umacnianiu praworządności.

W rozdziale III-cim — zadania partii w dziedzinie oświaty i kultury — podkreślono m. in. konieczność powiązania prowadzonego w szkołach przedmiotu wychowania obywatelskiego najbardziej doświadczonym życiowo i zaangażowanym ideowo pedagogom, potrzebę stworzenia studiów pedagogicznych w uczelniach technicznego - rolniczych i ekonomicznych.

Projekt uchwały — stwierdził mówca — zwraca uwagę na potrzebę utrwalenia osiągniętego postępu w zwiększeniu młodzieży robotniczej i chłopskiej studiującej na wyższych uczelniach.

Biorąc pod uwagę wielką rolę książki i prasy w krzewieniu oświaty i kultury oraz rozwoju propagandy uznano za celowe podkreślić w uchwale konieczność podniesienia poziomu edytorskiego książek, stworzenia lepszych warunków dla wydawnictw.

Wielką rolę mają do spełnienia podstawowe organizacje partyjne środowisk twórczych. Powinny one stanowić forum rzeczywistej i konstruktywnych dyskusji nad wszystkimi istotnymi problemami życia politycznego i społecznego, nad sprawami rozwoju sztuki i kultury.

W rozdziale piątym zwrócono uwagę na konieczność rozwoju bazy masowego przekazu. Przyjęta poprawka brzmi jak następuje:

„W latach 1971—75 należy zapewnić wydatne zwiększenie mocy i zasięgu nadawczych stacji radiowych, stwarzających dobre warunki odbioru programów radiowych na terenie całego kraju. Należy również zabezpieczyć pokrycie zasięgiem odbioru pierwszego programu telewizyjnego obszaru całego kraju oraz zapoczątkować emisję drugiego programu telewizyjnego".

Przedstawiony projekt uchwały — powiedział w zakończeniu swego wystąpienia B. Jaszczuk — stanowi syntezę dyskusji przedzjazdowej oraz pracy samego Zjazdu. Uwzględnia on zasadnicze wytyczne referatu sprawozdawczo - programowego Komitetu Centralnego oraz podstawową problematykę podniesioną w dyskusji zjazdowej i we wnioskach delegatów.

Uchwała stanowić będzie podstawowy dokument V Zjazdu wytyczający pracę całej partii, wszystkich jej instancji i organizacji na okres do następnego Zjazdu.

W imieniu komisji proponuję przyjęcie uchwały w brzmieniu przedstawionym towarzyszom delegatom, z jednoczesnym upoważnieniem Biura Politycznego do ostatecznego odredagowania jej treści.

Zmiany w statucie partii

Ciąg dalszy ze str. 3

Zgłoszono również kilka propozycji zmian statutu, mających raczej charakter merytoryczny, które Komisja Statutowa po rozważeniu proponuje oddalić, jako niesłuszne lub przedwczesne.

Omówię niektóre z nich, najczęściej powtarzające się w dyskusji czy w propozycjach. Uważamy np. za niesłuszną propozycję przedłużenia okresu kandydowania do partii do lat 2. Uważamy, że 1 rok stanowi wystarczający okres dla poznania wartości kandydata, jeśli organizacja nim się rzeczywiście zajmuje, przydziela mu zadania i ocenia jego postawę.

Zgłoszono także propozycje, aby dać prawo zatwierdzania uchwał POP o przyjęciach do partii komitetom gromadzkim, których organizacje liczą powyżej 200 członków i kandydatów. Komisja po rozważeniu uważa, że przyjęcie tych propozycji byłoby nieuzasadnionym odejściem od zasady obowiązującej komitety zakładowe i mniejszych miast, które takie prawo mogą otrzymać dopiero wtedy, kiedy ich organizacje liczą ponad 400 członków i kandydatów.

Wpłynęły także wnioski, aby przedłużyć kadencję komitetów wojewódzkich, komitetów powiatowych oraz egzekutyw POP do 3, 4, a nawet 5 lat oraz zmniejszyć obowiązującą częstotliwość plenarnych posiedzeń komitetów partyjnych. Wnioskodawcy komentowali to tym, że powtarzające się co dwa lata kampanie sprawozdawczo-wyborcze absorbują siły aktywu ze szkodą dla merytorycznej działalności oraz, że 2-letni okres kadencji jest zbyt krótki dla rozwinięcia pracy przez nowo wybrane komitety. Jeśli zaś chodzi o częstotliwość posiedzeń plenarnych, argumentowano, że przygotowania do nich pochłaniają jakoby zbyt wiele czasu ze szkodą dla normalnej pracy instancji.

Argumenty te wydają nam się nieprzekonywające. Uważamy, że kampanie zebrań sprawozdawczo-wyborczych mają w życiu partii bardzo ważną i pożyteczną rolę. Łączą się one z ożywieniem pracy wewnątrzpartyjnej, skłaniają do wnikliwej oceny własnej pracy POP czy instancji, pobudzają krytykę wewnątrzpartyjną. Przesadne są również twierdzenia, że pociągają one zbyt wielkie zmiany we władzach. Praktyka dowodzi, że zmiany te nie są tak duże, szczególnie jeśli brać pod uwagę sekretarzy POP. Zapewniają natomiast dopływ do władz nowego, wartościowego aktywu, wyrastającego w pracy partyjnej.

Należy również mieć na uwadze, że zmniejszenie częstotliwości posiedzeń plenarnych osłabiłoby znacznie rolę pochodzących z wyboru władz partyjnych. Nadmierna natomiast jakoby pracochłonność w przygotowaniach do posiedzeń plenarnych, chyba bezrzeczcie wynika stąd, że zbyt rzadko rozpatruje się na tych posiedzeniach wnioski z kontroli i wykonania uchwał, a może za często tworzy się nowe uchwały, choć wystarczałoby nieraz skontrolować i zaktualizować stare.

Należy więc doskonalić pracę instancji partyjnych, nie naruszając dotychczasowych postanowień statutowych. Z tych właśnie powodów proponowaliśmy oddalić te propozycje.

TOWARZYSZE DELEGACI!

Komisja Statutowa wnosi o przyjęcie przedłożonych wam poprawek, zawartych w materiale.

Rosną inwestycyjne potrzeby wsi

Spółdzielnie usługowo-wytwórcze, placówki bardzo młode, zostały utworzone w większości w ciągu ostatnich dwóch lat. Głównym ich zadaniem jest budowa zaplecza gospodarczego (hale remontowe, garaże, wiaty itp.) w kółkach rolniczych i międzykółkowych bazach maszynowych, wykonywanie usług budowlano - montażowych dla gospodarstw indywidualnych i instytucji powiązanych z rolnictwem (GS, OSM i SOP) oraz produkcja materiałów budowlanych na potrzeby własne i zaopatrzenie rolników.

Potrzeby budowlane białostockiego rolnictwa już obecnie są bardzo duże, a w najbliższych latach wzrosną kilkakrotnie. Do 1975 roku na Białostocczyźnie przewiduje się wybudowanie 700 międzykółkowych baz maszynowych. Obecnie w gospodarce chłopskiej buduje się ponad 9 tys. obiektów rocznie. Ilość ich znacznie wzrośnie w następnych latach.

Szczególnie pilnym zadaniem staje się budowa nowych i remonty istniejących obór — ponad 68 tys. obór wymaga kapitalnego remontu. Od następnego roku przedsiębiorstwa budowlane nie będą już wykonywały zaplecza technicznego dla kółek rolniczych i MBM, nie mówiąc już o potrzebach indywidualnych rolników. Zadania te przejmą spółdzielnie usługowo-wytwórcze.

Czy będą w stanie podołać tym ogromnym potrzebom skoro obecnie borykają się z wieloma trudnościami. Największą bodaj bolączką jest brak surowców do produkcji materiałów budowlanych (cegła, cement, żużel, tarcica i stal). Ponadto odczuwają one chroniczny brak sprzętu mechanicznego — betoniarek, dźwigów i stołów wibracyjnych. Obecnie SUW posiadają 17 betoniarek (w tym 14 o pojemności 150 litrów) i dwa dźwigi samochodowe. Jest to przysłowiowa kropla w morzu. Występują również duże trudności w obsadzeniu stanowisk technicznych. Na 400 zatrudnionych osób 15 posiada wykształcenie budowlane. Inny, powtarzający się problem to nieterminowe przygotowanie dokumentacji projektowo-kosztorysowej.

Aby wykonać zadania na najbliższe lata, konieczny jest dalszy wzrost ilościowy SUW oraz zwiększenie mocy przerobowej do około 200 mln zł. Wraz ze zwiększeniem globalnego przerobu należy jak najszybciej usprawnić organizację działalności usługowej, wprowadzić nowoczesną technikę produkcji oraz podnieść jej jakość.

Już obecnie obiektywnie można stwierdzić, iż role tych placówek doceniają wojewódzkie władze partyjne i administracyjne. Właśnie dzięki życzliwej pomocy Wydziału Rolnego KW została stosunkowo szybko przygotowana dokumentacja projektowo-kosztorysowa na budowę zaplecza w 6 spółdzielniach. Ponadto jeszcze w bieżącym roku rozpocznie się produkcję bloków gipsowych w Nurcu i Trzciannem, zaś w następnym SUW w Nurcu, Narwi, Surażu, Szczuczynie i Nowogrodzie przystąpią do produkcji pianobetonów. W przyszłości należałoby się zastanowić nad możliwością uruchomienia przy jednym z SUW zakładu produkującego gazobetony, placówki o identycznym profilu i rozwaniu technicznym jak np. „Łombet" w Śniadowie.

Koszt budowy takiego zakładu (np. o mocy produkcyjnej 50 tys. m sześc. rocznie, wahały się w granicach 60 — 70 mln zł) zamortyzowałby się w ciągu 2—3 lat. Wyprodukowane zaś materiały budowlane przeznaczane byłyby wyłącznie na rynek wiejski, tylko dla rolników indywidualnych. Brak tarcicy można byłoby zlikwidować poprzez uruchomienie kilku tartaków. Dotychczasowe przydziały tarcicy zabezpieczają bowiem potrzeby SUW tylko w 40 proc. Uruchomienie tartaków pozwoliłoby na zorganizowanie mechanicznych warsztatów stolarskich, które by z kolei wykonywały stolarkę nietypową, której nie można kupić w uspołecznionym handlu. Ponadto spółdzielnie usługowo-wytwórcze powinny w pierwszej kolejności korzystać ze zwiększonych przydziałów cementu, żużlu, stali i cegły. Bez tych bowiem „przywilejów" trudno myśleć o zwiększeniu ich mocy przerobowej i planowym wykonywaniu zadań, a co za tym idzie — pełnym zaspokojeniu potrzeb prywatnego sektora rolnictwa.

(SP)

Typujemy „Młodzieżowego bohatera roku 1968"

Podobnie jak w roku ubiegłym Dział Programów Młodzieżowych „Popolunde z młodością" wspólnie z ZG ZMS, ZG ZMW i „Sztandarem Młodych" organizuje plebiscyt na „Młodzieżowego bohatera roku 1968". Celem plebiscytu jest wyłonienie grupy młodych ludzi, którzy dzięki swojej postawie, codziennej pracy, czynom i osiągnięciom mogą i powinni stać się wzorem dla współczesnej młodzieży. Plebiscyt powinien spowodować szeroką dyskusję na temat postaw współczesnego człowieka, codziennego bohaterstwa.

Kandydatów na „bohatera roku" typować będą różne środowiska — szkoły, zakłady pracy, koła młodzieżowych organizacji na wsi i w mieście. Typować można również bohatera zbiorowego — grupę ludzi z inicjatywą, zasłużonych w swoim środowisku.

Wybierać będziemy więc ludzi popularnych i cenionych przez otoczenie, wyróżniających się aktywnością społeczną, umiejących pogodzić obowiązki rodzinne z pracą zawodową i społeczną, często także z nauką. Będą to także ci, którzy dokonali jakiegoś bohaterskiego czynu, zasługując nim na powszechne uznanie.

Tacy ludzie są na pewno wśród nas. Może znamy ich osobiście, może słyszeliśmy o nich. Spójrzmy wokół siebie uważnie. Kierujemy więc apel do naszych Czytelników — jeśli w swoim środowisku znacie kogoś takiego, napiszcie do nas, uzasadniając możliwie dokładnie proponowaną kandydaturę. Listy kierować prosimy pod adresem naszej redakcji do końca listopada, z dopiskiem na kopercie „Wybieramy młodzieżowego bohatera roku". (dal)

Kurs doświadczalników w Tykocinie

W dniach 11—15 listopada br. w Tykocinie (pow. białostocki) odbył się kurs dla młodych doświadczalników, organizowany przez Wojewódzki Zarząd ZMW oraz Inspektorat Doświadczalnictwa Terenowego. W kursie wzięło udział około 60 młodych rolników Białostocczyzny, którzy zapoznali się z metodami prowadzenia doświadczeń na skale półtechniczną. Uczestnicy kursu zwiedzili także Zakład Naukowo-Badawczy w Biebrzy. (SP)

Na „Scenie Kameralnej" grana jest sztuka francuskiego autora „Punkt C". Reżyserował ją Zbigniew Mak, scenografię opracował Ryszard Kuzuszyn.
NA ZDJĘCIU: Stanisław Siekierski (Eryk Reinfahl) i Kazimiera Waśkiewicz (Maria Nielsen).

Przed VI Zjazdem Delegatów Kółek Rolniczych

Szkolenie rolnicze w KR

Jedną z form szkolenia zawodowego rolników na Białostocczyźnie są dwuletnie kursy organizowane przez rady narodowe i zarządy kółek rolniczych. W czasie szkolenia słuchacze zdobywają podstawowe wiadomości z zakresu nowoczesnych metod uprawy roślin, racjonalnej hodowli zwierząt oraz zapoznawani są z aktualnymi zagadnieniami polityki rolnej województwa i kraju.

W latach 1964—67 kursy takie przeprowadzono w 1224 wsiach. Ukończyło je ponad 35 tys. rolników. W trakcie zajęć przekazywane wiadomości teoretyczne uzupełniane były zajęciami praktycznymi w formie pokazów, demonstracji, konkursów i odwiedzin sąsiedzkich. Ponadto wyświetlano filmy i przezrocza o tematyce rolnej. Podczas szkolenia — w większym niż dotychczas stopniu — wykorzystane były różnego rodzaju plansze, eksponaty, wykresy i inne pomoce naukowe.

Niezależnie od szkolenia masowego w 1967 roku zorganizowano 24 dwuletnie kursy, na których rolnicy pogłębiali swą wiedzę zawodową. Ponad 650 słuchaczy zdobyło tytuły „mistrza rolnika" i „kwalifikowanego rolnika". W ramach tego szkolenia założono około 2 tys. demonstracji łanowych z intensywnym nawożeniem oraz 890 poletek doświadczalnych z zakresu chemicznej ochrony roślin i 1400 wzorcowych plantacji z uprawą oraz nawożeniem 4 zbóż, gryki i grochu.

Warto dodać, iż po raz pierwszy w 1966 roku rozpoczęto szkolenie kobiet w kołach gospodyń wiejskich. Dotychczas kursy odbyły się w 900 kołach. (SP)

Uniwersytety, prelekcje, dyskusje

Wszechstronna działalność TWP

Towarzystwo Wiedzy Powszechnej w naszym województwie posiada niemałe osiągnięcia w upowszechnianiu oświaty w różnych środowiskach. Prowadzi 50 klubów młodzieżowych, 120 uniwersytetów dla dorosłych, w tym 30 klubów miłośników teatru telewizyjnego i 40 uniwersytetów realizujących tematykę związaną z najnowszą historią Polski. Obok tego około tysiąca lektorów rozwija ożywioną akcję odczytów. W ostatnich dwóch miesiącach wygłosili oni ponad 400 prelekcji.

Białostockie TWP uczestniczy w radiowej akcji młodzieżowej „Młode pokolenie Polski Ludowej". W oparciu o audycje radiowe i przy współudziale lektora TWP prowadzone są dyskusje m. in. na temat współczesnego Wojska Polskiego oraz co to znaczy być dorosłym w XX wieku. Akcję tę prowadzi 50 klubów.

Zarządy powiatowe TWP wspólnie z powiatowymi ośrodkami propagandy partyjnej przygotowują cykl odczytów o tematyce związanej z 50-leciem odzyskania niepodległości państwa polskiego i 50 rocznicą powstania Komunistycznej Partii Polski. (bn)

Komunikat

Okręgowa Komisja Badania Zbrodni Hitlerowskich w Białymstoku prowadzi śledztwo w sprawie byłego hitlerowskiego obozu karnego w Markowszczyźnie pow. łapski, który istniał tam od 1943 do 1944 roku. Osadzeni tam więźniowie byli zatrudniani przez hitlerowców przy pracach rolnych.

Komisja Badania Zbrodni Hitlerowskich zwraca się z apelem do byłych więźniów obozu pracy w Markowszczyźnie i do wszystkich osób, które wiedzą coś o tym obozie, by pomogły w ustaleniu faktów dotyczących obozu, a szczególnie bliższych okoliczności powieszenia jednego z więźniów.

Wszystkie informacje związane z obozem pracy w Markowszczyźnie prosimy zgłaszać pod adresem: Okręgowa Komisja Badania Zbrodni Hitlerowskich w Białymstoku, ul. M. C. Skłodowskiej nr 1, pokój 78, tel. 28-44-1 wewn. 25.

(aol)

PRZERWA w dopływie prądu

Zakład Energetyczny Rejon Białystok przeprasza odbiorców energii elektrycznej za przerwy w dostawie: dn. 20. XI. 68 r. do 22. XI. 68 r. w godz. 7—15 w Białymstoku przy ul. 1000-lecia i druga kol. Białostoczek.

Bliższych informacji udziela Rejon Białystok tel. 13-45.

k 2873-1

NAD SELMENTEM

Z podwórka zagrody Kuczyńskich widać jezioro. Selment piękny jest o każdej porze roku, jesienią szczególnie. Na horyzoncie Gulbeniska Góra, z drugiej strony potężny masyw Jesionowej Góry. Gdzie nie spojrzeć — piękny krajobraz raduje wzrok. Ale gospodarzyć na tych stromiznach, na pięknej, lecz trudnej dla rolnika suwalskiej ziemi — niełatwo. Przekonaliśmy się o tym jadąc z Szypliszek do Przejmy Wielkiej. Droga — jak katorga, a na niej — wozy naładowane burakami cukrowymi.

— My z buraków rezygnujemy, to pracochłonna kultura, a do tego jeszcze trudności z transportem — poinformował senior rodu, Kajetan Kuczyński.

I dalej pan Kajetan pokazuje, z czego jest naprawdę dumny — 5 dojnych krów, o wydajności ponad 4 tys. litrów, 4 jałowice, 2 maciory. Gospodarstwo sprzedało w tym roku 19 tuczników oraz 3 zarodowe buhajki. Obora Kuczyńskich znana jest w całej okolicy i jako jedna z niewielu znajduje się pod kontrolą użytkowości. Jak zorientowaliśmy się potem młodzi gospodarze — syn i synowa zamierzają zająć się również hodowlą zarodową świń.

Niedawno Kuczyńscy przebudowali swą starą oborę, dobudowali dodatkowe pomieszczenie dla świń, zaś podłogę wycementowali, zrobili zbiornik na gnojówkę. W ten sposób powstała pierwsza w całej okolicy płytka obora. Jak poinformował nas pan Kajetan — dzięki przebudowie obory poprawiły się warunki sanitarne, jest możliwość oszczędzania ściółki i przygotowywania kompostu.

Niezwykle ciekawie wygląda w gospodarstwie Kuczyńskich zaopatrzenie w pasze. Podstawowym źródłem pasz są 4 hektary łąk i pastwisk. Nawożone kompostami i obfitymi dawkami nawozów mineralnych wydają doskonałe plony.

— Mamy taką zasadę — mówi Kuczyński — że łąki i pastwiska nawozimy nie gorzej, a nawet lepiej niż grunty orne.

Okazuje się, że w gospodarstwie uprawia się systematycznie lucernę — właśnie na górkach — prawie nieużytkach, na niezłych glebach udaje się wspaniale. Poza tym na 1,5 ha Kuczyńscy uprawiają koniczynę jako wsiewkę. Już od przyszłego roku na kiszonkę wykorzystywać się będzie poplon żyta z wyką, dotychczas przygotowywana była z liści buraczanych.

Wiele ciekawego można zobaczyć w gospodarstwie Kuczyńskich — także w innym dziale gospodarki — uprawie zbóż. Choć pan Kajetan skarży się, że brak jest dobrych odmian, które by dobrze reagowały na nawozy i jednocześnie byłyby odporne na surowe warunki, to jak zorientowaliśmy się, średnie plony zbóż ma niezłe. Najciekawsze, że żyto, już od wielu lat plonuje u niego nie niżej 27 q z hektara. Źródło tego sukcesu — to dłuższa historia i o dziwo, wiąże się ona z Selmentem, Gulbeniską Górą, o których pisaliśmy na początku.

Już od wielu lat interesuje się Jaćwingami szwedzki profesor Knut Olaf Falk — który ma wielkie zasługi w rozwikłaniu historycznych zagadek Suwalszczyzny.

W swych wędrówkach po Suwalszczyźnie trafił wraz ze studentami nad Selment. W Przejmie Wielkiej mieszkał właśnie u Kuczyńskich może dlatego, że pan Kajetan jak nikt w okolicy zna wszystkie nazwy toni na jeziorze, uroczysk, itp. Kuczyńscy potraktowali go ze staropolską gościnnością. Pan profesor był mocno zobowiązany, chciał zapłacić za gościnę, a widząc, że nic nie wskóra, zostawił swą wizytówkę. Po wyjeździe profesora do Szwecji, pani Kajetanowi przyszło na myśl, że dobrze by było spróbować, jak rodzi się na suwalskiej ziemi szwedzkie żyto. Wysłał więc list z prośbą o przysłanie kilku kilogramów żyta siewnego. Za kilkanaście dni miał już przesyłkę ze Szwecji. Okazuje się, że szwedzkie żyto doskonale plonuje w Przejmie: dobrze reaguje na obfite nawożenie, nie wylega, ma krótką, sztywną słomę. W gospodarstwie Kuczyńskich uprawia się już drugą szwedzką odmianę, którą również dostarczył profesor Falk.

Nad tą historią zatrzymaliśmy się dłużej, nie tylko dlatego, że jest ciekawa i wydobywa nieznane szerzej aspekty współpracy szwedzkiego uczonego z rolnikiem z Suwalszczyzny. Świadczy ona najlepiej o tym że nasi rolnicy z niecierpliwością oczekują na nowe odmiany zbóż: wysokowydajne, przystosowane do naszych warunków i reagujące na obfite nawożenie. Z tym ostatnim problemem nie ma kłopotu — przynajmniej u Kuczyńskich. Gospodarz zarzucił nas liczbami kilogramów nawozów w czystym składniku, jakie stosuje pod różne uprawy. Nie będziemy ich powtarzać — wniosek jest jeden: u Kuczyńskich na nawozy się nie żałuje. Mimo znacznej odległości od magazynu, mimo złych dróg, wszystkie nawozy przewidziane pod siewy wiosenne były już w zagrodzie. I to najlepiej świadczy o gospodarzach z wioski zagubionej gdzieś w Suwalszczyźnie, którzy starają się pracować nowocześnie i wzorowo.

Z. NASIADKO

Zjazd przodowników budownictwa wiejskiego

Wczoraj w siedzibie Izby Rzemieślniczej w Białymstoku odbył się doroczny zjazd szkoleniowy przodowników budownictwa wiejskiego oraz podsumowanie konkursu „Złotej Wiechy" połączone z wręczeniem nagród, upominków i dyplomów. (SP)

Radiowe życzenia dla krewnych i przyjaciół za granicą

Polskie Radio przyjmuje zamówienia do koncertów świąteczno-noworocznych dla krewnych, przyjaciół i znajomych zamieszkałych w krajach europejskich.

Teksty życzeń wraz z dokładnie i czytelnie wypisanymi adresami osób, dla których są przeznaczone, należy kierować pod adresem: Polskie Radio, Audycje dla Polaków za granicą, Warszawa 1, skr. poczt. 46. Ostatecznym terminem nadsyłania zamówień do koncertów świąteczno-noworocznych jest dzień 30 listopada br. (mb)

Zajęcia z mechaniki na kursie amatorskim prowadzi kierownik ośrodka szkolenia — Marian Zalesko (z lewej).

Szkolą się nowi kierowcy

Spory procent kierowców, którzy jeżdżą dziś po drogach naszego województwa, stanowią ci, którzy prawo prowadzenia pojazdów otrzymali po ukończeniu kursów organizowanych przez Polski Związek Motorowy w Białymstoku. Tylko w okresie trzech kwartałów br., po przeszkoleniu w ośrodku PZMot., pozwolenia na prowadzenie pojazdów otrzymało 1714 osób, w tym pozwolenia kategorii zawodowej — 406 osób. Interesującym zjawiskiem jest przy tym ciągłe zmniejszanie się liczby słuchaczy kursów motocyklowych, na korzyść kursów samochodowych. Obserwuje się to także i na wsi.

Aktualnie PZMot. prowadzi w całym województwie około 50 różnego rodzaju kursów, w tym 19 z przepisów nowego kodeksu drogowego i 12 kursów samochodowo-motocyklowych dla amatorów.

Pracownicy Polskiego Związku Motorowego włączyli się do ogólnonarodowego nurtu podejmowania zobowiązań dla uczczenia V Zjazdu PZPR. Obecnie 45 wykładowców i instruktorów realizuje swój czyn zjazdowy, wygłaszając w szkołach pogadanki wyjaśniające dzieciom zasady zachowania się na jezdni.

Białostocki PZMot. posiada wielu długoletnich i zasłużonych pracowników. Należą do nich m. in. wykładowcy — **Antoni Juchnik** i **Aleksander Lebiedziński**, instruktorzy — **Tadeusz Klej** i **Witalis Bartulewicz** oraz referent administracyjno-gospodarczy — **Danuta Kowalska**.

NOWE KSIĄŻKI

„Razem ze Świerczewskim" — Michał Kasejo, Wyd. MON, nakład 10 tys. egz., str. 452, cena 35 zł.

Wydanie drugie. Wspomnienia byłego oficera sztabu II Armii WP, który był bliskim współpracownikiem legendarnego Waltera. Liczne ilustracje i mapy.

*

„Ekonomika obrony narodowej" — Zygmunt Berzkiewicz, Wyd. MON, nakład 2 tys. egz., str. 328, cena 25 zł.

Ciekawa praca o potencjale obronnym Polski Ludowej, wydatkach ołtarzem ceł i w ogóle ekonomice obrony narodowej.

*

„Wojna ludzie i medycyna" — Adam Majewski, Wyd. Lubelskie, nakład 30 tys. egz., str. 657, cena 45 zł.

Wydanie drugie. Wspomnienia lekarza, który całą wojnę spędził w polskich formacjach wojskowych za granicą. Ciekawy opis, styl, liczne ilustracje.

*

„Rozpoznania i szarże" — Janusz Przymanowski, Wyd. MON, nakład 2 tys. egz., str. 430, cena 20 zł.

Książka ta zawiera artykuły publikowane przez autora na przestrzeni siedmiu lat w miesięczniku „Wojsko Ludowe". Są to przeważnie wspomnienia i stanowią swoisty dokument epoki.

*

„Psiablnie wesołe" — Józef Ignacy Kraszewski, Wyd. Literackie Kraków, nakład 50 tys. egz., str. 220, cena 17 zł.

Kolejny tom dzieł Kraszewskiego. Książka została nazwana przez pisarza jako powieść od Adriatyku.

(aol)

Chuligaństwo nie uchodzi bezkarnie

15 i 10 lat więzienia za napaść i nieumyślne spowodowanie śmierci

7 listopada br. przed Sądem Powiatowym w Suwałkach odbył się proces przeciwko 22-letniemu Janowi Bukowskiemu i 19-letniemu Zenonowi Zabłockiemu, którzy 26 września br. uderzyli przechodzącego ulicą nauczyciela Liceum Ogólnokształcącego w Suwałkach — **Stanisława Andrulewicza**. Rozprawie przewodniczył sędzia Sądu Powiatowego — **Matyjak**, oskarżał prok. **Bohdan Sawicki** z Prokuratury Wojewódzkiej, a o symboliczną złotówkę odszkodowania wnosił mec. **Piaskowski**. Oskarżonego Bukowskiego bronił z urzędu mec. **Cypryś**.

Ponieważ o sprawie tej pisaliśmy już obszernie, przypominamy tylko najważniejsze szczegóły.

Przechodzącego w godzinach wieczornych Stanisława Andrulewicza zaczepili stojący na ulicy Kościuszki Jan Bukowski i Zenon Zabłocki oraz ich czterej koledzy: **Andrzej Kułakowski**, **Janusz Wiżyński**, **Eugeniusz Doroszczyk** i **Ryszard Radzewicz**. W stosunku do starego nauczyciela głośno wypowiadali obraźliwe przezwisko. Gdy nauczyciel zwrócił im uwagę za niewłaściwe zachowanie, pierwszy uderzył go Zenon Zabłocki, a następnie Jan Bukowski. Napadnięty zmarł po kilku minutach.

Charakterystyczne było na rozprawie zachowanie się świadków zajścia — czterech młodych mieszkańców Suwałk. Podobnie jak i na wizji lokalnej i tym razem znów stchórzył Ryszard Radzewicz. Nie stawił się do sądu na rozprawę. Wolał się ukryć niż zeznawać przed sądem wobec licznie zgromadzonej publiczności wyrażającej głośno swe oburzenie wobec głównych sprawców i ich kolegów.

Początkowo w trakcie rozprawy obaj oskarżeni nie wykazali skruchy. Dopiero pod koniec Zenon Zabłocki wyraził żal za swój czyn.

Prok. **Bohdan Sawicki** kreśląc sylwetki obu oskarżonych, nigdzie nie uczących się i nie pracujących, karanych już poprzednio przez sądy i kolegium orzekające i zwracając uwagę, iż na 10 dni przed tragicznym zajściem, Zenon Zabłocki opuścił więzienie, zażądał surowych kar domagając się dla **Jana Bukowskiego** za nieumyślne spowodowanie śmierci — **piętnastu lat więzienia**, a w stosunku do **Zenona Zabłockiego** za udział w pobiciu, które zakończyło się śmiercią napadniętego — **dziesięciu lat więzienia**.

Sąd Powiatowy skazał Jana Bukowskiego na 15 lat więzienia, a Zenona Zabłockiego na 10 lat więzienia wraz z pozbawieniem obu publicznych i obywatelskich praw honorowych na okres dziesięciu lat. Rodzinie zmarłego sąd przysądził symboliczną złotówkę. (h)

NA ZDJĘCIU: kursant Wiesław Sylwestrzak omawia zasady działania silnika dwusuwowego.

Zdjęcia: J. Rybiński

Pechowe 3:3 Włókniarza

na pożegnanie jesieni

Skra przegrała 0:1

Ostatnie mecze I rundy III ligi piłkarskiej nie były pomyślne dla naszych drużyn. Włókniarz zremisował z Legią Warszawa z tamtejszym AZS 3:3 (2:2), a Skra przegrała w Pruszkowie ze Zniczem 0:1 (0:0). Oto relacje z obu spotkań:

Włókniarz grał z AZS w anormalnych warunkach. W ub. sobotę w Warszawie spadł śnieg. Niedzielna odwilż sprawiła, że śnieg stopniał, a płyta boiska na Bielanach przypominała prawie bajoro, zaś w trakcie gry — prawie bagno. Zawodnicy obu drużyn grzęźli w nim, niczym w lepkiej mazi. O rozwijaniu normalnych akcji nie było mowy.

Mimo to Włókniarz zaczął bardzo obiecująco. Po jednej z akcji piłkę podaną przez Stańczuka przejął na głowę Krysiński i ulokował w siatce. Sędzia wskazał na środek boiska. Wówczas energicznie zaprotestował arbiter liniowy. Po dyskusji z nim sędzia główny zmienił zdanie, bramki nie uznał. Nie zrażeni tym włókniarze w dalszym ciągu atakują i po celnych strzałach Hermana oraz Stańczuka zdobywają prowadzenie 2:0. Teraz do kontrataku rusza AZS. W ciągu jednej minuty akademicy wyrównują. Pierwszego gola strzelił dla nich Szarama, a drugiego — Sienkiewicz z rzutu karnego.

Po przerwie Krysiński efektowną główką zdobył prowadzenie 3:2 dla Włókniarza. Wydawało się, że wynik nie ulegnie zmianie. Niestety, w ostatnich sekundach AZS zdołał wyrównać. Białostocccy obserwatorzy meczu: **Bernard Dryll, Józef Jagusiak i Lucjan Pjwowarski** jednomyślnie orzekli, że wyrównująca bramka dla AZS padła w ...93 minucie meczu. Ich zdaniem sędzia przedłużył mecz o trzy minuty. Tak, czy inaczej, wynik się liczy. Włókniarz grał w składzie: **Tofiło, Borsuk, Grygorczuk, Ptak, Wiśniewski, Pasierski, Karpowicz, Stańczuk, Kwaśniewski, Herman, Krysiński.** Sędziował ob. Figas z Radomia.

Nie powiodło się znowu Skrze Czarna Białostocka. Nasi piłkarze stawiali zacięty opór Zniczowi. Świetny dzień miał bramkarz Skry **Harmata.** Bronił jak w transie. W ofiarnej defensywie Skry wyróżniał się **Mieczysław Żukowski.** Do 82 minuty utrzymywał się wynik bezbramkowy. 8 min. przed końcem Bukraba zdobył bramkę dla Znicza i Skra przegrała 0:1. Piłkarze z Czarnej Białostockiej wystąpili w Pruszkowie w zestawieniu: **Harmata, Matyszczyk, Jurewicz, M. Żukowski, Niedziedzki, Łada, Rasiukiewicz, Gałeski, Balczrzak, Z. Żukowski, Konf.** (ko)

I LIGA

Górnik — Zagłębie S. 4:2, GKS — ROW 3:0, Legia — Odra 3:0, Polonia — Pogoń 3:0, Śląsk — Stomblerki 0:0, Wisła — Stal 1:0, Zagłębie W. — Ruch 0:1.

Do pełnego zakończenia I rundy pozostał zaległy mecz Pogoń — Legia (24 bm.).

1. Górnik	21: 5	24: 6
2. Polonia	12: 9	20: 8
3. Legia	14: 8	20:10
4. Wisła	15:11	15:16
5. Stomblerki	13:13	14:14
6. Stal	13:13	14:15
7. Pogoń	12:12	13:13
8. Ruch	12:14	16:20
9. Zagłębie S.	12:14	15:22
10. Odra	11:15	19:25
11. GKS	12:16	9:13
12. ROW	10:16	12:18
13. Zagłębie W.	10:16	12:20
14. Śląsk	8:18	8:16

II LIGA

Arkonia — Unia R. 1:2, Cracovia — Gwardia 1:1, Lech — Start 2:0, LKS — Olimpia 2:1, Motor — Piast 1:0, Unia T. — Garbarnia 2:2, Górnik Wojkowice — Hutnik 1:1, Zawisza — Górnik Wałbrzych 1:0. Końcowa tabela I rundy.

1. Cracovia	20:11	22:13
2. Gwardia W-wa	19:17	21:14
3. Garbarnia	18:12	20:14
4. Zawisza Bydg.	17:13	17:11
5. Unia Tarnów	17:13	16:12
6. Unia Racibórz	17:13	18:21
7. Górnik Wałbrzych	16:15	17:16
8. Górnik Wojkowice	16:15	20:22
9. Hutnik N. Huta	16:15	19:21
10. Piast Gliwice	15:15	11:14
11. Arkonia Szczecin	13:17	17:15
12. LKS Łódź	12:17	14:19
13. Motor Lublin	13:17	12:20
14. Start Łódź	12:18	17:14
15. Olimpia Poznań	12:18	17:24
16. Lech Poznań	10:20	15:25

III LIGA

AZS — Włókniarz B-stok 3:3 (2:2), Włókniarz Łódź — Wisła 1:1 (1:1), Czarni — Warszawianka 1:2 (1:0), Avia — Unrus 1:1 (1:1), Zelcz — Skra 1:0 (0:0), Stal — Gwardia 4:1 (2:1), Polonia — Włókniarz Pab. 2:1 (2:0), Legia — Orzeł 1:2 (1:1).

1. Włókniarz Łódź	25: 5	39: 3
2. Polonia	22: 8	38:12
3. Włókniarz B-stok	22: 8	31:11
4. Warszawianka	18:10	18:13
5. Wisła	18:12	18:16
6. Avia	17:13	23:17
7. Włókniarz Pab.	16:12	23:12
8. Legia	16:14	21:18
9. Orzeł	15:15	30:24
10. Zelcz	14:14	24:18
11. Czarni	12:16	23:24
12. Unrus	11:18	14:18
13. Stal	10:20	13:30
14. AZS	9:19	12:31
15. Skra	6:24	8:32
16. Gwardia	5:25	11:45

W najbliższą niedzielę, 24 listopada, rozegrane zostaną dwa ostatnie, zaległe mecze I rundy: AZS — Warszawianka i Zelcz — Włókniarz Pabianice. (ko)

Apel do WGiD

Zakończyły się rozgrywki piłkarskie wszystkich klas na Białostocczyźnie. Pragniemy jak najszybciej podać kibicom ostateczne, zweryfikowane tabele po I rundzie. Prosimy zatem Wydział Gier i Dyscypliny BOZPN, aby na najbliższym posiedzeniu sporządził tabele. (ko)

Elżbietan
ZIELEPUCHA
mistrzem Polski juniorów

W katowicach odbyły się półfinały i finały indywidualnych, bokserskich mistrzostw Polski juniorów.

Piąty rok z rzędu zdobywał pierścionek ciężkiego Mazura Tadeusz Zielepucha, zdobywając tytuł mistrzowski w wadze średniej. W finale olsztanin pewnie zwyciężył Drorda (Rzeszów). Uprzednio w półfinale Zielepucha wygrał z Pastuszką (Kielce) w III starciu na skutek dyskwalifikacji kieszczanina.

Dumą reprezentani Białostocczyzny — Krystard Krzywoszyński (Mazur Ełk) przegrał w półfinale wątpliwej sierej stosunkiem głosów 1:4 ze Sławchwalkiem (Poznań).

Za sportowców nadesłane z Kalowic — dziękujemy. (ko)

Muszyński pokonał Radzikowskiego!

Bokserzy Gwardii znokautowali pięściarzy Widzewa

Po dwumiesięcznym oczekiwaniu rozegrany został w ubiegłą niedzielę w Białymstoku kolejny mecz bokserski o mistrzostwo II ligi pomiędzy naszą Gwardią i Widzewem Łódź. Wysokie zwycięstwo odniosła Gwardia 16:4.

Spotkanie było ciekawe, a kilka walk nagrodzono gromkimi brawami. Największe zebrał w wadze piórkowej Muszyński, który odniósł zwycięstwo nad czołowym pięściarzem kraju — Radzikowskim.

Białostoczanin rozpoczął walkę w dobrym stylu. Był szybki, stale szedł do przodu, rewanżując się celnymi ciosami. Runda remisowa.

ALEKSANDER MUSZYŃSKI

Drugie starcie Muszyński zaczął trochę nieuważnie. Wykorzystał to Radzikowski i zadał dwa celne, silne ciosy. Gwardzista przetrwał jednak kryzys i ponownie walka jest wyrównana. Drugą rundę nieznacznie wygrał Radzikowski.

W ostatnim starciu kibice przeżywają niebywałe emocje. Muszyński nie myśli tanio sprzedać skóry, od początku atakuje opadającego z sił Radzikowskiego. Coraz częściej lokuje ciosy z prawej i lewej ręki.

Chwila niepokoju i sędzie ogłasza zwycięstwo Muszyńskiego 2:1. Punktacja: 59:58, 59:58 i 58:59.

Olbrzymie oklaski i wielka radość Muszyńskiego.

Na pochwałę z naszych pięściarzy zasługują jeszcze Zwitek, Zajkowski i Mozolewski. Ten ostatni trzykrotnie posłał na deski silnie zbudowanego Rosińskiego. Wygrał ostatecznie przed czasem.

A oto wyniki w kolejności wagi: (na pierwszym miejscu białostoczanin): Zwitek, pokonał jednogłośnie Hlawickiego, Marciniak wygrał z Jasińskim, Muszyński pokonał 2:1 Radzikowskiego, Zajkowski wygrał techniczne jednogłośnie Kostkowskiego, Bojnowski wygrał dwa do remisu. Sobota, Jakimiuk przegrał jednogłośnie z Pilipiukiem. Markuszewski został poddany w I starciu Bujarkiemu. Mozolewski na skutek przewagi III starciu wygrał z Rosińskim. Rejko (Gwardia) zdobył punkty vo. Także Jakubowski wygrał walkowerem, ponieważ lekarz nie dopuścił do walki Cichockiego.

Łyżwiarze wyjeżdżają na trening do Berlina

Po „suchej" zaprawie szóstka najlepszych łyżwiarzy szybkich młodego pokolenia na Białostocczyźnie trenować będzie przez dwa tygodnie (od 1 grudnia) na sztucznym torze w Berlinie. Do stolicy NRD wyjadą: **Stankiewicz** (MKS Augustów) oraz **Łucyk, Truszkowski, Zajączkowski, Jodkowski i Kowalik** (wszyscy AKS Augustów). Zarządowanie zostało zorganizowane dzięki pomocy WOSTIW.

Natomiast w okresie ferii zimowych odbędzie się zgrupowanie kadry okręgowej w Zakopanem. Atrakcyjną imprezę oglądać będą mieszkańcy Augustowa w lutym 1969 r. Rozegrane zostaną międzynarodowe zawody nadziei olimpijskich w jeździe szybkiej z udziałem reprezentantów Holandii, Szwecji, NRD, ZSRR, Węgier i Polski.

*

W Berlinie odbyły się międzynarodowe zawody w jeździe szybkiej na lodzie. Z Polek bardzo dobrze spisała się augustowianka Kowalczyk, zajmując 3 miejsce na 1000 m za Bujanową (ZSRR) i Beese (NRD). (let)

Łucznictwo

W Bielsku Podlaskim odbył się ogólnopolski turniej łuczniczy o „złoty liść jesieni". Panujące zimno spowodowało, że na turniej nie przybyło wielu zwizowanych łuczników.

Wśród mężczyzn zwyciężył Petruk (Śmiały Bielsk Podl.) — 743 pkt., przed Szerszeniem (Rybak Trzebież Szczeciński) — 723 pkt. i Jakowczem (Śmiały) — 714 pkt. Junior Zalewski ze Śmiałego miał 691 pkt.

Wśród kobiet klasa dla siebie była ekstreprzentantka Polski Dyna (Orzeł Warszawa) — 937 pkt., wyprzedzając Sadowską (Śmiały) — 404 pkt. i Dojlido (Jagiellonia) — 361 pkt.

Na turnieju obecny był prezes Polskiego Związku Łuczniczego T. Lesniewski, który podkreślił dobra organizację imprezy i z uznaniem wyraził się o pracy sekcji łuczniczej Śmiałego Bielsk Podlaski. (ko)

Telegramy

■ Szanajści HKS Szopienice zdobyli drużynowo mistrzostwo Polski, wyprzedzając zaledwie o 2,5 kg drużynę Legię. W ostatnim rzucie ciężkowym ciężarowcy Śląska Wrocław zwiększyli wynik o 2,730 kg pobili klubowy rekord Polski.

■ W spotkaniu o puchar Europy koszykarze krakowskiej Wisły pierwszy mecz z mistrzem Turcji aż 70:91.

■ Wystartowała I liga koszykowa — mężczyzn. Wyniki: Polonia — Sparta 81:66, AZS Toruń — Śląsk 44:76, Wybrzeże — Lech 75:83, AZS Warszawa — Korona 75:51, Wybrzeże — Śląsk 49:51, AZS Warszawa — Sparta 73:59, Legia — Lublinianka 102:79, AZS Toruń — Lech 89:63, Polonia — Korona 95:53. W I lidze kobiet 40 min. w najlepszym meczu Spojnia Gdańsk przegrała z Wisłą Kraków 45:47.

■ W obecności 15 tys. widzów odbył się w Kairze mecz piłkarski, w którym jedenastka ZSRR ziemi rosyjskiej zwyciężyła ZRA 11:1.

■ Kilka znakomitych rezultatów padło w międzynarodowym mitynguekkoatletycznym, który odbył się w niedzielę wieczorem w hali sportowej Berlina zach. Srebrny medalista olimpijski — Amerykanin Hiell uzyskał najlepszy halowy rezultat na świecie w biegu na 60 m ppł. W pierwszym biegu wyrównał on najlepsze dotychczas osiągnięcie Włocha Ottoza — 7,7, a w finale poprawił ten rezultat na 7,6. W biegu na 400 m sprinter zachodnioniemiecki Meeller wyrównał czasem 47,6 halowy rezultat Radewickiego, osiągnięty w Monachium w Mexico. Bieg na 60 m zakończył się zwycięstwem Greena (USA) — 6,6, a bieg na 400 m wygrał Besse (Francja) — 54,2.

Jerzy Pawłowski — na spotkaniu w Białymstoku

Staraniem Domu Kultury Budowlanych oraz sekcji szermierczej Jagiellonii bawić będzie w Białymstoku złoty medalista ostatniej Olimpiady w Meksyku, mjr JERZY PAWŁOWSKI.

Program jego pobytu w naszym mieście przewiduje otwarte spotkanie z młodzieżą i sympatykami sportu w środę 20 bm. o godz. 20 w Klubie Kultury Budowlanych (Dzierżyńskiego 14/16) oraz drugie, otwarte spotkanie w czwartek, 21 bm. o godz. 20 w Klubie „Siedmiu" (Wesołowskiego 1). Dodać warto, że najlepszy szablista wszechczasów, Jerzy Pawłowski jest dowcipnym gawędziarzem. (ko)

Zwycięski pochód siatkarzy AZS

Od zwycięstwa do zwycięstwa kroczą w lidze międzywojewódzkiej siatkarze AZS Białystok. Podczas wyjazdowego turnieju białostoccanie stoczyli niezwykle zacięty pojedynek z rezerwami turnieju I-ligowego AZS Olsztyn, wygrywając 3:2. Z Tęczą Biskupiec nasz AZS wygrał 3:0. Podczas tych spotkań białostoczanie wystąpili w składzie: **Cybruk, Kudiuk, Tomczyk, Łapiński, Pióro, Marcinkowski, Didyk.** Włókniarz Białystok przegrał z AZS II Olsztyn 2:3 i z Tęczą 1:3.

W ub. piątek doszło do lokalnych derbów AZS — Włókniarz Białystok. Wygrał AZS 3:0.

Miejscem kolejnego turnieju były Suwałki. Najbardziej zacięty pojedynek stoczyli siatkarze suwalskich Wigier z AZS II Olsztyn. Zwyciężyły Wigry 3:2. Pozostałe wyniki tego turnieju: Gwardia Białystok — Tęcza Biskupiec 2:3, Gwardia Białystok — AZS II Olsztyn 1:3, Wigry — Tęcza 1:3. (ko)

Tenis stołowy

II okręgowy turniej klasyfikacyjny w tenisie stołowym zgromadził w Białymstoku 58 uczestników. Poziom był nadspodziewanie dobry. Wśród kobiet zwyciężyła Łukiniak (AZS) przed Ostrowską (Mazur) i Kuleszą (Włókniarz). Wśród mężczyzn, pod nieobecność Zabęskiego, zwyciężył Lewczuk (Puszcza) przed Karczyńskim (Włókniarz) i Jerlickim (Cresovia). W kategorii juniorów cztery pierwsze miejsca zajęli młodzi pingpongiści AZS Białystok. Najlepszy okazał się Krajewski. Prezes BOZTS Henryk Pietryńczak wręczył zwycięzcom propozycyki i książki. (ko)

Komunikaty

■ Zapowiadany kurs pomocników-instruktorów piłki nożnej odbędzie się ostatecznie w dniach 2—14 grudnia br. w Augustowie. Zgłoszenia przyjmuje jeszcze BOZPN w Białymstoku.

■ Piłkarze ręczni AZS Białystok rozpoczęli ligę niedzielą się nie wcześ i czwartki o godz. 20 w hali przy ul. Jurowieckiej w Białymstoku. Nowe twarze — mile widziane.

■ Dziś, tj. 19 bm. o godz. 17 w gmachu Związków Zawodowych w Białymstoku odbędzie się losowanie rozgrywek ligi miejskiej ogniska TKKF. Program rozgrywek tej lidi obejmuje siatkówkę kobiet i mężczyzn, tenis stołowy, szachy i brydż sportowy. Te ogniska, które nie zgłosiły jeszcze swoich zespołów mogą je jeszcze zgłosić. (ko)

I liga bokserska

Legia — Gwardia Łódź 15:1, Hutnik — Stal 11:9, BBTS — Wybrzeże 14:6, Błękitni — LTS 14:6, Gwardia Wrocław — Gwardia W-wa 7:13, Polonia — Turów 9:11.

1. Hutnik	16: 4	22: 26
2. Legia W-wa	15: 3	18: 6
3. Gwardia W-wa	13: 5	18: 23
4. Turów Bog.	11: 9	16: 44
5. Stal	10: 10	16: 37
6. Gwardia Wr.	9: 9	9: 16
7. Gwardia Łódź	9: 9	8: 16
8. Wybrzeże Gdańsk	5:13	12: 30
9. BBTS Bielsko	8:12	8: 13
10. Polonia	6:14	9: 30
11. Błękitni	6:14	10: 33
12. LTS Łabędy	5:15	6: 35

II liga bokserska

TS Bytom — Zawisza 8:12, Avia — Polonia 13:7, Gwardia B-stok — Włókniarz 14:4, Unia — Sokół 14:6, Start — Górnik 16:4.

1. Zawisza Bydg.	15: 1	19: 4
2. Unia Oświęcim	13: 3	19: 10
3. Start Elbląg	12: 4	19: 12
4. Górnik Zagórze	10: 6	17: 12
5. TS Bytom	8: 8	10: 14
6. Gwardia B-stok	8: 8	10: 15
7. Sokół Łódź	8:10	7: 16
8. Avia Świdnik	6:10	7: 19
9. Polonia W-wa	2:14	10: 19
10. Włókniarz Łódź	0:16	4: 20

Ostatni mecz I rundy sterny nasza Gwardia i grudnia br. w Zagórzu z Górnikiem. (ko)

Międzyklasowe

Wyniki sobotnio-niedzielnego turnieju ligi międzywojewódzkiej koszykówki kobiet, rozegranego w Łapach i Białymstoku:

Narew Łapy — Start Lublin 50:43 (25:18). Najwięcej punktów zdobyły dla Narwi Harasimiuk — 18 i Czaczkowska — 13, dla Startu Klimek — 15.

AZS Białystok — Stawet Lublin 46:41 (24:21). Najwięcej punktów zdobyły dla AZS Karpińska — 22 i Kun — 9, dla Stawetu — Chudziak — 16.

AZS Białystok — Start Lublin 40:50 (24:21). Najwięcej punktów dla AZS zdobyły Karpińska — 12 i Kaczmarek — 11, dla Startu Klimek — 27.

Narew Łapy — Stawet Lublin 48:49. Szczegółów nie uzyskaliśmy.

W uprzednio rozegranych turniejach w Pruszkowie i Warszawie koszykarki Narwi Łapy i AZS Białystok wygrały z rezerwami Polonii Warszawa i przegrały ze Zniczem Pruszków.

Liga juniorów w koszykówce: — Żak — Jagiellonia 43:60, Żak — LZS TW-M 37:51.

Mistrzostwo Akademii Medycznej w Białymstoku w koszykówce mężczyzn zdobył rok temu IV przed rokiem III. Wyróżniającymi się koszykarzami rozgrywek byli Zawistowski i Kamiński. (ko)

TOTO-LOTEK

8, 16, 21, 30, 40, 47 (24).

Szachy

Dla uczczenia V Zjazdu partii ZW ZMS, ZW TKKF, WKZZ i BOZSzach. zorganizowały błyskawiczny turniej szachowy w Białymstoku. Startowało 45 amatorów tej gry z całego województwa. „Blitz" zakończył się zwycięstwem B. Bieluczyka (Jagiellonia) — 9,5 pkt. przed Górskim (Cresovia B-stok) — 9 pkt. i T. Bieluczykiem (Jagiellonia) — 8,5 pkt.

*

Czołowy szachista Białostocczyzny mistrz Zbigniew Cylwik dał w Klubie „Siedmiu" w Białymstoku pokaz jednoczesnej gry z 20 przeciwnikami. Cylwik wygrał 12 partii, 4 zremisował i 4 przegrał. Szczęśliwcami, którzy zdołali pokonać mistrza okazali się: St. Świerad, J. Łapicz, W. Arciszewski i W. Dyjo.

*

W I połowie grudnia br. odbędzie się w Białymstoku półfinałowy turniej indywidualnych, szachowych mistrzostw Polski. Bliższe dane — innym razem. (ko)

Nowy klub płetwonurków

W Białymstoku powstał nowy klub płetwonurków. Działać on będzie przy dwu białostockich przedsiębiorstwach budowlanych — Białostockim Przedsiębiorstwie Budownictwa Miejskiego i Białostockim Przedsiębiorstwie Transportu Budownictwa.

Oficjalna nazwa klubu — Międzyzakładowy Klub Płetwonurków „Budowlani". Na pierwszym zebraniu wybrano zarząd klubu. Prezesem został dyrektor BPBM — ZBIGNIEW HUBAR. W pierwszym okresie szkolenia wyświetlone będą filmy o płetwonurkowaniu. Ustalono, że w klubie powstaną sekcje: turystyki podwodnej, ratownicza, wyczynowa i szkółka pływacka, która będzie miała za zadanie nauka pływania dzieci pracowników budownictwa. Zarówno dyrekcja jak i rady zakładowe obydwu przedsiębiorstw obiecały pomoc w pracy klubu i dalszej popularyzacji tego pięknego sportu. (ZN)

Zapaśnicy Podlasiaka Białystok startujący w II lidze terytorialnej odrabiają straty z I rundy. Ostatnio białostoczanie pokonali Wolankę Wola Krzysztoporska 5,5:4,25. Zwycięstwa odnieśli z białostoczan: Beczko, Racewicz, J. Grzegorzewski i Świetochowski. Zremisował Fiedziukiewicz.

Podczas meczu podnoszenia ciężarów (liga międzywojewódzka) Ognisko Białystok — LZS Różanystok padły rekordy okręgu. Lisiak (O) pobił rekord województwa juniorów w podrzucie wagi piórkowej — 120 kg, Lebowski (O) w rwaniu wagi półciężkiej — 97,5 kg (rekord juniorów), Skibicki (R) — 325 kg w trójboju wagi półciężkiej (rekord juniorów) I Skrętowski — 130 kg w wyciskaniu wagi ciężkiej i 380 kg w trójboju tej wagi (rekordy okręgu seniorów). Lisiak przebywa na zgrupowaniu kadry polskich juniorów.

Wojewódzki przeplataniec

W dniach 30 bm. — 1 grudnia br. w Sokółce odbędzie się międzynarodowy turniej podnoszenia ciężarów z udziałem najlepszych polskich sztangistów zrzeszenia LZS i zawodników Estonii. W Sokółce powoływany jest obecnie komitet organizacyjny tej imprezy. (ko)

KOMUNIKATY

Białostockie Zakłady Przemysłu Wełnianego im. Sierżana z Białymstoku, ul. Augustowska nr 6 ogłaszają przetarg nieograniczony samochodu osobowego marki „Warszawa" M-20 ur silnika 183197 nr rej. AM-4469 — cena wywoławcza 20.000 zł. Przetarg odbędzie się w dniu 3 grudnia 1968 r. o godz. 10 na terenie garaży w Białymstoku, ul. Grottgera 3. W przetargu mogą oraz udział przedsiębiorstwa i osoby prywatne. Przystępujący do przetargu winien wpłacić wadium w wysokości 10 proc. ceny wywoławczej najpóźniej w przeddzień przetargu w kasie dyrekcji zakładów II p. p. nr 3. Samochód można oglądać codziennie od godz. 10 do 12 przy ul. Grottgera 3. Zastrzega się prawo unieważnienia przetargu bez podania przyczyn. k 2923-1

„ODWOŁUJEMY — PRZETARG — SAMOCHODU — MARKI „UAZ" NR. REJ. AT 38-83 WYZNACZONY NA DZIEŃ 25 LISTOPADA 1968 r. ogłoszony przez Gminną Spółdzielnię Samopomoc Chłopska" w Prostkach. k 2935-1

Zakład Obrotu Artykułami do Produkcji Rolnej WZGS w Białymstoku, ul. Sienkiewicza 55a ogłasza przetarg nieograniczony na sprzedaż samochodu osobowego marki „Warszawa" nr rej AM 34-50 wg ceny wywoławczej 25 tys. zł. Samochód można oglądać codziennie w godzinach od 8 do 15 na placu przy biurze zakładu. Przetarg odbędzie się w dniu 29 listopada 1968 r. o godz. 9 w biurze zakładu. W przetargu mogą wziąć udział instytucje państwowe, spółdzielcze oraz osoby prywatne. Przystępujący do przetargu winni wpłacić wadium w wysokości 10 proc. ceny wywoławczej do kasy zakładu najpóźniej w przeddzień przetargu. Zastrzega się prawo unieważnienia przetargu bez podania przyczyn. k 2944-1

Spółdzielnia Inwalidów Ocjemniałych im. J. Marchlewskiego w Białymstoku, ul. Kraszewskiego 26/2 ogłasza przetarg na wykonanie wentylacji mechanicznej w galwanizerni. W przetargu mogą brać udział przedsiębiorstwa państwowe, spółdzielcze i prywatne. Oferty należy składać w biurze spółdzielni w terminie 10 dni od daty ogłoszenia przetargu. W dniu 11 od daty ogłoszenia przetargu o godz. 10 nastąpi komisyjne otwarcie ofert w lokalu spółdzielni. Stopy kosztorys można oglądać codziennie w godz. 8 — 15 w sekretariacie spółdzielni. Zastrzega się prawo wyboru oferenta oraz unieważnienia przetargu bez podania przyczyn. k 2893-1

„Społem" WSS Oddział Grajewo ogłasza przetarg ograniczony na sprzedaż samochodu marki „Żuk" nr rej. AT 3928. Cena wywoławcza 20.000 zł. Przetarg odbędzie się dnia 30. XI. 68 r. w biurze spółdzielni przy ul. Kitszbauma 6. Samochód można oglądać codziennie od godz. 7 do 15 pod wskazanym adresem. Przystępujący do przetargu winni wpłacić wadium w wysokości 10 proc. ceny wywoławczej do kasy spółdzielni najpóźniej w przeddzień przetargu. Z czestzków przetargu obowiązuje Zarządzenie Ministra Komunikacji z dnia 28. I. 1968 r. k 2715-1

„Białostocka Spółdzielnia Mieszkaniowa ogłasza przetarg na sprzedaż pod rozbiórkę:

1) Budynek mieszkalny drewniany łącznie z gospodarczym przy ul. Wesołej 21, cena wywoławcza 6210 zł (przetarg po raz drugi).

2) Budynek mieszkalny drewniany łącznie z gospodarczym przy ul. Wesołej 15, cena wywoławcza 8950 zł.

3) Budynek mieszkalny drewniany przy ul. Poleskiej 20/1 — cena wywoławcza 8060 zł.

Oferty należy składać w zalakowanych kopertach w biurze BSM przy ul. Manifestu Lipcowego 11/1 pokój 108 do dnia 25. XI. 1968 r. do godz. 9.00. Wadium w wysokości oferowanej ceny należy wpłacić w kasi spółdzielni. Otwarcie ofert nastąpi w dniu 25. XI. 1968 r. o godz. 10.00 w biurze BSM. Zastrzega się wybór oferenta, lub unieważnienie przetargu bez podania przyczyn. k 2912-1

Powiatowa Spółdzielnia Pracy Usług Wielobranżowych „Mazur" w Ełku ogłasza przetarg ograniczony na samochód marki „Żuk" A-03 nr rej. AT-0982. Cena wywoławcza 18 tys. zł. Przetarg odbędzie się w dniu 2 grudnia 1968 r. o godz. 12 w lokalu Spółdzielni przy ul. Wawelskiej nr 22 w Ełku. Przystępujący do przetargu winni wpłacić wadium w wysokości 10 proc. ceny wywoławczej do kasy przedsiębiorstwa najpóźniej w przeddzień przetargu, lub na konto nr 104-6-160 NBP Ełk. W przetargu mogą brać udział jednostki uspołecznione i osoby prywatne. Samochód można oglądać w dniach 16. XI 1968 r., 23. XI. 1968 r. i 25. XI. 1968 r. Zastrzega się unieważnienie przetargu bez podania przyczyn. k 2895-1

Komenda Wojewódzka Milicji Obywatelskiej w Białymstoku ogłasza przetarg nieograniczony na sprzedaż:

1. samochody osobowe marki „Warszawa" M-20 szt. 2, w cenie wywołania po 28.800 zł
2. samochód osobowy marki „Warszawa" M-20 w cenie wywołania 27.600 zł
3. samochód osobowy marki „Warszawa" M-20 w cenie wywołania 26.400 zł
4. samochód sanitarny marki „Warszawa" M-20 w cenie wywołania 26.400 zł
5. samochód osobowo-terenowy marki Gaz 69A, 5-osobowy, w cenie wywołania 19.250 zł
6. samochód osobowo-terenowy marki Gaz 69, 8-osobowy, w cenie wywołania 17.710 zł
7. motocykl z bocznym wózkiem marki „M-72' w cenie wywołania 7.360 zł.
8. motócykle z bocznym wózkiem marki „K-750" szt. 2, w cenie wywołania po 8.000 zł
9. motocykl z bocznym wózkiem marki „K-750" w cenie wywołania 7.040 zł
10. motocykl marki „Junak" w cenie wywołania 4.800 zł
11. motocykl marki „SHL" w cenie wywołania 3.289 zł
12. motocykl marki „SHL" szt. 3, w cenie wywołania po 3.575 zł
13. motocykl marki „WFM" w cenie wywołania 1.400 zł
14. przyczepy 2-osiowe, 3 t. szt. 2, w cenie wywołania po 3.200 zł.

Pojazdy oglądać można w dni powszednie w godz. 11—15 w Białymstoku, ul. Sitarska (stacja obsługi), gdzie także odbędzie się przetarg w dniu 3 grudnia 1968 r. o godz. 10.

Przystępujący do przetargu winien wpłacić wadium najpóźniej w przeddzień przetargu 10 proc. ceny wywoławcza w kasie KWMO, ul. Sienkiewicza nr 63, pokój nr 96 w godz. 9—14 lub przelewem bankowym na konto nr 150-110-1115 w NBP II/OM w Białymstoku.

Komenda Wojewódzka MO informuje, że nie ponosi żadnej odpowiedzialności za odmowę dopuszczenia sprzedanego pojazdu do ruchu na drogach publicznych.

Zastrzega się prawo unieważnienia przetargu bez podania przyczyn. k 2942-1

Potrzebna pomoc domowa. Zgłaszać się po godz. 16. Białystok, ul. Lipowa 34 m. 30. b/g 3131-1

Potrzebna pomoc do 2 dzieci. Białystok, Tuwima 6 m. 8. k 3139-1

Potrzebna pomoc do 3-miesięcznego dziecka. Na stałe lub dochodząca. Białystok, Broniewskiego 7 m. 9. k 2140-1

Przyjmę pomoc domowa solidna do dziecka. Białystok, Sucienna 1A m. 28 (po godz. 17). k 3146-1

Przyjmę na mieszkanie pracującą dziewczynkę. Białystok, Ciołkowskiego 39. k 3189-1

Sprzedam wzmacniacz gitarowy (600 zł). Białystok, tel. 41-85. k 3079-1

Sprzedam tartak 70 na chodzie w dobrym stanie z powodu choroby. Doliwa Antoni, Woźnawieś pow. Grajewo. p 582-1

Sprzedam samochód „Warszawę" okazyjnie. Wysokie Mazowieckie, ul. Krzywa 17. p 584-1

Sprzedam „Warszawę" wraz z przyczepką dwukółkową, stan bardzo dobry. Augustów, ul. Kodernika 19. p 585-1

Tanio sprzedam dwa fotele miękkie. Wiadomość: Białystok, ul. Wasilkowska 27 m. 6 po godz. 16. k 3125-1

Sprzedam psa vokstiera. Burczak koło Jurowlec, pow. Białystok, Piekarski. g 3134-1

Sprzedam kożuszek męski bułgarski. Białystok, Al. 1 Maja 5 m. 53. g 3135-1

Sprzedam samochód „Warszawę", stan dobry. Żywnia Józef Komarówka, poczta Krasnobór, pow. Augustów. p 586-1

Sprzedam „Warszawę". Białystok, Fabryczna 151 (Wygoda). g 3136-1

Z powodu zgonu nieodżałowanego

kol. Wacława Jaronia

wyrazy głębokiego współczucia

RODZINIE

składają:

Zarząd WZGS — Dyrekcja, ZOAPIS POP, Rada Zakładowa i pracownicy

k 2946-1

DOKĄD DZIŚ IDZIEMY

TEATRY

Teatr im. Al. Węgierki — Operetka Dolnośląska — „Dziewczęta w zaślonach", godz. 17 i 20.15.
Scena Kameralna — nieczynna.

KINA

„Pokój" — „Anna Karenina", prod. radz., panor., kol. (od lat 16), godz. 14, 17 i 20 (ostatni dzień).

„Ton" — „Dwa tygodnie we wrześniu", prod. franc., panor., kol. (od lat 16), dod. — „Azyl", godz. 15, 17.30 i 20.00.

„Syrena" — „Rodzaj — ptak śmierci", prod. jap., kol. (od lat 14), dod. — „W Górnym Nilu", godz. 10.30, 13, 15.30, 17.45 i 20.

Kino-Teatr Zw. Zaw. — „Tygrysy lubią świeże mięso", prod. franc. (od lat 16), godz. 17 i 21.

„TPP-R" — „Romance na trzbkę", prod. CSRS (od lat 18), Kroż. 15.30, 17.45 i 20.

„Suotkanie" — „Testament Inków", prod. bułg., panor., kol. (od lat 11), dod. — „Kwarantanna", godz. 18.

„Roma" — nieczynne.

„Kołejarz" Starosielce — nieczynne.

MUZEA

Muzeum Ruchu Rewolucyjnego, ul. Kilińskiego 6 — czynne w godz. 11—17. Wystawa stała: „Dzieje białostockiego ruchu rewolucyjnego".

Wystawa czasowa — „Tradycje PZPR w woj. białostockim".

Muzeum Okręgowe w Łomży — czynne w godz. 11—17. Wystawy stałe: archeologiczna, etnograficzna, historyczna.

Wystawa czasowa — I. Malarstwo IV Ogólnopolskiego Pleneru Białowieskiego; II. Freski z Supraśla.

KLUBY

Klub „Siedmiu", ul. Wesołowskiego 1, **Dom Prasy — czynny w godz. 16—22.**

Klub Międzynarodowej Prasy Książki „Ruch" czynny w godzinach 16—22.

W RAZIE WYPADKU

Straż Pożarna — tel. 98.
Wojewódzka Stacja Pogotowia Ratunkowego, tel. biura wezwań 99, informacji pogotowia 2-22-22.
Pogotowie Stomatologiczne czynne w godz. 15—7.
Pogotowie MO — tel. 27.
Informacja kolejowa — tel. 55-28 i 55-29.

APTEKI

Apteka nr 7, ul. Wesołowskiego 2, tel. 218-84.
Apteka nr 5, ul. Nowotki 6, tel. 75-61.

SZPITALE

Codziennie ostre dyżury pełnią szpitale:
Wojewódzki Szpital Zakaźny, osiedle Dojlidy, ul. Żurawia, tel. 77-17.
Wojewódzki Szpital im. J. Śniadeckiego, ul. M. C. Skłodowskiej 16, centr. 2-16-21 — oddziały: dziecięcy, chirurgia — (centr.), wewnętrzny — (centr.), oraz oddział dermatologiczny — ul. Manifestu Lipcowego 3, tel. 2-19-06.
Dyżury szpitali w dniu 19. XI. 1968 r.
Państwowy Szpital Kliniczny, ul. M. C. Skłodowskiej 24, tel. centr. 2-24-01 dyżurują oddz.: chirurgia, wewnętrzny, laryngologia, neurologia, okulistyka.
Szpital im. M. C. Skłodowskiej, ul. Warszawska 15, oddziały: dziecięcy, tel. 57-73.
Woj. Szpital Zakaźny, osiedle Dojlidy, ul. Żurawia — dyżuruje oddz. zakaźny dziecięcy, tel. 35-82.
Klinika Gruźlicy Płuc AMB, osiedle Dojlidy — oddział gruźlicy, tel. 35-81.

RADIO i TV

PROGRAM I

Wiadomości: 5.00, 6.00, 7.00, 8.00, 12.05, 15.00, 17.55, 20.00, 23.00, 24.00, 1.00, 2.00, 3.55; Program dnia: 6.10 6.45 Kura Ij. rosyjskiego; 7.30 Piosenka dnia; 8.44 Koncert życzeń; 9.40 Dla przedszkoli: „Osiołek dziurki, pełnek leśny" — słuch.; 10.00 „W smudze czerwonych iskier" — fragm. książki; 11.25 Dla kl. XI: „Dzieciństwo Barbara" — słuch.; 11.49 „Rodzice a dziecko"; 12.10 Koncert z polonezami; 12.00 Utwory skrzypcowe kompozytorów radzieckich; 14.00 „Słońce w kuchni" — dram. opow.; 15.05 Dla uczniów kl. I—III: „Przyroda — moje hobby"; 15.30 Dla dzieci: „Zapraszamy na orbitę" 16.00—17.40 Popołudnie z młodością; 16.05 Kwadrans z dedykacją; 16.50 „Naszym zdaniem"; 17.30 „Spotkania z historią"; 18.00 Gorące rytmy; 18.30 Muzyka i Aktualności; 19.35 Z nagrań artystów radzieckich; 20.26 Kronika sportowa; 20.40 Teatr PR: „Milczenie" — słuch. 21.40 Kompozytor i jego piosenki; 22.45 Kwadrans z Ork. Manuela; 23.10 Wiadomości sportowe; 0.10—2.00 Program nocny z Katowic.

PROGRAM II

Wiadomości: 6.30, 5.35, 6.30, 7.30, 8.30, 9.30, 12.05, 16.00, 19.00, 21.00, 23.50; Program dnia: 8.20; 6.50 Muzyka i Aktualności; 7.15 „Zawsze w czwartek" — aud. J. Utko; 7.50 Muzyka; 8.15 Piosenka dnia; 8.25 „Dziwny człowiek"; 8.45 Od melodii do melodii; 9.35 Z życia Związku Radzieckiego; 10.25 „Kto się z czego śmieje"; 10.55 Z twórczości wokalno-instrumentalnej kompozytorów bałtyckich i romantyzmu; 12.50 Koncert melodii operowych; 13.25 „Frantowe prawa"; 14.20 Koncert estradowy; 14.40 „Biblioteka Gafarata"; 15.30 Piosenki żołnierskie; 16.05 Koncert; 17.00 „Szukamy przeboju" — koncert; 17.30 Dla kobiet: „Na UKF"; 17.30 Dziennik białostocki; 17.40 „Popyt na usługi" — kom. E. Pajkert; 17.45 Z starej płyty; 18.05 Koncert życzeń; 18.45. Kurs j. angielskiego; 19.05—23.15 Wieczór literacko-muzyczny; 19.30 „Dziękujemy, panie profesorze" — rep.; 20.20 Fragmenty koncertu z okazji XXV-lecia Ludowego Wojska Polskiego; 21.27 Wiadomości sportowe; 22.17 „Poeta i jego świat"; 23.15 Przeboje i poglądy; 23.25 Nowości PWM.

PROGRAM TELEWIZYJNY

8.00 „Pieśń miłości" — film fab. prod. USA.
10.00 Dla szkół: Kl. IV: „W Tatrach".
10.20 Przerwa.
10.35 Dla szkół: Język polski kl. XI: S. Witkacy: "W małym domku".
11.30 Przerwa.
13.30 i **15.05** Przysposobienie Rolnicze: „Wartość pokarmowa pasz".
15.40 i **23.20** Politechnika TV: Matematyka I roku: „Ciąg liczbowe" (II) — wykład doc. dr A. Zięby.
16.15 i **22.55** Politechnika TV: Matematyka I roku: „Granica funkcji" (I) — wykład doc. dr A. Zięby.
16.45 Dziennik Telewizyjny.
16.55 Dla młodych widzów: „W lasce i za kaftanem".
17.25 „Nie tylko dla pań".
17.45 Telewizyjny Kurier Warszawski.
18.00 „Tomasz Mann" — film biograficzny.
18.50 „Gdynia — port" — reportaż filmowy z cyklu: „Polaków dni powszednie".
19.05 „10 minut z recenzją".
19.20 „Dobranoc".
19.30 Dziennik Telewizyjny.
20.05 „Gitlida piosenki".
20.25 „GOP — dzisiaj i jutro" — program publicystyczny.
21.05 „Pieśń miłości" — film fab. prod. USA.
23.00 Dziennik Telewizyjny.
23.15 Program na jutro.

JUTRO RANO

8.30 „O życie dla Ruth" — film fab. prod. angl.
10.05 Dla szkół: Chemia kl. VIII: „Węgiel".
11.35 Dla szkół: Wychowanie obywatelskie kl. VIII: „Rolnictwo w najbliższych latach".
12.35 Przerwa.
PR i TV zastrzega sobie możliwości zmian w programie.

TELEWIZJA RADZIECKA

WTOREK, 19.XI.

15.15 — Wieczór twórczości kompozytora I. Łucenka.
16.00 — Program dla dzieci.
16.20 — Dla słuchaczy szkolnia partyjnego.
17.00 — I. Turgieniew „Kołejcy we wsi". Premiera spektaklu telewizyjnego.
18.00 — W dniu wzlot rakietowych artylerii. „Uwaga — strategiczne".
18.30 — „Czas".
19.15 — „Pieśń ziemi". Film fabularny.
20.35 — Kartki kalendarza muzycznego.

Organ KW PZPR w Białymstoku. Redaguje Kolegium. Wydawca RSW „Prasa". Redakcja i admin — Białystok, ul. Wesołowskiego 1. Dyrektor Wydawnictwa 2-11-10. Centrala Wydawnicza 2-32-41. Zastępcy redakcji: centrala 2-32-41, redaktor naczelny 2-09-38, zastępca redaktora naczelnego 2-11-18 sekretarz redakcji 2-18-99. Dział Łączności z Czytelnikami 2-23-77 Dział Reportażu 2-24-23. Dział Rolny 2-11-30. Dział Sportowy 2-22-17. Redakcja nocna 2-10-87. Nie zamówionych rękopisów i zdjęć redakcja nie zwraca. Warunki prenumeraty miesięcznie — 13,50 zł, kwartalnie — 40,50 zł, pół rocznie — 81 zł. Prenumerata przyjmuje wszystkie placówki pocztowe i listonosze. Wpłaty na prenumeratę indywidualną należy dokonywać na konto PUPiK „Ruch" nr 11—6—1312 PKO Białystok. Na odwrocie blankietu należy podać okres prenumeraty. Adres Biura Reklam i Ogłoszeń RSW „Prasa", Białystok, ul. Wesołowskiego 1, tel. 2-32-41. B. Z. Graf. G-3

61

JANUSZ PRZYMANOWSKI

„CZTEREJ PANCERNI I PIES" CZĘŚĆ II

ROZDZIAŁ III

PUŁAPKA

Na początku kwietnia w ostatnim roku wojny puste były pomorskie drogi i wsie. Osłoniwszy brzeg posterunkami obserwacyjnymi, rzadkimi węzłami oporu i ruchomymi odwodami, wojska poszły na zachód — za Kołobrzeg, pod Szczecin i nad Odrę. Polscy osadnicy ledwo zaczynali napływać, skupiali się raczej w miastach ze względu na czas niespokojny. A Niemców nie było wcale — jeszcze w lutym i marcu wymiotły ich stąd surowe zarządzenia Reichsführera SS Heinricha Himmlera, grożące śmiercią każdemu, kto ośmieliłby się pozostać na miejscu, a nie odejść wraz z frontem.

Wiatr gwizdał na resztkach szyb wytłuczonych pięściami wybuchów, gospodarował w izbach, woził się na skrzypiących drzwiach. Bolesnie ryczały porzucone krowy, którym mleko rozpierało wymiona. Zdziczałe psy łączyły się w zbójeckie stada i napadały na bydło zagrzyjące co słabsze, albo pokaleczone sztuki.

Po jezdni pustawej szosy poniewierały się szmaty, zgubione blaszane kubki, w rowach obok spalonych ciężarówek i rozprutych pancerzy transporterów, leżały przewrócone bauerskie wozy bez kół. Ze słupów telegraficznych podkreślających perspektywę zwisały przerwane druty. Z ostrym, podobnym do kaemu warkotem przelatywały radzieckie patrole na motocyklach, z przyczepy weszyły lufami diagtiarowów.

Przez pustkowie gnał Rudy a za nim ciężarówka. Kos poderwał ich nocą, ruszyli o pierwszej szarówce i po trzech godzinach marszu minęli Słupsk. Grigorij rad, że znowu jadą, nie chciał zmiany, więc Janek i Gustlik wychyleni do pasa, stali w otwartych włazach, gapili się na zielony od lasów, pagórkowaty i piękny. Kos przypomniał sobie pomorskie pochody Krzywoustego, chciał Jeleniowi powiedzieć ale odłożył na później, bo milcześ było dobrze.

Tomasz podesłał cywilną kurtkę, leżał za wieżą na pancerzu i drzemał. Na sobie miał nowy, świeżo wyfasowany mundur.

Sto metrów za czołgiem, żeby spalin nie wachać, jechał Wichura, a w kabinie obok niego niewesoła Lidka.

— Co się trzęsz, albo to mało równych chłopaków na świecie? Choćby i ja — usiłował pogłądzić ją po policzku.

Chwyciła go za rękę, położyła ją z powrotem na kierownicy. Wichura zmarszczył czoło, ruszył nosem — wymyślał dowcip. Potem łagodnie wyprowadził wóz na lewą stronę szosy i gwałtownie skręcił w prawo.

— Sama na mnie leciesz — roześmiał się, usiłując pocałować dziewczynę, którą przytuliła do niego siła odbrodłowa.

— Przestań, głupi.

Chwile jechali spokojnie. Wichura się znowu zasepił, zaczął stukać palcami po kierownicy układając plan działania i wreszcie poniecz szczekując klaksonem, wyprzedził czołg. Ręką wystawioną dał znak, żeby się zatrzymali i sam, zwolniwszy, stanął na poboczu.

— Zaczekaj — kazał Lidce, wyskakując z kabiny i wlazł na pancerz. — Słuchaj no, Kos...

— Jak do dowódcy, głupieloku godosz? — Gustlik, chwycłwszy za daszek, wciągnął szoferowi połówkę na nos.

— Zostaw, kopalniany niedźwiedziu. Obywatelu sierżancie, ja nie mogę takim tempem, poniżej czterdziestki silnik się grzeje.

— On z Lidką chce się urwać — podpowiedział Grigorij, który zgasił silnik i wysunął się do pasa z włazu.

Podeszła radiotelegrafistka znudzona siedzeniem w kabinie ciężarówki:

Mówiliście o mnie?

— Bynajmniej — oświadczył Wichura. — Ja niestety, mogę właśnie czołg poprowadzić, ale dwa pojazdy, mające różne szybkości...

— Jak chcesz — przerwał mu Janek, wyciągnął mapę i przypatrzywszy się uważnie, zdecydował. — Staniemy na nocleg w Schwarze Forst. Trochę w bok od szosy, żeby było spokojniej, ale znaleźć łatwo: rzeka, linia kolejowa, most, a tu wioska i pałac.

— Głupi by znalazł — zapewnił Wichura i czule zerknąwszy na Lidkę, dodał. — Polecimy przodem...

— Sierżant Saakadzeszwili — ciągnął Kos — pojedzie z radiotelegrafistką i szeregowcem Czereśniakiem do osłony.

— Poniatno? — spytał Gustlik Eichuty. — Sam żeś chciał.

— Będziesz nawiązywała z nami łączność co dwie godziny, zawsze kwadrans po nieparzystej.

(CIĄG DALSZY NASTĄPI)

Usługi w domu

Jak już informowaliśmy, WSS „Społem" Oddział w Białymstoku i ośrodki „Praktycznej Pani" wprowadzają w życie usługi ułatwiające prowadzenie gospodarstwa domowego. W Białymstoku pośrednikiem w świadczeniu usług będzie ośrodek „Praktyczna Pani" przy ul. Mazowieckiej i sekcja społeczno-samorządowa Oddziału WSS „Społem" w Białymstoku.

Obecnie istnieje duże zapotrzebowanie na usługi ułatwiające prowadzenie gospodarstwa domowego, którego nie są w stanie pokryć instytucje świadczące te usługi. Dlatego też „Społem" i „Praktyczna Pani" polecają fachowców: ślusarzy, hydraulików, szklarzy, elektryków, usługi radiowo-telewizyjne oraz usługi związane ze sprzątaniem mieszkań, pomoca w przygotowaniu uroczystości i świąt. (CH)

Rosną wpłaty na konto budowy Domu Inwalidy

Inicjatywa budowy Domu Inwalidy w Białymstoku spotyka się z coraz szerszym uznaniem i poparciem społeczeństwa naszego województwa. Napływają wpłaty od organizacji inwalidzkich, spółdzielczości, zakładów pracy, instytucji i osób prywatnych na konto budowy Domu w NBP II OM w Białymstoku, nr 150-9-1756.

Związek Inwalidów Wojennych wpłacił na ten cel 3.757 zł, Polski Związek Niewidomych — 5.060 zł, Polski Związek Głuchych — 10.476 zł, Zjednoczony Związek Emerytów, Rencistów i Inwalidów — 1.000 zł, spółdzielnie inwalidzkie — 30.500 zł, spółdzielnie pracy — 9.401 zł, spółdzielnie mieszkaniowe — 1.184 zł, związki zawodowe — 4.560 zł, zakłady pracy oraz instytucje — 28.981 zł, osoby prywatne — 980 zł.

Ogółem na konto wpłynęło 95.900 złotych. Społeczny Komitet Budowy Domu Inwalidy apeluje o dokonywanie dalszych wpłat na te potrzebną w naszym województwie inwestycję. (a)

„Tydzień naukowca"

Zarząd Wojewódzki Towarzystwa Wiedzy Powszechnej zapowiada w grudniu br. i styczniu 1969 roku w ramach „Tygodnia naukowca" cykl spotkań pracowników naukowych białostockich wyższych uczelni z prelegentami zarządów powiatowych TWP.

Spotkania będą miały na celu zaznajomienie społeczeństwa Białostocczyzny z dorobkiem naszych szkół wyższych. (b)

Przed Powszechnym Domem Towarowym wieczorem.

Fot. Z. Kadziewicz

Zeszyty dla młodzieży wietnamskiej

Młodzież Technikum Geodezyjno-Drogowego w Białymstoku poparła akcję pomocy dla młodzieży wietnamskiej w postaci przekazywania zeszytów szkolnych. Samorząd szkolny przy technikum zebrał 435 zeszytów. W zbiórce wyróżniła się klasa II b.

Przesyłając zeszyty do ambasady DRW, dołączono list, w którym m. in. czytamy: „My, młodzież polska, uczącą się w Technikum Geodezyjno-Drogowym w Białymstoku, jesteśmy całym sercem z młodzieżą wietnamską, która w trudnych warunkach musi uczyć się i pracować. Chcąc choć w małej mierze przyczynić się do polepszenia pracy w szkole, przesyłamy nasz skromny dar w postaci zeszytów. Niech one będą dowodem pamięci, że my w dalekiej Polsce pamiętamy o dzieciach wietnamskich w trudnych dla nich dniach".

Rajd motorowy dla uczczenia 25-lecia LWP

W ramach imprez poświęconych 25-leciu Ludowego Wojska Polskiego, Klub Motorowy przy Prezydium WRN zorganizował dwudniowy rajd motorowy. W programie rajdu obok licznych konkurencji samochodowych jak jazda na czas, jazda przez bramki itp. znalazły miejsce liczne konkurencje o charakterze sportowo-obronnym.

Największym zainteresowaniem cieszyły się zawody strzeleckie. Trasa rajdu przebiegała szlakiem walk Armii Radzieckiej i miejsc męczeństwa ofiar hitleryzmu. Ta impreza sportowa wzbudziła duże zainteresowanie ludności na trasie, którą przebiegał rajd. (dal)

Odczyt dr A. Kąkola

Wojewódzki Ośrodek Propagandy Partyjnej w Białymstoku zawiadamia, że w dniu 20 bm. (środa) o godzinie 14 odbędzie się w dużej sali konferencyjnej KW odczyt dr KAZIMIERZA KĄKOLA na temat „Demokracja socjalistyczna". W odczycie powinni wziąć udział lektorzy, wykładowcy szkolenia partyjnego oraz aktyw.

Zgubiono-znaleziono

Pani Zofia Kwiatkowska z Białegostoku znalazła rano 17 bm. na ul. Lipowej koło sklepu „Maluch" klucze. Są one do odebrania w „Redakcji", w pokoju 47. (dal)

Nauczyciele w bieli

INNA to szkoła niż te, które znamy. Uczniowie w piżamach, nauczyciele w białych, lekarskich fartuchach. Tak, to szkoła dla dzieci chorych.

Jesteśmy w Wojewódzkim Szpitalu im. Kazimierza Dłuskiego, na oddziale gruźlicy dziecięcej i chorób płuc. Jest już po godzinie 13, lekcje zaczęły się. Grupa najstarsza ma matematykę. Pochylone nad zeszytami głowy, jeden z uczniów rozwiązuje zadanie na tablicy.

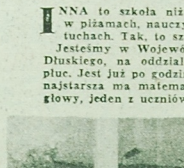

Uczniowie bardzo lubią nauczycielkę Jadwigę Piotrowską.

W grupie tej uczy **Irena Cwalina.** Jest ona kierowniczką szkoły, ale prowadzi też zajęcia z przedmiotów ścisłych i wychowania obywatelskiego. Pracę nauczycielską zaczynała w 1947 roku w szkole wiejskiej w pow. łomżyńskim. Szkoła liczyła 200 uczniów i 7 oddziałów, ale uczyło tylko dwóch pedagogów. Potem była kierowniczką szkoły, w tym samym powiecie.

Przed 10 laty wyjechała do Warszawy, na studia do Instytutu Pedagogiki Specjalnej. Ukończyła dział chorób przewlekłych. Z Warszawy przyjechała do Białegostoku. Tu w Szpitalu im. J. Śniadeckiego zaczęła pracę jako kierowniczka nowo zorganizowanej szkoły dla dzieci chorych. Do dziś pełni tę funkcję.

W grupie średniej odbywała się lekcja języka polskiego. Prowadziła ją **Jadwiga Piotrowska.** Doświadczony to pedagog. Zaczynała pracę nauczycielską w kolneńskiej wsi, potem uczyła w Białymstoku. W szkole dla dzieci chorych pracuje już 7 lat. Ukończyła w tym czasie studia geograficzne w Gdańsku, obecnie kończy pracę magisterską.

W Szpitalu im. K. Dłuskiego jest także oddział przedszkolny dla dzieci chorych, jedyny tego rodzaju w kraju, poza Warszawą. Wychowawczynią jest tu **Jadwiga Lewczuk.** Zdolna, utalentowana absolwentka białostockiego Liceum Wychowawczyń Przedszkoli, podjęła tu swoją pierwszą pracę. Doskonale się z niej wywiązuje.

Ponadto w szkole dla dzieci chorych pracują: **Krystyna Grabowska, Stanisława Puchalska** i **Jadwiga Stachniewicz.** Wysoko kwalifikowane to nauczycielki, ukończyły także dział chorób przewlekłych Instytutu Pedagogiki Specjalnej.

W ciągu 7 lat działalności białostocka szkoła dla dzieci chorych bardzo się rozrosła. Poza Wojewódzkim Szpitalem im. K. Dłuskiego uczą się w niej mali pacjenci z oddziału internistycznego, dermatologicznego i rehabilitacji Wojewódzkiego Szpitala im. J. Śniadeckiego, a także oddziału neurologicznego i okulistycznego Państwowego Szpitala Klinicznego. Ale jest jeszcze potrzeba zorganizowania nauczania na oddziałach chirurgii dziecięcej, laryngologii i okulistyki w Szpitalu im. J. Śniadeckiego.

Szkoła ma coraz lepsze warunki, szczególnie w nowym szpitalu zakaźnym. Dyrekcja troszczą się o wyposażenie. Lekarze doceniają wpływ nauki na zdrowie dzieci.

Inaczej uczy się dzieci chore niż dzieci zdrowe. Tu nauczanie jest bardziej zindywidualizowane. Ale też uczniowie więcej z takich lekcji korzystają, mimo łączonych grup wiekowych. Praca nauczyciela w bieli jest trudniejsza, ale i wdzięczniejsza. Dzieci chore czekają bardziej na nauczyciela, jest on im bardziej potrzebny niż dzieciom zdrowym. (a)

Irena Cwalina prowadzi lekcję matematyki.

Wśród przedszkolaków — Jadwiga Lewczuk.

Fot. Z. Zaremba

Podsumowanie działalności Aeroklubu

W sekcjach specjalnościowych Aeroklubu Białostockiego zakończyły się doroczne zebrania sprawozdawczo-wyborcze.

Na zebraniu najmłodszej sekcji kół lotniczych wręczono odznaki Koła Lotniczego. Otrzymali je: dyrektor Technikum Mechanicznego — **Leon Kłodecki** oraz **Leon Gryko** i **Teresa Dąbrowska** uczniowie Technikum Włókienniczego.

Dyrektor L. Kłodecki jest opiekunem najaktywniejszego i najliczniejszego w województwie, bo skupiającego 600 osób koła lotniczego przy Technikum Mechanicznym. Teresa Dąbrowska i Leon Gryko pracują nie tylko we własnej szkole. L. Gryko pomaga w działalności koła lotniczego w Michałowie. Funkcję przewodniczącego sekcji kół lotniczych Aeroklubu powierzono Leonowi Kłodeckiemu.

Na zebraniu sprawozdawczo-wyborczym sekcji spadochronowej przeanalizowano jej roczną działalność szkoleniową i spadochronową. Postanowiono, aby skoczkowie bardziej interesowali się swoimi młodszymi kolegami, pomagali im w trudnych początkach działalności spadochronowej. Należytą postawę pod tym względem zajmowali w br. Roman Łapocki i Zbigniew Solbut. Przewodniczącą sekcji spadochronowej została Teresa Gilewska.

W czasie zebrania sekcji szybowcowej i samolotowej postanowiono przekazać zebraną sumę 300 zł na akcję śmigłowca dla Centrum Zdrowia Dziecka. Przewodniczącym sekcji pozostał nadal Konrad Wiertski.

Członkowie sekcji modelarstwa podsumowali swoją roczną działalność sportowo-wyczynową, zwrócili uwagę na zachęcanie do pracy młodych entuzjastów modelarstwa. Zgłoszenia chętnych przyjmowane są w Ośrodku Modelarstwa Lotniczego przy ul. Kalinowskiego 6 a, przed południem i przy Kalinowskiego 8 a — po południu.

Przewodniczącym sekcji modelarstwa został Władysław Daniszewski. (ib)

Nowoczesność i tradycja

We wrześniu br. w Wyższej Szkole Inżynierskiej otwarta została międzywydziałowa pracownia metodyki i nowych technik nauczania. Z myślą o jak najszerszym stosowaniu w procesie nauczania pomocy audiowizualnych, przygotowywane są w niej przezrocza, diapozytywy, filmy. Pracownią kierowana przez mgr **Wiesława Bandyszewskiego** ma również za zadanie informowanie pracowników uczelni o nowych pozycjach filmu naukowo-badawczego, dydaktycznego i popularnonaukowego, o możliwościach korzystania z tych filmów, wymiany ich z innymi uczelniami technicznymi.

Stosowanie pomocy audiowizualnych ma wśród pracowników naukowo - dydaktycznych WSInż. coraz więcej zwolenników. Ważne jest to, że nie czyni się tego z przesadą. Nowoczesne metody nauczania łączone są proporcjonalnie z metodami klasycznymi.

Początkiem właściwego zrozumienia znaczenia pomocy audiowizualnych był w uczelni rok akademicki 1965/66, drugi rok istnienia studiów dziennych. W Łodzi odbywał się wtedy przeznaczony dla uczelni techniczych roczny kurs realizacji filmów naukowych. Jako słuchacz występowały został pracownik naukowo-dydaktyczny Wydziału Budownictwa Ladowego WSInż. — mgr Wiesław Bandyszewski.

Po skończeniu kursu, otrzymanie uprawnienia do realizacji filmów naukowych w resorcie szkolnictwa wyższego, powrócił do Białegostoku mgr W. Bandyszewski zrealizował kilka filmów z białostockich zakładów pracy. Filmowany proces produkcji cegły silikatowej czy dziennej linii zdjęcia z Chłodni Składowej doskonale przydają się na zajęciach z projektowania zakładów produkcyjnych. Studenci poznają proces produkcyjny bez traciła czasu na dojazdy do zakładów, też zakłócania toku pracy w tych zakładach, bez narażania się na szkodliwe warunki przebywania w niektórych działach przedsiębiorstwa i bez kłopotu zwiedzania stanowisk, do których zbiorowy dostęp jest wrażliwy.

Problemem są jednak w dalszym ciągu kłopoty z obróbką taśmy filmowej. Z powodu trudności lokalowych szkoła nie ma możliwości stworzenia własnego laboratorium, prace wysyłane są do centralnego laboratorium obróbki taśmy w Katowicach. Przedłuża to oczywiście czas produkcji filmów. O własnym laboratorium uczelnia będzie mogła pomyśleć dopiero po wybudowaniu nowego kompletu budynków przy ul. Świerkowej.

W najbliższym czasie planowany jest w WSInż. kurs obsługi pomocy audiowizualnych. Problem lyporu dla wieku techniki: nowoczesnego sprzętu przybywa, trzeba się z nim zaznajomić.

W ub. roku akademickim wyposażono w szkole 15-kabinowe laboratorium języków obcych. Od paździerzika br. prowadzone są w nim zajęcia. Brakujące tasmotekl lektorzy uzupełniają własnymi nagraniami.

Pomoc audiowizualna to także telewizory. Audycje „Politechniki Telewizyjnej" są w uczelni oglądane regularnie. Każdy program po zakończeniu bywa dyskutowany z wykładowcami. (ibi

Czytelnicy piszą

Sprawa do załatwienia

Pracownicy Białostockich Zakładów Przemysłu Bawełnianego „Fasty" zwrócili się do redakcji z prośbą o wydrukowanie ich listu w „Gazecie". Oto jaki problem poruszają w swej korespondencji.

Z dniem 1 października br. została zmieniona przez dyrekcję MPK rzeczywista w kursowaniu autobusów podpiesznych. W naszym zakładzie pracy piszą autorzy listu — wywieszono obszerne informujące po jakiej trasie będą kursowały poszczególne samochody. I tak np. A „bis", A „bis I", A „bis II", B II, B II, B III i B IV mają jeździć ul. Lipową. Niestety, w praktyce samochody te jeżdżą jak chcą — raz przez ul. Lipową, raz przez Al. 1 Maja. Zwracaliśmy się z prośbą o wyjaśnienie tej kwestii do swojej dyrekcji „Fasty" i do kontrolerów MPK. Wykłócamy się również z kierowcami, którzy rozkładają ręce i tłumaczą, że trzymają się ściśle rozkładu jazdy. A może by nasza dyrekcja fastowskiego kombinatu jeszcze raz uzgodniła z MPK i wywiesiła tym razem dokładny rozkład jazdy, który by nie dezorientował wszystkich korzystających z usług komunikacji miejskiej.

Wierzymy, że prośba naszych Czytelników nie pozostanie bez echa. Dobre warunki dojazdu z pracy i do pracy są jednym z czynników mających wpływ na dobre wykonywanie nałożonych na nas obowiązków.

(ld)

Komunikat

Komisariat III MO w Białymstoku prowadzi dochodzenie w sprawie kradzieży rowerów, do których doszło tam dwa tygodni — marki „Kirowski" z metalową bransoletą, skradziony w pierwszej dekadzie września br. z obrania podczas kąpieli w stawach przy ul. Marcinkowskiej oraz marki „Wostok" z paskiem, skradziony w październiku br. w miejscu bliżej nie ustalonym.

Osoby zainteresowane proszone są o zgłoszenie się w III Komisariacie przy ul. Białostocczek 2. imbi

„Kaktusy" — najlepsze w BSM

W Białostockiej Spółdzielni Mleczarskiej odbyło się siedzenie bieżące poniedziałek Komisji Pracy Kobiet, w czasie którego omówiono pracę dziecięcych grupek podwórkowych uczestniczących w konkursie na najlepiej zorganizowany czas pracy w osiedlach spółdzielni.

Spośród 20 grupek podwórkowych biorących udział w konkursie I miejsce przyznano dzieciom z grupki „Kaktusy", którą opiekuje się Stefania Kopacz.

W sumie uczestnikami konkursu było 184 dzieci, ich zadania polegały na pomocy rodzicom, sprzątaniu otoczenia, organizowaniu zabaw i imprez.

W realizacji warunków konkursu, w atrakcyjnym organizowaniu wolnego czasu pomagała dzieciom i opiekunkom współpraca z TPD, ZHP, ogródkiem jordanowskim, TKKF, szkołami podstawowymi nr 8, 11, 23 i 4, Domem Kultury Dzieci i Młodzieży. (ib) imprt.

W kilku wierszach

Klub WRN zaprasza na spotkanie z Danutą Siedzikowską. Spotkanie odbędzie się w dniu 20 bm. o godz. 20. (dal)