Proletariusze wszystkich krajów łączcie się!

NAKŁAD 164.432 A

Gazeta Białostocka

ORGAN KW POLSKIEJ ZJEDNOCZONEJ PARTII ROBOTNICZEJ

Nr 215 (5314) Wtorek, 10. IX. 1968 r. Cena 50 gr

Z Wietnamu

Zaciekłe starcia wokół Sajgonu

PARYŻ — LONDYN (PAP) — Jak donoszą zachodnie agencje prasowe od wielu dni w rejonie Sajgonu trwają zacięte starcia między siłami narodowowyzwoleńczymi a wojskami amerykańskimi i reżimowymi.

W niedzielę grupy szturmowe partyzantów znalazły się w odległości 25 km na południe od tego miasta. W tym samym czasie partyzanci ponownie zaatakowali obóz sił reżimowych w Duc Lap w odległości 180 km na północny wschód od stolicy Wietnamu południowego. Inna grupa bojowa patriotów południowowietnamskich atakowała ugrupowanie wojsk amerykańskich w okolicach Osang Ngai 530 km na północny wschód od Sajgonu.

W nocy z niedzieli na poniedziałek partyzanci przeprowadzili skoordynowane ataki w kilku rejonach przyległych do stolicy. M. in. przeprowadzili likwidację amerykańskiego desantu powietrznego 48 km na północny zachód od Sajgonu. Lądująca tu amerykańska kawaleria powietrzna została powitana silnym ogniem z broni maszynowej partyzan-

(Ciąg dalszy na str. 2)

NA ZDJĘCIU: tradycyjny dożynkowy bochen chleba tareczają W. Gomułce starościna dożynek J. Kania i starosta H. Olendzki.

CAF — Matuszewski

Dwudziestolecie Korei Ludowej

Przemówienie Kim Ir Sena

PHENIAN (PAP) — W poniedziałek, 9 bm. minęło 20 lat od chwili proklamowania Koreańskiej Republiki Ludowo-Demokratycznej.

Przemawiając z tej okazji na wiecu w Phenianie sekretarz generalny KC Partii Pracy Korei, premier Kim Ir Sen wezwał wszystkich ludzi pracy KRL-D, by przyczyniali się do dalszego umocnienia gospodarki i mocy obronnej kraju. Również ludność Korei południowej powinna zespolić się i odważnie powstać do walki o zlikwidowanie kolonialnego panowania amerykańskich agresorów imperialistycznych i marionetkowego rządu, o ustanowienie władzy ludowej i o zjednoczenie ojczyzny.

Święto Bułgarii

SOFIA (PAP) — W poniedziałek mieszkańcy Bułgarii święcili 24 rocznicę zwycięstwa rewolucji socjalistycznej. Zarówno w Sofii, jak i we wszystkich miastach i większych ośrodkach wiejskich odbyły się manifestacje i pochody ludności a w godzinach popołudniowych i wieczornych — liczne zabawy i imprezy artystyczne.

Decyzja Libii

LONDYN (PAP) — Nowy rząd Libii zamierza zlikwidować wszystkie obce bazy wojskowe na terytorium kraju. Donosi o tym korespondent Agencji Reutera z Trypolisu, powołując się na oświadczenie rządu libijskiego.

Jak wiadomo, na terytorium Libii rozmieszczone są amerykańskie i brytyjskie bazy wojenne.

Białostocczyzna przed V Zjazdem partii

● Odbyły się pierwsze zebrania POP ● Nowe wnioski i propozycje ● Wybrano delegatów na powiatowe konferencje ● 28 km drogi w czynie społecznym

Coraz szersze kręgi zatacza dyskusja przedzjazdowa w naszym województwie. Poza nielicznymi wyjątkami odbyły się już pierwsze zebrania podstawowych organizacji partyjnych poświęcone omówieniu problemów tez, sytuacji w światowym ruchu komunistycznym i robotniczym oraz wewnątrz naszego kraju, a także spraw ideologicznych.

Podczas dyskusji dominowały zagadnienia związane z wypadkami w Czechosłowacji, decyzją państw Układu Warszawskiego o wprowadzeniu na jej teren swoich oddziałów wojskowych. Wszyscy zabierający w niej głos w pełni aprobowali politykę naszego rządu i kierownictwa partii.

Podnoszono również wiele innych spraw. I tak w pow. moniecki wskazywano na niedomagania w funkcjonowaniu placówek handlowych, w terminowości i jakości usług POM, zaopatrzeniu rolników w materiały budowlane. Postulowano potrzebę zezwolenia na możliwość wykupywania przez rolników ciągników i młocarni kółkowych, które już się zamortyzowały. Podnoszono też sprawę regulacji płac dla robotników leśnych i doręczycieli pocztowych, ograniczenie prywatnych praktyk lekarskich. Sporo miejsca zajęły zagadnienia dotyczące podniesienia roli i rangi organizacji partyjnej w instytucjach zwłaszcza w radach narodowych.

W zakładach produkcyjnych Łomży wysuwano potrzebę niwelacji rozpiętości w urlopach między pracownikami umysłowymi, a fizycznymi, zmiany taryfikatora i norm (np. w Zakładach Przemysłu Ziemniaczanego). Na wsi dyskusja koncentruje się wokół zagadnień IX Plenum, braków występujących w niektórych ogniwach administracji państwowej i GS.

W toku pierwszych zebrań wybrano już delegatów na powiatowe konferencje. Wśród nich dominują przodujący robotnicy i rolnicy.

(bn)

(Ciąg dalszy na str. 2)

Prowokacja Izraela

★ Agresor ostrzelał miasta ZRA ★ Duże zniszczenie w Suezie i Ismailii

PARYŻ — LONDYN (PAP) — W niedzielę po południu radio kairskie doniosło, że artyleria izraelska nagle otworzyła ogień na miasto Suez, celując zwłaszcza w gęsto zaludnione tereny. Artyleria egipska odpowiedziała ogniem.

Ogień w strefie Kanału Sueskiego, rozpętany w niedzielę przez wojska izraelskie, których artyleria poczęła bombardować Suez, trwał od godziny 14.15 naszego czasu do 17.55. Artyleria egipska — jak stwierdza Agencja MEN — odpowiedziała ogniem. Pojedynek artyleryjski objął całą linię wzdłuż Kanału Sueskiego. Pociski izraelskie padały również na miasto Ismailię. Według komunikatu ogłoszonego w Kairze, zniszczono 14 izraelskich czołgów, 6 innych pojazdów pancernych, 6 samochodów ciężarowych, 18 posterunków wojskowych i 19 stanowisk artylerii agresora. Wojska izraelskie poniosły również dotkliwe straty w ludziach. Po stronie egipskiej zginęło pięciu wojskowych, a 12 żołnierzy odniosło rany.

★

KAIR (PAP) — Jak podaje Agencja France Presse w

(Ciąg dalszy na str. 2)

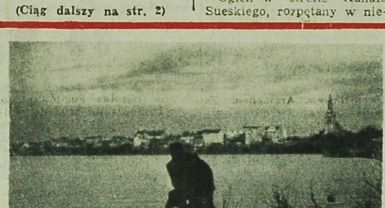

Uroki Ziemi Ełckiej znane są nam wszystkim. Czytamy też często o sukcesach mieszkańców powiatu ełckiego — ofiarnych, pracowitych, kulturalnych i ambitnych. Ziemi Ełckiej poświęcamy dziś 3 stronę naszej gazety, ukazując dorobek, trudności i zadania na najbliższe lata.

Jutro na str. 4 i 5 interesujące materiały o rozwoju swoich powiatów znajdą mieszkańcy augustowskiego i łomżyńskiego.

Sytuacja w Czechosłowacji

◆ Przejawy normalizacji życia wewnętrznego ◆ Naciski z Zachodu na pewne koła Republiki

PRAGA (PAP) — Korespondenci PAP w Pradze red. red. S. Lewandowski i W. Kaniewski donoszą:

Zarówno w sobotę, jak i w niedzielę wiele zakładów przemysłowych Czechosłowacji pracowało, by odrobić zaległości spowodowane wypadkami sierpniowymi. Jak się okazuje, kierownictwu gospodarczemu CSRS zależy przede wszystkim na odrobieniu zaległości w górnictwie zarówno węglowym, jak i uranowym. Dzienniki czechosłowackie zamieściły specjalne orędzie prezydenta L. Svobody do górników, w którym nawoływał on do wzmożonego wysiłku, zmierzającego do osiągnięcia celów wytyczonych przez KPCz. Również ze specjalnym apelem zwrócił się do górni-

(Ciąg dalszy na str. 2)

Pomoc dla ludności prowincji Chorasan

TEHERAN (PAP) — Z Teheranu donoszą, że w Iranie trwa energiczna akcja niesienia pomocy około 160 tysiącom ludzi, którzy w wyniku trzęsienia ziemi, pozbawieni zostali dachu nad głową.

Nie ustalono jeszcze liczby śmiertelnych ofiar tego kataklizmu. Buldozery i ekipy ratownicze bez przerwy przekopują dziś obszar ziemi w prowincji Chorasan.

W Teheranie cesarstwa osobiście nadzoruje nad akcją wysyłania odzieży, koców, sprzętów gospodarczych i żywności.

Z Karaczi donoszą, że w niedzielę samoloty dowiozły tam transport lekarstw, odzieży, namiotów wartości 15 tys. dolarów. Zostanie on przekazany ludności prowincji Chorasan w ramach pomocy od Czerwonego Krzyża.

Szach Iranu polecił opracowanie planu wzniesienia na terenach dotkniętych trzęsieniem nowych domów mieszkalnych, w miarę możliwości odpornych na podobnego rodzaju katastrofy.

Trzęsienie ziemi w Nowej Gwinei

LONDYN (PAP) — Z Port Moresby donoszą, że w poniedziałek aparaty stacji sejsmograficznych zanotowały tam trzęsienie ziemi. Siła wstrząsów wynosiła 6,1 w skali Richtera.

Trzęsienie objęło tereny dżungli i nie pociągnęło za sobą poważniejszych strat.

Kombinat drzewny dla Pakistanu

WARSZAWA (PAP) — Kilka dni temu — jak informuje Centrala Handlu Zagranicznego „Metalexport" — rozpoczęto realizację kontraktu zawartego przez tę centralę na dostawę do Pakistanu kompletnej dokumentacji i wyposażenia dla kombinatu przemysłu drzewnego, który ma być zbudowany w kompleksie leśnym, położonym w zachodnim Pakistanie. Wartość kontraktu wynosi 20 mln zł dew.

Kombinat — budowany przy udziale polskich fachowców — składać się będzie z tartaku, fabryki sklejek, fabryki oklein, zakładu płyt wiórowych oraz warsztatów.

Na tematy DNIA

LAS rośnie długo

OSTATNIE tygodnie bezdeszczowej pogody sprawiły, że ogłoszono dla całego województwa stan zagrożenia pożarowego. Wydarzy przejść się po polach i lasach, aby naocznie stwierdzić, że nie ma w tym alarmie ani krzty przesady. Niezależnie od wysokiej ściółki, zaczynają przedwcześnie tracić liście drzewa i krzewy. Każdy dzień wzmaga jeszcze bardziej zagrożenie pożarowe.

Dlatego też nie należy zdziwić, w miejscach nasłonecznionych pustych nawyrąb szklanych, które mogą spełniać rolę soczewki skupiającej promienie słońca i stać się przyczyną groźnego w skutkach pożaru. Nie mówimy już o paleniu ognisk w pobliżu obszarów leśnych oraz o niefrasobliwym paleniu papierosów w lesie. Również traktorzyści i maszyniści parowozów powinni baczniejszą uwagę zwracać w czasie przejazdu obszarami wśród lasów, albowiem mieliśmy w ostatnich czasie wypadki pożaru.

(Ciąg dalszy na str. 2)

Sesja polsko-jugosłowiańska

WARSZAWA (PAP) — W dniu 9 bm. przybył do Warszawy zastępca sekretarza w Związkowym Sekretariacie Gospodarki Jugosławii min. Hasan Siljak, który obejmuje przewodnictwo delegacji SFR Jugosławii na XIV sesji polsko-jugosłowiańskiej komisji współpracy naukowo-technicznej.

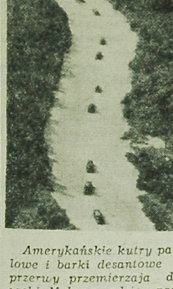

Amerykańskie kutry patrolowe i barki desantowe bez przerwy przemierzają deltę rzeki Mekong, gdzie partyzanci atakują znienacka obiekty agresorów, po czym wycofują się do dżungli. Jednakże i te patrole często wpadają w zasadzki. Partyzanci zatapiają, wiele jednostek wchodzących w skład konwojów.

NA ZDJĘCIU: silny patrol na rzece Mekong.

CAF — Photofax

Francuska próba z bombą „H"

PARYŻ (PAP) — Jak zakomunikowało francuskie Ministerstwo Sił Zbrojnych, Francja dokonała w niedzielę drugiego z kolei doświadczalnego wybuchu termonuklearnego w swoim ośrodku doświadczalnym na Pacyfiku. Wybuch nastąpił nad laguną Mururoa.

Benda nadal się do Izraela

BONN (PAP) — Boński minister spraw Wewnętrznych Ernst Benda (CDU) wróci z Izraela w południe do Bonnu. Jego wizyta w tym kraju trwała 4 dni. Benda zaprosiło do Izraela Towarzystwo Izrael — Niemcy.

W czasie swego pobytu w Izraelu minister spraw Wewnętrznych NRF m. in. z ministrem Spraw Wewnętrznych Izraela, Ehanem, i ministrem Spraw Wewnętrznych Szalomem.

Śmierć na drogach Nadal szaleją pożary

WARSZAWA (PAP) — W wypadkach drogowych, jakie miały miejsce w sobotę i w niedzielę, zginęło 31 osób, w tym 5 dzieci. Różne obrażenia odniosło 36 osób.

W Wodzisławiu Śląskim na bocznicy zapory przejazdu kolejowego najechał prowadzony przez Edwarda Nosa- [illegible] marki sam, należący do Rybnickiego Przedsiębiorstwa Spedycyjno-Transportowego. Po przełamaniu szlabanów autobus zderzył się z pociągiem osobowym relacji Wodzisław — Jastrzębie Zdrój. W katastrofie odniosło rany 20 osób, 2 osoby ciężko ranne pozostały w szpitalu. Według wstępnych badań ustalono, iż przyczyną wypadku była awaria urządzeń hamulcowych.

W ciągu dwóch dni na terenie kraju utonęło 6 osób, w tym dwoje dzieci.

Nadal nie maleje liczba pożarów. W ciągu 48 godzin zanotowano 162 pożary, z czego większość w gospodarstwach wiejskich. W czasie pożaru w PGR Kizyty kompletnemu zniszczeniu uległa suszarnia zielonek i ziemniaków. Straty sięgają ok. pół miliona zł.

Pogoda

DZIS — zachmurzenie niewielkie i umiarkowane ze skłonnością do burz i przelotnych opadów. Temperatura maksymalna od 20 do 25 st.

JUTRO — lekkie ochłodzenie.

Na tematy DNIA

(Ciąg dalszy ze str. 1)

rów spowodowanych iskrami z parowozu.

Tylko jednego dnia, 6 bm., mieliśmy na terenie naszego województwa dwa pożary leśne. Pierwszy z nich wybuchł na terenie nadleśnictwa Przewalanka (pow. białostocki). Wstępne dochodzenie ustaliło, że pożar powstał od tlących się starych pni, od których najpierw zajęła się ściółka, a następnie młody, trzyletni las. Pożar strawił jeden hektar lasu. Tego samego dnia wybuchł pożar w pow. grajewskim, w pobliżu wsi Ciemnoszyje. W akcji gaszenia pożaru lasu wzięło udział około 100 osób i sześć jednostek straży pożarnych. Pożar został zlokalizowany, ale do chwili jego ugaszenia zdążyło spłonąć 4 ha lasu, na których drzewostan miał 14 i 60 lat. Pożar miał miejsce na terenie nadleśnictwa w Grajewie. Według wstępnych obliczeń straty wynoszą około 50 tys. złotych.

Tak się mówi, że straty wynoszą 50 tys. zł, 10 tys. zł, itp. Niezwykle łatwo jest przeliczać straty na złotówki. Jednakże jeżeli uświadomimy sobie ile trudu i zachodu trzeba, aby uprawić i wyhodować las, wtedy dopiero będziemy mieli pełniejszy obraz poniesionej straty. Las to nie tylko klimatyczny pas ochronny, nie tylko obszar utrzymujący przez dłuższy czas wilgotność gleby, nie tylko miejsce wypoczynku i spacerów — to także cenny surowiec, poszukiwany na całym świecie, który przynosi państwu olbrzymie dochody dewizowe. Dlatego też apelujemy do wszystkich, dorosłych i dzieci, robotników i wczasowiczów, maszynistów, traktorystów i turystów, aby w obecnym okresie szczególnego zagrożenia pożarowego uważali podczas przebywania w lesie lub w trakcie przejazdu przez las. (L)

Przemytnicy heroiny

NOWY JORK (PAP) — W niedzielę w Nowym Jorku policja zatrzymała dwóch młodych ludzi, którzy przemycali heroinę.

Znaleziono u nich paczkę narkotyku wartości 6 milionów dolarów.

BIAŁOSTOCZYZNA przed V Zjazdem partii

(Ciąg dalszy ze str. 1)

W Białymstoku odbyło się rozszerzone plenarne posiedzenie Zarządu Okręgu Związku Nauczycielstwa Polskiego poświęcone zadaniom ZNP w dyskusji nad tezami na V Zjazd PZPR. Na posiedzenie przybyli sekretarz ZG ZNP **Stanisław Krawcewicz**, kurator OSB — **Edward Kryński**, sekretarz WKZG — **Bronisław Iznasiak**, przedstawiciel Wydziału Propagandy KW PZPR — **Wacław Filipkowski**.

Wprowadzenia do dyskusji dokonał prezes Zarządu Okręgu ZNP — **Jan Janicki**. Następnie wywiązała się dyskusja, w której głos zabrał także sekretarz ZG ZNP — Stanisław Krawcewicz.

Dyskusja nad tezami toczy się już szeroko w zespołach nauczycielskich. Dyskusja ta ma swoją specyfikę, wypływającą z całej pracy nauczycieli — wychowawców młodego pokolenia. Tego pokolenia, które ma podjąć trud swych ojców w budowaniu, rozwijaniu i ulepszaniu życia narodu w ustroju socjalistycznym. Praca ta jest więc w całości pracą ideową. Od jej rezultatów zależy postawa młodzieży w życiu zawodowym, społecznym i prywatnym, tempo rozkwitu Polski i jej miejsce wśród narodów świata.

Wyjściem do dyskusji nad tezami na V Zjazd wśród nauczycieli powinna być głęboka, rzeczowa i obiektywna analiza stanu wychowawczego naszej młodzieży.

Podkreślano, iż wpływ na rozwój ideologiczny dziecka powinien mieć cały zespół nauczycielski. Nie jest to bowiem tylko zadanie historyka, nauczyciela od lekcji wychowania obywatelskiego czy polonisty. Wiele mówiono o wychowaniu patriotycznym dzieci i młodzieży, o odpowiednio prowadzonych zebraniach rodzicielskich i wywiadówkach, o kontaktach szkoła — dom.

Słabość pracy wychowawczej wśród młodzieży wypływa również z niedomagań pracy ideologicznej i politycznej wśród nauczycieli. W związku z tym ZNP stawia sobie wspólnie z organizacjami partyjnymi za zadanie opracowanie i konsekwentną realizację programu podnoszenia poziomu wiedzy marksistowskiej nauczycieli. Główna forma pracy ideowo-politycznej ZNP są konferencje rejonowe. W br. proponuje się do przeprowadzenia następujące tematy: „Dyskusja nad tezami na V Zjazd", „Wychowanie patriotyczne", „Unowocześnienie procesu dydaktyczno-wychowawczego".

Zapoznanie ogółu pracowników oświaty i nauki z treścią tez na V Zjazd PZPR nastąpi na wrześniowych i październikowych rejonowych konferencjach pedagogicznych oraz na posiedzeniach. W powiatach trwają szkolenia przewodniczących rejonów konferencyjnych i prezesów ognisk. (a)

*

Od czterech lat trwa budowa 28-kilometrowego odcinka drogi, łączącej Michałowo z Gródkiem przez wsie Podozierany i Wiejki. Dzięki ofiarności miejscowych rolników, pracowników zakładów pracy i młodzieży szkolnej wykonano tu już do tej pory 22 km drogi żwirowej lub brukowanej.

W ostatnią sobotę i niedzielę, tj. 7 i 8 września br. odbył się tu kolejny, masowy czyn społeczny, zainicjowany dla uczczenia V Zjazdu przez Komitety Gromadzkie PZPR z Gródka i Michałowa.

Na odcinku Gródek—Wiejki pracowało w sobotę i niedzielę około 700 osób. Było tam 150 kobiet z Zakładu Dziewiarskiego w Gródku, pracownicy stolarni, GS, poczty, służby zdrowia i około 200 uczniów ze szkół średnich i podstawowych z Gródka, Mieleszek i Wiejek.

Wykopali oni rowy na poboczach drogi na odcinku 1 km. Na odcinku Michałowo—Podozierany pracowała młodzież z Liceum Ogólnokształcącego, Zasadniczej Szkoły Zawodowej i szkoły podstawowej w Michałowie, a także pracownicy Prezydium GRN, stolarni, GS i grupa kobiet z zakładu krawieckiego — w sumie około 750 osób.

Mieli oni do wykonania trudną pracę, ponieważ droga tu prowadzi przez las. Przy pomocy leśników trzeba było karczować drzewa. Wykopano 1800 m rowów po obu stronach drogi.

Kierownictwo szkół postanowiło sobotni dzień poświęcić w całości na lekcję wychowania obywatelskiego pod hasłem „Wychowanie poprzez pracę". Lekcja się udała. Młodzież znakomicie wywiązała się ze swojej pracy.

W sobotę po zakończeniu pracy odbyły się w pobliżu Wiejek i Podozieran wiece, w których wzięli udział I sekretarz KP PZPR — **Aleksander Kamiński** oraz zastępca przewodniczącego Prezydium PRN w Białymstoku — **Jefrem Aleksin**. Przyjęli oni od młodzieży ZMS i ZMW meldunki o wykonanej pracy i wygłosili krótkie przemówienia, omawiając znaczenie prac społecznych w świetle tez zjazdowych. Major rezerwy **Bogusław Bernacki** oraz mi- **Eugeniusz Korolczuk** mówili o szlaku bojowym Wojska Polskiego podczas II wojny światowej oraz odpowiadali na liczne pytania zebranych.

Do zakończenia budowy drogi pozostało jeszcze trochę pracy. Jeżeli społeczeństwo nadal pracować będzie z taką ofiarnością — droga z pewnością oddana zostanie do użytku zanim rozpocznie się V Zjazd partii. (hw)

WALKI w Wietnamie

(Ciąg dalszy ze str. 1)

tów. W początkowej fazie walki Amerykanie stracili 12 zabitych oraz 21 rannych. Amerykanie wezwali na pomoc lotnictwo, które bombardowało pobliskie wioski. Amerykanie zbombardowali większość domów mieszkalnych w tej okolicy.

W odległości 25 km na południe od Sajgonu partyzanci atakowali elementy amerykańskiej piechoty morskiej zajmujące pozycje obronne w rejonie miejscowości Can Duoc. Walki, które zaczęły się w sobotę po południu trwały do poniedziałku. Rezultaty ich nie są jeszcze znane.

W prowincji Long An siły patriotyczne okopały się w pobliżu szosy nr 5, uniemożliwiając wszelki ruch na tej trasie. Amerykanie wysłali lotnictwo, które bombardowało dobrze umocnione pozycje partyzantów.

Podziemny ruch oporu Narodowego Frontu Wyzwolenia przeprowadził w niedzielę cały szereg akcji odwetowych w centrum Sajgonu. W pobliżu obiektów wojskowych oraz urzędów administracyjnych tego miasta eksplodowało kilka bomb. W odległości 6 km od centrum Sajgonu partyzanci ostrzelali z broni automatycznej hotel Richelieu zamieszkały przez różne osobistości wojskowe oraz reżimowe.

W niedzielę wieczorem w pobliżu obozu wojskowego Duc Lap zginął gen. brygady Truong Quang An. Był on dowódcą 23 dywizji wojsk reżimowych. Wraz z nim zginął jego amerykański doradca w randze pułkownika (nazwiska nie podano).

2747 pożarów w sierpniu

WARSZAWA (PAP) — Według wstępnych danych ZG Związku Ochotniczych Straży Pożarnych w sierpniu zanotowano na terenie kraju 2.747 pożarów. Najwięcej — 206 — pożarów wybuchło na terenach leśnych, 179 w PGR, a 117 — w zakładach przemysłowych.

Terytorialnie najwięcej pożarów zanotowano w województwach: warszawskim — 296, poznańskim — 233 i bydgoskim — 201. Najmniej — najmniej — w kwaziińskim — 69 i na Opolszczyźnie — 80.

W płomieniach śmierć poniosło 8 osób, w tym troje dzieci.

Prowokacja Izraela

(Ciąg dalszy ze str. 1)

wyniku niedzielnego ataku Izraela w strefie Kanału Sueskiego zginęło 17 osób, a 69 zostało rannych.

W samym Suezie zostało zniszczonych 100 budynków mieszkalnych, 500 rodzin pozostało bez dachu nad głową.

W mieście Ismailii w wyniku niedzielnego ataku izraelskiego agresora zostało zniszczonych 150 budynków mieszkalnych.

*

NOWY JORK (PAP) — Rada Bezpieczeństwa zebrała się w poniedziałek o godz. 2.50 czasu warszawskiego, aby omówić skargę ZRA w sprawie naruszenia przez Izrael porozumienia o przerwaniu ognia w strefie Kanału Sueskiego. Jak podkreślają agencje prasowe poiedynek artyleryjski, jaki sprowokowali w niedzielę agresorzy izraelscy trwał 6 godzin na odcinku 160 km i był jedną z największych prowokacji izraelskich od czasu agresji czerwcowej.

Obserwatorzy ONZ w strefie Kanału Sueskiego zakomunikowali, że wojska izraelskie w ataku na bezbronne miasta i wsie egipskie użyły pocisków rakietowych typu „ziemia — ziemia". Informacja ta znalazła się w raporcie szefa misji ONZ na Bliskim Wschodzie gen. Odd Bulla. Raport ten został odczytany w czasie posiedzenia Rady Bezpieczeństwa na sesji nadzwyczajnej. Podkreślono w nim ponadto, że wojska izraelskie użyły pocisków kierowanych niedaleko punktu obserwacyjnego ONZ w Kantara, na zachodnim brzegu Kanału, gdzie wyraźnie słyszano eksplozję rakiet.

Rada Bezpieczeństwa wezwała Izrael do ścisłego przestrzegania porozumienia o przerwaniu ognia w strefie Kanału Sueskiego. Taka była treść deklaracji odczytanej przez przewodniczącego Rady delegata Kanady George Ignatieffa.

*

Jak donosi kairski korespondent AFP, wojska egipskie znajdują się w stanie pogotowia w związku z niedzielną kanonadą artyleryjską. Sytuacja uważa się za bardzo napiętą. W niedzielę wieczorem ogłoszono komunikat sztabu generalnego armii ZRA, w którym podkreśla się, że siły zbrojne ZRA zastosują wszelkie środki, aby uchronić miasta egipskie przed atakami izraelskimi.

*

KAIR (PAP) — Powinniśmy być przygotowani do odparcia nowej agresji izraelskiej, która zagraża nam na różnych frontach, zwłaszcza zaś w strefie Kanału Sueskiego — oświadczył na łamach popołudniówki kairskiej „Al Massa" sekretarz generalny Ligi Arabskiej Hasuna

Udana operacja prof. Barnarda

LONDYN (PAP) — Jak donoszą z Kapsztadu, opublikowano tam w niedzielę rano drugi z kolei komunikat lekarski o wynikach dokonanej w sobotę wieczorem przez dr Barnarda nowej operacji przeszczepienia serca. Pacjentem jest Petrus Johannes Smith (lat 52), a dawczynią serca pewna nie wymieniana z nazwiska Mulatka, która zmarła w szpitalu. Lekarze stwierdzają, że stan zdrowia Smitha jest zadowalający.

Z kongresu kardiologów

NOWY JORK (PAP) — Na odbywającym się w Nowym Jorku Międzynarodowym Kongresie Kardiologów doktor Theodore Cooper dyrektor amerykańskiego Ministerstwa Zdrowia podał do wiadomości, że w Stanach Zjednoczonych umiera corocznie na choroby serca 200 tys. osób, z czego 80 tys. — przed przewiezieniem do szpitala.

Dr Cooper stwierdził, że corocznie 80 tys. Amerykanów jest potencjalnymi kandydatami do transplantacji serca.

Dane te — stwierdził mówca — powodują konieczność zorganizowania banku ofiarodawców, których można znaleźć wśród 260 tys. osób, umierających corocznie w USA między 18 a 64 rokiem życia z innych powodów niż rak lub serce.

Pomnik w Dachau

BONN (PAP) — Na terenie byłego hitlerowskiego obozu koncentracyjnego w Dachau odsłonięto w niedzielę pomnik ku czci ofiar faszyzmu. W uroczystości uczestniczyło ponad 3 tys. byłych więźniów hitlerowskich obozów koncentracyjnych z około 20 krajów oraz delegacje z prawie wszystkich krajów socjalistycznych.

Sytuacja w Czechosłowacji

(Ciąg dalszy ze str. 1)

ków minister Kopalnictwa Rud Frantiszek Penc. Minister stwierdził, że dodatkowa praca przyniosła dotąd wydobycie 400.000 ton węgla i w górnictwie węglowym wydobycie i zaopatrzenie jest w tej chwili niemal normalne. Zgodne z opinią ministra Penca, poprawie ulega również sytuacja w górnictwie uranowym.

Dysponujemy już obszerniejszymi fragmentami wystąpienia pierwszego sekretarza KC KP Słowacji, dr G. **Husaka** na naradzie przewodniczących rad narodowych z całej Słowacji. Narada ta odbyła się nazajutrz po posiedzeniu Komitetu Centralnego KP Słowacji. W obszernym przemówieniu wygłoszonym do działaczy rad narodowych G. Husak mówił o zadaniach rządowej komisji oraz komisji przy Prezydium Słowackiej Rady Narodowej, które w kontaktach z przedstawicielami wojsk Układu Warszawskiego rozwiązują na bieżąco aktualne problemy.

Wskazał on, że w podobny sposób powinny współdziałać z przedstawicielami stacjonujących na terenie Republiki wojsk państw Układu Warszawskiego również terenowe rady narodowe.

Mówiąc o potrzebie szybkiej normalizacji życia G. Husak stwierdził, że nie wolno dopuścić, aby obecną sytuację wykorzystywały elementy aspołeczne. Ważnym zadaniem czechosłowackich organów bezpieczeństwa jest energiczne występowanie przeciwko elementom kryminalnym i prowokatorom. G. Husak, podobnie jak w swoim przemówieniu na plenum Komitetu Centralnego, także i na naradzie przewodniczących rad narodowych wystąpił ostro przeciwko naciskom płynącym z zagranicy na niektóre koła społeczne Republiki, naciskom zmierzającym do szerzenia nastrojów paniki i do pobudzania fali emigracji. Husak dodał, że trzeba ułatwić powrót do kraju tym wszystkim, którzy w ostatnich dniach znaleźli się poza granicami CSRS.

Opublikowano komunikat oficjalny Urzędu do spraw Prasy i Informacji stwierdzający, że obecnie w CSRS wychodzi już cała prasa codzienna i że stworzono warunki do rozpoczęcia wydawania tygodników i innych periodycznych wydawnictw prasowych.

W ostatnich dniach obserwatorzy rozwoju wydarzeń w Czechosłowacji zwracali uwagę na przedłużający się okres bezwładu w dziedzinie komunikacji lotniczej CSRS. Jak się wydaje, nastąpi tu w najbliższych dniach zmiana sytuacji, bowiem zgodnie z informacjami pochodzącymi z Czechosłowackich Linii Lotniczych CSA, od poniedziałku, 9 września przywrócona zostanie regularna komunikacja lotnicza na trzech liniach wewnętrznych i zagranicznych.

Ciężkie chwile przeżywa rolnictwo czechosłowackie. Wypadki sierpniowe zakłóciły rytm prac żniwnych i zbiorów chmielu, tak wielkiego dla browarnictwa Republiki. Trzeba było przeprowadzić nadzwyczajną mobilizację ochotniczych oddziałów pomocy dla rolnictwa, bo groziło doprowadzić do strat. Do trudności dołączyły się żniwa. Oto jak donosi z miejscowe. Ostrawy, gwałtowne burze szcze, a nawet oberwania chmury w powiatach Frydek Mistek, Karwina i Ostrawa wyrządziły milionowe szkody.

Tymczasem obraz sytuacji Republiki nosi wszelkie znamiona spokoju. Powracają do pracy różne placówki, bo rych działalność była przerwana na pewien czas gorących dniach sierpniowych. Między innymi Biuro dek Informacji i Kultury skiej położony w centrum punkcie stolicy CSRS, skrzyżowaniu ulicy Leninskiej i Zaclavskiej Dziś wznowił swoją działalność. Największym zainteresowaniem cieszą się działy dawy książek, oraz prace tów sztuki ludowej.

Z powodu tragicznej śmierci nieodżałowanego kolegi i pracownika

Tadeusza Bielskiego

wyrazy głębokiego współczucia

RODZINIE

składają:

Kierownictwo, Koło ZMS oraz pracownicy Farbiarni Przędzy.

g 2442-1

Mgr Zdzisławowi Okulusowi

kierownikowi Automobilklubu Podlaskiego w Białymstoku wyrazy głębokiego współczucia

z powodu zgonu

MATKI

składają:

Pracownicy Automobilklubu.

k 2282-1

Tow. Stefanowi Łukaszukowi

dyrektorowi Oddziału „Centrali Nasiennej" w Sokółce wyrazy głębokiego współczucia

z powodu zgonu

TEŚCIA

składają:

Pracownicy Oddziału, POP i Rada Zakładowa.

k 2280-1

MIĘDZY ZJAZDAMI — POWIAT EŁCKI

Ecka organizacja partyjna, licząca 2984 członków i kandydatów, odbędzie w dniu 26 września swoją konferencję. Program przewiduje podsumowanie dorobku w okresie międzyzjazdowym oraz wytyczenie zadań na najbliższe lata. Delegaci przedyskutują podstawowe problemy pracy partyjno-politycznej i gospodarczo-społecznej w mieście i na wsi.

Wszystkie zadania może wykonać tylko człowiek świadomy, wykształcony i zaangażowany. Dlatego władze powiatu ełckiego zwracają uwagę na rozwój czytelnictwa. Biblioteki liczą tu 90 tys. tomów. Wskaźniki czytelnictwa są wyższe od przeciętnych krajowych.

Partia na czele

Na nasze pytania odpowiada I sekretarz KP PZPR w Ełku, **tow. Ryszard KOWALSKI.**

— Jakimi problemami gospodarczymi i polityczno-społecznymi zajmowały się instancje i organizacje partyjne w okresie międzyzjazdowym?

— W naszej działalności przyjęliśmy trzy kierunki działania. Pierwszy to sprawy samej partii, jej rozbudowy, umacniania autorytetu. W okresie między zjazdami partii przyjęliśmy do naszych szeregów około 500 członków. Przed czterema laty mieliśmy na wsi 791 członków i kandydatów, a obecnie jest 922. Mamy dużą organizację partyjną w węźle PKP, bo liczącą 343 członków i kandydatów. Biorąc pod uwagę ludzi dorosłych co 9—10 obywatel jest w naszych szeregach.

W dotychczasowej pracy kładliśmy duży nacisk na umacnianie organizacji partyjnych i doskonalenie stylu działalności, przede wszystkim komitetów gromadzkich. Odbyło się kilka posiedzeń KP, podczas których zajmowaliśmy się stylem i metodami pracy oraz rozbudową naszych organizacji, głównie w tych środowiskach i miejscowościach, gdzie nie ma POP, lub są one mało liczebne.

Drugim problemem w naszym powiecie, któremu poświęcały dużo miejsca instancje i organizacje partyjne, jest gospodarka rolna. W naszych warunkach są to sprawy bardziej skomplikowane, gdyż znaczna część ziemi znajduje się w sektorze państwowym i mamy sporo PFZ. Rolnictwo tego powiatu rozwija się pomyślnie, a szczególnie duże ożywienie nastąpiło po IX Plenum KC partii.

I trzecia sprawa — miasto, rozwój przemysłu, inwestycje. Przedmiotem naszej troski było i są nadal głównie przedsiębiorstwa budowlane, gdyż chcemy, aby były w pełni wykonane zamierzenia inwestycyjne bieżącej 5-latki.

— Jaki jest bilans osiągnięć powiatu ełckiego w okresie międzyzjazdowym?

— W życiu naszego regionu zasadnicze znaczenie mają dwa działy — rolnictwo i przemysł. Sprawom wsi i produkcji rolnej poświęcaliśmy więcej uwagi ze względu na pilną potrzebę jej intensyfikacji — takie są potrzeby krajowe i eksportowe. Osiągnęliśmy wskaźniki lepsze od innych powiatów i średnich wojewódzkich. Chodzi i m szczególnie o produkcję zbożową. W tym roku plony wynoszą około 19,5 q. W roku 1970 zamierzamy zbierać 21—22 q. Podstawą do takich przewidywań jest m. in. nawożenie mineralne, które wyniesie w PGR — 240 kg NPK, a gospodarce chłopskiej —114 kg.

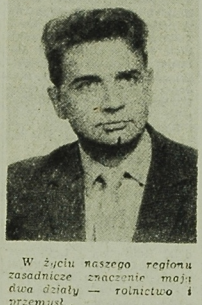

W życiu naszego regionu zasadnicze znaczenie mają dwa działy — rolnictwo i przemysł.

Pod tym względem mamy duże zróżnicowanie w gromadach i wsiach. SHR Pisanica osiągnął w tym roku 35 q zboża, wielu rolników zebrało także ponad 30 q. A więc są szanse, aby wszyscy mieli znacznie większe zbiory. W 6 gromadach zbierano przeszło 20 q zboża z hektara. Nie mamy problemów z wykonaniem kontraktacji, jak i ze skupem.

Na podstawie wyników uzyskanych przez specjalistów i ankietyzacji mamy opracowane programy działania. Ich myślą przewodnią jest wyrównywanie dysproporcji. Organizacje partyjne mobilizują rolników do wykonania tych zamierzeń.

— Prosimy o przedstawienie dotychczasowego przebiegu dyskusji przed V Zjazdem partii.

— We wszystkich organizacjach partyjnych odbyły się już po dwa zebrania, na których członkowie i kandydaci dyskutują nad tezami. Naszym zadaniem jest dotrzeć do partyjnych i bezpartyjnych. Tezy przekładamy na język praktyczny we wsi i gromadzie. Przedmiotem dyskusji jest kilka problemów, najbardziej aktualnych na tym terenie.

W pracy ideologicznej kładziemy nacisk na problematykę międzynarodową, kierowniczą rolę partii, zwiększanie wymogów w stosunku do naszych członków i kandydatów oraz określenie postawy każdego z nich. Zwracamy też uwagę na problemy pracy z młodzieżą.

— Wkrótce odbędzie się konferencja powiatowa...

— Tak, zajmiemy się oceną dyskusji przedzjazdowej i wnioskami do bieżącej pracy. Podsumujemy także nasz dorobek gospodarczy w okresie międzyzjazdowym i wyniki pracy partyjno-politycznej. Na tej podstawie postaną wytyczone zadania na najbliższe lata. Chcemy również podyskutować nad wskaźnikami dotyczącymi okresu po roku 1970.

Wszystko to zmierza do wzmocnienia organizacji partyjnych, doskonalenia form działalności, podniesienia rangi, rozbudowy partii, szczególnie w tych środowiskach, w których istnieje potrzeba wzmocnienia kierowniczej roli partii.

Reporterskie notatki

Stale rosną nakłady inwestycyjne w powiecie ełckim. W 1964 roku wydatkowano na te cele 109 mln złotych; natomiast w tym roku przeznaczono na nie 261 mln złotych. Dla potrzeb gospodarki rolnej przeznaczono 105 mln złotych, a na inwestycje miejskie — 146 mln.

*

Obecnie rolnicy ełccy hodują w przeliczeniu na 100 hektarów: 53,5 sztuki bydła, 76,5 sztuk trzody chlewnej oraz 20 sztuk owiec. Są to wskaźniki wyższe od średnich wojewódzkich.

*

Ciągle w niezadowalającym tempie pracują przedsiębiorstwa budowlane. W powiecie tym istnieje 5 przedsiębiorstw tego rodzaju, ale nie są one w stanie zabezpieczyć wykonania inwestycji, tym bardziej że świadczą usługi na terenie innych powiatów. EPB i MPRB mają poważne straty i nie wykonują swych zadań. Na skutek złej organizacji pracy w budownictwie i nieodpowiednich warunków materialnych występuje tutaj duża fluktuacja kadr.

*

Przed trzema laty pracowało w Ełku: 2,8 proc. ludzi z wyższym wykształceniem, 17,1 proc. z wykształceniem średnim i 11,7 proc. z wykształceniem zawodowym. W poprzednim roku przyjęto do pracy: 37 absolwentów wyższych uczelni, 76 po ukończeniu liceów ogólnokształcących, 240 techników i 338 absolwentów zasadniczych szkół zawodowych.

*

W powiecie ełckim pracuje 43 lekarzy medycyny i 14 lekarzy dentystów. Na 1 miejsce w kinie wypada 59 mieszkańców. Na 1000 osób 134 posiada odbiorniki radiowe, a prawie 73 odbiorniki telewizyjne. Najwartościowe organizacje sportowe, to „Mazur", mający 218 członków, Międzyszkolny Klub Sportowy przeszedzący 280 członków, Klub Wodny LKS — 145 i LZS — 2.147 członków.

Ełckie inicjatywy

W ostatnich latach rolnicy i działacze powiatu ełckiego wystąpili z inicjatywami, które wzbudziły duże zainteresowanie w całym województwie. Przedstawimy kilka z nich, mających duże znaczenie dla rozwoju gospodarki rolnej w tym rejonie.

■ Początkiem porządkowania spraw budownictwa była ankietyzacja. Na tej podstawie oceniono stan budownictwa na wsi i najpilniejsze potrzeby. Każdy rolnik zgłasza wniosek dotyczący budowy czy remontu, a decyzję podejmuje sesja GRN.

W wyniku uporządkowania budownictwa wiejskiego ełcko w roku 1966 ełccy rolnicy pobrali ponad 12 mln złotych kredytu, a więc tyle, ile w ciągu ubiegłych 20 lat. Obecnie buduje się coraz więcej i to w tych gospodarstwach, które mają największe potrzeby.

■ Druga powszechna ankietyzacja przeprowadzona w powiecie ełckim dotyczyła poziomu gospodarstw rolnych. Chodziło głównie o zapotrzebowanie tych warsztatów, które nie osiągają przeciętnych wyników pośrednich i gromadzkich. Na 2.800 gospodarstw 930 wykazywało mniejszą produkcyjność i nazwano je „dostającymi". Dalsze materiały uzyskano po IX Plenum w wyniku pracy „trójki" fachowców.

Obecnie wysiłki wszystkich działaczy i fachowców koncentrują się na udzielaniu pomocy właścicielom gospodarstw „odstających" w gromadzie.

■ W powiecie ełckim już dawno utworzono zespoły rolne w każdej gromadzie. Liczą one od 7 do 11 osób i zajmują się przede wszystkim koordynacją działalności różnych instytucji i organizacji pracujących dla rolnictwa. Brak koordynacji w tym zakresie powodował, że powstawały nieprawidłowości i niezdrowa konkurencja. Obecnie sprawy te zostały uporządkowane.

■ Kolejną inicjatywą działaczy tego regionu doszła porządkowania spraw kontraktacji. Przekazano ją w ręce jednego człowieka, w ten sposób uzyskano jeden dodatkowy „etat" w GRN. Przodownik rozprowadza nawozy mineralne. Dzięki temu instytucje kontraktujące nie muszą zajmować się sprawami papierkowymi, ale poświęcają czas wyłącznie produkcji.

W powiecie ełckim nie ma większych trudności z wykonaniem planów kontraktacji.

■ Doskonałym pomysłem jest powołanie w powiecie ełckim tzw. społecznych agronomów wiejskich. Zostaje im najlepszy rolnik we wsi, który wyprzedza w produkcji swych sąsiadów co najmniej o 2—3 lata. Wokół niego skupia się grupa dobrych gospodarzy, którzy wspólnie trzymają pieczę nad gospodarstwami „odstającymi". Tych agronomów społecznych zatwierdza sesja GRN.

■ Ostatnio dokonano na tym terenie ankietyzacji studni. Dokładny materiał pozwala na opracowanie planów pracy. Zgodnie z najpilniejszymi potrzebami zostaną zapewnione kredyty i materiały budowlane. Sprawy zaopatrzenia wsi w wodę mogą być rozwiązane planowo i efektywnie.

60 medali POHZ

Znany w całym kraju, a nawet w wielu krajach europejskich Ośrodek Hodowli Zarodowej w Ełku zdobył dotychczas około 60 medali na wystawach i aukcjach. W tym roku cielewnia w Ruskiej Wsi uzyskała po raz 10 I miejsce w skali ogólnopolskiej. Drugi sukces, to zdobycie I miejsca w Polsce przez gospodarstwo w Ruskiej Wsi za bodowie bydła czerwonego duńskiego. Od 100 krów uzyskano przeciętnie 5.426 litrów mleka (223 kg tłuszczu).

Podczas pobytu ministra Rolnictwa, Mieczysława Jagielskiego w Ruskiej Wsi dyskutowano nad możliwościami i potrzebami zwiększenia hodowli doskonałego materiału zarodowego. Czy szanse te zostaną w pełni wykorzystane?

Pracowite lata

Piękna jest ziemia ełcka. Lubimy ją wszyscy. Mieszkają tu gospodarni ludzie. O tym wiemy. Każdy rok, to nowe sukcesy i jeszcze jeden krok naprzód. Cieszymy się z tego. Region ten znany jest z wielu inicjatyw i patriotycznej postawy. Dobry przykład dla innych.

Wrócila do nas przed blisko ćwierć wiekiem prastara ziemia mazurska. Pyszni się teraz w słońcu szmaragdem jezior, przepleciona wstęgami dróg, ubrana w soczysta zieleń lasów. Polska, nasza, bliska i droga nam ziemia. Mówimy o niej ze szczególnym pietyzmem, chwalimy trud ofiarnych ludzi, podziwiamy dynamikę i ambicje. To region ludzi oddanych, pracowitych, pełnych inicjatywy i pomysłów.

Stolica powiatu — Ełk, miasto prawie 26-tysięczne. Tutaj koncentruje się przemysł. W budowie są najnowsze zakłady przemysłowe: Zakłady Elementów Prefabrykowanych, hala w A-26, Zamrażalnia, Trzcinarnia, a Zakład Odzieżowy „Ełczanka" oddano do użytku w tym roku. Wzrost produkcji w latach 1964—67 wyniósł 132 mln złotych. Przed czterema laty zatrudniano 3.117 osób, a obecnie pracuje 3.452 pracowników.

Oczekiem w głonie — i to bez żadnej przesady — jest oczywiście rolnictwo. Zielona produkcja stała się od dawna przedmiotem zainteresowania władz partyjnych i państwowych. Szczególne ożywienia notuje się po IX Plenum KC partii. W ostatnich czterech latach — łącznie z bieżącym sezonem — przeznaczono na inwestycje w rolnictwie 332 mln złotych, z tego 66 proc. dla PGR, 18,4 proc. na prace melioracyjne, a pozostałe sumy na rozbudowę POM, elektryfikację, zaopatrzenie wsi w wodę itp.

Legitymacją ełckiego rolnictwa są wyniki uzyskane w produkcji podstawowych roślin: wydajność zbóż zwiększyła się z 15,9 do 19,1 q, a buraków cukrowych z 250 do 320 q. Bardzo dobre są zbiory rzepaku. Od roku 1964 skup zboża zwiększył się z 2.872 do 6.093 ton. W powiecie tym skupuje się ponad 12 tys. ziemniaków oraz 2.824 tony żywca i prawie 17 mln litrów mleka.

Rolnicy ełccy znani są z pracowitości i solidnego stosunku do swych obowiązków. W okresie 4 lat wzrosła liczba kółek rolniczych z 60 do 91, a KGW z 47 do 84. W roku 1964 PGR posiadały 302 ciągniki, a rolnicy — 98. Obecnie w sektorze państwowym znajduje się 385 traktorów, a indywidualnym — 134. Jeden ciągnik wypada na 36,5 ha w PGR i 3,15 hektarów w gospodarstwach chłopskich. Jest to związane z ilością rąk do pracy, które w sektorze państwowym jest kilkakrotnie niższa niż w gospodarstwach indywidualnych.

Można by wymienić wiele sukcesów, którymi chwali się rolnictwo tego regionu. Zwłaszcza nawozów zwiększyło się z 33,8 kg NPK w 1964/65 roku do 78,9 kg w bieżącym roku gospodarczym. Przed czterema laty zbierano z ha 46 q ziarna, a w tym roku wydajność sięga 67 q. Podobnie jest w innych dziedzinach.

Często odwiedzamy ten powiat. Z różnych okazji. Latem przebywa tu wielu turystów. Przyjeżdżają działacze, jachtowcy i rolnicy. Wszyscy podziwiają i samą stolicę powiatu i przepiękne tereny. Chlubą jest tu Państwowy Ośrodek Hodowli Zarodowej, mający bezkonkurencyjne wyniki. W tym roku osiągnął on 1,9 mln złotych zysku. Jest znany daleko poza granicami kraju, jako ośrodek dający rolnictwu materiał hodowlany o wysokiej wartości.

W powiecie ełckim mieszka 54.161 osób, z tego 47,1 proc. w mieście. Przyrost naturalny wynosi 20,9 osoby na wsi i 12,2 osoby w mieście. Występują tu nadal tendencje do zwiększania się liczby ludności miejskiej, co wiąże się z inwestycjami. Dotychczasowy plan inwestycyjny preferował w pierwszym rzędzie przemysł. W latach 1961—68 nakłady na te cele zwiększyły się 7-krotnie, na rolnictwo — 4 razy, budownictwo — 3 razy.

Często piszemy o tym powiecie. Nie bez racji. Jest tu przecież wiele inicjatyw ogromnie pożytecznych, często pionierskich nawet w skali krajowej. Są one pobudzane przez władze powiatowe, a przede wszystkim Komitet Policzłowy partii. Wszystkie osiągnięcia w rozwoju ziemi ełckiej są w dużym stopniu wynikiem aktywności członków i kandydatów partii, którzy wspólnie ze stronnictwami sojuszniczymi inspirują, kierują i pomagają mieszkańcom w wykonywaniu zadań.

Jesteśmy wszyscy przekonani, że ten piękny powiat będzie nadal rozwijał się w szybkim tempie i stanie się przykładem dla całego województwa. Życzymy mieszkańcom ziemi ełckiej, jej aktywistom, działaczom, organizatorom jak najlepszych sukcesów.

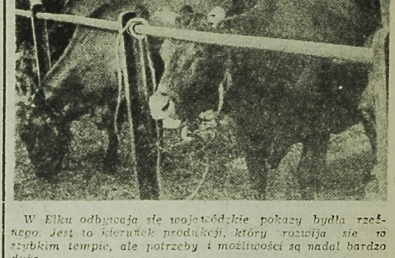

W Ełku odbywają się wojewódzkie pokazy bydła rzeźnego. Jest to kierunek produkcji, który rozwija się w szybkim tempie, ale potrzeby i możliwości są nadal bardzo duże.

Z tek pomysłów młodych

Szkoły wynalazczego myślenia

Żyjemy w wieku techniki. Społeczeństwo, które dysponuje nowoczesną techniką ma dzisiaj prawie wszystko, co jest potrzebne do życia we współczesnym świecie. Technika zaś, rzec by można, wprost nie istnieje bez swego ciągłego rozwoju, bez ciągłych zmian, ulepszeń. I to zmian, ulepszeń dokonywanych we wszystkich bez wyjątku środowiskach ludzi techniki. Od nauczania do wysoko kwalifikowanych robotników. Partia nasza dokłada wszelkich wysiłków, aby ludziom techniki, zwłaszcza racjonalizatorom i wynalazcom, stworzyć możliwie najlepsze warunki działania. Coraz bogaciej są wyposażone instytuty techniki. Do dyrektorów oraz kierowników wydziałów zakładów pracy kierowane są apele i przypomnienia o pilnej potrzebie opieki nad wynalazcami. O potrzebie natychmiastowego rozpatrywania wniosków racjonalizatorskich i wynalazczych, kierowania ich do zastosowania.

W naszym województwie organizowane są różnorodne poczynania w celu właściwego wykorzystywania ruchu racjonalizatorskiego oraz jego popularyzacji. Organizowane są przeróżne konkursy, wystawy, odczyty i dyskusje. Miedzy innymi z inicjatywy ZMS i NOT, już po raz trzeci w roku 1968, organizowany jest Turniej Młodych Mistrzów Techniki.

A oto kolejna inicjatywa tego ruchu.

Pozornie wygląda to skromnie. Otóż Wojewódzka Komisja TMMT przygotowuje konkretne argumenty i propozycje do rozmów z kierownictwem Kuratorium Okręgu Szkolnego, rektoratem WSI oraz kierownictwem filii Uniwersytetu Warszawskiego w Białymstoku. Chodzi o spopularyzowanie wśród uczącej się i studiującej młodzieży sposobu wynalazczego, racjonalizatorskiego myślenia. Prościej mówiąc chodzi o to, aby od najmłodszych lat wdrożyć do zastanawiania się nad możliwościami zmian, wynalazków w technice. Przecież, jak powiada przysłowie, nie święci garnki lepią. Przecież wszelkie nieraz wynalazki zaczynały się od drobnych spostrzeżeń, od ciągłych zmian i ulepszeń.

Jeśli nie zawiedzie organizacja realizacji tej inicjatywy, jeśli odpowiednio potraktują ją nauczyciele, doktorzy, docenci i profesorowie — można rokować dużą przyszłość dla tego właśnie zamiaru. Cechą młodości jest bowiem dążenie do zmian i ulepszeń. A świat techniki, świat chemii i biologii jest bardzo bogaty w możliwości racjonalizatorskie.

Swego czasu, pamiętam, zgłosił się do swoich nauczycieli uczeń zasadniczej szkoły zawodowej i powiada tak: do produkcji papieru potrzebna jest przede wszystkim celuloza. Celulozę wytwarza się u nas z drewna. A tymczasem, powiada ów uczeń, przeczytałem w książce, że najwięcej celulozy jest w naci ziemniaczanej. Nać ziemniaczana marnuje się bezużytecznie. Czy nie szkoda lasów...?

Uczeń ów został wyśmiany przez nauczycieli, do których zwrócił się z tym problemem. Powiedzieli mu, że nać ziemniaczana ma rzeczywiście najwięcej celulozy, ale eksploatowanie jej jest nieopłacalne, wręcz niemożliwe. I tak chyba jest. Ale tu nie o to chodzi. Z młodych ludzi tak właśnie myślących wyrastają wynalazcy i racjonalizatorzy. I to właśnie jest celem dyskusji między członkami Wojewódzkiej Komisji Turnieju Młodych Mistrzów Techniki, a kierownictwem Kuratorium, rektoratu WSI i filii Uniwersytetu Warszawskiego.

LESZEK KOŻUSZKO

Groźny pożar w Suwałkach

SUWAŁKI (inf. wł) W ub. sobotę, 7 września br. w godz. przedpołudniowych wybuchł groźny pożar w Suwałkach przy ul. Klasztornej, który w szybkim czasie przeniósł się na sąsiednią ul. Utrata Zamość.

Według wstępnego dochodzenia i przesłuchań świadków pożar rozprzestrzenił się od dachu stodoły Stanisława Łapińskiego.

Pożar zauważyli jako pierwsi pracownicy Bazy Białostockiego Przedsiębiorstwa Transportu Budownictwa i natychmiast przystąpili do akcji gaśniczej. Ogień rozprzestrzeniał się bardzo szybko w dzielnicy o przeważnie drewnianej zabudowie co utrudniało akcję ratunkową.

Ogółem spłonęły trzy budynki mieszkalne i czternaście budynków gospodarczych w tym m. in. magazyn opakowań i wolny drzewnej Rejonowej Spółdzielni Ogrodniczo - Pszczelarskiej. Straty sięgają 1 mln zł.

Gaszenie pożaru trwało od godz. 10.55 do godz. 19.50 kiedy dogaszano ostatnie zgliszcza. W akcji gaszenia pożaru uczestniczyło 10 sekcji straży pożarnej z Suwałk, Augustowa, Sejn, Płociczna i Raczek.

Szczególnie swą obywatelską i ofiarną postawą w akcji gaśniczej wyróżnili się pracownicy bazy BPTB Aleksander Gościewski i Antoni Jarzabski oraz Kazimierz Goch ze spółdzielni im. Marii Konopnickiej.

LEON SÓJKOWSKI

Wyróżnieni pracownicy ZNTK w Dniu Kolejarza

Poza uroczystą akademią i pobraniem z kasy przedsiębiorstwa tzw. trzynastej pensji, część pracowników Zakładów Naprawczych Taboru Kolejowego im. Marcelego Nowotki w Łapach została z okazji Dnia Kolejarza udekorowana odznaczeniami państwowymi oraz odznakami Przodującego Kolejarza. Złotym Krzyżem Zasługi odznaczony został I sekretarz Komitetu Zakładowego PZPR — Tadeusz Mlynarczuk, a Brązowym Krzyżem Zasługi robotnik odlewni — Bolesław Pieniążek.

Odznaki Przodującego Kolejarza otrzymali: Marian 301 Łapiński, Wacław Sokół, Edward Kukacki, Zbigniew Dębowski, Jerzy Nikin, Edmund 56 Łapiński, Jerzy Gudow, Stefan Bielonko, Józef Halicki, Kazimierz Wyszyński, Henryk Walczuk, Józef I Januszyk, Józef Zajkowski, Piotr Szczesny, Edward Józefowicz, Czesław 271 Łapiński, Antoni Grzelewski, Tadeusz Gierlatowski, Antoni Harasimiuk, Ludwik Blusiewicz, Czesław 174 Łapiński i Eugeniusz Kowalewicz. (L)

Nagrody dla reproducentów

Przed kilkoma dniami Wydział Rolnictwa i Leśnictwa Prezydium WRN dokonał rozdziału nagród wojewódzkich dla najlepszych gospodarstw reprodukcyjnych.

W grupie nagród dla gospodarstw państwowych przyznano trzy równoznaczne nagrody: Mikołajowi Trochimczukowi dyrektorowi PGR Rostek w pow. gołdapskim, Eugeniuszowi Makowskiemu dyrektorowi PGR Imionki i Józefowi Bartoszewiczowi dyrektorowi PGR Nowy Młyn — obaj z pow. oleckiego.

Spośród gospodarstw indywidualnych wyróżniono Stanisława Toczko z Trofimówki w pow. sokólskim i przyznano mu pierwszą nagrodę wojewódzką, drugą natomiast przydzielono Albinowi Chmielewskiemu, właścicielowi gospodarstwa we wsi Jodeliszki pow. sejneński.

Wszyscy wymienieni od szeregu lat utrzymują wysoki stopień reprodukcji zbóż i ziemniaków, zbierany plon przeznaczają jako kwalifikaty do wymiany sąsiedzkiej. Gospodarstwa ich należą do przodujących w swoich rejonach. (ros)

„Przeminęło z wiatrem" znów na ekranach kin

W bieżącym tygodniu na ekrany kin europejskich znów wejdzie film „Przeminęło z wiatrem". Do tej pory obejrzało go już ponad 300 milionów widzów, jest to liczba rekordowa. „Przeminęło z wiatrem" uznany został także za najbardziej kasowy film świata.

Na Ogólnopolskiej Wystawie Ogrodniczej „Owo-68" otwarta jest także ogólnopolska wystawa urządzeń i maszyn do prac w ogrodnictwie. Jej celem jest zaprezentowanie najnowszych, mało znanych maszyn ogrodniczych, pokaz ich zastosowania i obsługi.

NA ZDJĘCIU: ładowarka do ziemi.

CAF — Jakubowski

Pełna realizacja uchwał IX Plenum KC

Konferencja służby rolnej w Sejnach

W Sejnach odbyła się powiatowa konferencja, w trakcie której omówiono osiągnięcia sejneńskiego rolnictwa za okres ubiegłych 4 lat i przedyskutowano nowe zadania, wynikające z Uchwał IX Plenum KC PZPR oraz tez na V Zjazd partii.

W obradach wzięli udział: kierownik Wydziału Rolnego KW, tow. Stanisław Gryglewski, przedstawiciele powiatowych władz partyjnych i administracyjnych na czele z I sekretarzem KP w Sejnach, tow. Wiktorem Koziołem, przewodniczący GRN i dyrektorzy PGR, prezesi GS i kierownicy SOP, agronomowie i zootechnicy, służba weterynaryjna, melioranci oraz delegaci PZKR, Centrali Nasiennej i związków branżowych.

Referat programowy wygłosił kierownik Wydziału Rolnictwa i Leśnictwa Prezydium PRN inż. Edward Grzyb. Omówił on dotychczasowe osiągnięcia oraz wskazał nie wykorzystane rezerwy i trudności, wynikające przede wszystkim z niepełnego wykorzystania areału uprawowego ziemi, istnienia jeszcze znacznej liczby gospodarstw podupadłych, niedostatecznego nawożenia mineralnego, niewłaściwej pielęgnacji i ochrony roślin oraz nie najlepszej pracy terenowej służby rolnej.

W dyskusji, jaka wywiązała się po referacie, poruszano sprawy nawożenia i wapnowania gleb, dalszego wzrostu pogłowia bydła i trzody chlewnej, zwiększenia użytków zielonych i zielonionów oraz wydajności łąk i pastwisk. Dyskusję podsumował kierownik Wydziału Rolnego KW, Stanisław Gryglewski, który w swym wystąpieniu mocno zaakcentował konieczność realizacji i wcielanie w życie przez służbę rolną gromadzkich, i wiejskich planów nawożenia i nasiennictwa oraz ochrony roślin opracowanych po IX Plenum KC PZPR. Harmonogramy te dotychczas przechowywane były w szufladach jako nietykalne tabu. (SP)

KRONIKA MILICYJNA

■ W ŁAPACH, na ul. Nowotki, kierowca samochodu szos należącego do Oddziału PKS w BIAŁYMSTOKU, JAN SOBOTKO wymusił pierwszeństwo przejazdu i najechał na jadącego motocyklem mieszkańca wsi Tryszcie (pow. łomżyński, JERZEGO ABRAMOWICZA, który doznał obrażeń ciała.

■ W AUGUSTOWIE na placu masarni GS przy ul. Wierzbowej, kierowca samochodu ciężarowego żuk, JAN KUDERSKI, nie zachowując ostrożności w czasie cofania najechał na 4-letnią WALERIĘ KRUPIŃSKĄ. Dziewczynka doznała złamania nogi.

■ We wsi NOWOSADY (pow. białostocki) powstał pożar w zabudowaniach BRONISŁAWA GIREJKO. Płomienie przerzuciły się na sąsiednie zabudowania, w wyniku czego spłonęły cztery stodoły wraz z tegorocznymi zbiorami. Straty wynoszą ponad 130 tys. zł. Ustalono, iż pożar spowodował 5-letni WINCENTY GIREJKO i 4-letni WIESŁAW KUCZYŃSKI.

■ Na stosie w pobliżu wsi CIEMNOSZYJE (pow. grajewski), jadący motocyklem 15-letni SZCZEPAN MACIOROWSKI, na skutek dużej szybkości wpadł do przydrożnego rowu. Motocyklista doznał ciężkich obrażeń ciała i został przewieziony do szpitala.

■ We wsi STARE BEREZOWO (pow. hajnowski) powstały pożar zniszczył dach chlewni, będącej własnością MIKOŁAJA MARTYNIUKA. Przyczyną pożaru było zwarcie prowizorycznej instalacji elektrycznej założonej w chlewie.

■ Na strzeżonym przejeździe kolejowym w CZERWONYM BORZE (pow. zambrowski), w momencie zatrzymania zapory, jadący szosą z dużą szybkością samochód osobowy płymuth, kierowany przez mieszkańca Rutki (pow. bielski), MIECZYSŁAWA JANKOWSKIEGO na skutek gwałtownego hamowania wpadł w poślizg i uderzył w betonową barierę. W wyniku zderzenia siedzący na barierze 46-letni CZESŁAW BACZNER poniósł śmierć na miejscu, zaś jego kolega, 36-letni WACŁAW STACIWA oraz kierowca samochodu doznali lekkich obrażeń ciała i zostali przewiezieni do szpitala. Samochód został całkowicie zniszczony.

■ Na nie strzeżonym przejeździe kolejowym w ORŁOWICZACH (pow. sokólski), pociąg pośpieszny Białystok — Kuźnica zabił dwa konie prowadzone przez ANTONIEGO KLEJA. Wóz za wypadek ponosi powożący koźmi.

■ W pobliżu AUGUSTOWA, na skrzyżowaniu dróg Augustów — Białystok—Grajewo, jadący motocyklem mieszkaniec BIAŁEGOSTOKU, 19-letni TADEUSZ BIELSKI wraz z pasażerem 23-letnim HENRYKIEM PÓŁKOSNIKIEM zderzył się z samochodem ciężarowym star prowadzonym przez mieszkańca Augustowa, WACŁAWA KUPINSKIEGO. W wyniku zderzenia motocyklista poniósł śmierć na miejscu, a pasażer motocykla doznał obrażeń ciała i został przewieziony do szpitala. (h)

SPORT

Na stadionach kraju i województwa

POZYCJA BOKSERÓW GWARDII W II LIDZE

Brakujący wynik: Górnik — Avia 13:7. Mecz Start — Sokół został przełożony na 22 bm. Aktualna tabela:

1. Unia Oświęcim	11: 1	22:[illegible]
2. Zawisza Bydg.	11: 1	22:[illegible]
3. Górnik Zagórze	8:4	12:[illegible]
4. Start Elbląg	8:4	12:[illegible]
5—6. Gwardia B-stok TS Bytom	6: 6	12:[illegible]
	6:6	12:[illegible]
7. Sokół Piła	4: 8	12:[illegible]
8. Avia Świdnik	4: 8	12:[illegible]
9. Polonia W-wa	2:10	12:[illegible]
10. Widzew Łódź	0:12	12:[illegible]

Uwaga! Mecz Gwardia Białystok — Unia Oświęcim z 17 marca br., wygrany przez Gwardię 11:9, został zweryfikowany przez PZB na 10:0, gdyż po dokładnym sprawdzeniu kart sędziowskich okazało się, że Zajkowski z swojej walki nie wyprał z remisowej.

Kolejny mecz stoczy Gwardia z listopada br. w Pile z Sokołem.

Wracając do niedzielnego meczu Gwardii z Zawiszą Świetlewiczem, w przede wszystkim kolegów z drużyny nie mówiąc już o kierownictwu klubu i widzach, małą opinią pięstenzje do Zwitka za to, że na boiskach doplinować wszi w nie ważnym przecież pojedynku z liczem tabeli. Podobne wypadki, pomniejszające efekt wysiłku całej drużyny, nie mogą powtarzać się. Natomiast więcej czasu powinni poświęcić na usilny trening Półtorczuk, co zygnalizujemy jego przełożonym.

JAGIELLONIA — TRZECIA PODLASIE — PIĄTE W ŁODZKIM SZEŚCIOMECZU II LIGI LA

Łódzki sześciomecz o mistrzostwo II ligi lekkoatletycznej wygrała punktacji zespołowej Spojnia Warszawa — 4674 pkt. przed Startem Lublin — 4,490, Jagiellonią Białystok — 4,408 pkt., AZS Łódź — 4,347, Podlasiem Białystok — 4,[illegible] i AZS Warszawa — 4,135 pkt.

Po ostatecznej weryfikacji zmiennych podobnie jak i tych, którzy startowali w innych miastach, znane będą dokładne miejsca na jakich uplasowały się drużyny zespoły Jagiellonii i Podlasia.

Oto lepsze pozycje białostockiej lekkoatletyki, osiągnięte w trzech sześciomeczu.

KOBIETY. Skok wzwyż 1. Mączuk (Jag.) — 1,59, 10. m 1. Ejmieniuk (Podl.) — 7,24,3, kul 1. Wosiuk (J) — 10,82, dysk 1. Ostrownicka (J) — 31,[illegible], pięciobój 1. Mączuk (J) — 3,419 pkt., oszczep 1. Markowska (J) — 41,00, 80 m p. 2. Kermierowska (J) — 12,3 s, 4 x 100 m 2. Łukasińska (J) — 4,[illegible], 2. Żółkowska (P) — 26,9. Nawy rekord okręgu ustanowiła Hryniewicz (J) osiągając w biegu na 400 m 61,[illegible]. Białostocczanka zajęła drugie miejsce Kołakowską (Spójnia Warszawa) — 56,5.

MĘŻCZYZNI. 110 m ppł. 1. [illegible] (J) — 15,7, 3. Szestało (P) — [illegible] w dal 2. Rynasz (P) — [illegible], 3. [illegible] (J) — 6,97, 400 m 1. Nenow (J) — 1,56,3, 3. Sadowski (P) — 1,[illegible], 100 m 3. Adamowicz (P) — 11,[illegible], 2. Andruczyk (J) — 11,[illegible], 4 x 100 m 2. Pałubicki — 47,8, 3. Jagiellonia — 44,0, 5 km 3. Stelaszewicz (P) — 15,23,2, 1500 m 2. Chybiński (J) — 4,00,8, 4 x 400 m 3. Jagiellonia — 3,46,3, 400 m 1. Kołyszewski (P) — 50,4, młot, 2. Wielgat (J) — [illegible], 3 km z przeszkodami 1. [illegible] (P) — 9,44,6, 2. Miller (P) — [illegible], 3. Konowalczyk (J) — 9,[illegible], 10 km 1. Olesiewicz (P) — 32,47,4, 2. [illegible] (J) — 34,15,0, dysk 2. [illegible] (P) — 49,84, 3. Kalinski (J) — 41,32, 200 m 2. Sadowski (P) — [illegible], 2. Długosielski (J) — 22,[illegible], 3. Grzegorczyk (J) — 14,[illegible], cieboj 3. Dudko (J) — 5,[illegible] pkt.

DERBY PIŁKI RĘCZNEJ WYGRAŁ AZS

Wystartowała II liga [illegible] w piłce ręcznej męskiej. [illegible] guracyjnym spotkaniu [illegible] lecku do derbów województwa [illegible] nił Olecko — AZS Białystok [illegible] mecz przyszło ok. 1 tys. [illegible] Wygrał AZS 25:11 (10:5). [illegible] zespół AZS w [illegible] gol bramkowy [illegible], wystąpił w składzie [illegible] lewicz, Filipiak, Kozłowski, [illegible] Szpaczko, Szewczyk, [illegible] Boucec, Kaźmierczuk, Kozłowski, Grant zagrał poniżej swoich [illegible] wości.

POWYŻEJ W BG

Sekcja grodzieńska [illegible] losi ma ciągle kłopoty [illegible] niem wagi ciężkiej. [illegible] poszukuje młodzieńców [illegible] ga ciała przekracza [illegible] nia przyjmuje sekretariat [illegible] ul. Jurowiecka 21, [illegible] Piekarski kompletnie [illegible] tylko z myślą o kobietach [illegible] nie także na swoich [illegible] nie jak najbliższej [illegible] naszego okręgu [illegible] centralnej sportowiec [illegible]

DZIĘKUJĘ KAPITANIE

KOMUNIKATY

100 robotników niewykwalifikowanych do robót torowych w delegacji w wieku 18—50 lat zatrudni Oddział Zmechanizowanych Robót Drogowych w Białymstoku—Starosielcach. Wynagrodzenie miesięczne do omówienia na miejscu. Zaakwaterowanie bezpłatne w wagonach mieszkalnych. Stołówka na miejscu. Chętni winni się zgłaszać do Oddziału Zmechanizowanych Robót Drogowych w Białymstoku—Starosielcach, ul. Klepacka. k 2251-00

Białostockie Przedsiębiorstwo Robót Zmechanizowanych i Maszyn Budowlanych w Białymstoku zatrudni od zaraz 2 malarzy konstrukcji stalowych i urządzeń przemysłowych. Wynagrodzenie wg stawek obowiązujących w budownictwie do uzgodnienia w Oddziale Napraw BPRZiMB Białystok, Sz. Zambrowska 88. k 2250-0

Przedsiębiorstwo Zaopatrzenia Rolnictwa w Wodę „Wodrol" — Białystok w Białymstoku, ul. Elewatorska 7 zatrudni od zaraz absolwenta Technikum Elektrycznego na stanowisko pomocy technicznej w pracowni projektowej, każdą ilość monterów zewnętrznej sieci wodociągowej oraz robotników niewykwalifikowanych do robót ziemnych. Warunki pracy i płacy do omówienia w dyrekcji przedsiębiorstwa. k 2249-00

Wojewódzkie Przedsiębiorstwo Przemysłu Mięsnego w Białymstoku zatrudni od zaraz dwóch pracowników na stanowiska: ekonomiste d/s transportu kolejowego, ekonomiste d/s transportu samochodowego. Wymagane jest wykształcenie średnie oraz staż pracy w zakresie transportu. Warunki pracy i płacy do omówienia w Sekcji Kadr Wojewódzkiego Przedsiębiorstwa Przemysłu Mięsnego w Białymstoku, ul. Poziomka 2, pokój 8. k 2259-00

OGŁOSZENIA DROBNE

Potrzebna pomoc domowa. Białystok, Bonieiewskiego 23 m. 72. q 2360-1

Pomoc domowa do Warszawy, inteligentna z 5-letnim dzieckiem potrzebna natychmiast. Zgłoszenia tylko listownie: Połoccy, Warszawa-22, al. Mujewska 3 m. 124A. k 2139-1

Fryzjaq ze mieszkanie samotnych panów. Białystok, ul. Niedźwiedzia 43. q 2369-1

Małżeństwo nauczycieli z dziesięcioletnim dzieckiem poszukuje samodzielnego mieszkania (na 1 rok) w Białymstoku. Oferty — Biuro Ogłoszeń nr 2407. q 2407-1

Zamienię pokój z kuchnią w Kołobrzegu (pełny komfort, gaz, co, wszelkie wygody) na podobne lub większe w Białymstoku lub Ełku. Wiadomość: Janusz Zabrowski, Kołobrzeg, ul. Lubelska 32 m. 9. q 2359-1

Zamienię mieszkanie pokój z kuchnią na większe. Warunki do uzgodnienia. Białystok, Wesołowskiego 6 m. 21 (I piętro). q 2365-1

Młoda małżeństwo poszukuje mieszkania. Oferty: Biuro Ogłoszeń nr 2372. q 2372-1

Bezdzietne małżeństwo poszukuje mieszkania. Opłata za pół roku z góry. Oferty Biuro Ogłoszeń nr 2374. q 2374-1

Pokój do wynajęcia Białystok, ul. Jagiellońska 67. q 2360-1

Kupię domek jednorodzinny do 200 tys. zł. Wiadomość: Białystok, tel. 78-26. q 2445-1

Sprzedam 10 działek po 600 m kwadr. pod budowę domów. Osiedle Kolejowe Suwałki. Wiadomość: Kolenkiewicz, Suwałki, ul. Noniewicza 20/22. p 491-1

Sprzedam nową willę. Wiadomość: Białystok, ul. Chełmońskiego 26. q 2402-0

Sprzedam niedrogo dziecięcy nowoczesny wózek, z bagażnikiem. Białystok, Szosa Zwierzyniecka 7 m. 9. q 2376-1

Sprzedam samochód osobowy „Opel-Olimpia" stan b. dobry. Wiadomość: Białystok, ul. Malmeda 10. Zakład Fryzjerski. q 2382-1

Sprzedam samochód marki „Łada". Hajnówka, tel. 434. p 490-1

Sprzedam tartak w pow. białostockim. Wiadomość: Bagiańskie, Białystok-Starosielce, Rumuńska 7. q 2361-1

Telewizory naprawia inż. Paprocki, tel. 41-85, godz. 8—14. q 2306-0

Naprawa telewizorów szybko, solidnie, Białystok, tel. 23-32-24, godz. 7—15. q 2243-0

Ogłoszenia drobne przyjmują wszystkie urzędy pocztowe

„LINGWISTA" OŚRODEK NAUCZANIA PRZY STUDIUM JĘZYKÓW OBCYCH AKADEMII MEDYCZNEJ W BIAŁYMSTOKU,

organizuje w roku szkolnym 1968/69

kursy nauczania języków:

angielskiego,

francuskiego,

rosyjskiego

i niemieckiego.

Nauka odbywa się na oddzielnych kursach dla początkujących, zaawansowanych, specjalistycznych i niedzielnych. Na życzenie, mogą być organizowane grupy w zakładach pracy i szkołach. W nauce stosowane są najnowsze metody nauczania oraz najnowocześniejsze pomoce naukowe, m. in. kabiny. Wykłady prowadzą lektorzy szkół wyższych. Informacji udziela i zapisy przyjmuje codziennie (z wyjątkiem świąt) w godz. 8—16 do 15 września br. Studium Języków Obcych Akademii Medycznej, ul. Mickiewicza 2c, I piętro, pokój 100, tel. 2-29-64. k 2201-0

Spółdzielnia Inwalidów Produkcyjno-Usługowa „Odnowa" w Białymstoku, ul. Mickiewicza 32, tel. 36-58 zatrudni 5 sprzątaczek. Warunkiem przyjęcia do pracy jest posiadanie aktualnego orzeczenia o inwalidztwie, lub ukończone 55 lat. k 2246-00

Biuro Projektów Budownictwa Komunalnego w Białymstoku, ul. Sienkiewicza 82 ogłasza konkurs na zatrudnienie kierownika pracowni projektowej instalacji sanitarnych z dniem 1. I. 1969 r.

Kandydaci inżynierowie budownictwa lądowego o specjalności instalacje sanitarne, winni posiadać uprawnienia budowlane do wykonywania robót instalacyjnych i projektowania oraz przynajmniej 5 lat pracy w projektowaniu.

Wynagrodzenie miesięczne z premią średnio do 7.500 zł. Kandydaci proszeni są o zgłaszanie się do pokoju nr 604 — VI piętro w godzinach 8—9 do dnia 20. IX. 1968 r. k 2260-00

Dyrekcja Zasadniczej Szkoły Budowlanej w Sokółce ogłasza, że posiada jeszcze wolne miejsca dla absolwentów klas ósmych na następujące kierunki: betoniarz-zbrojarz i murarz. O przyjęcie ubiegać się mogą tylko chłopcy, do 18 września 1968 r. k 2269-0

Przedsiębiorstwo Budownictwa Rolniczego w Grajewie, ul. Elcka 13, tel. 76 i 92 zatrudni natychmiast: murarzy, tynkarzy, blacharzy, zdunów oraz majstrów i kierowników budowy do pracy na budowach w powiatach: grajewskim, ełckim, łomżyńskim, kolneńskim i monieckim. Ponadto zatrudnimy inżynierów i techników do pracy w działach: przygotowania produkcji, realizacji produkcji oraz komórce projektowo-kosztorysowej. Wynagrodzenie — wg tabeli dla pracowników przedsiębiorstw I kategorii zgodnie z UZP w Budownictwie — do omówienia na miejscu, lub uzgodnienia drogą pisemną. Zakwaterowanie zapewnione natychmiast. Po okresie próbnym dla pracowników inżynieryjno-technicznych istnieje możliwość otrzymania mieszkania rodzinnego. Zgłoszenia prosimy kierować pod adresem przedsiębiorstwa. k 2275-0

DOKĄD dziś idziemy?

W BIAŁYMSTOKU

TEATR

Teatr im. Al. Węgierki — nieczynny.

Mała Scena — nieczynny.

KINA

„Pokój" — „Hrabina Cosel", prod. polsk., kol. (od lat 14), godz. 14.30, 17.30 i 20.15

Kasa kina prowadzi sprzedaż biletów zbiorowych dla zakładów pracy i szkół w godzinach od 9 do 13.

„Ton" — „Jak zdobyto Dziki Zachód", barwna szerokoekranowa epopeja historyczna, prod. USA (od lat 16), godz. 14.30, 17.20 i 20.15.

„Syrena" — „Gładka skóra", prod. franc. (od lat 18), godz. 10.30, 13, 15.30, 17.45 i 20.

Kino-Teatr Zw. Zaw. — „Boccacio 70", prod. włosk. (od lat 18), godz. 17 i 20.

„TPP-R" — „Domek z kart", prod. polsk. (od lat 12), godz. 16, 18 i 20.

„Polana" — „Gamoń", prod. franc. (od lat 14), godz. 18.30.

„Spotkanie" — „Wojna i pokój", III cz. prod. radz., panor. (od lat 14), godz. 18.

„Kolejarz" Starosielce — nieczynne.

MUZEA

Muzeum Ruchu Rewolucyjnego, ul. Kilińskiego 5 — czynne w godz. 11—17. Wystawa stała „Dzieje białostockiego ruchu rewolucyjnego".

Wystawa czasowa: „Obozy koncentracyjne i miejsca mszczenia w fotografii Adama Kaczkowskiego".

Muzeum Okręgowe w Ratuszu — czynne w godz. 11—17. Wystawy stałe: archeologiczna, etnograficzna, historyczna.

Wystawa czasowa — „Freski z Supraśli".

KLUBY

Klub „Siedmiu", ul. Wesołowskiego 1, Dom Prasy — czynny (z wyjątkiem piątków) w godz. 10—22.

Klub Międzynarodowej Prasy i Książki „Ruch" czynny w godzinach 16—22.

W RAZIE WYPADKU

Wojewódzka Stacja Pogotowia Ratunkowego, tel. biura wezwań 30, informacji pogotowia 2-23-22.

Pogotowie Stomatologiczne czynne w godz. 18—7.

Pogotowie MO — tel. 97.

Straż Pożarna — tel. 98.

Informacja kolejowa — tel. 55-23 i 55-29.

APTEKI

Apteka nr 7, ul. Wesołowskiego 7, tel. 219-64.

Apteka nr 6, ul. Malmeda 12, tel. 62-51.

SZPITALE

Codziennie ostre dyżury — pełnią szpitale:

Wojewódzki Szpital Zakaźny, osiedle Dojlidy, ul. Żurawia, tel. 77-77.

Wojewódzki Szpital im. J. Śniadeckiego, ul. M. C. Skłodowskiej 10, centr. 2-16-21 — oddziały: dziecięcy, chirurgia — (centr.), wewnętrzny — (centr.), oraz oddział dermatologiczny ul. Manifestu Lipcowego 3 ,tel. 2-19-06.

Dyżury szpitali w dniu 16. IX. 1968 r.

Państwowy Szpital Kliniczny, ul. M. C. Skłodowskiej 24, tel. centr. 2-24-31, dyżurują oddz.: chirurgia, wewnętrzny, laryngologia, neurologia, okulistyka, położniczy.

Woj. Szpital Zakaźny, osiedle Dojlidy ul. Żurawia — dyżurują oddz. zakaźny dziecięcy tel. 35-82.

Szpital Grużlicy Płuc AMB, osiedle Dojlidy — oddział gruźlicy, tel. 55-82.

RADIO i TV

PROGRAM I

Wiadomości: 5.00, 6.00, 7.00, 8.00, 12.05, 15.00, 17.55, 20.00, 23.00, 24.00, 1.00, 2.00, 2.55; Program dnia: 6.10; 6.40 Kalendarz radiowy, 7.20 Piosenka dnia; 7.45 „Biblina szlafeta"; 8.20 „Nuta za nutą"; 8.44 Koncert życzeń; 9.00 Dla kl. V: „Nad Niemnem" — słuch.; 9.40 Dla przedszkoli: „Upaity kotek" — bajka; 10.00 „Franek Seliga i Pan Bóg", „Jeśli tu cicho" — opow., 11.00 Dla kl. VIII: „Wesła daje życie"; 11.49 „Rodzice a dziecko"; 12.10 Koncert z polonezami; 13.00 Dla kl. IV: „Nocne łowy" — słuch.; 14.00 „Śladami Kolberga"; 15.05 Dla uczniów szkół średnich: „Biologia przyszłości"; 15.30 Dla dzieci: „Co i jak majstrujemy"; 16.00—18.40 Popołudnie z młodością; 16.05 „Dobre głosy, dobie piosenki"; 16.20 „Radiostop Wrocławski"; 16.40 „Naszym zdaniem"; 17.00 „Kwadrans z dedykacją"; 17.15 „Rozmowa miesiąca"; 17.30 „Reporter przy tym był"; 18.00 Na scenach i estradach świata"; 18.40 Muzyka i Aktualności; 19.20 „Mój dom, moje osiedle"; 19.17 „Dyskutujemy"; 20.40 Kronika sportowa; 21.05 Teatr PR: „Krokodyl" — słuch.; 22.15 „Kwadrans dla poważnych"; 23.10 Wiadomości sportowe; 0.10—3.00 Program nocny z Katowic.

PROGRAM II

Wiadomości: 4.30, 5.30, 6.30, 7.30, 8.30, 9.30, 12.05, 16.00, 19.00, 21.00, 23.30; Program dnia: 8.20; 6.50 Muzyka i Aktualności; 7.15 „W Kalinowie wczoraj i dziś" — reportaż, T. Halaszyja; 8.15 Piosenka dnia; 8.35 Od przebłoju do przebłoju 9.35 Z życia Związku Radzieckiego; 10.25 „Pisarz i książka"; 10.55 Z dawnych i współczesnych kart muzyki polskiej; 12.30 Kwintet d-moll op. 57 nr 4 na fort. i smyczki L. Boccherinego; 13.25 „Synowie" — opow.; 14.20 Polska muzyka ludowa; 14.45 „Błękitna szlafeta"; 15.30 Piosenki żołnierskie; 16.05 Koncert popołudniowy; 17.05 Szukamy przebiów" — powtórzenie (tylko na UKF); 17.28 Dziennik białostocki; 17.40 Muzyczne miniatury; 18.05 Koncert życzeń; 18.20 „Praca człowieka"; 19.05—23.15 Wieczór literacko-muzyczny; 19.30 „Opowieść żołnierska"; 19.55 Radiowe Studio Piosenki; 20.50 Gra Ork. PR; 21.27 Wiadomości sportowe; 21.31 Koncert symf.; 22.30 „Spotkanie przy półce"; 23.25 Jazz na dobranoc.

PROGRAM TELEWIZYJNY

9.40 „Phantomy i Thunderchiefy" — IV część filmu dokument. prod. TV NRD „Piloci w pżamach".

10.55 Dla szkół: Język polski kl. XI: Stanisław Wyspiański. „Wesele" z cyklu: „Dzieje dramatu".

11.30 Przerwa.

12.30 i 15.10 Przysposobienie Rolnicze: „Warunki dobrego zakiszania się roślin".

15.45 Politechnika TV: Matematyka I roku: „Elementy logiki" — wykład doc. dr R. Leitnera.

16.20 Politechnika TV: Matematyka I roku: „Dowodzenie twierdzeń" — wykład doc. dr R. Leitnera.

16.50 Wiadomości Dziennika.

17.00 Dla młodych widzów: „Fizyka na czterech kółkach".

17.30 Telewizyjny Kurier Warszawski.

17.45 „Kino Filmów Amatorskich".

18.15 „Po szóstej".

18.55 „Tu Telewizja New Delhi" — rep. filmowy Tele-Aru.

19.20 „Dobranoc".

19.30 Dziennik Telewizyjny.

20.05 „Gubernator" — film prod. polskiej z cyklu: „Nowela fantastyczna".

20.30 „Giełda Piosenki".

21.00 „Phantomy i Thunderchiefy" — IV część dokum. filmu TV NRD „Piloci w pżamach".

22.15 Dziennik Telewizyjny.

22.30 Program na jutro.

22.35 Politechnika TV: Matematyka I roku: „Elementy logiki".

23.10 Politechnika TV: Matematyka I roku: „Dowodzenie twierdzeń".

PR i TV zastrzegają sobie możliwości zmian w programie.

TELEWIZJA RADZIECKA

WTOREK, 10 WRZEŚNIA

8.15 — W 140 rocznicę urodzin L. Tołstoja.

9.00 — Koncert.

15.15 — Program ekonomiczny.

15.45 — Dla młodzieży szkolnej. „Operacja „Zorza".

16.15 — „To są twe pieśni, Komsomole!"

16.30 — Przed kamerami powieściopisarz Iraklij Androników.

17.00 — O nagrodę gazety „Radziecki Sport". Hokej.

18.30 — Teatr noweli telewizyjnej. „Opowiadania amatyrskie".

19.45 — Gra kwartet im. S. S. Prokofiewa.

61

GEORGES SIMENON

„WAKACJE" KOMISARZA MAIGRET

TŁUM. M. STEFAŃSKA

Za portem znajdowała się sieć wąskich ulic, w które komisarz zagłębiał się każdego rana. Domy posiadały przeważnie jedno piętro, a niektóre tylko parter. Najczęściej — spotkał to dotąd tylko w Sables — piwnica służyła za kuchnię, z której na ulicę prowadziły schodki.

Dziewczynka prawdopodobnie mieszkała w tej dzielnicy.

Wstąpił do kawiarenki rybaków i wychylił szklankę białego wina.

Doktor Bellamy po zamknięciu za nim drzwi, musiał pospiesznie wbiec po schodach, by zobaczyć się z żoną lub matką. Którą z nich spytał o wizytę małej?

Maigret spacerował jak każdego dnia, ale odrychowo zawrócił i znalazł się przed komisariatem policji. Niedaleko znajdował się dworzec. Była to z pewnością godzina nadejścia pociągu, gdyż można było dostrzec ludzi przechodzących z walizkami.

Jedna para zwróciła jego uwagę, lub raczej wywołała zdumienie. Zobaczył kobietę tak niepodobną do dwu portretów z gabinetu doktora, że odczuł niepokój.

Kobieta nie była młoda. Prawdopodobnie ukończyła się pięćdziesiątki, ale miała te same delikatne blond włosy, te same fiołkowe oczy. Sylwetka może była nieco tęższa, zachowała jednak zadziwiającą lekkość.

62

Ubrana była w biały kostium, na głowie miała biały kapelusz — wszystko to dziwnie kontrastowało z mało eleganckim tłumem ulicznym. Unosił się za nią zapach perfum. Szła dosyć szybko, obok niej podążał człowiek o piętnaście lat starszy i sprawiający wrażenie, że czuje się przy niej nieswojo.

W ręku trzymała elegancki kuferek z krokodylej skóry, podczas gdy jej towarzysz obarczony był dwiema walizkami.

Prawdopodobnie była to pani Godreau, matka Odette Bellamy i Lili. Musieli wysłać do niej telegram do Paryża, przyjechała na pogrzeb.

Maigret odprowadził parę oczyma. W pobliżu było wiele hoteli, ale tamci nie weszli do żadnego z nich. Czy zadzwonią do drzwi domu, który właśnie opuścił Maigret?

Wszedł do komisariatu i wspiął się powoli po zakurzonych schodach. Był tu zaledwie raz, a już czuł się jak u siebie. Pchnął bez pukania drzwi biura inspektorów, które tak, jak poprzedniego dnia było prawie puste.

Minęła szósta. Komisarz Mansuy zajęty był podpisywaniem korespondencji.

— Pani Godreau przyjechała — oznajmił Maigret siadając na brzegu stołu.

— A!... Oczywiście na pogrzeb... Skąd pan wie?

— Widziałem ją przed chwilą, jak wychodziła z dworca.

— Zna ją pan?

— Wystarczy zobaczyć portret jej córki, by ją rozpoznać.

63

— Nigdy jej nie spotkałem. Zdaje się, że jest jeszcze piękna.

— Bardzo... I wie o tym...

Jeszcze kilka inicjałów.

— Spędził pan interesujące popołudnie?

— Doktor Bellamy dużo mówił i czynił honory domu. Proszę mi powiedzieć, czy nie zna pan przypadkiem dziewczynki czternastopiętnastoletniej, o rudych włosach, wysokiej i chudej, ubranej w różową bawełnianą sukienkę i czarne, wełniane pończochy?

Komisarz spoglądał na niego ze zdziwieniem.

— To wszystko, co pan o niej wie?

— Ma w ręku woreczek perłowego koloru.

— I nie wie pan gdzie ona mieszka?

— Nie.

— Nie zna pan jej nazwiska?

— Ani nazwiska, ani imienia.

— Nie wie pan także, gdzie ona pracuje?

— Nie wiem nawet, czy pracuje.

— Zdaje pan sobie sprawę z tego, że Sables, mimo wszystko liczy dwadzieścia tysięcy ludzi i że ulice pełne są dziewczynek takich jak ta, którą pan mi opisał?

— Pragnąłbym jednak odnaleźć właśnie tę.

— W jakiej dzielnicy pan ją spotkał?

— U doktora Bellamy.

— I nie spytał się pan go... Przepraszam! rozumiem... To już jest wskazówka, oczywiście!...

Maigret uśmiechnął się, zapalił z wolna nową fajkę.

— Proszę posłuchać. Mam wrażenie, że pana zanudzam. Jestem tu na wakacjach, to fakt.

(Ciąg dalszy nastąpi)

Organ KW PZPR w Białymstoku. Redaguje Kolegium. Wydawca RSW „Prasa". Redakcja i admin. — Białystok, ul. Wesołowskiego 1. Dyrektor Wydawnictwa 2-11-18. Centrala Wydawnictwa 2-32-41. Telefony: redakcji centralnej 2-32-41, redaktor naczelny 2-09-35, zastępca redaktora naczelnego 2-11-18, sekretarz redakcji 2-18-08. Dział Łączności z Czytelnikami 2-23-77. Dział Reporterski 2-24-72. Dział Rolny 2-11-36. Dział Sportowy 2-31-17. Redakcja nocna 2-18-07. Nie zamówionych rękopisów i zdjęć nie zwraca. Warunki prenumeraty miesięcznie — 13.50 zł, kwartalnie — 40.50 zł, półrocznie — 81 zł, rocznie — 162 zł. Prenumerata przyjmuje wszystkie placówki pocztowe i listonosze. Wpłaty na prenumeratę indywidualną należy dokonywać na konto PUPiK „Ruch" nr 12—4—1312 PKO Białystok. Na wypadek blankietu należy podać okres prenumeraty. Adres Biura Reklam i Ogłoszeń RSW „Prasa", Białystok, ul. Wesołowskiego 1, tel. 2-32-41.

8ZGraf. G—4

Pamięci leśników i drzewiarzy

29 bm. odbędzie się w Białymstoku uroczystość poświęcona uczczeniu pamięci leśników i drzewiarzy, którzy polegli w walce z hitlerowskim najeźdźcą w latach 1939/1945. Tego dnia na gmachu Okręgowego Zarządu Lasów Państwowych przy ul. Lipowej zostanie odsłonięta w obecności ministra Leśnictwa oraz wojewódzkich władz partyjnych i państwowych, tablica pamiątkowa poświęcona walce leśników i drzewiarzy Białostocczyzny. (L)

Nad tezami V Zjazdu

W ostatnich dniach, we wszystkich oddziałowych organizacjach partyjnych Białostockich Zakładów Przemysłu Wełnianego im. Sierżana odbyły się zebrania, na których szeroko dyskutowano nad tezami na V Zjazd PZPR.

W czasie zebrań zgłoszono wiele wniosków dotyczących spraw organizacyjno-ekonomicznych przedsiębiorstwa oraz socjalno-bytowych załogi.

Dużo czasu poświęcono omówieniu zagadnień międzynarodowych. Demena zainteresowań była Czechosłowacja. (gen)

Szkoła zawodowa przy ZDZ

W nowym roku szkolnym przybyła naszemu miastu jeszcze jedna placówka kształcenia zawodowego. Jest nią Zasadnicza Szkoła Zawodowa dla Pracujących, która powstała przy Zakładzie Doskonalenia Zawodowego. Szkoła kształci elektromechaników, ślusarzy - mechaników, tokarzy, mechaników samochodowych i malarzy budowlanych.

Zajęcia teoretyczne do czasu wybudowania własnego budynku przy ul. Sienkiewicza odbywają się w lokalu ZDZ przy ul. Lipowej 29, a praktyczna nauka zawodu — w warsztatach przy ul. Nowy Świat.

Na naukę do klas pierwszych przyjęło 200 uczniów. (ib)

ROŚNIE NASZE MIASTO

PISALIŚMY już o tym, że załoga i kierownictwo tej budowy dla uczczenia V Zjazdu partii postanowiły na dziewięć miesięcy przed terminem oddać do użytku realizowany obecnie budynek przy ul. Nowogródzkiej 10. Dzięki zobowiązaniu już w grudniu br. w nowym spółdzielczym bloku BSM zamieszka 90 rodzin. Przyszli lokatorzy domu, zaalarmowani tą radosną nowiną, codziennie niemal interesują się postępem robót budowlanych. Przychodzą, oglądają, zaglądają do okien już niedługo swoich mieszkań.

Według opinii dyrekcji, pracownicy budowy przy ul. Nowogródzkiej 10 należą do najlepszych w Białostockim Przedsiębiorstwie Budownictwa Miejskiego. Od lat przodują w przedterminowym realizowaniu zadań. Do wykonania tegorocznego planu finansowego brakuje kierownictwu budowy 0,5 mln zł. Suma ta na pewno będzie zrealizowana.

Po wykończeniu budowanego obecnie bloku brygady budowlane Antoniego Kowalewicza, Jerzego Drulli i Witolda Pucilowskiego a wraz z nimi brygada ciesielska Józefa Zbikowskiego przeniosą się na sąsiednie place przy ul. Nowogródzkiej, gdzie kolejno powstawać będzie nowe osiedle Białostockiej Spółdzielni Mieszkaniowej. Cztery spółdzielcze bloki już tu stoją.

Gdzie leży przyczyna sukcesu załogi tej budowy? Przede wszystkim w dobrej pracy poszczególnych pracowników na czele z kierownikiem budowy, **Józefem Korczakiem**, wymienianymi już brygadzistami i majstrami: **Sergiuszem Stańskim i Bronisławem Arciuchem.** Załoga od lat tworzy z niewielkimi zmianami stałą grupę ludzi zżytych ze sobą, znających siebie nawzajem i umiejących współpracować z podwykonawcami. Robotnicy chwalą sobie na przykład współpracę z grupą robót instalacyjnych kierowanych przez **Ewarysta Piłatowskiego.**

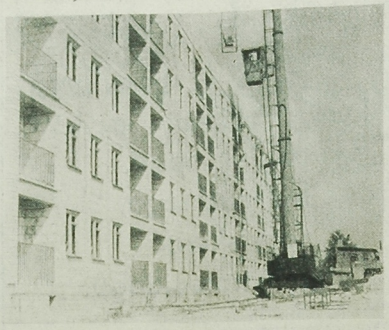

Tak wygląda budynek przy ul. Nowogródzkiej 10.

Brygada Antoniego Kowalewicza przy pracy.
Fot. CAF — R. Sieńko

Na budowie już od dwu lat pracuje Brygada Pracy Socjalistycznej. Jest nią brygada **Witolda Pucilowskiego.** Dwie pozostałe brygady walczą o tytuł BPS.

Wśród pracowników budowy jest wielu ludzi młodych, entuzjastycznie nastawionych do pracy. Młodym jest starszy inżynier budowy **Jan Bobras**, który zaledwie przed kilkoma tygodniami zdobył dyplom na Wydziale Budownictwa Lądowego studium wieczorowego WSInż. Młode są dziewczęta pracujące jako operatorki przy betoniarce. Obie: **Nina Iwaniuk i Zina Szymiel** niedawno nauczyły się zawodu w Ochotniczym Hufcu Pracy przy BPBM. Pierwsza z nich pracuje na budowie od lipca, a druga od czerwca br. Są zadowolone z wykonywanej roboty. One też przyczyniają się do sukcesu załogi. Dzięki nim rośnie nasze miasto. (ib)

Kolejarze —honorowymi krwiodawcami

Dzięki inicjatywie i staraniom Obwodowej Przychodni Lekarskiej PKP oraz poparciu dyrekcji Kolejowych Zakładów Konstrukcji Stalowych im. Rewolucji 1905 r. w Starosielcach powstała pierwsza w kraju placówka honorowego krwiodawstwa przy otwartym lecznictwie. Mieści się ona przy Obwodowej Przychodni Lekarskiej PKP w Białymstoku z siedzibą w Starosielcach.

W dniu otwarcia placówki dziesięciu honorowych dawców krwi otrzymało odznaki II stopnia, a jeden — trzeciego stopnia. Następnego dnia do punktu zgłosiło się ponad 30 pracowników PKP, którzy oddali 8 litrów krwi. (CH)

Zagadnienia ciepłownictwa — tematem XIX sesji MRN

18 bm. obradować będzie w Białymstoku XIX sesja Miejskiej Rady Narodowej. Poświęcona ona będzie zagadnieniom ciepłownictwa w naszym mieście. Ponadto złożona zostanie informacja o przebiegu realizacji inwestycji w I półroczu br. i zatwierdzone będą nazwy nowych ulic. (a)

Trzecia świetlica „Rodziny Kolejowej"

Dzieci mieszkańców „Rodziny Kolejowej" otrzymały niedawno nową świetlicę osiedlową. Jest to już trzecia tego typu placówka Spółdzielni. Mieści się na Antoniuku.

Członkinie Komisji Pracy Kobiet Spółdzielni i mieszkańki osiedla, przed przekazaniem nowej pomieszczeń, w czynie społecznym wyszorowały wnętrza, umyły okna, wyczyściły podłogi. (ib)

Nowy rok zajęć w zespołach BSM

We wszystkich zespołach artystycznych Białostockiej Spółdzielni Mieszkaniowej rozpoczął się nowy rok zajęć. Ponad 130 dzieci przystąpiło w br. do nauki w klasach fortepianu, akordeonu, skrzypiec, gitary, fletu oraz w sekcjach baletowej i perkusji ogniska muzycznego. Zajęcia ogniska odbywają się w osiedlu Tysiąclecia. W tym roku, o ile zgłosi się odpowiednia liczba dzieci, jest szansa na otwarcie ogniska w jednej ze świetlic osiedla Centrum. Zgłoszenia przyjmowane są w lokalu ogniska przy ul. Bielarskiej 7.

W bieżącym roku zwiększony jest skład zespołów muzycznego i chóralnego ogniska. Od sb. rozpoczęcia rozpoczęły się egzaminy sprawdzające uzdolnienia muzyczne dzieci nowo wstępujących do ogniska.

Od 15 bm. w obu osiedlach młodzieżowych rozpoczyna pracę także dziecięcy zespół żywego słowa. Do zespołu uczęszczać mogą dzieci w wieku lat 8—14. Zgłoszenia do 11 bm. przyjmują wychowawcy świetlic w obu osiedlach i pracownice wydziału społeczno-wychowawczego BSM.

W ub. roku zespół żywego słowa pracował tylko w osiedlu Tysiąclecia. Dzieci prezentowały przygotowane przez siebie programy artystyczne na uroczystościach spółdzielczych. BSM kupował im stroje do popisów. (ib)

Ognisko muzyczne włókniarzy

W piąty rok działalności wchodzi w tym miesiącu Ognisko Muzyczne (grupa akordeonowa) prowadzone przez MZDK Włókniarzy. Otwarcie ogniska nastąpi w dniu 14 bm. o godzinie 17 w sali MZDK im. Hrabiewskiego (ul. Augustowska 6). Tam też są przyjmowane zapisy na 1 rok nauki gry na akordeonie chłopców w wieku od 10 do 16 lat.

Zajęcia będą prowadzone w świetlicach Fabryki Pluszu i Białostockich Zakładach Przemysłu Pasmanteryjnego. (gen)

Tajemnicza budowa

Mieszkańcy domów nr 13, 13 a, 15 i 15 a przy ul. Malmeda — przy ul. Kazimierz Wagrowski — od pewnego czasu obserwują postępy tajemniczej budowy wznoszonej za podwórzu przyległym do wspomnianych bloków. W ub. roku zwieziono materiał budowlany, zjawił się dźwigar, a szkielet tajemniczego obiektu podciągnięto aż pod dach. Potem robotnicy odeszli, dozorców zdjęto, a materiał budowlany pozostawiono bez opieki. Na skutek tego trzeba było długo czekać. Mężczyzna rozkradziono, cement skamieniał, część został rozkradziony, zniszczeniu uległa część cegieł, a dzieci w wolnych chwilach zajmowały się zbiórką muru.

Wiosną br. znów zwieziono materiał budowlany, pojawili się dozorcy, ale robotnicy zjawili się tu bardzo rzadko. Każdy kto może brać cegły, deski, cement, wapno.

Autor listu do redakcji z uzasadnionym oburzeniem zapytuje, kto jest odpowiedzialny za rozkradzenie materiałów budowlanych? Tajemnicza budowa, pozbawiona jakiegokolwiek napisu informacyjnego, jest przykładem braku odpowiedzialności — kończy nasz Czytelnik.

Oczekujemy więc odpowiedzi Wydziału Budownictwa, Urbanistyki i Architektury Prezydium Rady Pracowników Wydziału Inwestycji na wizję lokalną tajemniczego budowy. (b)

PRZEDSTAWIAMY

Nauczyciel młodych

JÓZEF GRZEGORCZYK jest maszynistą, obsługującym agregaty wytwarzające energię elektryczną. Pracę w swoim zawodzie zaczynał jako marynarz w 1926 roku, na okręcie Polskiej Marynarki Wojennej.

W 1945 roku uruchamiał pierwsze urządzenia energetyczne w Białymstoku, jako specjalista montował nowe, sprowadzane turbiny. Jako dyżurny ruchu obsługiwał maszynownię elektrowni. Potem przeszedł do elektrociepłowni i tam pracuje do dziś.

Józef Grzegorczyk jest bardzo dobrym, cenionym specjalistą w swojej dziedzinie. Wyuczył wielu nowych pracowników. (a)

Fot. CAF — Sieńko

Zbliża się rozpoczęcie nowego roku harcerskiego

Rozpoczęcie nowego roku pracy harcerskiej 1968/69 mieć będzie szczególnie uroczysty charakter w Hufcu ZHP Białystok Miasto, gdyż powiązane zostanie ze zbliżającym się V Zjazdem partii i 25-leciem Ludowego Wojska Polskiego. 6 października we wszystkich drużynach i szczepach odbędą się ogniska harcerskie o tematyce zjazdowej połączone z podejmowaniem zobowiązań dla uczczenia V Zjazdu PZPR. Podjęte prace zostaną wykonane do 13 października br.

Główne uroczystości rozpoczęcia nowego roku harcerskiego przewidziane zostały na niedzielę, 13 października. W godzinach przedpołudniowych nastąpi uroczyste wręczenie sztandaru „Błękitnej Dziewiątce" — 9 Białostockiej Drużynie Harcerzy im. Stefana Czarniseckiego. Fundatorem sztandaru jest Koło Przyjaciół Harcerstwa przy 9 BDH złożone w całości z dawnych członków drużyny. W drzewcu sztandaru zostanie umieszczona ziemia, pobrana z pól bitewnych Polaków w kraju i za granicą.

W godzinach popołudniowych odbędzie się wielkie ognisko białostockich harcerek i harcerzy. W trakcie imprezy drużyny złożą meldunki z wykonania harcerskiego czynu zjazdowego. W programie artystycznym wystąpi m. in. znany zespół „Nadbiebrzańskie Nutki".

Jednocześnie też trwają przygotowania do nadania imienia Hufcowi ZHP Białystok Miasto. Z uwagi na fakt, że patronat nad hufcem sprawuje Podlaska Jednostka Wojsk Obrony Wewnętrznej, która w r. 1958 ze składek żołnierskich ufundowała hufcowi sztandar oraz przypadający w bieżącym roku jubileusz Ludowego Wojska Polskiego, wiele drużyn harcerskich i wielu instruktorów ZHP zgłasza propozycje, by miano hufca było ściśle związane z Ludowym Wojskiem Polskim. (h)

Bilety autobusowe w kioskach

Od 20 bm. w kioskach „Ruchu" w naszym mieście można będzie nabywać bilety na przejazdy autobusami MPK, jednorazowe ulgowe i normalne, a także abonamenty 10- i 20-przejazdowe, również ulgowe i normalne. Niezależnie od tego udogodnienia, w autobusach nadal czynne będą automaty.

Możność nabywania biletów autobusowych w kioskach ułatwi korzystanie z komunikacji miejskiej pasażerom i pozwoli MPK na wprowadzanie obsługi bezkonduktorskiej na pozostałych liniach komunikacyjnych. (a)

Do 12 bm. należy zgłosić dzieci nie szczepione na Heine-Medina

W dniach od 16 do 20 sierpnia, w czasie powszechnej akcji szczepień ochronnych przeciwko chorobie Heinego-Medina typem III, w Białymstoku zaszczepionych zostało ponad 75 proc. dzieci w wieku od trzech miesięcy do 15 lat, stale tu mieszkających. Ponieważ sierpień był pełnią sezonu turystycznego, część dzieci zaszczepiona została w innych miejscowościach kraju. Z dotychczasowych, niepełnych danych wiadomo, że szczepieniom w innych miejscowościach poddanych zostało około 5 tys. białostockich dzieci.

Wiadomo już także jednak, że część dzieci z różnych względów, takich jak choroba, pobyt za granicą itp. nie została zaszczepiona przeciwko Heine-Medina. Stwarza to zagrożenie epidemiologiczne w mieście, ale przede wszystkim niebezpieczne jest dla nie zaszczepionych dzieci. Jakie tragiczne skutki pozostawia ta groźna choroba, obserwujemy na co dzień na młodzieży, która chorowała w czasie epidemii w roku 1958 i poprzednich latach.

Aby nie dopuścić do takich tragedii, należy poddać szczepieniom ochronnym wszystkie dzieci. Miejska Stacja Sanitarno-Epidemiologiczna nie zakończyła jeszcze masowej akcji. Apeluje się do rodziców, aby **w terminie do 12 września br.** zgłosili w swych przychodniach rejonowych te dzieci, które w sierpniu nie zostały poddane szczepieniom typem III. Po ustaleniu danych ogłoszony zostanie termin dodatkowych szczepień przeciwko Heine-Medina.

Jednocześnie apeluje się do rodziców, których dzieci były szczepione poza Białymstokiem, aby zgłosiły ten fakt do swoich przychodni rejonowych. (a)

W. Młynarski w „Recitalu 68"

Jak zapowiada Wojewódzkie Przedsiębiorstwo Imprez Artystycznych, 16 i 17 bm. gościć będziemy w Białymstoku Wojciecha Młynarskiego, który wraz z Adamą Godlewską wystąpi z „Recitalem 68". Towarzyszyć mu będzie zespół muzyczny kierowany Senta. Recital odbędzie się w Teatrze im. A... gierki o godz. 17.30 i 20.

Przedsprzedaż biletów prowadzi „Orbis". Zamówienia zbiorowe na bilety przyjmuje WPIA tel. 216-83. (ib)