W Bratysławie odbyło się spotkanie 6 bratnich partii

Podpisanie wspólnego oświadczenia

BRATYSŁAWA (PAP) — W sobotę, 3 bm. odbyło się w Bratysławie spotkanie przedstawicieli 6 bratnich partii — Bułgarskiej Partii Komunistycznej, Komunistycznej Partii Czechosłowacji, Niemieckiej Socjalistycznej Partii Jedności, Polskiej Zjednoczonej Partii Robotniczej i Komunistycznej Partii Związku Radzieckiego. Na czele delegacji stali pierwsi sekretarze, lub sekretarze generalni komitetów centralnych partii uczestniczących w spotkaniu. Obrady toczyły się w związkowym ośrodku wypoczynkowym nad Dunajem. Z okazji spotkania Bratysława przybrała odświętny wygląd. Miasto zostało udekorowane flagami Bułgarii, Czechosłowacji, NRD, Polski, Węgier i Związku Radzieckiego.

Obrady otworzył pierwszy sekretarz KC KPCz, **Aleksander Dubczek**, witając uczestniczące w spotkaniu delegacje bratnich partii. Następnie uczestnicy spotkania przystąpili do rozmów.

Wieczorem o godz. 19.40 przedstawiciele sześciu partii komunistycznych i robotniczych zebrali się w gmachu ratusza w Bratysławie, gdzie podpisali dokument końcowy o spotkaniu. Po uroczystości podpisania dokumentu, krótkie przemówienie wygłosił pierwszy sekretarz KC KPCz, A. Dubczek.

Mówca podziękował delegacjom bratnich partii za dobrą pracę, jakiej dokonali wspólnie w tak krótkim terminie.

Jesteśmy przekonani — powiedział A. Dubczek — że dokument, który podpisaliśmy, będzie miał wielkie znaczenie dla umocnienia stosunków między krajami socjalistycznymi w dziedzinie gospodarki, polityki, kultury i we wszystkich innych dziedzinach, dla umocnienia więzi między naszymi bratnimi partiami, dla umocnienia in-

Ciąg dalszy na str. 2

Wspólne oświadczenie 6 bratnich partii komunistycznych i robotniczych zamieszczamy na stronie 3

Proletariusze wszystkich krajów, łączcie się!

NAKŁAD 104.014 A

Gazeta Białostocka

ORGAN KW POLSKIEJ ZJEDNOCZONEJ PARTII ROBOTNICZEJ

Nr 184 (5283) Poniedziałek, 5. VIII. 1968 r. Cena 50 gr

Przerób 9 mln t. ropy

WARSZAWA (PAP) — Ponad 9 mln ton ropy przerobił już płocki kombinat na benzynę, oleje, asfalt, ksyleny i gaz od uruchomienia w nim pierwszych obiektów rafineryjnych, czyli w ciągu ok. czterech lat.

Białostocczyzna przed V Zjazdem partii

● Narada aktywu ● Dyskusja nad tezami ● Czyny społeczne i produkcyjne

Jak już informowaliśmy, na Białostocczyźnie trwają narady powiatowego aktywu partyjnego poświęcone analizie węzłowych problemów zawartych w tezach zjazdowych. Ostatnio odbyły się one w Białymstoku, Olecku, Hajnówce, Mońkach, Wysokiem Mazowieckiem, Suwałkach, Sokółce i Zambrowie. Towarzysze dokonali bilansu osiągnięć powiatów w okresie międzyzjazdowym, a także określili główne kierunki działania w zakresie rozwoju ogólnopartyjnej dyskusji i kampanii politycznej przed V Zjazdem PZPR.

Równolegle z trwającymi naradami powiatowego aktywu, odbywają się posiedzenia komitetów gromadzkich partii z udziałem sekretarzy POP.

I tak np. w pow. białostockim spośród 32 KG, dziesięć odbyło już swoje posiedzenia. Dyskutanci w pełni zaaprobowali i poparli założenia programu partii.

Towarzysze w oparciu o wskazania zawarte w tezach dokonali oceny pracy swoich ogniw. Na przykład w Królowym Moście wskazano na słabości jakie występują w pracy POP i KG. Wyrażają się one w niedostatecznym rozwoju działalności ideowo-wychowawczej zarówno wśród członków partii jak w środowiskach, w których działają.

W gromadach Juszkowy Gród, Jałówka, Szymki i Michałowo sporo miejsca poświęcono realizacji polityki rolnej. Przy czym krytycznie ustosunkowano się do funkcjonowania GS, które nie dbają o właściwe rozprowadzenie nawozów mineralnych. Podkreślono również potrzebę konsekwentniejszej walki z przejawami kumoterstwa występującego wśród pracowników

Ciąg dalszy na str. 4

Przedstawiciele 6 bratnich partii z krajów socjalistycznych uczestniczący w naradzie w Bratysławie złożyli 3 bm. wieniec pod Pomnikiem Żołnierzy Radzieckich na górze Sławin.
CAF — Interfoto

Komunikat rzecznika MON Czechosłowacji

PRAGA (PAP) — Jak podaje Agencja CTK, rzecznik Ministerstwa Obrony Narodowej CSRS ogłosił następujący komunikat:

3 sierpnia br. terytorium Czechosłowacji opuściły ostatnie jednostki wojskowe Armii Radzieckiej, które od 20 do 30 czerwca br. uczestniczyły w sojuszniczych ćwiczeniach sztabowych.

Już wcześniej terytorium czechosłowackie opuściła przeważająca większość sztabów wojskowych z oddziałami łączności i zaopatrzenia.

Zabójca R. Kennedy'ego nie przyznaje się do winy

NOWY JORK (PAP) — W piątek przed sądem w Los Angeles stanął Sirhan Bishara Sirhan, oskarżony o zabójstwo senatora Roberta Kennedy'ego 5 czerwca br.

Sirhan na pytanie sądu oświadczył, że nie przyznaje się do zamordowania senatora Kennedy'ego.

Kongres USA zatwierdził pomoc wojskową dla Izraela

WASZYNGTON (PAP) — Mieszana komisja kongresu amerykańskiego złożona z przedstawicieli izby reprezentanów i senatu zaaprobowała poprawkę do programu pomocy zagranicznej USA przewidującą sprzedaż Izraelowi amerykańskich samolotów odrzutowych typu „Phantom". Izba reprezentanów pierwotnie przyjęła poprawkę do tego programu, która umożliwiała prezydentowi wydanie polecenia na sprzedaż co najmniej 50 samolotów typu „Phantom F-4" na potrzeby wojskowe Izraela. Senacka wersja tej poprawki nie precyzowała liczby i typu samolotów.

W poprawce stwierdza się, że prezydent USA może prowadzić rozmowy na temat sprzedaży „takiej liczby samolotów ponaddźwiękowych jaka okaże się niezbędna dla dostarczenia Izraelowi dostatecznej siły uderzeniowej".

Zmiana na stanowisku szefa sztabu Wojsk Układu Warszawskiego

WARSZAWA (PAP) — Rządy państw-sygnatariuszy Układu Warszawskiego mianowały generała armii S. M. Sztiemienko na stanowisko szefa sztabu Zjednoczonych Sił Zbrojnych Układu Warszawskiego uwzględniając jednocześnie prośbę generała armii M. I. Kazakowa o zwolnienie go z obowiązków szefa sztabu Zjednoczonych Sił Zbrojnych ze względu na stan zdrowia.

Pogoda

DZIŚ — zachmurzenie umiarkowane, wzrastające w godzinach popołudniowych. Temp. maks. 22, min. 15 stop. C.

JUTRO — bez większych zmian.

Zaciemnienie w Damaszku

KAIR (PAP) — W dniu 4 bm. dyrektoriat generalny obrony cywilnej w Damaszku wydał polecenie zaciemniania wszystkich domów i ulic w stolicy Syrii.

Osobowa „Nysa" N-521 — nowy polski samochód.
CAF — Sokołowski

Atak partyzantów na bazę Da Nang

Dziś ofensywa na Sajgon?

PARYŻ (PAP) — W sobotę siły patriotyczne zaatakowały bazę Da Nang. Walki toczyły się przy udziale wszystkich rodzajów broni. Samoloty startujące z bazy bez przerwy bombardowały przedpole. Agencja Associated Press podaje, że Amerykanie stracili 14 marines. Ponad 40 zostało ciężko rannych.

Partyzanci wykryli radiostację wojskową znajdującą się na wzgórzu 950 w pobliżu opuszczonej niedawno bazy Khe Sanh. Radiostacja została zniszczona, a część niedobitków amerykańskich zabrały helikoptery.

Uwaga Amerykanów ponownie zwrócona jest na rejon Sajgonu, gdzie ich oddziały postawione są w ostry stan pogotowia w związku ze spodziewaną 5 sierpnia nową wielką ofensywą partyzantów. Według rzecznika amerykańskiego władz wojskowe USA mają „wiarygodne" informacje, że ofensywa taka jest przygotowywana.

Wulkan „El-Arenal" wznowił działalność

MEKSYK (PAP) — Po dwóch dniach względnego spokoju wulkan El — Arenal na północy Kostaryki wybuchł ponownie. Liczba ofiar śmiertelnych przekracza 80 osób. Zbocza wulkanu pokryte są milionami ton piasku i popiołu. Przypuszcza się, iż pod ruskiem i popiołem znajdują się zwłoki dalszych ofiar. Trwa ewakuacja ludzi i bydła w bezpieczne rejony.

Zgon marszałka Konstantego Rokossowskiego

MOSKWA (PAP) — Komitet Centralny KPZR, Prezydium Rady Najwyższej ZSRR i Rada Ministrów ZSRR z głębokim żalem informują, że 3 sierpnia 1968 roku po ciężkiej i długiej chorobie zmarł w 72 roku życia utalentowany radziecki dowódca wojskowy, zastępca członka KC KPZR, deputowany do Rady Najwyższej ZSRR, dwukrotny bohater Związku Radzieckiego, marszałek ZSRR, Konstanty Konstantynowicz Rokossowski.

*

Obszerne wspomnienia o marszałku Konstantym Rokossowskim zamieszcza prasa radziecka. Podpisali je kierownicy partii i rządu oraz wybitni dowódcy Armii Radzieckiej.

We wspomnieniach podkreśla się wielki wkład zmarłego marszałka w zwycięstwo nad faszyzmem, w umocnienie potęgi obronnej ZSRR, jego wspaniałe talenty dowódcze i oddanie sprawie komunizmu.

*

Nieubłagana śmierć wyrwała z grona żyjących wybitnego dowódcę, patriotę i internacjonalistę — marszałka Związku Radzieckiego i marszałka Polski Konstantego Rokossowskiego.

Konstanty Rokossowski urodził się 21 grudnia 1896 r. w rodzinie maszynisty kolejowego. Od najmłodszych lat, pracując w Warszawie jako robotnik, zetknął się z ruchem rewolucyjnym.

Po wybuchu I wojny światowej wcielony został do armii carskiej, gdzie brał udział w walkach z Niemcami i Austriakami jako szeregowiec, później jako podoficer.

Od 1917 roku bierze aktywny udział w obronie Rewolucji Październikowej walcząc na wielu frontach wojny domowej. W 1919 r. zostaje dowódcą 30 pułku kawalerii Armii Czerwonej. W 1926 r. kończy wyższą szkołę wojenną, a w 1929 r. — kursy akademickie sztabu generalnego. Dowodzi brygadą, dywizją, a następnie korpusem kawalerii. W latach — 1937 — 1941 był niesłusznie represjonowany.

II wojna światowa ujawnia w pełni jego wspaniały talent dowódcy, organizatora, wychowawcy. Na frontach walk z faszyzmem wykazuje wybitne zdolności strategiczne, piękne cechy charakteru, niezłomne oddanie dla sprawy zwycięstwa nad najeźdźcą faszystowskim.

Był jednym z najwybitniejszych dowódców II wojny światowej. Dowodził korpusem zmechanizowanym, a następnie 16 armią, która wsławiła się zwycięskimi walkami w obronie Moskwy.

Ciąg dalszy na str. 2

Depesze kondolencyjne z Polski

W związku ze śmiercią marszałka Rokossowskiego, Komitet Centralny PZPR, Rada Państwa i Rada Ministrów PRL przesłały do Komitetu Centralnego KPZR, Prezydium Rady Najwyższej i Rady Ministrów ZSRR depeszę kondolencyjną, w której czytamy:

Smutna wieść o zgonie towarzysza Konstantego Rokossowskiego, marszałka Związku Radzieckiego i marszałka Polski, jednego ze sławnych dowódców z okresu II wojny światowej, poruszyła nas głęboko.

W dziejowym okresie wyzwalania Polski spod jarzma hitlerowskiego marszałek Konstanty Rokossowski, na polskiej urodzony ziemi, zapisał się na trwałe w naszej historii, jako wybitny dowódca wojsk radzieckich i walczących u ich boku jednostek Ludowego Wojska Polskiego, które wyzwoliły znaczne obszary naszego kraju.

Marszałek Rokossowski, będąc ministrem Obrony Narodowej Polskiej Rzeczypospolitej Ludowej, położył wielkie zasługi w dziele rozbudowy polskich sił zbrojnych i umocnienia obronności kraju.

Naród polski zachowa w pamięci towarzysza Konstantego Rokossowskiego, jako żarliwego komunistę, bohaterskiego żołnierza, i wielkiego przyjaciela Polski Ludowej.

Komitet Centralny Polskiej Zjednoczonej Partii Robotniczej, Rada Państwa i Rada Ministrów Polskiej Rzeczypospolitej Ludowej przesyłają Komitetowi Centralnemu Komunistycznej Partii Związku Radzieckiego, Prezydium Rady Najwyższej i Radzie Ministrów Związku Socjalistycznych Republik Radzieckich oraz rodzinie Zmarłego, wyrazy serdecznego żalu i współczucia.

Depeszę kondolencyjną na ręce ministra Obrony Narodowej, marszałka ZSRR, Andreja Greczki przesłał minister Obrony Narodowej PRL generał dywizji Wojciech Jaruzelski.

W Indonezji toczą się walki partyzanckie

LONDYN (PAP) — Jak wynika z doniesień korespondenta Reutera w Djakarcie, w okręgu Blitar we wschodniej części Jawy toczyły się ostatnio zacięte walki między wojskami indonezyjskimi, a partyzantką kierowaną przez komunistów.

W ostatnich tygodniach przeciwko silnie umocnionym pozycjom partyzanckim walczyło około 4 tys. żołnierzy indonezyjskich, uzbrojonych m. in. w miotacze płomieni. Powołując się na indonezyjskie źródła wojskowe korespondent Reutera podkreśla, że w okręgu Blitar znajduje się jedna z największych baz partyzanckich, utworzonych tam po roku 1965. Oficjalny komunikat daje skąpe informacje na ten temat zaznaczając tylko, że partyzantka korzystała z podziemnych umocnień i że jej działalność cieszyła się poparciem miejscowej ludności. W czasie operacji wojskowych obie strony doznały znacznych strat w ludziach.

Indonezyjskie źródła wojskowe podają, że wśród partyzantów mieli się znajdować Oloan Hutapes, uważany za przywódcę partii komunistycznej oraz Surachman, który był członkiem gabinetu w rządzie prezydenta Sukarno.

Armia przejęła władzę w Kongo - Brazzaville

LONDYN — PARYŻ (PAP) — W sobotę po południu agencje zachodnie doniosły, że w Kongo — Brazzaville armia przejęła władzę. Funkcje szefa państwa objął sekretarz stanu d/s obrony narodowej, porucznik Augustin Poignet.

Kapitan Marien Ngouabi, który, jak donoszą, stał na czele opozycji przeciwko prezydentowi Massembie Debatowi, został mianowany szefem armii.

Kto zostanie kandydatem republikanów?

NOWY JORK (PAP) — W Miami na Florydzie rozpoczęły się już spekulacje na temat ostatecznego wyniku głosowania nad kandydaturą poszczególnych polityków, którzy ubiegają się o nominację w partii republikańskiej w wyborach prezydenckich.

Agencja UPI pisze, że delegaci stanów północno-wschodnich opowiadają się zdecydowanie po stronie gubernatora Nowego Jorku Rockefellera.

11 stanów południowych oraz stan Kentucky są zwolennikami kandydatury Nixona.

W. Jurasz ambasadorem w Wenezueli

WARSZAWA (PAP) — Rada Państwa mianowała Witolda Jurasza ambasadorem nadzwyczajnym i pełnomocnym Polskiej Rzeczypospolitej Ludowej w Republice Wenezueli.

Prasa krajów socjalistycznych o oświadczeniu bratysławskim

MOSKWA (PAP) — Oświadczenie partii komunistycznych i robotniczych krajów socjalistycznych, ogłoszone na zakończenie narady w Bratysławie zajmuje centralne miejsce na kolumnach gazet, w serwisach agencji zagranicznych i radia. Oto doniesienia z różnych stolic krajów socjalistycznych.

Wszystkie niedzielne dzienniki moskiewskie (w tej liczbie dziennik „Izwiestia", który wyszedł rano) na pierwszych kolumnach publikują oświadczenie komunistycznych i robotniczych partii krajów socjalistycznych, a także doniesienia i informacje fotograficzne, związane z naradą przedstawicieli partii komunistycznych i robotniczych w Bratysławie.

PRAGA (PAP) — Tekst oświadczenia wszystkie dzienniki praskie zamieściły w niedzielę na najbardziej wyeksponowanych miejscach. Jednocześnie na łamach prasy zamieszczono wszystkie oficjalne doniesienia o przebiegu bratysławskiej narady, o złożeniu przez wszystkie delegacje wieńca pod Pomnikiem Żołnierzy Radzieckich na górze Slavin.

BUDAPESZT (PAP) — Dziennik „Nepszabadsag" organ Węgierskiej Socjalistycznej Partii Robotniczej pisze w numerze z dnia 4 bm., że zwołanie bratysławskiej narady jest bezspornym sukcesem socjalistycznego internacjonalizmu. Inny dziennik węgierski „Magyar Nemzet" uważa, że narada była nie tylko ważnym wydarzeniem w życiu krajów socjalistycznych.

Oświadczenie sześciu bratnich partii — podkreśla pismo — zawiera nadzwyczaj ważne ustalenia dotyczące współczesnej sytuacji międzynarodowej. Uczestnicy spotkania postanowili w stanowczy sposób rozwijać i bronić w swoich krajach zdobyczy socjalistycznych, osiągać nowe sukcesy w budownictwie socjalizmu.

BERLIN (PAP) — Dzienniki NRD pod wielkimi tytułami wydrukowały tekst oświadczenia, sprawozdania i doniesienia korespondentów z Bratysławy. Rozmowy toczyły się w atmosferze całkowitej szczerości, w duchu partyjnym i w sposób pryncypialny — podkreśla organ KC SED, „Neues Deutschland". „Światopogląd marksistowsko-leninowski jako jedyny punkt widzenia, klasownicza rola klasy robotniczej i jej awangardy — partii komunistycznych, socjalistyczna podstawa gospodarki narodowej państw będą nadal istotnymi czynnikami zwartości krajów socjalistycznych, jedności ich działania w walce o wspólne cele" — pisze dziennik.

„Neues Deutschland" wskazuje, że w oświadczeniu wyraźnie zostało przekonanie uczestników narady, że przedstawione tam motywy odpowiadają interesom wszystkich bratnich krajów i bratnich partii.

SOFIA (PAP) — Dzienniki bułgarskie publikujące tekst oświadczenia na pierwszych stronach podkreślają wyraźnie w tym dokumencie dążenie bratnich partii do dalszego umocnienia jedności współpracy socjalistycznej i zwartości międzynarodowego ruchu komunistycznego.

Organ Komitetu Centralnego BPK, „Rabotniczesko Delo" opublikował na pierwszej stronie pełny tekst oświadczenia. Radio i telewizja bułgarska omówiły jego zasadniczą treść. Dzienniki zamieściły również wiele doniesień o rozpoczęciu obrad, złożeniu wieńca przed Pomnikiem Żołnierzy Radzieckich, o przebiegu rozmów, uroczystości podpisania oświadczenia i wystąpieniu I sekretarza KC KPCz — A. Dubczeka.

Spotkanie 6 bratnich partii

(Ciąg dalszy ze str. 1)

ternacjonalistycznych więzi między pozostałymi partiami komunistycznymi i robotniczymi.

*

BRATYSŁAWA (PAP) — W sobotę we wczesnych godzinach popołudniowych delegacje 6 bratnich partii uczestniczących w spotkaniu bratysławskim złożyły wieńce u stóp Pomnika Żołnierzy Radzieckich na górze Slavin, na cmentarzu, gdzie spoczywają prochy ponad 6 tys. żołnierzy radzieckich poległych w walce o wyzwolenie Czechosłowacji.

W uroczystości wzięły udział wszystkie delegacje przybyłe do Bratysławy.

Uroczystą wartę zaciągnęły kompanie Czechosłowackiej Armii Ludowej i Milicji Ludowej. Przewodniczący delegacji, T. Żiwkow, W. Ulbricht, W. Gomułka, J. Kadar, L. Breżniew, A. Dubczek i prezydent Svoboda złożyli wieniec u stóp pomnika. Obecni byli członkowie wszystkich delegacji.

Mieszkańcy Bratysławy zgromadzeni na cmentarzu skandowali: „Niech żyje Związek Radziecki".

Arguedas stanie przed sądem

LONDYN (PAP) — Ambasador Boliwii w Wielkiej Brytanii Roberto Querojazo Calvo oświadczył, że przebywający w Londynie były boliwijski minister spraw wewnętrznych Antonio Arguedas uda się do Boliwii, gdzie stanie przed sądem za wydanie władzom kubańskim pamiętnika Ernesto Che Guevary.

Zgon marszałka Konstantego Rokossowskiego

Ciąg dalszy ze str. 1

Później kolejno dowodził frontami: briańskim, dońskim, centralnym oraz I i II białoruskim. Walnie przyczynił się do rozgromienia wojsk hitlerowskich pod Stalingradem, pod Kurskiem oraz na Białorusi. Podległe mu wojska zadały druzgocące ciosy hitlerowskim armiom oraz przyniosły wolność znacznej części Polski, a następnie nacierając wzdłuż wybrzeży Bałtyku przyczyniły się wydatnie do berlińskiego zwycięstwa.

Pod jego dowództwem walczyła w składzie I Frontu Białoruskiego I Armia Wojska Polskiego pod Debilnem, Puławami, na przyczółku warecko-magnuszewskim oraz o wyzwolenie Pragi. Jemu podlegała też I Brygada Panaceriana im. Bohaterów Westerplatte, która brała udział w wyzwoleniu Gdyni i Gdańska.

W 1944 r. K. Rokossowski mianowany zostaje marszałkiem Związku Radzieckiego. Dwukrotnie zostaje wyróżniony zaszczytnym tytułem Bohatera Związku Radzieckiego, siedmiokrotnie Orderem Lenina, a także Orderem Zwycięstwa.

Za wkład w dzieło wyzwolenia Polski odznaczony został Krzyżem Grunwaldu I Klasy i Krzyżem Wielkim Orderu Virtuti Militari.

W 1949 r. marszałek Rokossowski — na mocy porozumienia między władzami polskimi i radzieckimi zostaje mianowany ministrem Obrony Narodowej Polskiej Rzeczypospolitej Ludowej. Najwyższe władze Polskiej Rzeczypospolitej Ludowej nadały mu stopień marszałka Polski. Swoje wielkie doświadczenie i umiejętności dowódcze oddaje Ludowemu Wojsku Polskiemu, wnosi cenny wkład w jego unowocześnienie i umocnienie. Zostaje odznaczony Orderem Budowniczych Polski Ludowej.

Pod jego kierownictwem siły zbrojne PRL przebyły ważny etap swej drogi rozwojowej. Pamiętamy go z tamtych czasów, jako wybitnego dowódcę, znakomitego żołnierza, skromnego człowieka.

W pamięci narodu polskiego, w pamięci wszystkich żołnierzy Ludowego WP pozostanie na zawsze postać marszałka naszych bratnich krajów złączonych nierozerwalnym sojuszem — marszałka Związku Radzieckiego i marszałka Polski, który do końca swego życia zachował serdeczne uczucie dla Polski i jej ludowych sił zbrojnych.

Ludowe Wojsko Polskie chyli swe bojowe sztandary nad trumną wielkiego żołnierza — komunisty Konstantego Rokossowskiego.

Już 100 ofiar trzęsienia ziemi na Filipinach

LONDYN (PAP) — W Manili na Filipinach trwa akcja ratunkowa po tragicznym w skutkach trzęsieniu ziemi, które nawiedziło to miasto w piątek rano. Akcja koncentruje się wokół ruin 5-piętrowego budynku, pod którego gruzami zostało żywcem zasypanych ponad 1000 osób.

Do tej pory wydobyto zwłoki ponad 100 śmiertelnych ofiar katastrofy. Z kłębowiska stalowych rusztowań i gruzów dobiegają głosy tych których trzęsienie ziemi zaskoczyło w głębokim śnie. Korespondent Reutera, który obecnie jest na miejscu akcji ratunkowej pisze, że ekipy starają się ze wszelką ceną uwolnić 5 dzieci, których słabe okrzyki dochodzą spod gruzów. Na miejsce akcji sprowadzono ciężki sprzęt m. in. dźwigi i spychacze.

Coraz więcej głosów krytycznych o encyklice papieskiej

NOWY JORK (PAP) — Wzbudzająca na całym świecie kontrowersje i sprzeciw encyklika papieska, zabraniająca stosowania środków zapobiegających ciąży, spowodowała coraz wyraźniej ujawniający się rozłam w kościele i ruchu katolickim w USA. Wprawdzie amerykański episkopat — przynajmniej oficjalnie — popiera encyklikę, ale szerokie koła duchownych i świeckich działaczy katolickich występują zdecydowanie przeciwko encyklice i stanowisku papieża.

Dyskusja w omawianej sprawie weszła na łamy prasy codziennej. W szczególności młoda generacja działaczy kościoła wysuwa argumenty, że encyklika jest dowodem skostnienia, że kościelni dygnitarze nie rozumieją współczesnego świata i tracą wpływy i posłuch wśród wiernych.

W wielu tygodnikach brytyjskich ukazały się bardzo krytyczne artykuły na temat. „Economist" podkreśla że encyklikę papieża można określić jako tragedię dla całego świata i katastrofę dla kościoła rzymsko-katolickiego. Encyklika jest nie tyle owocem błędnego rozumowania papieża — dodaje pismo — co jego izolacji.

Inny tygodnik brytyjski „Statesman" w artykule zatytułowanym „Omylny papież" podkreśla, że weszła tu w grę próżność papieża jako teologa.

Tygodnik „News Scientist" potępia encyklikę jako wytwór bigoterii, fanatyzmu i pedanterii.

Operacja przeszczepienia rzepki kolanowej

NOWY JORK (PAP) — W Kanadzie w szpitalu świętego Franciszka w Quebec dokonano operacji przeszczepienia rzepki kolanowej. Dokonał jej zespół lekarzy pod kierownictwem dr Andre Gilberta. Nie podano żadnych szczegółów dotyczących operacji.

Jak podało radio Kanada operacji została poddana 65-letnia kobieta, której przeszczepiono rzepkę z kolana zmarłego 49-letniego mężczyzny.

Operacja trwała około 6 godzin i zakończyła się — jak stwierdza komunikat lekarski — całkowitym sukcesem.

Z głębokim żalem zawiadamiamy, że dnia 1 sierpnia br. po ciężkiej chorobie zmarł w wieku 56 lat długoletni prezes GS w Trzciannem, pow. Mońki

tow. Stanisław Wiszowaty

członek PZPR, odznaczony Odznaką Zasłużonego Działacza Ruchu Spółdzielczego, Odznaką Tysiąclecia Państwa Polskiego.

W Zmarłym tracimy człowieka szlachetnego serca, oddanego bez reszty pracy zawodowej, nieodżałowanego kolegę.

CZEŚĆ JEGO PAMIĘCI!

Rada Nadzorcza, Zarząd i pracownicy Powiatowego Związku Gminnych Spółdzielni „Samopomoc Chłopska" w Mońkach.

k 1949-1

Dnia 1. VIII. 1968 r. zmarł

Stanisław Wiszowaty

prezes Gminnej Spółdzielni „Samopomoc Chłopska" w Trzciannem, długoletni pracownik pionu CRS.

Wyrazy głębokiego żalu oraz współczucia RODZINIE

składają:

Rada Zakładowa i współpracownicy Gminnej Spółdzielni w Trzciannem.

g 2031-1

SPORT

Pierwsze bramki w lidze okręgowej

Wczoraj na murawę naszych boisk wybiegły jedenaści piłkarskie, aby rozpocząć pierwszą rundę walk o mistrzostwo ligi okręgowej, jesień 1968 r. Tysiące sympatyków piłkarskich z uwagą śledziło rozgrywki drużyn, dopingując swoich ulubieńców. Rekord frekwencji padł wczoraj na stadionie olecki. Spotkanie Mazur — Czarni oglądało około 2 tys. widzów. Niestety, według otrzymanych meldunków większość spotkań stała na słabym poziomie.

NIE POPISALI SIĘ

Jagiellonia — Ognisko 2:2 (1:0). Bramki dla Jagiellonii zdobyli: Żabłoński i Frelek, a dla Ogniska Pierzkin — 2.

Po bardzo słabej grze szczęśliwy remis odnieśli debiutanci w lidze okręgowej — piłkarze z Ogniska Szczęśliwy, ponieważ Jagiellonia miała przewagę, lecz nieznaczną niestety była poprawność drużyna. Ofensywa Jagiellonii tworzyła w ataku zlepek zawodników wzajemnie przeszkadzających sobie w grze. (Łeg)

NIECIEKAWY MECZ W SOKÓŁCE

Sokół — LKS 0:1 (0:0). Bramkę zdobył Drożyner.

Mecz był mało ciekawy. Przez cały czas z boiska wiało nudą. Do przerwy przewagę miał LKS. Po grze się wyrównała. Jedyną bramkę z zaledwie kilku strzałów oddanych w ciągu 90 minut gry zdobył Drożyner w ostatniej minucie. (kos)

POGROM SPOŁEM

Gwardia — Społem 5:0 (2:0). Bramki zdobyli: Wesołowski samobójczo (10 min.), Danowski (30 i 64 min.), Murtazajew (71 min.) i Szulc (81 min.).

Od pierwszych minut spotkania widać było wyraźną przewagę gospodarzy. Gwardziści narzucili swoje tempo, demonstrując przy okazji najmniej o klasę lepszą wyszkolenie techniczne niż piłkarze Społem. Nic dziwnego, że od pierwszej minuty rozpoczął się strzelanie bramek, których tylko początkowy bramkarz uchronił od większej porażki. Po przerwie w całkiem ciekawym stylu popisali w swoich atakach gwardziści, którzy odkontrolowali 10 strzeleniem dalszych trzech goli. (Pil)

UDANY DEBIUT CZARNYCH

Czarni — Mazur 1:1 (1:0). Jedyną bramkę dla Czarnych zdobył — Jabłoniewicz (15 min.), a dla Mazura — Zientarski (68 min.).

Spotkanie to odciągało około 2 tys. widzów. O największą niespodziankę w pierwszej kolejce postarali się debiutanci z lidze okręgowej piłkarze Czarnych. Nie ulegli ze mocnej drużyny Ełku. Przez cały czas prowadzili zaciętą postępową, grając nawet po przerwie w ofensywie. (czs)

WIELE OKAZJI I MAŁO BRAMEK

Wigry — Warmia 3:1 (1:1). Bramki dla Wigier zdobyli: Kołak (8 min.), Darejewicz (65 min.) i Jabłonkiewicz (84 min.), a dla Warmii Bizio (43 min.).

Było to spotkanie stojące pod znakiem nie wykorzystanych przez Wigry bramek. W pierwszej części gra była wyrównana. Po przerwie przewagę miali gospodarze, lecz ataki ich był bezradny. Częściowo sytuację uratował Dargiewicz, który wykorzystał strzałem z 35 m zdobył kontrolę. (rej)

POGOŃ PROWADZIŁA JUŻ 3:0

Pogoń — Huzar 2:2 (2:0). Bramki dla Pogoni zdobyli: Kowalewski (5 min.), Z. Łapiński (39 min.), Z. Kiselewski (52 min.), a dla Huzara Dziumski (58 min.) i Hryniewicz (61 min.).

Mecz stał szczególnie do poziomu. Po przerwie na dobrym poziomie. Po przerwie kilka bliskie obie drużyny oddały co kondycyjnie. Więcej i lepiej atak Pogoni, który stworzył wiele nie wykorzystanych sytuacji. (kk)

TABELA

1. Gwardia	2:0
2. Wigry	2:0
3. Pogoń	2:0
4. LKS	2:0
5. Jagiellonia	1:1
6. Ognisko	1:1
7. Czarni	1:1
8. Mazur	1:1
9. Huzar	0:2
10. Sokół	0:2
11. Warmia	0:2
12. Społem	0:2

A KLASA

ZKS — AKS 6:1, Orzeszka Gołdap — Orzeszka Ełk 2:1, Wigry — Orzeł 5:1, LZS Uhowo — Olimpiarz I B 2:7.

II LIGA

Arkonia — Huzar 2:0, Olimpia Wołkowysk — Start 2:1, Pogoń — ŁKS 1:0, Górnik Wałbrzych — Gwardia 1:1.

OŚWIADCZENIE

partii komunistycznych i robotniczych krajów socjalistycznych

BRATYSŁAWA (PAP) — W dniu 3 sierpnia 1968 roku w Bratysławie odbyła się narada przedstawicieli partii komunistycznych i robotniczych: Ludowej Republiki Bułgarii, Czechosłowackiej Republiki Socjalistycznej, Niemieckiej Republiki Demokratycznej, Polskiej Rzeczypospolitej Ludowej, Węgierskiej Republiki Ludowej, Związku Socjalistycznych Republik Radzieckich. W naradzie udział wzięli:

Z ramienia Bułgarskiej Partii Komunistycznej — T. Żiwkow, pierwszy sekretarz KC BPK, przewodniczący Rady Ministrów Ludowej Republiki Bułgarii, **S. Todorow** — członek Biura Politycznego, sekretarz KC BPK; **P. Kubadinski**, członek Biura Politycznego KC BPK, zastępca przewodniczącego Rady Ministrów LRB.

Komunistycznej Partii Czechosłowacji — A. Dubczek — pierwszy sekretarz KC KPCz; **O. Czernik** — członek Prezydium KC KPCz, przewodniczący rządu CSRS; **J. Smrkovsky** — członek Prezydium KC KPCz, przewodniczący Zgromadzenia Narodowego CSRS; **V. Bilak** — członek Prezydium KC KPCz, pierwszy sekretarz KC KP Słowacji; **J. Lenart** — zastępca członka Prezydium, sekretarz KC KPCz. Ze strony czechosłowackiej obecny był także prezydent CSRS — **L. Svoboda.**

Niemieckiej Socjalistycznej Partii Jedności — W. Ulbricht, pierwszy sekretarz KC SED, przewodniczący Rady Państwa NRD, **W. Stoph** — członek Biura Politycznego KC SED, przewodniczący Rady Ministrów NRD; **E. Honecker** — członek Biura Politycznego, sekretarz KC SED; **H. Matern** — członek Biura Politycznego KC SED, przewodniczący Centralnej Komisji Kontroli Partyjnej SED; **G. Mittag** — członek Biura Politycznego i sekretarz KC SED; **H. Axen** — zastępca członka Biura Politycznego, sekretarz KC SED.

Polskiej Zjednoczonej Partii Robotniczej — Wł. Gomułka, pierwszy sekretarz KC PZPR; **J. Cyrankiewicz** — członek Biura Politycznego KC PZPR, prezes Rady Ministrów PRL; **Z. Kliszko** — członek Biura Politycznego, sekretarz KC PZPR; **A. Starewicz** — sekretarz KC PZPR.

Węgierskiej Socjalistycznej Partii Robotniczej — J. Kadar, pierwszy sekretarz KC WSPR; **J. Fock** — członek Biura Politycznego KC WSPR, przewodniczący Rewolucyjnego Rządu Robotniczo-Chłopskiego WRL; **Z. Komocsin** — członek Biura Politycznego, sekretarz KC WSPR.

Komunistycznej Partii Związku Radzieckiego — L. Breżniew, sekretarz generalny KC KPZR; **N. Podgorny** — członek Biura Politycznego KC KPZR, przewodniczący Prezydium Rady Najwyższej ZSRR; **A. Kosygin** — członek Biura Politycznego KC KPZR, przewodniczący Rady Ministrów ZSRR; **M. Suslow** — członek Biura Politycznego, sekretarz KC KPZR; **P. Szelest** — członek Biura Politycznego KC KPZR, pierwszy sekretarz KC KP Ukrainy; **K. Katuszew** — sekretarz KC KPZR; **B. Ponomariew** — sekretarz KC KPZR.

Przedstawiciele komunistycznych i robotniczych partii krajów socjalistycznych, kierując się tym, że skomplikowana sytuacja międzynarodowa, dywersyjne działania imperializmu, wymierzone przeciwko pokojowi i bezpieczeństwu narodów, przeciwko sprawie socjalizmu, wymagają dalszego zespolenia krajów systemu socjalistycznego, a także biorąc pod uwagę, że rozwój socjalizmu wysuwa nowe zadania, których rozwiązanie wymaga dalszego jednoczenia wysiłków państw socjalistycznych — uznali za potrzebne zwołać obecną naradę w Bratysławie.

Zgodnie z istniejącą tradycją, w atmosferze całkowitej szczerości, pryncypialności i przyjaźni, bratnie partie omówiły aktualne zagadnienia walki o socjalizm, o dalsze umacnianie wspólnoty socjalistycznej i zwartości światowego ruchu komunistycznego. Dokonano wymiany poglądów w sprawach aktualnej sytuacji międzynarodowej i wzmożenia walki przeciwko imperializmowi. Przedstawiciele partii komunistycznych i robotniczych przedyskutowali sposoby umocnienia i rozwoju braterskiej współpracy państw socjalistycznych.

Narody krajów europejskich, które po rozgromieniu faszyzmu i dojściu do władzy klasy robotniczej wkroczyły na drogę socjalizmu, osiągnęły zwycięstwa we wszystkich dziedzinach życia społecznego. W tym okresie w każdym kraju socjalistycznym, przezwyciężając trudności i stale doskonaląc działanie partii stworzono potężny przemysł, przekształcono życie wsi, zapewniono stały wzrost dobrobytu narodów i rozkwit kultury narodowej. Miliony ludzi pracy świadomie uczestniczą w życiu politycznym. Ogromne sukcesy w budownictwie socjalizmu i komunizmu osiągnął zwłaszcza Związek Radziecki, niepomiernie wzrósł wpływ państw socjalistycznych na arenie międzynarodowej, ich rola w rozwiązywaniu głównych problemów polityki światowej.

Poparcie, umacnianie i obrona tych zdobyczy osiągniętych dzięki bohaterskim wysiłkom i ofiarnej pracy każdego narodu, stanowią wspólny internacjonalistyczny obowiązek wszystkich państw socjalistycznych. Takie jest jednomyślne stanowisko wszystkich uczestników narady, którzy wyrazili swoją niezłomną wolę rozwijania i obrony zdobyczy socjalistycznych w swoich krajach, osiągania nowych sukcesów w budownictwie socjalizmu.

Bratnie partie przekonały się na podstawie doświadczenia dziejowego, że kroczenie naprzód drogą socjalizmu i komunizmu możliwe jest jedynie wówczas, gdy ścisłe i konsekwentnie przestrzega się ogólnych prawidłowości budowy społeczeństwa socjalistycznego, a przede wszystkim umacniania kierowniczej roli klasy robotniczej i jej awangardy — partii komunistycznych, przy czym każda bratnia partia, twórczo rozwiązując problemy dalszego socjalistycznego rozwoju, uwzględnia specyfikę narodową i warunki, w których działa.

Niewzruszona wierność marksizmowi-leninizmowi, wychowanie mas ludowych w duchu idei socjalizmu, proletariackiego internacjonalizmu, bezkompromisowa walka przeciwko ideologii burżuazyjnej, przeciwko wszystkim siłom antysocjalistycznym — stanowi rękojmię powodzenia w umacnianiu pozycji socjalizmu i odpieraniu zakusów imperializmu.

Bratnie partie zdecydowanie i stanowczo przeciwstawiają swoją niezłomną solidarność i wyostrzoną czujność wszelkim knowaniom imperializmu, jak również wszystkim innym siłom antykomunistycznym, zmierzającym do osłabienia kierowniczej roli klasy robotniczej i partii komunistycznych. Nie pozwolą one nigdy i nikomu wbić klina między państwa socjalistyczne, podważyć podstaw socjalistycznego ustroju społecznego. Umacniana w tym duchu braterska przyjaźń i zwartość odpowiadają żywotnym interesom naszych narodów, stanowią niezawodną podstawę dla rozwiązywania społeczno-gospodarczych i politycznych zadań, nad którymi pracują partie komunistyczne naszych krajów.

Bratnie partie uważają za swój obowiązek przejawianie stałej troski o podniesienie politycznej aktywności klasy robotniczej, chłopów, inteligencji i wszystkich ludzi pracy, o wszechstronny rozwój socjalistycznego ustroju społecznego, o dalsze rozwijanie demokracji socjalistycznej, doskonalenie stylu oraz metod pracy partyjnej i państwowej na zasadach centralizmu demokratycznego. Wielostronne zadania budowy społeczeństwa socjalistycznego w każdym z naszych krajów znacznie łatwiej jest realizować w warunkach wzajemnej pomocy i poparcia.

Braterskie więzy rozszerzają i pomnażają możliwości każdego kraju socjalistycznego. Uczestnicy narady wyrazili swe zdecydowane dążenie, by uczynić wszystko, co leży w ich mocy, aby pogłębić wszechstronną współpracę swych krajów na zasadach równości, poszanowania suwerenności i niezależności narodowej, nietykalności terytorialnej oraz braterskiej pomocy wzajemnej i solidarności.

Partie komunistyczne i robotnicze przywiązują pierwszorzędne znaczenie do efektywnego wykorzystania ogromnych bogactw naturalnych naszych krajów, do stosowania najnowszych zdobyczy nauki i techniki, doskonalenia form i metod socjalistycznego gospodarowania, aby osiągnąć dalszy rozwój ekonomiczny, wzrost stopy życiowej mas pracujących.

Skuteczną drogą do osiągnięcia tych, szlachetnych celów jest rozwój dwustronnej i wielostronnej współpracy gospodarczej krajów socjalistycznych. Coraz większego znaczenia nabiera ulepszanie działalności RWPG, rozszerzanie kooperacji i specjalizacji produkcji krajów socjalistycznych, co pozwala na pełniejsze wykorzystanie wyższości międzynarodowego socjalistycznego podziału pracy. W związku z tym ponownie potwierdzono aktualność narady ekonomicznej na najwyższym szczeblu, która powinna być zwołana w najbliższym czasie.

Uczestnicy narady uważają za swój obowiązek zwrócić uwagę narodów na to, że w wyniku agresywnej polityki imperializmu, sytuacja międzynarodowa jest nadal skomplikowna i niebezpieczna. W tych warunkach bratnie partie krajów socjalistycznych w trosce o umocnienie pokoju światowego i bezpieczeństwa narodów, mając na uwadze konieczność udzielania zdecydowanej odprawy agresywnej polityce imperializmu i utrwalania zasad pokojowego współistnienia państw o różnych ustrojach społecznych, raz jeszcze potwierdzają gotowość uzgadniania i koordynacji swych poczynań na arenie międzynarodowej.

Klasa robotnicza, chłopi, inteligencja, wszyscy ludzie pracy pragną pokoju i spokoju dla swoich krajów i dla całej ludzkości. Kraje socjalistyczne czyniły, czynią i czynić będą wszystko, by te najgłębsze pragnienia narodów ziściły się. Partie nasze oświadczają, że również w przyszłości będą współdziałać dla urzeczywistnienia tego szlachetnego dążenia ze wszystkimi partiami komunistycznymi i robotniczymi i ze wszystkimi postępowymi siłami świata, w walce o pokój powszechny, wolność, niepodległość i postęp społeczny.

Partie komunistyczne i robotnicze Bułgarii, Czechosłowacji, Niemieckiej Republiki Demokratycznej, Polski, Węgier i Związku Radzieckiego ponownie uroczyście wyrażają swoją niezłomną wolę popierania w dalszym ciągu bohaterskiego narodu wietnamskiego i udzielania mu wszelkiej niezbędnej pomocy w jego sprawiedliwej walce przeciwko interwentom amerykańskim.

Jesteśmy również zaniepokojeni tym, że sytuacja na Bliskim Wschodzie w wyniku agresywnej polityki kół rządzących Izraela nadal pozostaje napięta. Partie nasze będą czynić wszystko co w ich mocy dla zlikwidowania skutków agresji Izraela w oparciu o rezolucję Rady Bezpieczeństwa z dnia 22 listopada 1967 roku i wycofania wojsk Izraela z okupowanych terytoriów arabskich.

Po omówieniu sytuacji w Europie uczestnicy narady stwierdzają, że aktywizacja sił odwetu, militaryzmu i neofaszyzmu w Niemczech zachodnich godzi bezpośrednio w bezpieczeństwo państw socjalistycznych i stwarza groźbę dla sprawy pokoju światowego. W sprawach europejskich będziemy w dalszym ciągu konsekwentnie prowadzić uzgodnioną politykę, odpowiadającą wspólnym interesom krajów socjalistycznych i bezpieczeństwu w Europie, dawać odpór wszystkim próbom rewizji wyników drugiej wojny światowej i zmiany ustalonych granic w Europie. Będziemy domagać się uznania układu monachijskiego za nieważny od samego początku. Będziemy zdecydowanie popierać Niemiecką Republikę Demokratyczną, socjalistyczne państwo niemieckiego ludu pracującego, broniące sprawy pokoju. Będziemy udzielać stałego poparcia Komunistycznej Partii Niemiec i wszystkim siłom, które walczą przeciwko militaryzmowi i dążeniom odwetowym, o demokratyczny postęp.

Partie komunistyczne krajów socjalistycznych wyrażają swoją zdecydowaną wolę zapewnienia europejskiego bezpieczeństwa, potwierdzają zasady Deklaracji Bukaresztenskiej i Oświadczenia Konferencji Europejskich Partii Komunistycznych i Robotniczych w Karlovych Varach. Gotowe są one uczynić wszystko, co niezbędne dla zwołania kongresu narodów Europy w obronie pokoju na naszym kontynencie. Zdecydowane są nie dopuścić do podważenia pokoju w Europie, co ma decydujące znaczenie dla utrzymania pokoju na całym świecie. Nasze wspólne wysiłki będą zmierzały do osiągnięcia tego celu, który odpowiada interesom wszystkich narodów.

Dziś, kiedy siły imperializmu USA, NRF i innych krajów przejawiają swą agresywną aktywność, uporczywie usiłują osłabić wspólnotę krajów socjalistycznych, przedstawiciele bratnich partii uważają za konieczne raz jeszcze podkreślić szczególne znaczenie Układu Warszawskiego. Układ ten, zawarty między krajami socjalistycznymi w odpowiedzi na przystąpienie odwetowych Niemiec zachodnich do agresywnego bloku imperialistycznego NATO, był i pozostaje potężnym czynnikiem pokoju i bezpieczeństwa narodów Europy. Stanowi on nieprzebytą zaporę dla każdego, kto chciałby zrewidować wyniki II wojny światowej. Niezawodnie broni on zdobyczy socjalizmu, suwerenności i niezależności bratnich państw, służy umocnieniu bezpieczeństwa europejskiego i zachowaniu pokoju światowego.

Aktualna sytuacja wymaga od nas niesłabnących wysiłków na rzecz podniesienia zdolności obronnej każdego państwa socjalistycznego i całej wspólnoty socjalistycznej oraz umocnienia współpracy politycznej i wojskowej w ramach Układu Warszawskiego.

Uczestnicy narady uważają za swój obowiązek konsekwentnie walczyć o umocnienie zwartości międzynarodowego ruchu komunistycznego. Stwierdzają oni, iż w ostatnim okresie dokonano poważnej pracy nad przygotowaniem nowej światowej narady partii komunistycznych i robotniczych. Bratnie partie wysoko oceniają tę pracę i wyrażają przekonanie, że przyszła narada będzie miała pomyślny przebieg i wniesie doniosły wkład w sprawę konsolidacji wszystkich rewolucyjnych sił współczesnego świata.

Jesteśmy głęboko przekonani, że teoria marksistowsko-leninowska, rola komunistycznych i robotniczych partii jako awangardy i przewodniej siły społeczeństwa, socjalistyczna podstawa gospodarki narodowej naszych państw, będą również w przyszłości skutecznymi czynnikami dalszego zespalania krajów socjalizmu i jedności ich działania w walce o wspólne, szczytne cele.

Partie uczestniczące w naradzie bratysławskiej występują z niniejszym oświadczeniem, głęboko przekonane, że wyrażone w nim stanowisko i poglądy odpowiadają interesom wszystkich bratnich krajów i partii, sprawie niewzruszonej przyjaźni naszych narodów, interesom pokoju, demokracji, niezawisłości narodowej i socjalizmu.

Delegacja Bułgarskiej Partii Komunistycznej:

T. Żiwkow,
S. Todorow,
P. Kubadinski.

Delegacja Komunistycznej Partii Czechosłowacji:

A. Dubczek,
O. Czernik,
J. Smrkovsky,
V. Bilak,
J. Lenart.

Delegacja Niemieckiej Socjalistycznej Partii Jedności:

W. Ulbricht,
W. Stoph,
E. Honecker,
H. Matern,
G. Mittag,
H. Axen.

Delegacja Polskiej Zjednoczonej Partii Robotniczej:

W. Gomułka,
J. Cyrankiewicz,
Z. Kliszko,
A. Starewicz,

Delegacja Węgierskiej Socjalistycznej Partii Robotniczej:

J. Kadar,
J. Fock,
Z. Komocsin.

Delegacja Komunistycznej Partii Związku Radzieckiego:

L. Breżniew,
N. Podgorny,
A. Kosygin,
M. Suslow,
P. Szelest,
K. Katuszew,
B. Ponomariew.

Cios we wrogów socjalizmu

— komentarz dziennika „Prawda"

MOSKWA (PAP) — Prasa światowa z ożywieniem komentuje wyniki spotkania Biura Politycznego KC KPZR z Prezydium KC KPCz w Czernej nad Cisą, które — jak wiadomo — miało na celu poszukiwanie dróg dalszego rozwijania i umacniania tradycyjnie przyjacielskich stosunków między naszymi partiami i narodami, opartych na zasadach marksizmu-leninizmu i internacjonalizmu proletariackiego — czytamy w komentarzu, zamieszczonym 3 sierpnia w dzienniku „Prawda".

Dzienniki krajów socjalistycznych oraz partii komunistycznych i robotniczych, które na pierwszych stronach opublikowały wspólny komunikat o spotkaniu, podkreślają, że może ono być przykładem tego, jak kraje socjalistyczne rozwiązują swoje problemy drogą partyjnej wymiany poglądów, szczegółowej wymiany informacji w warunkach całkowitej szczerości, w atmosferze serdeczności i wzajemnego zrozumienia.

Prasa burżuazyjna — pisze dalej „Prawda" — czyni wszystko co możliwe, aby pomniejszyć znaczenie spotkania, wypaczyć sens wspólnego komunikatu. Część dzienników równocześnie zajmuje się zmyślonymi spekulacjami na temat przebiegu spotkania, usiłując jednak ukryć to, że spotkanie służy sprawie dalszego rozwoju i umocnienia przyjaźnych stosunków między partiami i narodami obu krajów.

Propaganda imperialistyczna nie kryje nienawiści wobec krajów socjalistycznych, usiłuje wszelkimi sposobami osłabić ich jedność, wykorzystać każdą szczelinę, aby wbić między nie klin, podważyć przyjaźń i solidarność krajów wspólnoty socjalistycznej.

Jednakże zakusy wrogów socjalizmu skazane są na fiasko. W obliczu ataków imperialistycznych narody krajów socjalistycznych, bratnie partie marksistowsko-leninowskie zwiększają czujność, umacniają swą jedność i przeciwstawiają tym zakusom konsekwentną walkę przeciwko imperializmowi, o umocnienie ideałów demokracji i socjalizmu.

Obrady pszczelarzy

W dniach 3 i 4 sierpnia, w Białymstoku odbyła się ogólnowojewódzka konferencja pszczelarzy. Podczas obrad omówiono dotychczasowy dorobek oraz ustalono wytyczne dalszego rozwoju pszczelarstwa w województwie.

W pierwszym dniu obrad referaty wygłosili: inż. **Wanda Ostrowska** — pracownik naukowy Rejonowego Rolniczego Zakładu Doświadczalnego w Siejniku/Olecka, **Czesław Nowakowski** — kierownik Biura Polskiego Związku Pszczelarskiego oraz lek. wet. **Stanisław Orechowo** — prezes Wojewódzkiego Związku Pszczelarzy. Referenci w swych wystąpieniach szeroko omówili stosowane metody pracy, najnowsze prace doświadczalne, zadania jakie stoją przed pszczelarzami oraz wytyczne rozwoju pszczelarstwa w drugim półroczu br. (SP)

Nowy ośrodek wypoczynkowy

Z myślą o pracownikach handlu państwowego, Prezydium Zarządu Okręgu Związku Zawodowego Pracowników Handlu i Spółdzielczości podjęło uchwałę w sprawie budowy stałego międzyzakładowego ośrodka wypoczynkowego w Augustowie.

Prezydium Zarządu Okręgu zwróciło się z apelem do dyrekcji i rad zakładowych przedsiębiorstw handlu państwowego o włączenie się do realizacji tego czynu.

Na apel odpowiedziała załoga MHD Artykułami Przemysłowymi w Białymstoku, która zobowiązała się przekazać sumę 25 tys. zł z funduszu zakładowego na budowę ośrodka, wziąć czynny udział w pracach społecznych przy budowie, a każdy z pracowników świadczyć będzie dobrowolnie sumę w wysokości 0,5 proc. od poborów przez pięć miesięcy 1968 roku. (CH)

Białostocczyzna przed V Zjazdem partii

(Ciąg dalszy ze str. 1)

tych placówek. Zdarza się, jak to miało miejsce w Michalowie, że tak poszukiwany materiał przez rolników jak cement jest sprzedawany poza zasięgiem rejonu działania GS. Tymczasem miejscowi rolnicy nie mogą go nabyć.

Na wszystkich zebraniach gromadzkiego aktywu podnoszono problem budownictwa wiejskiego. Członkowie partii rolnicy żądali uproszczenia przepisów w tym względzie. Dotychczas bowiem, aby załatwić sprawę budowy jakiegoś najmniejszego obiektu gospodarczego trzeba dokonać ponad 40 różnych czynności. Wiele też pretensji zgłoszono pod adresem opieszałości gminnych spółdzielni w dziedzinie skupu zbóż z zakontraktowanego areału. Często rolnicy muszą na ten cel poświęcić aż trzy, cztery dni. Są to fakty. Warto, aby tą sprawą zajął się WZGS.

Podczas dyskusji szeroko podejmowano zagadnienia sytuacji międzynarodowej i w międzynarodowym ruchu komunistycznym. Szczególnie zainteresowanie koncentrowało się wokół wydarzeń w Czechosłowacji.

Podczas poszerzonych posiedzeń KG rozważano sprawy czynu zjazdowego. (bn)

*

Załogi zakładów pracy, instytucji i przedsiębiorstw w dalszym ciągu podejmują zobowiązania produkcyjne i czyny społeczne na cześć V Zjazdu PZPR.

Pracownicy 178 zakładów, zrzeszeni w Zarządzie Okręgu Związku Zawodowego Pracowników Handlu i Spółdzielczości w Białymstoku, realizują podjęte zobowiązania i czyny społeczne. **Wartość podjętych przez nich zobowiązań produkcyjnych określa się sumą ponad 35 mln zł. Do 25 lipca br. wykonano je na sumę ponad 30 mln zł.** Załogi zakładów pracy postanowiły przepracować w czynie społecznym 94.567 godzin na rzecz zakładów pracy i środowiska. Do końca lipca przepracowano już 77.354 godziny w czynie społecznym.

69 brygad ZZPHiS ubiega się o tytuł Brygady Pracy Socjalistycznej. Ponadto przedsiębiorstwa i spółdzielnie zadeklarowały wykonanie prac w czynach społecznych o wartości ponad 5 mln zł, dotychczas wykonano je na sumę ponad 2 mln zł.

W realizacji podjętych zobowiązań produkcyjnych i czynów społecznych najbardziej wyróżniają się: **Powiatowa Spółdzielnia Zaopatrzenia i Zbytu w Ełku, WSS „Społem" Oddział w Ełku, MHD Artykułami Przemysłowymi w Białymstoku, PDT w Białymstoku oraz Powiatowy Związek Gminnych Spółdzielni „Samopomoc Chłopska" w Siemiatyczach. (CH)**

Na Centrum Zdrowia Dziecka

Zakłady pracy zrzeszone w Związku Zawodowym Pracowników Handlu i Spółdzielczości w Białymstoku, odpowiadając na apel Honorowego Komitetu Budowy Pomnika — Centrum Zdrowia Dziecka, **wpłaciły na fundusz budowy sumę 104.610 zł.** W zbiórce najbardziej wyróżniły się: WSS „Społem" w Białymstoku, WSS „Społem" Oddział w Augustowie, WSS „Społem" Oddział w Bielsku Podlaskim i Białostockie Zakłady Gastronomiczne. (CH)

Grzyb olbrzym

Niebywałe szczęście dopisało mieszkańcowi Choroszczy — JERZEMU MŚCIWUJSKIEMU. W ubiegłą sobotę wybrał się on do lasu w pobliżu wsi Kościuki i niemal od razu spotkał się oko w oko z borowikiem-olbrzymem. Grzyb waży 95 dkg i ma „kapelusz" średnicy 30 cm. (wm)

Wyróżnienie naszych architektów

Coraz częściej prace białostockich architektów zyskują sobie uznanie na szczeblu krajowym. Coraz częściej fragmenty tych prac przyciągają uwagę specjalistów planowania przestrzennego i stają się punktem wyjścia do opracowywania planów zagospodarowania osiedli w innych województwach.

Przykładem tego może być plan szczegółowy Tykocina, zawierający interesujące rozwiązanie części usługowo-handlowej, zaprezentowany przez mgr inż. arch. **Mirosława Zbichorskiego** przy współpracy projektowej mgr. inż. arch. **Zdzisława Plichty**, inż. **Stefana Tobolczyka** i konsultacji mgr inż. arch. **Henryka Majchera** na ogólnopolskiej „giełdzie" w Ministerstwie Budownictwa i Przemysłu Materiałów Budowlanych.

Plan Tykocina przyniósł autorowi nagrodę ministra za wybitne osiągnięcia w pracy twórczej i projektowej w dziedzinie budownictwa, architektury i planowania przestrzennego.

A więc mamy się czym pochwalić i nie zawsze zmuszamy korzystać z doświadczeń innych. Przeciwnie, chętnie służymy radą i pomocą. (wm)

Szlakiem walk wyzwoleńczych

W ubiegłą sobotę wyruszył z Suwałk Rajd Motorowy Szlakiem Walk Wyzwoleńczych. Uczestnicy rajdu, aktywiści suwalskiego LOK-u i Klubu Motorowego „Wigry" pojadą trasą wiodącą przez Giżycko, Kętrzyn dotrą do Westerplatte, po drodze odwiedzą miejsca bitew i cmentarze żołnierzy radzieckich i polskich, złożą tam wiązanki kwiatów, spotkają się z uczestnikami walk o wyzwolenie północnych ziem Polski, a następnie po powrocie w dniu 12 bm. spotkają się z mieszkańcami Suwałk i złożą relację z trasy.

Warto dodać, że w tym roku jest to już ósmy rajd zorganizowany przez suwalski LOK i Klub „Wigry". (wm)

Przed nami Meksyk

Olimpijskie problemy

W związku ze zbliżającą się Olimpiadą w Meksyku oddany zostaje do użytku najbardziej nowoczesny system telekomunikacyjny w Ameryce Łacińskiej.

Powstająca sieć radiolinii o 200 stacjach przekaźnikowych będzie pierwszym jednolitym systemem telekomunikacji w Meksyku. Pozwoli on na bezpośrednią łączność wysokiej jakości za pomocą telefonu, radia i telefoto z całym kontynentem amerykańskim i Europą.

Wyniki olimpijskie będą przekazywane światu przez naziemną stację w Tulancing i satelitę „Intelsat 3", którego wystrzelenie planowane było na sierpień. Trzydziestometrowa antena, zainstalowana w Tulancing, jest największą anteną tego typu używaną w komunikacji cywilnej. Tulancing wybrano na miejsce budowy stacji naziemnej głównie dlatego, że miasto to jest oddalone od innych linii radiowych. Istotną rolę odegrało jednak także jego położenie na twardym, stałym terenie o minimalnym ruchu sejsmicznym, a także mała w tym miejscu ilość opadów atmosferycznych.

Większość stacji przekaźnikowych pracować będzie samoczynnie. Umieszczone w górskich niedostępnych rejonach Meksyku zawierać będą elementy dublujące: jeżeli używany zestaw ulegnie uszkodzeniu, automatycznie włączy się jego „zastępca" i zostanie zawiadomiona najbliższa ekipa naprawcza.

Nad systemem pracuje obecnie 20 różnych firm z całego świata. Program jest finansowany przez Meksyk WiT-AR

Ratownik czuwa nad bezpieczeństwem kąpiących się. Fot. CAF — Moroz

Konkurs z nagrodami

Wakacje przy pracy

W tym roku modne stały się wakacje przy pracy. W naszym województwie pracuje ponad 200 hufców pracy. Wypoczywają na nich przy pracy fizycznej — krańcowo odmiennej od całorocznego ślęczenia nad podręcznikiem — licealiści i studenci, uczniowie szkół zawodowych, szkół przysposobienia rolniczego, szkół pomaturalnych, szczególnie medycznych.

Do naszej redakcji docierają wieści, że młodzieży bardzo odpowiada ta forma wakacji. Dziewczęta i chłopcy polubili pracę, przy której zżywają się ze sobą i ze środowiskiem. Nic dziwnego, że — jeśli można — chętnie zostają na następne turnusy. Pobyt na wakacyjnych obozach pracy obfituje w mnóstwo wrażeń i emocji. Po powrocie do domu młodzi chętnie dzielą się wrażeniami...

Redakcja „Gazety Białostockiej" postanowiła wyjść naprzeciw młodzieżowej potrzebie zwierzeń. Ogłaszamy konkurs na wspomnienie z wakacji spędzonych przy pracy. Zależy nam na wypowiedziach bezpośrednich, szczerze oceniających dobro i zło. Najciekawsze prace — oprócz nagród — zostaną opublikowane w „Gazecie".

Wspomnienia można podpisywać tylko pseudonimem, a imię i nazwisko, adres, nazwę szkoły lub uczelni i wiek autora podać wyłącznie do wiadomości redakcji.

W konkursie naszym mogą wziąć udział także dziewczęta i chłopcy spoza naszego województwa, którzy przebywali na obozach na terenie Białostocczyzny. Miłe będą widziane także wspomnienia zespołowe.

A oto nagrody:

pierwsza — 500 złotych,
druga — 300 złotych,
trzecia — 200 złotych (w bonach) oraz nagrody książkowe).

Termin nadsyłania wspomnień wakacyjnych upływa z dniem 16 września br. Wyniki konkursu „Wakacje przy pracy" ogłosimy 28 września br. Wspomnienia prosimy nadsyłać pod adresem: Redakcja „Gazety Białostockiej" Białystok, ul. Wesołowskiego 1, pokój 50. (SP)

Składnice maszyn i narzędzi rolniczych PZGS „Samopomoc Chłopska" w ubiegłym roku dostarczyły gospodarce chłopskiej w kraju sprzęt rolniczy na sumę ponad 6.420 milionów złotych. W porównaniu z rokiem poprzednim jest to wzrost o 16 procent. Szczególną dynamiką odznaczały się zakupy maszyn przez kółka rolnicze.

CAF — Gawałkiewicz

Na półmetku

Pomyślnie realizuje swoje tegoroczne zadania winogrodzkie i produkcyjne załoga olecko Państwowego Ośrodka Maszynowego. Plan za I półrocze został wykonany aż w 117,1 proc., przy czym będąc w zakresie usług maszynowo-traktorowych olecko POM-owcy wykonali w 114,7 proc., a zadania z zakresu chemizacji rolnictwa nawet w 161,8 proc.

Mimo poważnego przekroczenia planu produkcji i usług w I półroczu osiągnięto oszczędności w wykonaniu planu funduszu płac dzięki lepszej organizacji pracy i likwidacji przestojów. (bb)

Z Białegostoku w świat

ZAKŁADY Jajczarsko-Drobiarskie w Białymstoku są nie tylko największym producentem drobiu w naszym województwie, ale również jednym z poważniejszych w kraju. Większość kurcząt, kaczek i gęsi, które spożywamy produkowana jest właśnie przez te zakłady. Wyposażone są one w najnowsze maszyny i urządzenia. Obecnie zatrudniają ponad 170 pracowników. W okresie jesiennym, gdy dostawy drobiu znacznie wzrastają, liczebność załogi powiększa się zwykle o dalszych 150 pracowników.

Rocznie Zakłady Jajczarsko-Drobiarskie produkują ok. 1,5 miliona kurcząt, 300 tysięcy kaczek oraz wielkie ilości gęsi, indyków i perlic. Trudno określić ilość tych ostatnich, gdyż pochodzą one wyłącznie ze skupu indywidualnego. W każdym bądź razie eksport mówi sam za siebie (w br. 8.200 ton gęsi).

Białostockie zakłady wyspecjalizowały się w produkcji brojlerów. Na brojlery przeznacza się młody drób, utuczony w bardzo krótkim czasie (od 10—12 tygodni) i odpowiadający wymaganiom standardowym.

Proces technologiczny uboju brojlerów jest bardzo prosty. Drób jest oszałamiany prądem elektrycznym w ciągu kilku sekund; następnie przeprowadza się wykrwawianie, skubanie pierza, patroszenie wnętrzności, mycie i schładzanie w zimnej wodzie. Gotowe brojlery pakuje się do specjalnych woreczków w zależności od jakości i przeznaczenia.

Brojlery z Białostockich Zakładów cieszą się wielką popularnością na rynkach zagranicznych. Zapotrzebowanie na białostockie kaczki, gęsi i indyki jest ogromne. W najbliższym czasie zakłady będą eksportować również kurczaki. Zamówienie takie nadeszło aż z Wysp Kanaryjskich. Dotychczas produkcja brojlerów — kurcząt przeznaczona była wyłącznie na rynki lokalne i krajowe (Warszawa, Śląsk). Najpoważniejszymi importerami są kraje strefy dolarowej: Anglia Belgia, NRF, Francja, Dania.

WBIEŻĄCYM roku zakłady wyprodukują na eksport ponad 7.500 ton kaczek, 8.200 ton gęsi, 225 ton kurczaków oraz 70 ton indyków i perlic. Są to tzw. towary podstawowe, oprócz których eksportuje się również produkty uboczne (łapy kacze i pióra). Łapy kacze eksportujemy do Danii, która z kolei reeksportuje do krajów Dalekiego Wschodu (Syjam, Hongkong i inne), co nie najlepiej świadczy o operatywności naszych handlowców.

(SP)

Warto przeczytać

„Czy zmierzch ery ideologii" — Jerzy J. Wiatr, wyd. Książka i Wiedza, nakład 4 tys. egz., str. 348, cena 26 zł.

W obszernej pracy autor omawia podstawowe problemy polityki i ideologii w świecie współczesnym. Jest to wydanie drugie zmienione i uzupełnione.

*

„Zamknięty krąg" — Erle Stanley Gardner, wyd. Iskry, nakład 30 tys. egz., str. 319, cena 28 zł.

Czwarta „Srebrnego kluczyka". Przekład z angielskiego. Powieść kryminalna. (ao)

Komunikat MO

26 czerwca br. w pobliżu Hajnówki znaleziono zwłoki mężczyzny, który posiadającego przy sobie dokumenty na nazwisko:

RYSOPIS: wzrost — 166 cm, prostość wysmukła, uszy średnia przylegające, uzębienie niepełne — brak 2 zębów w górnej i dolnej szczęce z lewej strony, wiek — około 35 lat.

UBRANIE: garnitur ciemno-szary, elany z metką fabryczną „Kamgarn ZPO „Zgierz", koszula flanelowa w kratkę czerwono-czarno-żółta, pończochy bezowy, podkoszulka biała z kołnierzykiem rękawami, spodenki krótkie skórzany elastyczne ciemnego przekroju, trzewiki ciemne na gumowej podeszwie. Przy zwłokach znaleziono rzyzebień plastykowy koloru czarnego.

Osoby, które mogą udzielić bliższych informacji odnośnie ustalenia tożsamości denata proszone są o skontaktowanie się osobiste lub telefoniczne z Komendą Wojewódzką MO w Białymstoku, ul. Sienkiewicza 52 lub 30 lub z najbliższą placówką MO. (Ka)

OGŁOSZENIA DROBNE

Zatrudnię gosposię do dzieci 3 i 11 lat. Warszawa, Opoczyńska 3 m. 14. Mieczysław Kucharski. k 1744-1

Potrzebna dochodząca pomoc do 15-miesięcznego dziecka. Białystok, Sz. Zwierzyniecka 11/153. Zgłaszać się po 15.00. g 2092-1

Ostatnie pokój panom. Białystok, Przejściowa 1. g 2003-1

Małżeństwo poszukuje pokoju lub pokoju z kuchnią w Osiedlu Dojlidy lub blisko Chłodni. Listy pisać: Biuro Ogłoszeń nr 2008. g 2008-1

Przyjmę na mieszkanie zamożne osoby. Białystok, Wschodnia 60. g 2006-1

Zamienię mieszkanie 2 pokoje, kuchnia, nowe budownictwo w Kowarach (koło Karpacza) na pokój z kuchnią w Białymstoku. Wiadomość: tel. 216-61 codziennie w godz. 8—15. p. 436-1

Przyjmę na mieszkanie panów. Białystok, ul. Leszczynowa 16. c 2011-1

Sprzedam „Moskwicza" 401. Hajnówka, ul. Grunwaldzka 11. g 2007-1

Wypożyczam suknie ślubne. Białystok, Mezowiecka 39 m. 17. g 2004-1

Sprzedam piecyk żelazny duży w dobrym stanie. Białystok, Słowackiego 7/1. g 2001-1

Sprzedam „Super Octavię". Białystok, Malmeda 10 m 22 w godz. 16—19. g 1998-1

Sprzedam plac pod budowę 1400 m. kw. oraz 2 ha ziemi ornej w Kleszczelach przy ul. Puszkina. Wiadomość: Połgan Józef, wieś Zawady p-ta, Barszczewo, pow. Łapy. g 1999-1

Sprzedam „Warszawę" M-20 stan dobry. Giżycko, nr tel. 22-59 p 419-1

Sprzedam motorek żoweroowy, tel. 725-49. g 2018-1

Sprzedam dachówczarkę z podkładami nową. Białystok, Sz. Wschodnia 197. Jakoniuk Mikołaj. g 2000-1

Zamienię motocykl M-72 stan dobry na mniejszy lub sprzedam. Suwałki, ul. Noniewicza 52. Telefon 778. Aleksandrowicz. g 2012-1

Sprzedam „Syrenę" cena 33 tys. zł. Naszkiewicz, Olecko, ul. Sikorkowa 5. p 423-1

Sprzedam plac pod budowę z fundamentem. Augustów, ul. Kasztanowa 26. p 427-1

Żaglówkę sprzedam. Ełk, Kościuszki 15/1.

Dnia 2 sierpnia 68 r. zostawiono przy ul. Nowogródzkiej aparat marki „Exakta", znalazcę proszę o zwrot za wynagrodzeniem. Białystok tel. 232-36. g 2032-1

Zasadnicza Szkoła Budowlana przy Ełckim Przedsiębiorstwie Budowlanym w Ełku

PRZYJMUJE ZAPISY DO KLASY I W ZAWODZIE MURARZ

Kandydat winien posiadać ukończoną szkołę podstawową i dobry stan zdrowia. Wynagrodzenie w klasie I — 420 zł, w II — 500 zł oraz ubranie robocze. Dojeżdżający otrzymują zwrot kosztów biletu miesięcznego. Zgłoszenia przyjmuje Ełckie Przedsiębiorstwo Budowlane w Ełku, ul. Suwalska 10. k 1800-00

Białostockie Przedsiębiorstwo Robót Zmechanizowanych i Maszyn Budowlanych w Białymstoku zatrudni natychmiast PRACOWNIKA NA STANOWISKO KIEROWNIKA STACJI OBSŁUGI I EKSPLOATACJI MASZYN BUDOWLANYCH W IAUNOWCE. Wymagane wykształcenie — technik mechanik z minimum 5-letnim stażem pracy. Warunki pracy i płacy do uzgodnienia w Oddziale Eksploatacji Maszyn Budowlanych w Białymstoku, ul. Niedźwiedzia 58. k 1890-0

Inspektorat Doświadczalnictwa Terenowego IUNG w Białymstoku zatrudni z dniem 15 sierpnia br. asystenta doświadczalnictwa terenowego na powiaty: Ełk, Olecko, Goldap. Wymagane wykształcenie wyższe rolnicze, lub średnie z 3-letnią praktyką. Warunki płacy i pracy do omówienia w Inspektoracie DT IUNG w Białymstoku, ul. Dąbrowskiego 14, pokój 2. k 1031-1

KOMUNIKATY

Zakład Doskonalenia Zawodowego w Białymstoku, ul. Sienkiewicza 77, tel. 31-69, informuje, że w dniu 14. VIII. 1968 r. o godz. 16 rozpoczynają się zajęcia na kursie samochodowo-motocyklowym. Opłaty w ratach. k 1902-0

Automobilklub przyjmuje zapisy na kursy amatorskie samochodowo-motocyklowe oraz kat. III, II, I, zawodową w Białymstoku. Jednocześnie zawiadamia się, że przeprowadzimy kursy w każdej miejscowości. Organizator otrzyma wynagrodzenie, lub bezpłatne przeszkolenie. Informacja: Sekretariat AP, ul. Dąbrowskiego 10, tel. 229-03. k 1909-0

Białostockie Zakłady Garbarskie zatrudnią natychmiast: GŁÓWNEGO KSIĘGOWEGO — wykształcenie wyższe ekonomiczne, lub średnie z praktyką w księgowości. REWIDENTA ZAKŁADOWEGO — wyższe wykształcenie ekonomiczne, lub średnie z praktyką w księgowości. Warunki pracy i płacy do omówienia w dyrekcji przedsiębiorstwa przy ul. Wąskiej 15 od godz. 7 do 15. k 1910-00

Zarząd Spółdzielni Pracy „Betesca" w Białymstoku, ul. Sienkiewicza nr 46, tel. 35-25, wewn. 12 zatrudni RADCĘ PRAWNEGO na 1/2 etatu. Wynagrodzenie miesięczne w wysokości zł 1250, plus premia. k 1919-00

Białostockie Przedsiębiorstwo Budownictwa Przemysłowego w Białymstoku, ul. Fabryczna 2 zatrudni od zaraz na terenie Suwałk: INŻYNIERÓW I TECHNIKÓW budowlanych na stanowiskach gł. inżynierów, kierowników obiektów oraz majstrów budowlanych. Wymagane kwalifikacje: wyższe lub średnie wykształcenie techniczne, uprawnienia budowlane, lub dyplom mistrzowski oraz 5-letni staż pracy przy wykonawstwie obiektów przemysłowych. Wynagrodzenie zgodnie z Układem Zbiorowym Pracy w Budownictwie z możliwością przyznania wynagrodzenia specjalnego oraz dodatek funkcyjny, plus premia, zgodnie z wewnętrznym regulaminem premiowania.

Oferty pisemne wraz z życiorysami, odpisami świadectw i opiniami z pracy prosimy kierować pod adresem przedsiębiorstwa. k 1916-00

Miejski Zarząd Dróg i Mostów w Białymstoku ogłasza przetarg na sprzedaż pod rozbiórkę:

II. PRZETARG

1. ul. Okopowa nr 105 — budynek mieszkalny, drewniany wraz z budynkami gospodarczymi — cena wywoławcza 4.100 zł,

2. ul. Grzybowa nr 59 — budynek mieszkalny, drewniany wraz z budynkami gospodarczymi — cena wywoławcza 4.300 zł,

3. ul. Wierzbowa nr 73 — budynek mieszkalny, drewniany wraz z budynkami gospodarczymi — cena wywoławcza 2.700 zł,

4. ul. Wierzbowa nr 75 — budynek mieszkalny, drewniany wraz z budynkami gospodarczymi — cena wywoławcza 5.600 zł.

I. PRZETARG

1. ul. Warszawska nr 123 — budynek mieszkalny, murowany wraz z budynkami gospodarczymi — cena wywoławcza 7.060 zł.

Oferty należy składać w zalakowanych kopertach w sekretariacie Miejskiego Zarządu Dróg i Mostów w Białymstoku, ul. Zacisze 8, pokój nr 15 do dnia 15 sierpnia 1968 r. do godz. 9, a otwarcie kopert nastąpi w tymże dniu o godz. 10 w biurze MZDiM. Wadium w wysokości 15 proc. ceny oferowanej należy wpłacić do kasy MZDiM. Zastrzega się prawo wyboru oferenta oraz unieważnienia przetargu bez podania przyczyn. k 1943-0

Powiatowe Przedsiębiorstwo Remontowo-Budowlane w Siemiatyczach, ul. Krzywa 12 ogłasza przetarg nieograniczony na wykonanie odprowadzenia ścieków na obiekcie Szkoły Podstawowej w Rogaczach. W przetargu mogą brać udział przedsiębiorstwa państwowe, spółdzielcze i osoby prywatne. Dokumentacja i ślepe kosztorysy są do wglądu w dziale technicznym przedsiębiorstwa codziennie od godz. 7 do 13. Przedsiębiorstwo zastrzega sobie prawo wyboru oferenta lub unieważnienia przetargu bez podania przyczyn. Termin składania ofert do dnia 15. VIII. 1968 r. Komisyjne otwarcie ofert nastąpi w dniu 20. VIII. 1968 r. o godz. 10 k 1914-0

DOKĄD dziś idziemy?

TEATRY

Teatr im. Al. Węgierki — nieczynny.

Mała Scena — nieczynny.

KINA

„Pokój" — „Angelika i Król", prod. franc. (od lat 16), godz. 15.30, 17.45 i 20.

„Ton" — „Najlepszy na torze", panor., radz. (od 11 lat) dod. „Nauczanie programowe", godz. 15, 17.30 i 20.

„Syrena" — „Casanova 70", kol., prod. włosk. (od lat 16), godz. 15.30, 17.45 i 20.

Kino-Teatr Zw. Zaw. — „Salvatore Giuliano", prod. włosk. (od lat 16), godz. 17 i 20.

„TPP-R" — „Czy macie w domu lwa", prod. CSRS (od lat 11), godz. 17 i 19.

„Polana" — „Słuchajcie gitary", prod. franc. (od lat 14), godz. 19.30.

„Spotkanie" — nieczynne.

„Roma" — nieczynne.

„Kolejarz" Starosielce — nieczynne.

MUZEUM

Muzeum Okręgowe w Ratuszu — — nieczynne.

KLUBY

Klub „Siedmiu", ul. Wesołowskiego 1, Dom Prasy — czynny (z wyjątkiem piątków) w godzinach 18—22.

Klub Międzynarodowej Prasy i Książki „Ruch" czynny w godzinach 18—22.

W RAZIE WYPADKU

Wojewódzka Stacja Pogotowia Ratunkowego, tel. biura wezwań 99, informacji pogotowia 2-22-22.
Pogotowie Stomatologiczne czynne w godz. 18—7.
Pogotowie MO — tel. 97.
Straż Pożarna — tel. 98.

Informacja kolejowa — tel. centr. — 200-21 — 200-24, wewcętrzny 361.

APTEKI

Apteka nr 7, ul. Wesołowskiego 2, tel. 219-04.

Apteka nr 63, ul. Mickiewicza 38, tel. 44-17.

SZPITALE

Codziennie ostre dyżury pełnią szpitale:

Wojewódzki Szpital Zakaźny, osiedle Dojlidy, ul. Żurawia, tel. 77-77.

Wojewódzki Szpital im. J. Śniadeckiego, ul. M. C. Skłodowskiej 16, centr. 2-16-21 — oddziały: dziecięcy, ortopedyczno, urazowy, wewnętrzny — (centr.) oraz oddział dermatologiczny — ul. Manifestu Lipcowego 3, tel. 2-19-06.

Dyżury szpitali w dniu 5. VIII. 1968 r.

Wojewódzki Szpital im. J. Śniadeckiego, ul. M. C. Skłodowskiej 16, tel. centr. 2-16-21 — dyżurują oddziały: chirurgia, laryngologia, okulistyka, zakaźny dziecięcy, wewnętrzny, neurologia.

Szpital im. M. C. Skłodowskiej, ul. Warszawska 15, oddział położniczy, tel. 57-71.

Woj. Przychodnia p/Gruźlicza, ul. Warszawska 18, tel. 55-31 — oddz. gruźlicy.

W WOJEWÓDZTWIE

5. VIII. 1968 r.

KINA

Ełk „Polonia" — „Kobieta jest kobietą", prod. franc. (od lat 18)

Suwałki „Bałtyk" — „Przeszli się kochanie", prod. USA (od lat 14)

Suwałki „Merkury" — „Gulietta i duchy", kol., prod. włosk. (od lat 18)

Augustów — „Major Dundee", kol., prod. USA (od lat 16)

Łomża „Millenium" — „Bohaterowie Telemarku", prod. ang. (od lat 14)

Hajnówka — „Niagara", kol., prod. USA (od lat 16)

RADIO i TV

PROGRAM I

Wiadomości: 5.00, 6.00, 7.00, 8.00, 11.05, 15.00, 17.55, 20.00, 23.00, 24.00, 1.00, 2.00, 2.55; Program dnia: 6.10; 6.40 Kalendarz; 6.45 Melodie; 7.20 Piosenka miesiąca; 7.45 Radiopromyk; 8.30 „W Jeziorankach"; 9.00 Audycja dla dzieci; 9.20 Ork. PR Bydgoszcz; 10.00 „Przejdźmy się niebo" — fragm. pow.; 10.20 Pieśni i tańce; 10.45 „Droga do chwały"; 11.00 Różne melodie; 11.45 Porady praktyczne dla kobiet; 12.10 Koncert z polonezem; 13.00 Gra na skrzypcach K. Danczowska; 13.20 „Wieś tańczy, i śpiewa"; 14.00 Rozmowa o kulturze; 14.20 Koncert muzyki operowej; 15.05 Z życia Związku Radzieckiego; 16.00 — 18.40 Popołudnie z młodością; 18.40 Muzyka i Aktualności; 19.20 Gra Czerny — Siefańska; 19.40 Piosenki starowarszawskie; 20.25 „Czas i ludzie"; 20.50 Koncert muzyki poważnej; 21.52 3 minut o wychowaniu; 21.30 Kalejdoskop kulturalny; 22.00 „Powstanie Warszawskie"; 22.20 Rewia piosenek; 23.15 Nagrania artystów radzieckich; 0.10 — 3.00 Program nocny.

PROGRAM II

Wiadomości: 4.30, 5.30, 6.30, 7.30, 8.30, 9.30, 12.05, 16.00, 19.00, 21.00, 22.50; Program dnia: 8.20; 8.40 Publicystyka międzynarodowa; 9.15 Białoruski Magazyn Radiowy; 8.15 Piosenka dnia; 8.35 „Fala 56"; 8.45 Orkiestra rozrywkowa; 9.35 Polskie tańce ludowe; 9.55 Suity kompozytorów francuskich; 10.25 „Bardzo długa podróż" — fragm. powj.; 10.45 Utwory Rachmaninowa; 12.30 Utwory na harfę; 12.50 Ulubione melodie; 13.25 „Pogionka" — opow.; 13.45 Koncert; 14.40 „Wizerunki"; 15.00 Echa IV Festiwalu Piosenki Radzieckiej; 15.45 Nowości Techniki; 17.00 Czechosłowackie orkiestry tanecznie (tylko na UKF); 17.30 Dziennik białostocki; 17.40 „Najtrudniejsze są początki" — rep. H. Cesarz; 17.50 Piosenki żołnierskie; 18.15 Siedem dni w sporcie — M. Tarasiewicz; 18.30 „Widnokrąg"; 18.45 Recital — skrzypce; 19.05 — 23.15 Wieczór teatralno - muzyczny; 19.07 Orkiestra paryska; 19.30 „Kroki we mgle" — opow.; 20.00 Muzyka jazzowa; 20.25 Notatnik kulturalny; 20.35 Muzyka ludowa; 21.30 Fragment koncertu z festiwalu „Musica Antiqua"; 22.03 Wiersze; 22.13 Fr. c. koncertu 22.56 Ork. Goulda; 23.15 Audycja studencka; 23.20 Gra Zespół Kolankowskiego.

PROGRAM TELEWIZYJNY

17.15 Program dnia.

17.20 Wiadomości Dziennika.

17.25 „Wczasy z TKKF" z cyklu: „Na zdrowie".

17.45 „Dziwna historia pewnych spodni" — nowela filmowa prod. węg.

18.20 „Eureka".

18.50 „Zaritwa pokolenie" — program publicystyczny.

19.30 „Dobranoc".

19.30 Dziennik Telewizyjny.

20.05 V Telewizyjny Festiwal Teatrów Dramatycznych: J. Racine — „Brytannik".

Ok. 21.45 „Kino Krótkich Filmów"

22.10 Dziennik Telewizyjny.

22.25 Program na jutro.

PR i TV zastrzegają sobie możliwości zmian w programie.

178

WIKTOR JEGOROW

KRYPTONIM „EUREKA"

TŁUM. W. KARACZEWSKA

W ciągu godziny Schellenberg czytał w Berlinie rozszyfrowany radiotelegram. Następnie wezwał adjutanta.

— Proszę zbadać niezwłocznie, w jakim obozie siedzi żona Zinmanna. Pamięta pan, tego, który miał na Friedrichstrasse wielki sklep jubilerski. Niech komendant obozu do mnie zadzwoni.

Komendant zadzwonił do Schellenberga późną nocą, gdy ten już drzemał za biurkiem. Wyjaśnił, że Estera Zinmann umarła w ubiegłym roku wkrótce po porodzie.

— Jak to umarła? — rozdarł się w słuchawkę Schellenberg.

Nie dosłuchawszy do końca obszernych wyjaśnień, ryknął znowu:

— A dziecko?

— Także umarło.

— Jutro rano przywiezie mi pan akta sprawy Estery Zinmann.

Komendant chciał wyłuszczyć, że do jutra nie zdąży dostać się do Berlina, ale Schellenberg nawet nie słuchał i rzucił słuchawkę. Senność przeszła mu, jak ręką odjął.

Rano komendant zmęczony, zdrożony i wystraszony był u niego. Przeglądając uważnie akta Estery Zinmann, Schellenberg znalazł list.

179

Z obrzydzeniem wziął do rąk brudną kopertę i wyjął złożoną we czworo kartkę.

„Droga mamo i tato! Jest mi bardzo źle, dni moje są policzone, wkrótce zobaczę się z Albertem. Z pewnością już wiecie, że nie ma go wśród żywych. Myślę, że mój list dotarł wtedy do Was. Nie pragnęłabym niczego poza spokojem duszy w przeczuciu bliskiego końca, gdyby nie mój synek. Urodził mi się syn i nazwałam go przez pamięć dla ojca Albertem. Nie mam spokoju myśląc, co się z nim stanie.

Moi drodzy! Jak tylko dostaniecie ten list, zróbcie wszystko, żeby zabrać Alberta z obozu. Opowiadali mi, że zdarzył się wypadek, kiedy dziecko oddano krewnym. Może i Albertowi się poszczęści. Nie zostawiajcie go. Ściskam Was i całuję. Wasza Estera".

— Dlaczego list nie został wysłany? — zapytał Schellenberg.

— Herr brigadenfuehrer, kobieta, której dała ten list do wysłania Estera Zinmann została aresztowana. Utrzymywała ona nielegalne kontakty z miastem. W czasie aresztowania znaleziono u niej list. W tym czasie Estera i jej dziecko już nie żyli.

— Gdzie jest teraz ta kobieta?

— Została rozstrzelana, herr brigadenfuehrer.

Schellenberg spojrzał na komendanta złym wzrokiem, a ten aż jęczył się ze strachu: „To koniec, zapłacę głową", ale Schellenberg pomyślał chwilę, popatrzył jeszcze raz i już łagodniejszym głosem nakazał:

— Niech pan wraca do obozu i znajdzie jakieś roczne dziecko wśród Żydów. Niech pan uważa, żeby mogło uchodzić za syna

180

Estery Zinmann. Jutro dzieciak powinien być już tu.

*

Szef biura paszportów Forton wrócił z pracy i czekając na podanie obiadu, zagłębił się w gazetach. Ale nie mógł się skupić. Myśl o paszportach Sulzerów nie dawała mu spokoju. Dokumenty, na podstawie których je wydano były w porządku, ale paszporty załatwiano tak pośpiesznie... Wydawało mu się, że jest w tej sprawie coś podejrzanego. „Jutro zamieluję o wszystkim służbie bezpieczeństwa, niech to rozwikłają sami" — zadecydował i otworzył gazetę. Ale nie dane mu było czytać.

Weszła służąca.

— List do pana.

Kiedy Forton otworzył go i rzucił okiem na pierwsze linijki, zbladł gwałtownie. Zrobiło mu się słabo. Zakrył oczy i osunął się na oparcie fotela. Kiedy uspokoił się nieco, przeczytał list córki do końca.

Pierwszą jego myślą było: „Dobrze, że Ela wyjechała. Chociaż i ona jest przygotowana... ale list byłby dla niej ciężkim ciosem. Ale dlaczego został doręczony z takim opóźnieniem? Czyżby szedł całe pół roku? Na pewno przekazywano go z rąk do rąk. Forton zadzwonił.

— Kiedy przyszedł list? — zapytał służącej.

— Tylko co. Przyniósł go jakiś posłaniec.

Forton zamyślił się. Co to wszystko mogło znaczyć? Gdzie jest teraz dziecko?

Rozległ się dzwonek telefonu. Forton podniósł słuchawkę.

Ciąg dalszy nastąpi

Organ KW PZPR w Białymstoku. Redaguje Kolegium. Wydawca RSW „Prasa". Redakcja i admin. — Białystok, ul. Wesołowskiego 1. Dyrektor Wydawnictwa 2-11-10. Centrala Wydawnictwa 2-32-41 (telefony redakcji: centrala 2-32-41, redaktor naczelny 2-09 35, zastępca redaktora naczelnego 2-11-13, sekretarz redakcji 2-15-08. Dział Łączności z Czytelnikami 2-23-77. Dział Reporterski 2-24-73. Dział Rolny 2-11-30. Dział Sportowy 2-23-17. Redakcja nocna 2-10-57. Nie zamówionych rękopisów i zdjęć redakcja nie zwraca. Warunki prenumeraty miesięcznie — 13.50 zł, kwartalnie — 40.50 zł, półrocznie — 81 zł, rocznie — 162 zł. Prenumeratę przyjmują wszystkie placówki pocztowe i listonosze. Wpłaty na prenumeratę indywidualną należy dokonywać na konto PUPiK „Ruch" nr 12—6—1312 PKO Białystok. Na odwrocie blankietu należy podać okres prenumeraty. Adres Biura Reklam i Ogłoszeń RSW „Prasa", Białystok, ul. Wesołowskiego 1, tel. 2-32-41. BZGraf. G—1

Na festiwalowych arenach

Złota seria biało-czerwonych

Jaworska — 59,64 w oszczepie

Pasmo sukcesów naszych reprezentantów na sportowych arenach IX Festiwalu Młodzieży i Studentów trwa. Znakomicie spisała się polska oszczepniczka — **Daniela Jaworska**, która została bohaterką pierwszego dnia festiwalowych zawodów lekkoatletycznych. Na Stadionie Lewskiego Polka zademonstrowała doskonałą formę, osiągając w rzucie oszczepem — 59,64. Wynik ten o blisko metr jest lepszy od poprzedniego rekordu Polski. Mistrzyni olimpijska z Tokio — Rumunka Penes, która przed tygodniem uzyskała wynik ponad 57 m, była wyraźnie zdeprymowana doskonałą formą Jaworskiej i wszystkie rzuty miała nieudane, a w jednym zaliczonym tylko uzyskała 47,02.

Bieg na 100 m mężczyzn wygrał Golo (NRD) — 10,3, a na 800 m triumfował Honti (Węgry) — 1:52,7. W pchnięciu kulą Holub (Węgry) uzyskał 17,44.

Podwójnym sukcesem polskich kolarzy zakończył się także pierwszy finał zawodów torowych — wyścig na 1000 m ze startu zatrzymanego. Wywalizacji o pierwsze miejsce liczył się tylko dwaj Polacy: wicemistrz świata — Latocha i Kierzkowski. Pierwszy z nich jechał Latocha, uzyskując rezultat 1,09,07. Jadący za nim Kierzkowski, mimo ambitnych wysiłków, nie zdołał poprawić tego wyniku. Uzyskał on 1,09,22. Brązowy medal zdobył Wolkow (ZSRR).

Dwa dalsze złote medale zdobyli w sobotę polscy sportowcy na zawodach festiwalowych w Sofii. Wywalczyli je Sidło w rzucie oszczepem i Zieliński w kolarskim wyścigu indywidualnym na dochodzenie na 4000 m. Sidło odniósł piąte zwycięstwo w historii zawodów festiwalowych, wygrywając rezultatem 78,66.

A oto zwycięzcy pozostałych sobotnich finałów.

Kobiety: 200 m — Putnova CSRS — 24,3; kula Christowa (Bułgaria) — 17,16.

W półfinałach bokserskich, rozgrywanych w Plowdiw w wadze półciężkiej Kreps (Polska) wygrał wysoko na punkty z Amanem (ZRA). (Let)

Bogota oklaskiwała zwycięstwo piłkarzy Górnika

W swym przedostatnim meczu w turnieju piłkarskim „Hexagonal", rozgrywanym w Bogocie, jedenastka zdobywców Pucharu Polski — Górnik Zabrze, pokonał w pięknym stylu znany zespół Millonarios Bogota 5:0 (3:0). Bramki zdobyli: Lubański — 3 oraz Wilczek i Olek. W turnieju prowadzą aktualnie trzy drużyny: Górnik, Cali i Millonarios — po 5 pkt.

II LIGA

W sobotę nastąpiła inauguracja nowej edycji rozgrywek piłkarskich o mistrzostwo II ligi. Tego dnia rozegrano trzy mecze.

W Lublinie, tamtejszy Motor zwyciężył Unię Racibórz 3:1 (0:1). W Bydgoszczy miejscowy Zawisza odniósł zwycięstwo nad Unią Tarnów 1:0 (0:0), natomiast poznańska Olimpia przegrała na swym boisku z Cracovią 0:1 (0:0).

Zwycięstwo Odry

W pucharze Inter — Toto Odra Opole pokonała wczoraj jedenastkę Trencin 2:0 (2:0).

Pozostałe wiadomości sportowe na str. 2.

NA ZDJĘCIU: Halina Mikulik stoi przed trudnym zadaniem. Wprawdzie nasza utalentowana pływaczka nie ma na Białostocczyźnie rywalek, jednak zastanawia się jak dogonić czołówkę krajową.

Fot. W. Grzegorczyk

W skrócie

■ Wspaniała passa lekkoatletów NRD trwa. Podczas zawodów Sportpamo reprezentant NRD Reinhard Theimer ustanowił rekord swego kraju w rzucie młotem wynikiem 71,36. Jest to czwarty wynik w tym roku na świecie.

■ W Mińsku odbyły się rewanżowe spotkanie młodzieżowych reprezentacji Polski i Białorusi w koszykówce.

W meczu dziewcząt zwyciężyły ponownie koszykarki Białorusi — 47:32 (23:18). Spotkanie drużyn męskich przyniosło zwycięstwo koszykarzom Białorusi — 79:66 (40:32).

■ W Lublinie rewanżowe spotkanie w siatkówce Polska — Rumunia przyniosło ponowne zwycięstwo naszej reprezentacji 3:1 (15:11, 17:19, 15:10, 15:0). Tym razem jej sukces był jeszcze bardziej zdecydowany. Nasi zawodnicy dali prawdziwy koncert gry. Zgrane, doskonałe krycie, a także ostre ataki przyniosły im w pełni zasłużone zwycięstwo.

■ W Goeteborgu rozegrane zostało międzypaństwowe spotkanie piłkarskie Szwecja — ZSRR. Mecz zakończył się wynikiem remisowym 2:2 (0:1).

■ 25-letni zawodowy kolarz NRF, Siegfried Adler, ustanowił w Zurichu dwa rekordy świata na torze w hali. W czasie godziny przejechał on 46,847 km. Poprzedni rekord wynosił 46,819. Po drodze Adler poprawił drugi rekord. 20 km pokonał on w 25,18,0. Dotychczasowy rekord na tym dystansie wynosił 25,24,6.

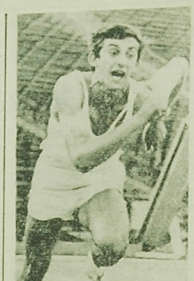

NA ZDJĘCIU: Marek Długosielski (Podlasie) jest obecnie naszym najlepszym sprinterem. W bieżącym roku uzyskał na 100 m — 10,8 i na 200 m — 21,9.

Fot. J. Leszkiewicz

Lekkoatleci przed trudnym egzaminem

Wkrótce sympatycy królowej sportu będą mieli okazję przekonać się, jak ich ulubieńcy są przygotowani do najtrudniejszych startów w sezonie. Czy intensywne szkolenie w okresie wakacyjnym przyniesie oczekiwane efekty? Tegoroczny wrzesień będzie niezwykle trudny i atrakcyjny. Rozegrane zostaną w tym okresie mistrzostwa Polski seniorów (13—15 w Zielonej Górze) i juniorów (13—15 we Wrocławiu), jesienny rzut II ligi oraz mecz z Grodnem.

Od 8 do 20 lipca czołówka naszych lekkoatletów trenowała wspólnie na zgrupowaniu w Olecku. Obecnie pracują w swych klubach, a od 15 sierpnia znów zjadą do Olecka na dwutygodniowe zgrupowanie. Dziś nie do pomyślenia jest nawet krótka przerwa. Nawet delikatne, wiotkie dziewczęta przechodzą przez ciężki, prawie całoroczny trening.

W Debnie rozegrany został tzw. mały maraton na dystansie 25 km. Odbył się on w obsadzie międzynarodowej. Wśród 46 biegaczy startowali też dwaj reprezentanci Jagiellonii: Koncewicz i Janczylik. Zwyciężył Bogusz (Warszawianka). Koncewicz był 19, a Janczylik 20. (Let)

Inter-toto

Cenny sukces odnieśli piłkarze warszawskiej Legii, zajmując pierwsze miejsce w swej grupie (VIII) rozgrywek Inter — Toto. W ostatnim, decydującym meczu rozegranym w sobotę w Hannowerze Legia pokonała Hannover 96 2:2 (2:0).

Bramki dla Legii zdobyli: Żmijewski — 2 i Blauth.

Końcowa tabela grupy:

1. Legia Warszawa	10: 2	16:5
2. Hannover 96	8:4	16:7
3. Fem	5:7	6:8
4. Bellinzona	1:11	3:20

»Porsche 911 TT« S. Zasady — rozbity

Dwukrotny mistrz Europy, zdecydowany lider Samochodowego Rajdu Polski — Sobiesław Zasada, rozbił w próbie szybkości górskiej (w rejonie Kowei) swój samochód „Porsche 911 TT". W związku z tym zmuszony został wycofać się z dalszej jazdy w XXVIII Międzynarodowym Rajdzie Polski. Ten sam los spotkał inną załogę polską — **Weiner — Karel**, jadącą na „BMW 1600".

*

Sukcesem automobilistów polskich zakończył się Międzynarodowy Rajd Polski. Z 55 załóg, które wystartowały, na metę przybyło zaledwie 17. Pierwsze miejsce zajęła załoga Kowalczyk — Wiśniowski (Polska) na „Renault" — 13.345,65 pkt, wyprzedzając dwie załogi CSRS. Zespół polski zdobył również pierwsze miejsce w klasyfikacji do pucharu krajów demokracji ludowej. (Let)

Drugie zwycięstwo młodych koszykarzy w mistrzostwach Europy

W Vigo (Hiszpania) odbywają się obecnie mistrzostwa Europy w koszykówce juniorów. Drugie zwycięstwo odniosła polska drużyna, wygrywając tym razem z Izraelem — 57:44 (25:25) i zajmując pierwsze miejsce razem z drużyną ZSRR w grupie „A". Przypominamy, że w pierwszym meczu Polska pokonała Austrię 82:76.

Trzecioligowcy wychodzą na boiska

Koniec wakacji piłkarskich, koniec przygotowań i spotkań kontrolnych. W najbliższą niedzielę, 11 bm., rozpoczynamy nowy sezon 1968/69 w III lidze piłkarskiej. W nowym sezonie Białostocczyznę reprezentować będą Włókniarz Białystok i Skra Czarna Białostocka. W oczekiwaniu na start zamieszczamy piłkarski „rozkład jazdy" III ligi.

11 sierpnia

Orzeł Łódź — Włókniarz B-stok
Gwardia Olsztyn — Polonia W-wa
Skra Czarna Biał. — Stal Kraśnik
Ursus w Ursusie — Znicz Pruszków
Warszawianka — Avia Świdnik
Wisła Puławy — Czarni Radomsko
AZS Warszawa — Włókniarz Łódź

18 sierpnia

Włókniarz B-stok — Włókniarz Łódź
Czarni — AZS W-wa
Avia — Wisła
Znicz — Warszawianka
Stal — Ursus
Polonia — Skra
Legia II — Gwardia
Orzeł — Włókniarz Pabianice

25 sierpnia

Włókniarz Pab. — Włókniarz B-stok
Gwardia — Orzeł
Skra — Legia II
Ursus — Polonia
Warszawianka — Stal
Wisła — Znicz
AZS — Avia
Włókniarz Łódź — Czarni

1 września

Włókniarz B-stok — Czarni
Avia — Włókniarz Łódź
Znicz — AZS
Stal — Wisła
Polonia — Warszawianka
Legia II — Ursus
Orzeł — Skra
Włókniarz Pab. — Gwardia

8 września

Gwardia — Włókniarz B-stok
Skra — Włókniarz Pabianice
Ursus — Orzeł
Warszawianka — Legia
Wisła — Polonia
AZS — Polonia
Włókniarz Łódź — Znicz
Czarni — Avia

15 września

Włókniarz B-stok — Avia
Znicz — Czarni
Stal — Włókniarz Łódź
Polonia — AZS
Legia II — Wisła
Orzeł — Warszawianka
Włókniarz Pab. — Ursus
Gwardia — Skra

22 września

Skra — Włókniarz B-stok
Ursus — Gwardia
Warszawianka — Włókniarz Pab.
Wisła — Orzeł
AZS — Legia II
Włókniarz Łódź — Polonia
Czarni — Stal
Avia — Znicz

29 września

Włókniarz B-stok — Znicz
Stal — Avia
Polonia — Czarni
Legia II — Włókniarz Łódź
Orzeł — AZS
Włókniarz Pabianice — Wisła
Gwardia — Warszawianka
Skra — Ursus

6 października

Ursus — Włókniarz B-stok
Warszawianka — Skra
Wisła — Gwardia
AZS — Włókniarz Pabianice
Włókniarz Łódź — Orzeł
Czarni — Legia II
Avia — Polonia
Znicz — Stal

13 października

Włókniarz B-stok — Stal
Polonia — Znicz
Legia II — Avia
Orzeł — Czarni
Włókniarz Pab. — Włókniarz Łódź
Gwardia — AZS
Skra — Wisła
Ursus — Warszawianka

20 października

Warszawianka — Włókniarz B-stok
Wisła — Ursus
AZS — Skra
Włókniarz Łódź — Gwardia
Avia — Orzeł
Znicz — Legia II
Stal — Polonia
Czarni — Włókniarz Pabianice

27 października

Włókniarz B-stok — Polonia
Legia II — Stal
Orzeł — Znicz
Włókniarz Pabianice — Avia
Gwardia — Czarni
Skra — Włókniarz Łódź
Ursus — AZS
Warszawianka — Wisła

3 listopada

Wisła — Włókniarz B-stok
AZS — Warszawianka
Włókniarz Łódź — Ursus
Czarni — Skra
Avia — Gwardia
Znicz — Włókniarz Pabianice
Stal — Orzeł
Polonia — Legia II

10 listopada

Włókniarz B-stok — Legia II
Orzeł — Polonia
Włókniarz Pab. — Stal
Gwardia — Znicz
Skra — Avia
Ursus — Czarni
Warszawianka — Włókniarz Łódź
Wisła — AZS

17 listopada

AZS — Włókniarz B-stok
Włókniarz Łódź — Wisła
Czarni — Warszawianka
Avia — Ursus
Znicz — Skra
Stal — Gwardia
Polonia — Włókniarz Pab.
Legia II — Orzeł.

Hasłem piłkarzy Skry — utrzymać się!

Nad brzegiem morza dzień wstaje wcześnie. Mieszkańców Domu Wczasowego w Sopocie zrywa ze snu miarowy tupot nóg. Punktualnie o godz. 7.00 czterdziestominutowy rozruch rozpoczynają piłkarze Skry Czarna Białostocka, przygotowujący się do rozgrywek w III lidze. Po krótkiej przerwie, już o godz. 11, rozpoczynają pracowity „dzień jak co dzień". Po godzinnym treningu kondycyjnym obiad, przerwa i znów na boisko. Tym razem trening techniczny z piłkami. I tak przez dwa tygodnie. Trener F.S. „Stal" — **Bernard Cegłowski**, który prowadził trening piłkarzy Skry nad morzem, nie pozwalał na najmniejsze przestoje. Wielu zawodników (nomen omen) wysłuchało niejednokrotnie solidnej reprymendy.

— Wprawdzie bezpośrednie szkolenie z zawodnikami Skry prowadziłem zaledwie dwa tygodnie — powiedział trener Cegłowski — niemniej jednak wydaje mi się, że są oni w dobrej formie, szczególnie znakomicie przygotowani kondycyjnie. Po powrocie do domu nie będę mógł nimi kierować, lecz otrzymają dokładny plan pracy, nad realizacją którego czuwać będzie aktualny jeszcze zawodnik, Kasiukiewicz. Brak trenera jest jednym z najpoważniejszych problemów nurtujących obecny zespół.

Dowodem wysokiej formy są wyniki rozegranych podczas zgrupowania towarzyskich spotkań. Trzykrotnie Skra zmierzyła się z Bałtykiem Gdynia. W pierwszym spotkaniu poniosła porażkę 1:2, w drugim zremisowała 0:0, a w trzecim odniosła zwycięstwo 1:0. Bramkę zdobył Z. Żukowski. Poza tym rozegrali mecz z II-ligowym Banikiem Dubrowa (CSRS). Po zaciętej i dobrej grze białostoczanie przegrali 1:2. Również i w tym spotkaniu bramkę strzelił Z. Żukowski. Te wyniki stanowią dobrą wizytówkę beniaminka III ligi.

— Kto w Sopocie wyróżnił się pilnością? — zapytaliśmy kierownika zgrupowania, Edwarda Gorczycę.

— W zasadzie wszyscy przykładali się do zajęć treningowych, ale wyróżnić można Jaroszczyka. W drużynie nie zajdą żadne zmiany. Prawdopodobnie wystąpi jako w zespole Szerszeniew z Łomży, który odbywa staż w naszym zakładzie.

— Jakie są wasze ambicje w III lidze?

— Utrzymać się w lidze. Wydaje mi się, że naszą młodzież stać jest na zaaklimatyzowanie się w III lidze. W tym optymistycznym przekonaniu utwierdziły nas rozegrane kontrolne spotkania.

— A w jakim wystąpicie składzie?

— Naszą kadrę obecnie stanowią 14 zawodników. Są to: **Lewandowski, Harmata, Puławski, Niedźwiedzki, M. Żukowski, Jurewicz, Matyszczyk, Łada, Kasiukiewicz, Kolendo, Konf, Z. Żukowski, Jaszczyk i Mróz.**

Rozmawiał:
L. TARASIEWICZ.

Roczne cenzurki dla działaczy SZS

Z końcem roku szkolnego zakończyło się również współzawodnictwo pomiędzy powiatami naszego województwa. Drugi rok współzawodnictwa przyniósł znacznie większe efekty, aktywizując wydziały oświaty, zarządy powiatowe Szkolnego Związku Sportowego i działaczy sportu szkolnego. Mniej też było przykrych niespodzianek w porównaniu do roku ubiegłego. W zasadzie powiaty, dysponujące dużą ilością szkół, młodzieży, uplasowywały się na czołowych miejscach. Niezwykle zacięta rywalizacja była w dziale szkół podstawowych. Zwyciężył **Białystok** — miasto (sekretarz Roman Zaremba), wyprzedzając tylko o 11 pkt. ambitną Łomżę, która z dwunastego miejsca w roku ubiegłym, awansowała na drugie miejsce, co jest w dużej mierze zasługą podinspektora szkolnego — **Piotra Chrzanowskiego.** Zwycięzki powiat z roku ubiegłego — **Augustów** — uplasował się na trzeciej pozycji. Słabo wypadły we współzawodnictwie Ełk, Dąbrowa, Kolno i Siemiatycze.

W szkołach średnich zdecydowanie zwyciężył **Białystok** — miasto. Za spory sukces należy uznać drugie miejsce pow. łapskiego i trzecie miejsce Hajnówki. Słabo natomiast wypadły powiaty Ełk, Gołdap, Grajewo i Kolno. Nie widać prawie żadnej działalności sportowej w Liceum Ogólnokształcącym w Mońkach, w wyniku czego powiat ten zajął zdecydowanie ostatnie miejsce. (Let)

Dziękujemy...

...za pozdrowienia nadesłane nam z Londynu przez Krzysztofa Konaszewskiego żeglującego jachtem „Generał Załuski".

„Lato w mieście" na motocyklach

Z każdym rokiem wzrasta w Białymstoku ilość posiadaczy motocykli. Wielu z nich jednak w okresie wakacyjnym nie mogło wyjechać. Dla tych więc wszystkich, którzy pozostali w Białymstoku, sztab „Lata w mieście" organizuje dziś, 5 bm., na bocznym boisku przy ul. Sowieckiej, ciekawą imprezę motocyklową. Będzie to próba jazdy sprawnościowej dla wszystkich chętnych bez względu na wiek posiadanych pojazdów jednośladowych. (Let)

TOTO — LOTEK

3, 12, 14, 29, 32, 41 (38)