Proletariusze wszystkich krajów, łączcie się!

NAKŁAD 99.520

A

Gazeta Białostocka

ORGAN KW POLSKIEJ ZJEDNOCZONEJ PARTII ROBOTNICZEJ

Nr 248 (5038) Środa, 18. X. 1967 r. Cena 50 gr

Dziś plenum KW PZPR

Tematem obrad: usprawnienie organizacji produkcji

Dziś obraduje w Białymstoku plenarne posiedzenie Komitetu Wojewódzkiego PZPR. Tematem obrad jest przebieg realizacji uchwał VII Plenum KC w białostockiej gospodarce.

Rejon bazy Con Thien jest dla wojsk amerykańskich w południowym Wietnamie „obszarem poważnych strat". Tu codziennie lądują helikoptery, którymi odtransportowywani są ranni do sajgońskich szpitali.
NA ZDJĘCIU: amerykańscy marines transportują rannego pod ogniem południowowietnamskich partyzantów.

Przeciwko wojnie w Wietnamie

Burzliwe demonstracje w wielu miastach USA

Poborowi palą karty mobilizacyjne

■ Hajfong w dalszym ciągu pod gradem bomb ■ Australia i Nowa Zelandia coraz bardziej angażują się w brudną wojnę wietnamską ■ W tym roku zginęło już w Wietnamie ponad 7 tys. Amerykanów ■ Artyleria DRW strąciła 2.401 pirackich samolotów

NOWY JORK (PAP) — W wielkich miastach amerykańskich wybuchły w poniedziałek demonstracje przeciwko wojnie w Wietnamie, połączone z paleniem kart powołania do wojska i pikietowaniem lokali komisji rekrutacyjnej. Demonstracje stanowią część tygodniowej kampanii przeciwko wojnie i poborowi do wojska, organizowanej na terenie całych Stanów Zjednoczonych przez ugrupowania przeciwników wojny wietnamskiej.

Największe demonstracje odbyły się w Bostonie, Nowym Jorku, Waszyngtonie, San Francisco i Chicago. Aresztowano około 120 osób.

W San Francisco około tysiąca demonstrantów przeszło ulicami miasta pod gmach rządu federalnego, gdzie 140 osób złożyło swe karty powołania do wojska do przygotowanej w tym celu puszki, która zostanie wręczona prokuratorowi Poole'owi.

W Oakland, mieście leżącym w pobliżu San Francisco, około 600 osób pikietowało biuro komisji rekrutacyjnej, z transparentami przeciwko wojnie w Wietnamie i pobo-

Ciąg dalszy na str. 2

50 lat nauki radzieckiej

MOSKWA (PAP) — Prezes Akademii Nauk ZSRR prof. Mstisław Kiełdysz podał we wtorek na konferencji prasowej zorganizowanej z okazji 50 rocznicy Rewolucji Październikowej, szereg danych na temat osiągnięć nauki radzieckiej.

Wysoki poziom badań w dziedzinie fizyki pozwolił Związkowi Radzieckiemu wejść jako pierwszemu na drogę pokojowego wykorzystania energii jądrowej. W ZSRR skonstruowano największy na świecie akcelerator protonów przyspieszający cząstki do energii 70 mld elektronowoltów.

Poprzez wystrzelenie pierwszego sztucznego satelity Ziemi w październiku 1957 r. Związek Radziecki zapoczątkował epokę podboju kosmosu przez człowieka. W ciągu minionych 10 lat powstała realna perspektywa lotów na inne planety.

Na konferencji podano, że w ciągu 50 lat władzy radzieckiej utworzono w ZSRR 5.400 uczelni wyższych i specjalistycznych, podczas gdy przed rewolucją było ich w Rosji tylko 300.

Ojukwu nawołuje do wojny

LONDYN (PAP) — Federalny rząd Nigerii zniósł sankcje ekonomiczne nałożone na rejon środkowowschodni od sierpnia br., to znaczy od chwili przejęcia go przez secesjonistów Biafry. Na mocy decyzji rządu, od wtorku podjęte zostały normalne transakcje z tą prowincją odbitą przed tygodniem przez wojska federalne.

Tymczasem przywódca secesyjnego państewka Biafry, Ojukwu, wezwał wszystkich mieszkańców do udziału w obronie tego państewka. Ojukwu przemawiał w Port Harcourt, zwracając się do miejscowej ludności o pomoc i współpracę z wojskami Biafry w walce z armią federalną.

Przykład dla W. Brandta

BERLIN (PAP) — W Berlinie zachodnim zakończył dwudniowe inauguracyjne obrady tzw. „Klub im. Comeniusa" (Comenius-Klub), który postawił sobie za cel rozwijanie przyjaznych stosunków ze Związkiem Radzieckim i pozostałymi krajami socjalistycznymi. Działa on pod auspicjami „akademii ewangelickiej" w Berlinie zachodnim.

W drugim dniu sesji WRN:

— Ochrona przeciwpożarowa
— wybory ławników

Pod przewodnictwem radnego ZENONA ADAMCZYKA kontynuowała wczoraj obrady XIII sesja Wojewódzkiej Rady Narodowej. W centrum uwagi radnych znalazły się: plan ochrony przeciwpożarowej województwa na lata 1966—1970, informacja o działalności Prezydium WRN w okresie między sesjami z uwzględnieniem sposobu załatwiania wniosków dotyczących zagospodarowania surowców wtórnych oraz wybory ławników do Sądu Wojewódzkiego i Okręgowego Sądu Ubezpieczeń Społecznych.

Wprowadzenia do dyskusji na temat ochrony przeciwpożarowej dokonał przewodniczący Prezydium — Stefan Żmijko. Stwierdził on m. in., że mimo wielu przedsięwzięć w zakresie zabezpieczenia przed pożarami podejmowanych zarówno przez rady narodowe, jak i powołane do tego instytucje, ilość pożarów nie ulega zmniejszeniu. Na-

Ciąg dalszy na str. 2

Rozmowy ministrów ZSRR i Norwegii

MOSKWA (PAP) — Minister Obrony ZSRR, marszałek Andriej Greczko, oraz minister Obrony Norwegii, Otto Tiedemand, który przebywa w ZSRR z wizytą oficjalną, przeprowadzili we wtorek rozmowy.

Jak podaje Agencja TASS, ministrowie dokonali wymiany poglądów na problemy stanowiące przedmiot wzajemnego zainteresowania.

Mordowali na Białostocczyźnie

Nowy proces hitlerowskich ludobójców

BONN (PAP) — Przed sądem przysięgłych w Hamburgu rozpoczął się we wtorek rano pierwszy z zapowiadanych tu procesów zbrodniarzy wojennych. Oskarżeni, b. hauptsturmfuehrer SS, Max Krahner, b. porucznik Schutzpolizei, obecnie komisarz policji w stanie spoczynku, Otto Goldapp oraz b. wachmistrz Schutzpolizei, Otto Drews odpowiadają za to, że wspólnie zamordowali w woj. białostockim i na Białorusi co najmniej 500 osób.

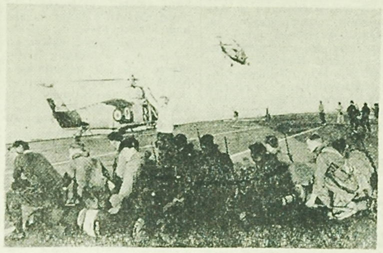

W ADENIE

Żołnierze z załogi brytyjskiego lotniskowca „Bulwark" czekają na helikoptery, które zabiorą ich na brzeg. Załoga lotniskowca stanowić będzie osłonę podczas wycofywania wojsk brytyjskich z Adenu.

CAF — AP

Z okazji 100 rocznicy urodzin M. Skłodowskiej-Curie

Międzynarodowy zjazd uczonych

8 laureatów Nagrody Nobla na sali obrad

WARSZAWA (PAP) — We wtorek w Sali Kolumnowej Pałacu Namiestnikowskiego w Warszawie rozpoczęły się 4-dniowe obrady naukowego sympozjum poświęconego perspektywom fizyki jądrowej i chemii jądrowej. Jest ono hołdem uczonych świata dla MARII SKŁODOWSKIEJ-CURIE, która swymi odkryciami położyła fundamenty pod rozwój współczesnej atomistyki.

Na otwarcie obrad przybyli: wicepremier Eugeniusz Szyr, minister Oświaty i Szkolnictwa Wyższego — prof. Henryk Jabłoński, prezes PAN — prof. Janusz Groszkowski. Na sali znajdują się goście honorowi sympozjum: córka wielkiej polskiej uczonej Curie-Labouisse wraz z mężem Henry Labouisse, generalny dyrektor Międzynarodowej Agencji Energii Atomowej dr Sigvard Eklund, dr Teresa Grivet reprezentująca generalnego dyrektora UNESCO Rene Maheu.

W Sali Kolumnowej zajęli miejsca najwybitniejsi współcześni fizycy i chemicy jądrowi. Jest wśród nich 8 laureatów Nagrody Nobla profesorowie: Paweł Czerenkow (ZSRR), Ilja Frank (ZSRR), Maria Goeppert-Mayer (USA), Robert Hofstadter (USA), J. Hans D. Jensen (NRF), Alfred Kastler (Francja), Edwin M. McMillan (USA), Glenn T. Seaborg (USA).

Obrady otworzył pełnomocnik rządu PRL do spraw wykorzystania energii jądrowej — Wilhelm Billig.

Następnie przemawia wicepremier E. Szyr. — Przypadł mi w udziale zaszczyt — powiedział — powitania państwa w imieniu rządu i społeczeństwa Polskiej Rzeczypospolitej Ludowej. Dorobek Marii Skłodowskiej-Curie, jak wszystkich wielkich uczonych, jest własnością całej ludzkości. Jest jednak chyba słuszne, aby specjalnie uroczyście obchodzić stulecie jej urodzin w kraju i w mieście, w którym przyszła na świat i wychowała się.

Pierwszemu z odkrytych pierwiastków promieniotwórczych Maria i Piotr Curie nadali nazwę „polonium", a za jedno ze swych ważnych zadań życiowych uważała Maria

Ciąg dalszy na str. 2

Z okazji 24 rocznicy odrodzonego Wojska Polskiego został odsłonięty w NRD, w pobliżu miejscowości Kamentz na terenie Łużyc, pomnik poświęcony pamięci poległych tu w 1945 r. żołnierzy Wojska Polskiego. Na pomniku odczytać można napis w języku łużyckim: Pamięci polskich żołnierzy, którzy padli tu w kwietniu 1945 r. walcząc z faszyzmem. Ich pamięć niech żyje wiecznie.

CAF — Interfoto

Eksperyment francusko — radziecki

MOSKWA (PAP) — Na wyspie Heussa wchodzącej w skład Ziemi Franciszka Józefa, przeprowadzono pomiary górnych warstw atmosfery wykorzystując do przeprowadzenia eksperymentu radzieckie rakiety meteorologiczne i aparaturę francuską.

NASI KORESPONDENCI PISZĄ

WKRÓTCE FESTIWAL

Bogato przedstawia się w tym roku w Ełku festiwal filmów radzieckich — pisze nasz korespondent, **Bronisław Halicki** — który w kinie „Polonia" trwać będzie od 20 bm. do 19 listopada. Zobaczymy osiem wybitnych filmów radzieckich, m. in. „Wojnę i pokój" (dwie serie) i „Zosię" z Polą Raksą w roli tytułowej.

Jak informuje kierownik kina — Maria Olszewska, na zamówienia zbiorowe i karnety sprzedawane będą bilety ulgowe. Po pokazie filmów zorganizowany będzie konkurs quizowy. Najpierw eliminacje we wszystkich szkołach, a następnie eliminacje powiatowe w kinie „Polonia". Zwycięzca eliminacji powiatowych weźmie udział w eliminacjach wojewódzkich.

Niezależnie od tego, wszyscy widzowie oglądający filmy w ramach festiwalu wezmą udział w loterii filmowej.

Ciąg dalszy na str. 2

Ku czci Guevary

RZYM (PAP) — Komitet Centralny Włoskiej Partii Komunistycznej uchwalił specjalny dokument, w którym sławi zasługi wielkiego bohatera, bojownika o wolność ludów Ameryki Łacińskiej, Ernesto „Che" Guevary, zamordowanego z zimnym okrucieństwem przez faszystowskich generałów boliwijskich oraz tajnych agentów północnoamerykańskich.

Ludzie pracy — czytamy w dokumencie — demokraci, komuniści włoscy oddają cześć ofiarze „Che" Guevary i jego życiu całkowicie poświęconemu walce przeciwko imperializmowi o wolność i wyzwolenie ludów.

Zakończenie obrad Międzynarodowego Zrzeszenia Zw. Zaw. Włókniarzy

ŁÓDŹ (PAP) — W poniedziałek zakończył obrady Komitet Administracyjny Międzynarodowego Zrzeszenia Związków Zawodowych Pracowników Przemysłu Włókienniczego, Odzieżowego i Skórzanego.

W toku obrad podjęto szereg wniosków i postulatów. Zatwierdzono też projekt statutu zrzeszenia.

Uchwalono również następujące dokumenty:

list do włókniarzy wietnamskich, wyrażający solidarność i pełne poparcie dla walki narodu wietnamskiego z agresją amerykańską;

apel do włókniarzy w USA, wzywający do jak najenergiczniejszego przeciwstawienia się eskalacji agresji w Wietnamie,

Ciąg dalszy na str. 2

POGODA

DZIŚ — zachmurzenie zmienne, przelotne opady deszczu. Temp. maks. 15 stop. Wiatry silne i porywiste, płd.-zach. skręcające na zachodnie.

JUTRO — zachmurzenie umiarkowane, miejscami przelotne opady. Temp. maks. plus 12 stop.

W drugim dniu sesji WRN

Ciąg dalszy ze str. 1

dal najwięcej pożarów notuje się na wsi. Przyczyną wszystkich pożarów jest w dużej mierze karygodny brak rozwagi i lekceważenie tych spraw przez dorosłych i dzieci.

Zagadnienie bezpieczeństwa przeciwpożarowego jest bardzo złożone i dlatego powinno się je rozpatrywać kompleksowo poczynając od starań o należyte wyposażenie jednostek straży pożarnej zawodowej i ochotniczej poprzez dalsze rozwijanie budownictwa z materiałów ognioodpornych (w ostatnim okresie przydział tych materiałów został wydatnie zwiększony), zaopatrywanie wsi w wodę aż do szeroko zakrojonej akcji uświadamiającej całego społeczeństwa, a szczególnie młodzieży. Dużą rolę w zakresie podpowiadania źródeł zagrożenia pożarowego mają do spełnienia specjalnie powołane zespoły kontrolne, które powinny skuteczniej, niż dotychczas egzekwować swoje zalecenia. Na uwagę zasługuje wniosek zawiadamiania PZU o wypadkach rażącego nieprzestrzegania przepisów przeciwpożarowych przez właścicieli nieruchomości, gdyż w tych wypadkach kwestia winy za straty materialne może być rozpatrywana na szerszej płaszczyźnie.

O tych sprawach mówili szeroko zarówno radni, jak i zaproszeni goście. Zwracali oni uwagę na konieczność włączenia do ochrony przeciwpożarowej spółdzielni kominiarskich, telekomunikacji, załóg zakładów pracy, a także całego społeczeństwa. Przemawiają za tym ponoszone przez nas straty gospodarcze, spowodowane pożarami. Tylko w latach 1960—1965 zarejestrowano w naszym województwie ponad 4 tys. pożarów, przy czym straty przekroczyły 187 mln złotych.

Dlatego też uchwalony na sesji plan ochrony przeciwpożarowej kładzie nacisk zarówno na dalszy rozwój i wyposażenie straży pożarnych, jak też na działalność zapobiegawczą angażującą do tego wiele instytucji i przedsiębiorstw. A to dlatego — stwierdził obecny na sesji wiceminister **Zygfryd Sznek** — że adresatem, do którego kierować należy wszystkie postulaty w zakresie bezpieczeństwa przeciwpożarowego, jesteśmy my wszyscy.

Następnie radni wysłuchali wystąpień prezesa Sądu Wojewódzkiego i Wojewódzkiego Prokuratora na temat działalności organów wymiaru sprawiedliwości, po czym dokonano wyboru ławników ludowych. W wyniku głosowania do Sądu Wojewódzkiego wybrano 110, a do Okręgowego Sądu Ubezpieczeń Społecznych — 50 ławników.

W dalszym ciągu obrad sesja podjęła uchwałę w sprawie dalszego rozwoju budownictwa i przemysłu materiałów budowlanych do roku 1970. Problemy podniesione w uchwale były tematem pierwszego dnia obrad sesji. (wm)

Przeciwko wojnie w Wietnamie

Ciąg dalszy ze str. 1

rowi do wojska. Policja podała, iż 119 demonstrantów aresztowano, wśród nich znaną śpiewaczkę **Joan Baez** oraz jej matkę.

W Nowym Jorku kilkaset osób demonstrowało przed gmachem sądu federalnego. Demonstranci zablokowali ruch uliczny na Wall Street, w dzielnicy finansowej. Doszło do starć z policją przed siedzibą komisji poborowej.

181 młodych ludzi zwróciło swe karty powołania, a 525 osób złożyło pisemne oświadczenie popierające ruch protestacyjny.

Łącznie demonstracje takie odbyły się w poniedziałek w co najmniej 30 miastach amerykańskich.

*

Amerykanie nie zaprzestają swych zbrodniczych nalotów na Demokratyczną Republikę Wietnamu. Głównym obiektem bombardowań jest nadal największy port Demokratycznej Republiki Wietnamu — **Hajfong.** W poniedziałek na to miasto, odpierające po bohatersku ataki powietrznych piratów, znów posypały się bomby. Atakowano różne obiekty wojskowe oraz most drogowy Kien An odległy o 2 kilometry od centrum miasta.

W tym samym dniu lotnictwo USA zrzucało bomby na linię kolejową przebiegającą na północny wschód od Hanoi i łączącą stolicę DRW z Chinami Ludowymi. Zaciekle bombardowano zwłaszcza most w Dep Tau, leżący w odległości 32 km od Hanoi. Amerykańscy piraci powietrzni dokonali również wielu rajdów bombowych na południowe rejony DRW.

*

Australia i Nowa Zelandia angażują się coraz bardziej w brudną wojnę wietnamską. Premier Australii, Harold Holt oświadczył we wtorek, iż kontyngent żołnierzy australijskich walczących w Wietnamie południowym zostanie powiększony z 6.300 do 8000. W tym samym dniu oświadczenie w sprawie udziału Nowej Zelandii w agresywnej wojnie prowadzonej przez USA w Wietnamie złożył premier Nowej Zelandii Heith Holyoake. Nowa Zelandia powiększy swoje siły zbrojne w Wietnamie o 170 żołnierzy — z 376 do 546.

*

Podpułkownik Cook, dowódca amerykańskich marines, którzy przez miesiąc pełnili służbę w bazie Con Thien, a 8 października zostali zastąpieni przez inny batalion, opowiada, iż był to okres ciężkiej próby dla jego ludzi. Baza znajdowała się pod ciągłym ostrzałem artyleryjskim. W ciągu 30 dni spośród 800 ludzi jego batalionu 27 zostało zabitych, a 683 — rannych.

Przez cały czas ostrzeliwań, często spadało na bazę do 500 pocisków dziennie, padał ulewny deszcz, toteż Con Thien zamieniło się w grzęzawisko, bunkry zawalały się, a żołnierze mokli całymi dniami.

Sajgoński korespondent AP pisze, że w tym roku zginęło w wojnie wietnamskiej **dwa razy więcej żołnierzy USA niż regularnych wojsk sajgońskich.**

AP podaje, że w roku 1965 liczba zabitych Amerykanów stanowiła 16 proc. wszystkich zabitych żołnierzy w Wietnamie południowym. W roku następnym, gdy zginęło w walce 4.770 Amerykanów, stanowiło to już 61 proc. strat wszystkich wojsk sojuszniczych. W tym roku do 7 października zginęło w Wietnamie 7.092 Amerykanów, podczas gdy liczbę zabitych żołnierzy regularnych wojsk sajgońskich ocenia się na około 3.200.

Jak podała w poniedziałek VNA, oddziały obrony przeciwlotniczej Armii Ludowej DRW zestrzeliły 13 bm. nad prowincją Quang Binh jeden amerykański samolot, a 14 bm. — dwa samoloty USA nad prowincją Thanh Hoa i okręgiem Vinh Linh.

Agencja podaje, że tym samym **łączna liczba pirackich maszyn, zestrzelonych nad DRW, osiągnęła 2.401.**

Międzynarodowy zjazd uczonych

Ciąg dalszy ze str. 1

Skłodowska-Curie okazywanie pomocy, inicjowaniu i rozwijaniu badań naukowych w Polsce. To z jej inicjatywy, przy jej czynnej pomocy powstał w latach trzydziestych w Warszawie Instytut Radowy, a wielu polskich pracowników nauki zdobywało wiedzę w jej laboratorium w Paryżu.

Zacieśniło to nie tylko związki Marii Skłodowskiej-Curie z krajem rodzinnym, ale także Polski z Francją. Przyjemnie jest mi stwierdzić, że kontakty te nie tylko są nadal żywe, ale ulegają stałemu rozszerzeniu i pogłębieniu.

Przywiązujemy dużą wagę powiedział dalej E. Szyr — do współpracy międzynarodowej we wszystkich dziedzinach życia, będziemy ją stale rozwijać i popierać. Toteż cieszy nas, że Warszawa jest obecnie miejscem tego sympozjum, które skupiło wybitnych i sławnych uczonych.

Mówca stwierdził, że pochłonięta pasją badań podstawowych odkrywaniem mikroświata, będąc — jak to głosi jeden z tytułów referatu „Kopernikiem mikrokosmosu" — Maria Skłodowska-Curie, nigdy nie zapomniała o potrzebie praktycznego wykorzystania wyników swych prac dla dobra wszystkich ludzi. Historia ubiegłych 70 lat, jakie minęły od pierwszych badań promieniotwórczości, świadczy, jak szybko i skutecznie mogą sukcesy naukowe przekształcać nasze życie.

Niestety, posłużyły one także do opracowania ludobójczej broni atomowej. Toteż hasło „atom w służbie pokoju" podkreśla niezwykłą odpowiedzialność uczonych i mężów stanu za dalsze losy naszej planety.

Każdy krok na drodze odkryć naukowych wymaga obecnie zespolenia prac badawczych i współpracy naukowej w skali międzynarodowej. Wysiłki uczonych różnych krajów i różnych specjalności nie mogą nie przynieść dalszych zasadniczych sukcesów na drodze, która zapoczątkowana została przez wielkie odkrycia Marii Skłodowskiej-Curie. Również w Polsce Ludowej dokładamy wysiłków dla coraz to intensywniejszego rozwoju nauki i jej zastosowań w dziedzinach zapoczątkowanych przez naszą wielką rodaczkę. Życząc owocnych obrad — zakończył wicepremier — niech mi będzie wolno zaprosić państwa do zwiedzenia naszego kraju, naszych miast, naszych uniwersytetów i instytutów naukowych.

Na wielki humanizm pracy naukowej i działalności społecznej Marii Skłodowskiej-Curie położył nacisk przemawiający następnie generalny dyrektor MAEA — dr Sigvard Eklund.

We współczesnym świecie międzynarodowa współpraca naukowa jest koniecznością. Uświadomiłem sobie to ze szczególną siłą — podkreślił mówca — gdy przed kilku dniami zwiedzałem w Czechosłowacji kopalnię uranu, która dostarczyła materiałów do badań dla małżonków Curie. Konieczność tej współpracy, zwłaszcza w badaniach z zakresu fizyki i chemii jądrowej uświadamiali już sobie Maria i Piotr Curie, podejmując studia nad tym nowym i jakże interesującym działem nauki.

Wielka szkoda, że odkrycia uczonych, które miały polepszyć byt i losy ludzkości zostały zużytkowane także dla celów niszczenia i zagłady — podkreślił dyrektor agencji atomowej. Dobrze się więc stało, że stulecie urodzin Marii Skłodowskiej-Curie zbiega się w czasie ze zbliżającym się podpisaniem międzynarodowego traktatu o nierozprzestrzenianiu broni jądrowej. Być może nasza agencja będzie sprawować kontrolę wykonywania tego traktatu.

Apelem o zacieśnienie współpracy uczonych różnych krajów, o stworzenie intelektualnego pomostu łączącego podzielony świat — zakończył swój referat przemawiający następnie prof. Victor Weisskopf z USA. Słowa te zostały przyjęte gorącymi oklaskami zebranych. — Musimy postępować tak jak postępowała Maria Skłodowska-Curie — powiedział on. Na nas, ludziach nauki spoczywa odpowiedzialność za przyszłość świata bez nacjonalizmu, bez rasizmu, bez dzielących narody przeciwieństw.

Oficjalna atmosfera na sali zmieniła się, kiedy grupa uczonych dzieliła się z uczestnikami sypozjum wrażeniami z osobistych kontaktów z wielką Polką, wspomnieniami z lat, kiedy sława jej sięgała wyżyn.

Wysoki komisarz Francji do spraw energii atomowej prof. Francois Perrin podkreślił, że Maria Skłodowska-Curie była pierwszą kobietą, która przyczyniła się w tak wielkim stopniu do rozwoju nauki, a jej ogromne sukcesy naukowe przyspieszyły równouprawnienie kobiet. Prof. Perrin pochodzi z rodziny blisko związanej z rodziną Curie.

Pod kierunkiem Marii Skłodowskiej-Curie zdobywali pierwsze stopnie naukowego wtajemniczenia polscy naukowcy: prof. Alicja Dorabialska i prof. Cezary Pawłowski. Ich wspomnienia przywołały postać uczonej — skromnej mimo ogromnej sławy i rozgłosu, darzonej przez współpracowników wielką sympatią i zaufaniem. Prof. Dorabialska przypomniała, iż Maria Skłodowska-Curie obawiała się, że energia atomowa w rękach szaleńców stać się może niebezpiecznym narzędziem niszczenia i zagłady. Rzeczywistość, niestety, potwierdziła te obawy.

Pod wpływem naukowym polskiej uczonej, dwukrotnej laureatki Nobla — pozostawali ci naukowcy, którzy nigdy się z nią nie zetknęli, a którzy pracowali w różnych laboratoriach świata w latach dwudziestych i trzydziestych. Mówił o tym uczony polskiego pochodzenia, głośny fizyk prof. Kazimierz Fajans z USA. Zarówno dla niego, jak i dla wielu innych ludzi nauki Maria Skłodowska-Curie była zawsze ogromnym autorytetem.

Po południu, na białym ekranie obok stołu przewodniczącego obrad prof. Giuseppe Occhialini — pojawiły się naukowe formuły, rysunki, szkice. Specjalistyczne referaty wygłosili prof. John Wheeler (USA) i Leon van Hove (Dania).

Wieczorem uczestnicy sympozjum naukowego obejrzeli film dokumentalny o życiu i działalności naukowej Marii Skłodowskiej-Curie.

NASI Korespondenci PISZĄ

Ciąg dalszy ze str. 1

Na szczęśliwców czekają cenne nagrody, m. in. motocykl „WSK".

REKORD W MIKICINIE

Państwowe Gospodarstwo Rolne w Mikicinie (pow. moniecki) — donosi nasz korespondent, **Włodzimierz Zmarzlik** — z roku na rok uzyskuje coraz lepsze wyniki w produkcji rolnej i hodowlanej. W roku gospodarczym, który zakończył się w czerwcu br., gospodarstwo to osiągnęło 900 tys. zł zysku, co w stosunku do poprzednich lat jest niewątpliwie sukcesem.

Obecnie gospodarstwo zbiera rekordowe plony ziemniaków Wiosną, na obszarze 20 ha, zasadzono ziemniaki odmiany „Uran". Nikt się nie spodziewał, że plony będą tak obfite — 330 kwintali superelity z jednego hektara! Ziemniaki naprawdę dorodne. Niektóre okazy ważą 40—50 dkg. Tak wysokie plony są wynikiem odpowiedniej pielęgnacji uprawy, co jest niewątpliwie osobistą zasługą dyrektora gospodarstwa — Mieczysława Michalskiego i całej załogi gospodarstwa.

ŻYCZENIA OD NAJMŁODSZYCH

Kierownictwo Państwowego Przedszkola nr 1 w Zambrowie — informuje nasz korespondent, **Stanisław Święczkowski** — zorganizowało spotkanie oficera WP z dziatwą przedszkolną. Na spotkanie to przybył Henryk Gryka witany oklaskami przez kierownictwo i naszych milusinskich. Oficer opowiedział dzieciom o powstaniu LWP i o bohaterach naszego wojska.

Na zakończenie spotkania kierownictwo przedszkola i dziatwa obdarzyli oficera Grykę wiązankami kwiatów.

ŁOMŻA TEŻ MA PORADNIĘ

Staraniem władz oświatowych zorganizowano w Łomży Poradnię Wychowawczo-Zawodową — pisze nasz korespondent, **Feliks Sawicki.** Kierownikiem poradni jest doświadczony pedagog — mgr Aleksander Marczuk. Z usług poradni coraz liczniej korzystają rodzice, nauczyciele i dorastająca młodzież. Jak sama nazwa wskazuje, poradnia udziela pomocy przy wyborze zawodu, trudnościach wychowawczych itp. Potrzebę tego rodzaju placówki od dawna odczuwało się w Łomży.

Zakończenie obrad Międz. Zrzesz. Zw. Zaw. Włókn.

Ciąg dalszy ze str. 1

depeszę do centrali japońskich związków zawodowych, które rozpoczęły obecnie wielką kampanię na rzecz solidarności z walczącym narodem wietnamskim.

W poniedziałek wieczorem, w Domu Włókniarzy w Arturówku, gdzie toczyły się obrady zrzeszenia odbył się uroczysty wieczór poświęcony 50-leciu Rewolucji Październikowej; okolicznościowe przemówienie wygłosiła przewodnicząca ZG Związku Włókniarzy Radzieckich Maria Kolbeckaja.

A. German powróciła do kraju

WARSZAWA (PAP) — We wtorek powróciła do kraju Anna German. Jak wiadomo, nasza znakomita piosenkarka uległa w końcu sierpnia poważnemu wypadkowi samochodowemu we Włoszech, gdzie przebywała na występach. Po leczeniu w Bolonii stan zdrowia artystki poprawił się na tyle, że mogła powrócić do ojczyzny.

Annę German, której towarzyszyła matka i narzeczony, wyniesiono z samolotu na noszach do czekającej na płycie lotniska karetki pogotowia. Artystka mieszkająca stale we Wrocławiu, zatrzyma się w Warszawie.

Jak oświadczył opiekujący się piosenkarką z ramienia Pagartu dr Cezary Rzadkowski, stan zdrowia Anny German nie budzi obaw i rokuje nadzieję, że za kilka miesięcy powróci na estradę.

12 lat więzienia za usiłowanie zabójstwa

KATOWICE (PAP) — Na karę 12 lat więzienia i pozbawienie praw publicznych na 4 lata skazał Sąd Wojewódzki w Katowicach Janusza Truszkowskiego, oskarżonego o usiłowanie zabójstwa i dokonanie rabunku.

W czerwcu ubr. J. Truszkowski wtargnął do mieszkania zamieszkałego w Bytomiu rencisty — Maksymiliana Kuczery w celach rabunkowych; uderzył on rencistę kilkakrotnie w głowę prętem metalowym, a następnie zrabował dwa zegarki.

Dzięki natychmiastowemu wezwaniu przez sąsiadów pogotowia — lekarzom udało się Kuczerę uratować.

MIĘDZYNARODOWE NIEDYSKRECJE

UBÓSTWO WŚRÓD BOGACTWA

Czołowy komentator „Christian Science Monitor" — Joseph Harsh opublikował niedawno serię artykułów, w których udowadnia, że bogate Stany Zjednoczone są krajem pogłębiającego się ubóstwa, którego nie ma w żadnym z innych rozwiniętych krajów świata. Według oficjalnych danych, liczba ludności USA żyjącej w warunkach skrajnej nędzy oceniana jest obecnie na około 30 milionów — USA tolerują u siebie taki zakres i nasilenie ubóstwa — konkluduje Harsh — którego nie toleruje żaden inny rozwinięty kraj. Pod tym względem Stany Zjednoczone są najbardziej zacofane wśród nowoczesnych krajów zachodnich.

CZY ROMNEY JEST AMERYKANINEM?

Wybitny prawnik amerykański, Isidor Blum, twierdzi, że gubernator stanu Michigan, George Romney jest nieodpowiednim kandydatem na prezydenta USA, ponieważ urodził się w meksykańskim mieście Chihuahua. W obszernym wywiadzie prawniczym, profesor Blum dowodzi, że jakkolwiek rodzice Romneya byli Amerykanami, urodzenie się poza granicami USA eliminuje możliwość objęcia stanowiska prezydenta.

Jak wiadomo Romney uchodzi za jednego z czołowych pretendentów Partii Republikańskiej do ubiegania się o nominację w wyborach prezydenckich.

PROPOZYCJA NIE Z TEJ ZIEMI

Jak donosi Associated Press z Boulder (Colorado) pewien osobnik twierdzący, że jest „przybyszem z innego świata" zaproponował przedstawicielom uniwersytetu stanowego, że zaaranżuje pokaz lądowania zaziemskiego statku kosmicznego dla członków uniwersyteckiego zespołu zajmującego się badaniem „niezidentyfikowanych obiektów latających". Członek tego zespołu, Jim Wodsworth, oznajmił, że ów osobnik odwiedził kilkakrotnie uniwersytet, ale że nie widziano go już od miesiąca. Zapaleni badacze latających talerzy nie tracą jednak nadziei, że kryje się za tym coś poważniejszego. (bb)

W dniu 15 października 1967 r. zmarł

Antoni CZERŁWAŃ

były długoletni główny księgowy Okręgowego Zarządu Lasów Państwowych w Białymstoku odznaczony Złotym i Srebrnym Krzyżem Zasługi.

o czym zawiadamiają

Kierownictwo Okręgowego Zarządu Lasów Państwowych, POP, Rada Zakładowa i pracownicy.

k 2294-1

Z powodu śmierci

Wacława USSA

długoletniego pracownika Wojewódzkiego Przedsiębiorstwa Przemysłu Mięsnego w Białymstoku

wyrazy głębokiego współczucia

MATCE ORAZ POZOSTAŁEJ RODZINIE

składają:

Dyrekcja, POP, Rada Zakładowa oraz pracownicy Wojewódzkiego Przedsiębiorstwa Przemysłu Mięsnego w Białymstoku.

2301-1

Koledze mgr JÓZEFOWI KUSZNIEROWI dyrektorowi Wojewódzkiego Państwowego Zakładu Unasieniania Zwierząt

z powodu zgonu

OJCA

wyrazy głębokiego współczucia

składają:

pracownicy z Zakładów Unasieniania Zwierząt z Białegostoku, Olecka i Bielska Podlaskiego.

g 2877-1

Zapełniają się magazyny zbożowe

Białostoccy rolnicy dostarczyli do punktów skupu 60 tys. ton ziarna, wykonując roczny plan w 60 proc. Najlepsze wyniki osiągnięto w powiatach: suwalskim, łomżyńskim i grajewskim, gdzie skupiono już trzy czwarte planowanej ilości ziarna. W dalszym ciągu słabo przebiega skup np. w powiecie wysokomazowieckim, który dostarczył zaledwie połowę zboża przewidzianego planem.

W ostatnich dniach nastąpiła poprawa w skupie ziarna z kontraktacji. Nasi plantatorzy dostarczyli w ramach umów ponad 16 tys. ton zboża. (su)

Wrocławska Pantomima wystąpi w „La Scali"

Zespół wrocławskiej Pantomimy przygotowuje obecnie swój nowy plan repertuarowy. W grudniu wrocławska Pantomima przygotowuje dwie premiery. Będą to „Bagaże" według duńskiego pisarza Banga oraz program oparty na starobabilońskim eposie „Gilgamesz". W międzyczasie — w listopadzie br. — zespół wyjeżdża do Szwecji i Danii.

W przyszłym roku natomiast wrocławska Pantomima występować będzie w mediolańskiej „La Scali", która wystawi „Bachantki" według Eurypidesa. Henryk Tomaszewski opracowuje obecnie choreografię tego przedstawienia. (PAP)

100-lecie urodzin M. Skłodowskiej-Curie

U schyłku ubiegłego stulecia Maria Skłodowska wspólnie ze swym mężem Piotrem Curie odkryła dwa pierwsze pierwiastki promieniotwórcze: polon i rad. Warunki, w jakich genialna para uczonych dokonała tego wiekopomnego odkrycia, opisała później ich córka Ewa Curie w książce „Maria Curie". „Szopa przy ul. Lhomond jest kwintesencją wszelkich możliwych niewygód. W lecie, z powodu szklanego dachu gorąco tam jak w cieplarni. W zimie nie wiadomo czego się bardziej obawiać: mrozu, czy deszczu".

NA ZDJĘCIU: Maria i Piotr Curie w „historycznej" już dzisiaj szopie — pracowni, przy ul. Lhomond.

CAF — Archiwum

Przed wymianą legitymacji partyjnych

O atmosferę SPRZYJAJĄCĄ AKTYWNOŚCI

W całym kraju, w dalszym ciągu trwają przygotowania do wymiany legitymacji partyjnych. Zwróciliśmy się więc do członka Egzekutywy KW PZPR, kierownika Wydziału Organizacyjnego Komitetu Wojewódzkiego partii w Białymstoku — WŁADYSŁAWA JUSZKIEWICZA z prośbą o wyrażenie aktualnej oceny przebiegu tej niezwykle ważnej w życiu partii, akcji na Białostocczyźnie.

Stan przygotowań do wymiany legitymacji rozpatrywany był niedawno na posiedzeniu Egzekutywy naszego Komitetu Wojewódzkiego. Przekażę więc wam nie tylko moje refleksje i wnioski, lecz uwagi i oceny Egzekutywy. Zacznijmy od przypomnienia, jakie zadania wysunięto na początku tej kampanii, jakie konkretne cele w postaci programów i planów sprecyzowały wszystkie instancje partyjne naszego województwa.

A więc przede wszystkim chodziło o wszechstronną aktywizację pracy wszystkich podstawowych organizacji partyjnych. W tym też celu sformułowano także konkretne zadania organizacyjne, jak: uregulowanie wszelkich zaległych składek członkowskich, jak rozpatrzenie spraw tych towarzyszy, którym ukończył się już okres kandydacki, czy też zajęcie stanowiska wobec karanych karami partyjnymi i ewentualne zatarcie przedawnionych kar oraz uporządkowanie ewidencji itp. Również w celu zwiększenia aktywności politycznej podstawowych organizacji, w celu polepszenia ich pracy w środowisku — zainicjowano szeroką szczerą rozmowę grup aktywu partyjnego z wieloma członkami partii. W pierwszym rzędzie chodziło o to, aby szczerze i otwarcie porozmawiać z tymi towarzyszami, którzy w ten lub inny sposób zaniedbywali swoje partyjne obowiązki. Ale przecież na dobrą sprawę, kto z nas może powiedzieć bez zastrzeżeń, że dobrze spełnia swoje wszystkie obowiązki? I dlatego wśród wysuwanych zadań na początku kampanii mówiło się wyraźnie, że będzie to wielka, szczera rozmowa wzajemna nas wszystkich, rozmowa, o spełnianiu partyjnych obowiązków na każdym polu działania.

Tak mniej więcej można by powiedzieć, gwoli przypomnienia, o wysuniętych zadaniach, które jak już wspomniałem miały postać konkretnych planów, programów, referatów wygłoszonych na naradach szkoleniowych itp. A jak wygląda realizacja tych zadań w naszym województwie? Czy osiągnęliśmy tę odpowiednią atmosferę sprzyjającą aktywności, o którą nam przede wszystkim chodziło?

Można odpowiedzieć twierdząco. Wszystkie nasze podstawowe organizacje partyjne miały przynajmniej po dwa — trzy zebrania poświęcone tym zagadnieniom. Ocena wykonywania obowiązków, czyniona była na konkretnych przykładach realizacji bieżących zadań. Towarzysze zastanawiali się, dyskutowali, oceniali czy w swoim środowisku, w swoim zakładzie pracy odpowiednio spełnili zadania wysunięte na VII plenarnym posiedzeniu Komitetu Centralnego partii. Zastanawiali się też nad zaangażowaniem ideowym całej organizacji oraz oceniali postawy ideowe poszczególnych towarzyszy. Dyskutowali, czy ich działalność ideologiczna daje rezultaty, czy odpowiada społecznemu zapotrzebowaniu środowiska. A więc w sumie była to aktywizacja organizacji partyjnych w realizacji zadań VIII Plenum KC.

To, co powiedziałem dotyczy rozmów i dyskusji wszystkich członków i kandydatów, jakie toczyły się i toczą w związku z przygotowaniami do wymiany legitymacji partyjnych. Zaś rozmowy z tymi towarzyszami, którzy zostali określeni jako zaniedbujący swoje obowiązki, przyniosły jeszcze ciekawsze rezultaty.

Po pierwsze, jak się okazało, byli to nie zawsze ci towarzysze, którzy rzeczywiście zaniedbywali swoje obowiązki. Życie jest życiem — nie znosi schematów. Były więc przypadki, kiedy nie ów towarzysz z którym rozmawiano, lecz aktyw wobec tego członka zaniedbywał swoje obowiązki. Były to wypadki, kiedy ludzie znajdowali się w różnych osobistych kłopotach i właśnie kłopoty te czyniły wrażenie, że zaniedbują oni swoje obowiązki. Dzięki wspomnianym rozmowom wiele spraw pracy z ludźmi potraktowanych zostało właściwiej, głębiej. Oczywiście były też wypadki konieczności skreślenia z list partyjnych, były także wypadki rezygnacji z przynależności do partii oraz wypadki wykluczeń. Tego rodzaju wnioski zebrań POP były i są wnikliwie ba-

Ciąg dalszy na str. 6

Ziemniaki jadą na Śląsk

Już 43 tys. ton ziemniaków wysłano z naszego województwa na zaopatrzenie mieszkańców Śląska. Dotychczas białostocki WZGS dostarczył na ten cel 37 tys. ton, a ZPZ — 6 tys. ton. Jak oświadczyli przedstawiciele Katowic, jakość naszych ziemniaków nie budzi zastrzeżeń i dlatego istnieją sugestie zwiększenia dostaw. Będzie to możliwe, o ile dopisze pogoda.

Do wykonania planu dostaw ziemniaków dla Śląska pozostało jeszcze 17 tys. ton. Będą one wysłane w najbliższych dniach. Nie ma najmniejszej obawy niezrealizowania zamówień, ale pożądane są jak najwcześniejsze dostawy do punktów skupu, gdyż mogą wystąpić trudności związane z dużymi opadami i przymrozkami. (su)

Konkurs drogowy z nagrodami

Znamy i przestrzegamy przepisy ruchu drogowego

Podajemy dziś prawidłowe odpowiedzi na pytania konkursowe zamieszczone 20 września br.

1. Ruch rowerów na poboczach dróg o twardej nawierzchni dozwolony jest tylko wówczas, gdy nie utrudnia ruchu pieszego na tych poboczach, przy czym kierujący rowerem obowiązany jest ustępować drogi pieszym.

2. Pojazdy zaprzęgowe winny być wyposażone w następujące światła odblaskowe:

a) w co najmniej jedno światło białe, widoczne z przodu i jedno światło czerwone widoczne z tyłu. Na drogach o nawierzchni bitumicznej, betonowej, kostkowej i klinkierowej pojazdy te powinny mieć dwa światła białe widoczne z przodu i dwa światła czerwone widoczne z tyłu. Natomiast na drogach gruntowych dopuszcza się pojazdy z jednym światłem białym widocznym z przodu i z tyłu.

b) Dwa białe światła odblaskowe z przodu i dwa czerwone z tyłu. Światła powinny być widoczne po zapadnięciu zmroku w odległości co najmniej 250 metrów. Światła powinny być umieszczone na wysokości najwyżej 150 cm i najniżej 40 cm ponad płaszczyzną jezdni.

3. Zabrania się wyprzedzania jeżeli droga nie jest widoczna na dostateczną odległość lub jeżeli ze względu na niedostateczną szerokość jezdni, bądź też z uwagi na ruch innych użytkowników, wyprzedzanie zagroziłoby bezpieczeństwu. W szczególności zabrania się wyprzedzania:

a) na przejazdach kolejowych i bezpośrednio przed nimi,

b) na skrzyżowaniach dróg, z wyjątkiem skrzyżowań na których ruch jest kierowany,

c) na przejazdach przez jezdnię i bezpośrednio przed nimi,

d) na łukach drogowych oznaczonych znakami ostrzegawczymi,

e) na odcinkach prowadzących do wierzchołka wzniesienia,

f) przed przystankami tramwajowymi lub kolejowymi, w momencie gdy stoją na nich tramwaje lub pociągi,

g) jeżeli kierujący pojazdem, którego mamy zamiar wyprzedzić, podał sygnał o zmianie kierunku jazdy w lewo.

Spośród nadesłanych odpowiedzi komisja konkursowa uznała 47 za prawidłowe. Wśród autorów, którzy nadesłali prawidłowe odpowiedzi rozlosowano nagrody rzeczowe i książkowe. Otrzymały je następujące osoby:

1. **Tadeusz Śmigielski** z Nowogrodu, ul. Gen. Sikorskiego 26 — pióro i długopis.
2. **Teresa Łapińska** z Łap, ul. Sienkiewicza 21 — kosmetyczka.
3. **Grażyna Chalecka** z Lipska (pow. dąbrowski) — portmonetka i książka „Zasady ruchu drogowego".
4. **Lidia Gwiazdowska** z Papierni (pow. suwalski) — portmonetka i książka „Zasady ruchu drogowego".
5. **Zygmunt Wacewicz** z Białegostoku, ul. Wołodyjowskiego 8 D m 10 — pióro i długopis.
6. **Wacław Sierocki** z Dubowa II (pow. suwalski) — długopis dwukolorowy i książka „Zasady ruchu drogowego".
7. **Jan Wodzyński** ze Szkoły Samo-

Ciąg dalszy na str. 6

Delegacja Białostocczyzny na V Krajowym Zjeździe LOK

Wysokie odznaczenia działaczy

W V Krajowym Zjeździe Ligi Obrony Kraju uczestniczyła 30-osobowa grupa działaczy z województwa białostockiego. W przeddzień Zjazdu, w Sali Kolumnowej Rady Państwa, odbyła się dekoracja wysokimi odznaczeniami państwowymi zasłużonych działaczy LOK. Krzyże Kawalerskie Orderu Odrodzenia Polski otrzymali: wicedyrektor Zarządu Wojewódzkiego LOK — ppłk **Kazimierz Zaperty** oraz nauczyciel LO z Suwałk — **Wincenty Rydzewski**. Srebrnym Krzyżem Zasługi udekorowana została główna księgowa ZW LOK — **Anna Czeszel**.

Delegacja Białostocczyzny aktywnie uczestniczyła w obradach Zjazdu. Pierwszym mówcą w dyskusji był przedstawiciel naszej delegacji, prezes Zarządu Powiatowego LOK w Wysokiem Mazowieckiem, **Henryk Zarzecki**. W swym wystąpieniu poruszył on zagadnienie czynów społecznych na Białostocczyźnie, budowy obiektów LOK w naszym województwie. W Wysokiem Mazowieckiem buduje się Dom LOK i choć budowa przebiega wyjątkowo szybko i sprawnie, są tu trudności z materiałami, z wykonawstwem.

Mówca poinformował zebranych o wysokim przekroczeniu zobowiązań, podjętych przez organizacje pow. białostockiego i suwalskiego dla uczczenia V Zjazdu LOK. Z kolei zajął się sprawami wychowania patriotycznego młodzieży.

Czyny społeczne, wzrost organizacji LOK na Białostocczyźnie, także działalność wśród młodzieży, zostały wysoko ocenione przez władze centralne LOK, przez uczestników Zjazdu.

Do Prezydium V Zjazdu wpłynął w czasie obrad meldunek zlotu motorowego LOK z pola pamięci i chwały w Wiźnie, zlotu zorganizowanego przez ZW LOK i ZO ZBoWiD w Białymstoku.

W wyniku wyborów, w skład Zarządu Głównego LOK weszli: prezes ZW LOK — **Edmund Szczepański** i dyrektor Biura ZW LOK — **Edward Zaleski**, natomiast do centralnej komisji rewizyjnej wybrany został **Eugeniusz Strzałkowski**. (a)

Kryzys w kolejnictwie NRF

Likwidacja 6,5 tys. km linii

Zachodnioniemieckim kolejom grozi poważny kryzys. Jak podano oficjalnie do wiadomości, w bieżącym roku należy się liczyć z deficytem kolei w wysokości 3 miliardów marek. Wynika to z szybkiego rozwoju i konkurencji motoryzacji i komunikacji lotniczej oraz, z drugiej strony, z braku jakiegokolwiek istotnego postępu jeśli chodzi o technikę i wygodę podróżowania kolejami w NRF.

Boński minister kolei, Leber, oznajmił niedawno o rządowym projekcie wyjścia z kolejowego impasu. Chodzi mianowicie o zredukowanie liczby zatrudnionych w kolejnictwie NRF z obecnych 410 tysięcy do 328 tysięcy w roku 1972, a także o wycofanie z eksploatacji 6,5 tysiąca kilometrów linii kolejowych na ogólną ich długość w NRF — 31 tys. km.

(AR-WEZ)

W miesiącu oszczędności

Konkurs na najładniejszą wystawę

Tegoroczny miesiąc oszczędności przebiega pod hasłem „Dobrze gospodarować — to znaczy oszczędzać". Wzorem lat ubiegłych wszystkie zakłady handlowe eksponują w swoich lokalach, a szczególnie w witrynach okiennych materiały propagandowe PKO oraz wykonują okolicznościowe dekoracje poświęcone propagandzie oszczędzania na książeczkach oszczędnościowych PKO. Celem podniesienia poziomu dekoracji i zwiększenia zainteresowania dekoratorów wykonaniem pomysłowych dekoracji wystaw sklepowych i wnętrz, Oddział Wojewódzki PKO w Białymstoku, wspólnie z Wydziałem Handlu Prezydium WRN i Zarządem Okręgu Zw. Zaw. Pracowników Handlu zorganizował konkurs na najlepiej udekorowaną wystawę sklepową pod nazwą „Zaoszczędzisz — kupisz". Za najlepsze i najbardziej pomysłowe dekoracje przyznane zostaną cenne nagrody. (h)

Wystawa w Jachymowie

W związku ze 100-leciem urodzin Marii Skłodowskiej-Curie w Jachymowie (CSRS) otwarta została wystawa obrazująca jej życie i dzieło. Główną częścią ekspozycji są dokumenty o odkryciu radu z jachymowskiej rudy uranu-uranitu.

Na miejscu, skąd przed 65 laty odjeżdżały wozy z rudą dla małżonków Curie stoi wzniesiony w ub. roku pomnik wybitnych uczonych.

(PAP)

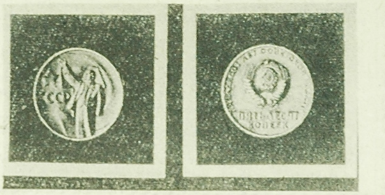

Nowa moneta radziecka

Jubileuszowa moneta wartości 50 kopiejek, wybita z okazji 50-lecia władzy radzieckiej.

CAF — TASS

Mecz „jedenastki" braci Osińskich

W Bydgoszczy odbył się w ub. niedzielę mecz nie mający chyba precedensu w światowych kronikach spotkań piłkarskich. Przeciwko reprezentacji bydgoskich dziennikarzy wystąpiła drużyna... jedenastu rodzonych braci w wieku od 20 — 41 lat. Byli to: Piotr, Józef (najstarszy), Edmund, Wacław, Franciszek, Jerzy, Leon, Rajmund, Kazimierz, Ignacy i Bogdan Osińscy — synowie 61-letniego dróżnika z Gruczna pow. Bydgoszcz. Z jedenastki tej dwaj bracia są znanymi sportowcami: 24-letni Rajmund to jeden z czołowych kolarzy polskich, zdobywca ostatniego „Pucharu Gdańska", a 20-letni Bogdan (najmłodszy) jest mistrzem Polski LZS w zapasach w stylu wolnym.

Spotkaniu przyglądali się rodzice, 22-letnia siostra Elżbieta (trener drużyny) oraz żony i dzieci „Osińskich". Mecz wygrali dziennikarze 1:0. Przegrana w niczym nie umniejszyła sympatii publiczności dla „jedenastki" braci — widownia odśpiewała im chóralnie „sto lat"! (PAP)

NA ZDJĘCIU: harcerze ze wsi Orla (pow. Bielsk Podlaski) przygotowują się do zdobycia harcerskiej sprawności „Aurora". Fot. S. Kojło

Harcerska Akcja „Aurora" ma na celu wzbogacenie wiedzy zuchów, harcerzy i młodzieży nie zrzeszonej o Wielkiej Rewolucji Październikowej, zrozumienie jej roli w życiu narodów, poznanie faktów mówiących o polsko-radzieckim braterstwie broni i współdziałaniu w walce o świat sprawiedliwości społecznej i pokoju. Każdy kto weźmie udział w akcji, zdobędzie wiedzę z zakresu sprawności indywidualnej, otrzyma na zakończenie akcji — harcerską sprawność „AURORA".

(CH)

Nowy rok pracy harcerskiej

Chociaż uroczystości inauguracyjne w ośrodkach i drużynach trwają do dziś, nowy rok pracy harcerskiej rozpoczął się wraz z nowym rokiem szkolnym, a więc we wrześniu. Pierwszym krokiem było natarcie „od a do z". Pod tym kryptonimem kryje się objęcie pracy w organizacji, wciągnięcie do nowych drużyn wszystkich harcerzy, którzy przeszli ze szkół podstawowych do średnich.

Od początku roku realizowany jest kierunek programowego działania „Gospodarzy swojej przyszłości". Ma on na celu pomóc dziewczętom i chłopcom w wykorzystaniu szans, jakie stwarza zreformowana szkoła. Zadanie to realizuje się już drugi rok.

Cały kraj obchodzi 50-lecie Wielkiej Socjalistycznej Rewolucji Październikowej i 25-lecie powstania Ludowego Wojska Polskiego. W obchodach tych nie zabrakło zuchów i harcerzy. Ma to wielkie znaczenie w pogłębianiu patriotyzmu i internacjonalizmu wśród młodego pokolenia. W ramach obchodów rocznicy Wielkiego Października trwa kampania „Aurora". młodzież zwiększyła wymianę korespondencji z pionierami, odbyło się ognisko przyjaźni w Jałówce. Większa niż zazwyczaj była wymiana uczestników na obozach harcerskich i pionierskich. Przy obchodach 25-lecia powstania LWP zwraca się uwagę na niektóre aspekty działalności obronnej wśród harcerzy. Przygotowuje się wielkie manewry techniczne, w związku z czym kładzie się nacisk na rozwój drużyn specjalnościowych, a więc MSR, łączności „czerwonych beretów" itp.

W tym roku Komenda Chorągwi ZHP stawia zadanie rozwijania w drużynach, szkołach i wśród dzieci w środowisku jak najszerszej działalności kulturalnej, dostarczającej ideowych przeżyć, rozwoju kultury umysłowej i fizycznej oraz kultury spędzania wolnego czasu. Młodzież ma stać się współgospodarzami szkoły, środowiską i organizacji.

Na ten rok przypada IV etap ofensywy zuchowej. III etap, którego celem było zorganizowanie drużyn zuchowych we wszystkich 8-klasowych szkołach podstawowych, Chorągiew Białostocka wykonała jako jedna z pierwszych w kraju. II etap polega na zdobyciu tytułów mistrzowskich przez jak największą liczbę drużyn zuchowych.

Ważną sprawą jest podniesienie pracy drużyn, rozwój ruchu przyjaciół harcerstwa, a także dalszy wzrost organizacji. Według spisu z maja br., ZHP w naszym województwie liczył ponad 98.600 zuchów, harcerzy i instruktorów. W bieżącym roku pracy przewiduje się więc przekroczenie liczby 100 tysięcy członków organizacji. (a)

Z KRAJU RAD

NOWY UNIWERSYTET

W stolicy Czuwaskiej Autonomicznej Republiki — Czeboksarach — rozpoczął działalność nowy, 43 w ZSRR, uniwersytet. Uczelnia posiada 6 wydziałów. Plany rozwoju uniwersytetu przewidują, że w 1972 r. na studiach dziennych będzie uczyć się 6.500 studentów. Wraz ze studiami wieczorowymi i zaocznymi, będzie on kształcił 10 tysięcy osób.

CZWARTA MAGISTRALA TRANSKAUKASKA

Obecnie powstaje nowa, czwarta magistrala transkaukaska, która połączy miasta Majkop i Dagomys. Przetnie ona trzy łańcuchy górskie, kilka dolin, oraz koryta szeregu burzliwych rzek i potoków. Łączna długość magistrali, która otrzymała nazwę „Drogi Adygejskiej" wyniesie 178 km.

PUSTYNIA „GŁODNY STEP" RODZI JABŁKA

Na tym słynnym, zarówno ze spiekoty jak też braku wody i zasolenia gruntów, obszarze radzieckiej Azji Środkowej, dzięki przeprowadzeniu w ostatnim 10-leciu nawodnienia — wyrosły duże sady owocowe. Jabłka z „Głodnego Stepu" pojawiły się w sprzedaży w Moskwie, Leningradzie oraz w miastach Syberii i radzieckiego Dalekiego Wschodu.

URZĄDZENIA TV BĘDĄ REGULOWAŁY RUCH NA ULICACH MOSKWY

W ciągu ostatnich 10 lat liczba pojazdów mechanicznych na ulicach Moskwy wzrosła dwukrotnie, a w najbliższych latach wzrośnie prawdopodobnie 3 lub 4-krotnie. Dlatego też konieczne będzie wprowadzenie systemu automatycznego kierowania ruchem ulicznym, by nie dopuścić do powstawania zatorów. Na trasach najbardziej przeciążonych będą zainstalowane kamery telewizyjne, które dadzą centralnemu ośrodkowi dyspozycyjnemu możność kontrolowania ruchu na przeszło 100 skrzyżowaniach i czynnego oddziaływania na system regulowania ruchu. Ośrodek będzie mógł m. in. kierować pojazdy na trasy mniej przeciążone, dawać wskazówki co do szybkości jazdy oraz wpływać na synchronizację świateł. (r)

Na półce z książkami

Spotkania z filozofią

Wydana ostatnio interesująca książka Adama Sikory pt. „Spotkania z filozofią" *) nie jest podręcznikowym wykładem historii filozofii, nie przedstawia w sposób chronologiczny systemów filozoficznych. Są to spotkania z niektórymi filozofami i — jak dowcipnie pisze autor — „nie obejmują wszystkich znajomych". Książka składa się z esejów, z których każdy stanowi tematycznie odrębną całość.

W części wstępnej książki jej autor, polemizując z dość powszechną opinią, według której historia filozofii jest domeną li tylko historyków, specjalistów i „kolekcjonerów miniorych poglądów", stwierdza, iż człowiek współczesny, chcąc rozumieć świat, winien znać historię filozofii. Nie tylko dlatego, że pobudza to sprawność myśli, lecz także dlatego, iż „pełna apercepcja kultury współczesnej wymaga świadomości jej genealogii i dróg rozwoju..."

Jest tak dlatego, bo tematem filozofii jest świat i człowiek, bo podejmuje ona pytania o wartości życia, powołaniu człowieka, formułuje kształt postaw moralnych, wartości godnych realizacji. Filozofia pragnie — jak pisze autor książki — „kształtować człowieka i dopomagać mu w dokonywaniu wyborów moralnych, w rozwiązywaniu sytuacji konfliktowych, w doskonaleniu jego życia. Zajmując się człowiekiem i jego historią — filozofia głosi, iż „otaczający człowieka świat nie może zostać pojęty inaczej, jak tylko w historycznym związku z ludźmi, którzy go zmieniają (Gramsci)". Człowiek bowiem „nie istnieje w świecie posiadającym gotowy, własny, raz na zawsze dany, ostateczny sens, lecz... sens ten bywa światu nadany przez ludzki wysiłek, ludzką kulturę i ludzką historię".

Autor omawianej książki wskazuje również na inny cel i sens znajomości historii filozofii przez współczesnego człowieka. Stwierdza, że znajomość historii filozofii prowadzi do głębszego rozumienia marksizmu, co ma niebagatelne znaczenie dla człowieka naszej epoki. Historia filozofii bowiem ukazuje tradycje, do których marksizm nawiązał i zalążki problemów, które podjął i rozwinął. Studia nad historią filozofii pozwalają „rozumieć, że marksizm „jest doktryną zakorzenioną w tradycji intelektualnej, a jego wielkość polega również na tym, iż podjął pytania, z którymi borykała się myśl ludzka, podjął i rozwiązał je w nowy sposób, zgodnie z nową sytuacją historyczną i ludzką".

Jak już wspomniano — omawiana książka jest zbiorem esejów o systemach i poglądach dwudziestu jeden najwybitniejszych filozofów. Autor zaczyna od prezentacji poglądów takich filozofów starożytnych jak Heraklit, Demokryt, Sokrates, Platon, Arystoteles, Epikur i Epiktet. Potem poprzez średniowieczne systemy Augustyna, Tomasza z Akwinu i Bruna — przechodzi do prezentacji dorobku Bacon'a, Kartezjusza, Spinozy i Hume'a. Z kolei ukazuje dwie wybitne osobistości filozofii francuskiej, Diderota i Rousseau, a po nich systemy Kanta, Fichtego, Hegla i Feuerbacha. Ostatni szkic jest poświęcony systemowi Karola Marksa.

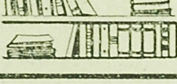

Poszczególne esseje są napisane żywo i ciekawie. Nie są suchym rejestrem założeń i elementów poszczególnych systemów filozoficznych ani też nie prezentują ich w sposób systematyczny i wyczerpujący. Autor ukazuje nie tylko elementy systemów, ale i twórców tych systemów. Czyni to w sposób żywy, dowcipny i błyskotliwy, uchylając rąbka nimbu i „odbrązawiając" niektóre wielkie postacie, posługując się dobrą anegdotą i momentami biograficznymi, nadając przez to swej pracy nastrój przygody intelektualnej, spotkania współczesnego czytelnika z filozofem jako intelektualista i jako człowiekiem. Te cechy omawianej książki pozwalają na jej odbiór przez szerokie kręgi czytelników, w tym i dorastającej młodzieży. (z)

*) A. Sikora — „Spotkania z filozofią" — Iskry — 1967 — str. 270 — cena zł 20.

Rozmawiamy z rolnikami

Gospodarz co się zowie

Tadeusz Kryński gospodarzy we wsi Radziszewo-Sobiechowo, w powiecie siemiatyckim. Na 12 hektarów ziemi w jego gospodarstwie tylko 4,5 ha stanowią grunty orne. Reszta to łąki, pastwiska i las. Ostatnio jego łąki były meliorowane.

— Suchsze pastwiska — mówi gospodarz — nadają się doskonale dla owiec. Na razie chowam 12 maciorek wraz z przychówkiem. W przyszłości zamierzam zwiększyć stado podstawowe do 30 rasowych maciorek. Sądzę, że nie będę miał z tym trudności. My siemiatyccy owczarze na każdym kroku odczuwamy pomoc i opiekę ze strony władz i Związku Hodowców Owiec.

Naturalnie gospodarz nie zajmuje się tylko hodowlą owiec. Myśli również w związku z melioracją, o powiększeniu ilości bydła.

— Przy obfitym i systematycznym nawożeniu łąki i pastwiska nawet na V i VI klasie dają dobre plony i można w ten sposób zwiększyć pogłowie zwierząt — twierdzi nasz rozmówca.

Notował ZN

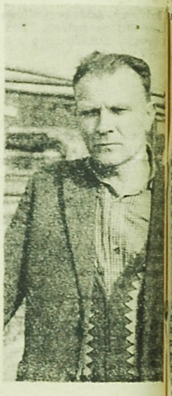

Foto R. Sieńko

Z planem w ręku

Zygmunt Jaskólski

przewodniczący PKPG w Białymstoku

Poszukiwania nowych form i metod kierowania i planowania w radach narodowych ma szczególne znaczenie ze względu na rolę, jaką sprawują one dziś w życiu gospodarczym i kulturalno-oświatowym. Rady narodowe i ich organa kierują m. in. przemysłem terenowym, usługami dla ludności, rozwojem rzemiosła, oświaty i kultury, gospodarką komunalną i mieszkaniową, opieką społeczną i służbą zdrowia, planują i kierują wieloma dziedzinami z zakresu komunikacji i łączności oraz produkcji rolnej. Rady narodowe są również koordynatorami inwestycji, realizowanych przez jednostki planu centralnego i planu terenowego.

Tak więc **wprowadzanie nowych, bardziej ekonomicznych metod kierowania i planowania w radach narodowych ma bezpośredni wpływ na dalszy i szybszy rozwój gospodarki narodowej, na coraz lepsze zaspokojenie potrzeb materialnych i kulturalno - oświatowych społeczeństwa.** W dotychczasowej dyskusji zrodziło się wiele wniosków i postulatów usprawniających działalność rad narodowych. Niedawno uczestniczyłem w ciekawej dyskusji, zorganizowanej przez władze wojewódzkie. Przedmiotem dyskusji był projekt uchwały w sprawie usprawnienia opracowywanych planów gospodarczych gromad. W dyskusji uczestniczyli przedstawiciele władz wojewódzkich, powiatowych i gromadzkich.

Autorzy projektu oraz dyskutanci stwierdzili, że uchwała taka jest niezbędna. Zawarte w niej zobowiązania w stosunku do wydziałów Prezydium WRN i prezydiów powiatowych rad narodowych, jednostek równorzędnych oraz zalecenia dla jednostek nieporządkowanych radom narodowym, ułatwi władzom gromadzkim opracowanie planu gospodarczego gromady, a przede wszystkim ich realizację. W dyskusji wysunięto wiele propozycji i wniosków, które nie mogły znaleźć się w treści uchwały ze względu na to, że stoją one w sprzeczności z istniejącymi przepisami i normami prawnymi.

Były także wnioski, które całkowicie zmieniały dotychczasowy zakres i formy planowania szczególnie w zakresie planowania produkcji rolnej w gospodarce nie uspołecznionej. Na przykład proponowano odstąpienie od opracowywania rocznych planów gospodarczych, a pozostanie tylko przy pięcioletnich planach rozwoju gromady. Wydaje się, że wniosek ten nie posiada żadnego uzasadnienia. Dotychczasowe doświadczenia wskazują na konieczność opracowywania takich planów.

Pięcioletnie plany rozwoju województwa, powiatu i gromady ulegają ciągłym zmianom i korektom. Konieczność dokonywania tych zmian wynika z dwóch zasadniczych przyczyn: szybkiego tempa rozwoju gospodarki narodowej, a tym samym konieczności odstąpienia od pierwotnie ustalonych założeń i przerzucenie środków na te zadania i cele, które w tym okresie decydują o dalszym postępie i rozwoju naszej gospodarki.

Druga przyczyna, to ujemne zjawiska występujące w toku realizacji naszych planów gospodarczych: niewykonywanie przez przedsiębiorstwa ustalonych na dany rok zadań przerobowych objętych planem inwestycyjnym, słabo zorganizowana dystrybucja handlu uspołecznionego, która powoduje, że wsie nie otrzymują planowanych środków dla potrzeb produkcji rolnej, i przede wszystkim takich jak nawozów mineralnych, środków ochrony roślin, materiałów siewnych, narzędzi rolniczych oraz niewywiązywanie się w pełni instytucji kontraktujących ze swoich zobowiązań wobec rolników.

Właśnie **roczne plany gospodarcze pozwalają nam uwzględnić te zmiany i ustalić bardziej realne zadania**, które zabezpieczają ustalone w planach pięcioletnich kierunki rozwoju gromady, powiatu czy też województwa. Poza tym roczny plan gospodarczy jest najbardziej realną platformą działania gospodarczego gromadzkiej rady narodowej, jej komisji i prezydium.

Wiele już gromadzkich rad narodowych pracuje dziś od co dzień „z planem w ręku". Te właśnie gromadzkie rady poszczycić się mogą wieloma osiągnięciami gospodarczymi w dziedzinie produkcji rolnej, budowy dróg lokalnych, świetlic, remiz strażackich, klubów-kawiarni oraz szkół podstawowych. Niestety, **dużo gromadzkich rad narodowych nie potrafi jeszcze pracować „z planem w ręku"** i to — moim zdaniem

Nie będzie narzekań na brak pamiątek

Przez długi czas narzekaliśmy — a najwięcej na niedostateczne zaopatrzenie rynku w artykuły pamiątkarskie. Sytuacja zmieniła się od czasu, gdy zostało powołane Ogólnobranżowe Zjednoczenie Przemysłu Pamiątkarskiego. Od tego czasu minął zaledwie rok, a już dzisiaj przemysł pamiątkarski dysponuje dwoma tysiącami wzorów pamiątek, wytwarzanych przez spółdzielczość pracy i inwalidzką, przemysł terenowy, rzemieślniczą spółdzielczość zaopatrzenia i zbytu i PTT-K.

Wartość produkcji przemysłu pamiątkarskiego wynosić ma w roku bieżącym 258 mln zł, zaś w przyszłym roku wzrośnie do 281 mln zł. Wśród tej olbrzymiej masy wzorów pamiątek przeważają pamiątki typu użytkowego, zadziwiające swoją pomysłowością, bogactwem folkloru.

W roku bieżącym na terenie kraju działa 40 punktów sprzedaży wyrobów pamiątkarskich. Do roku 1970 będziemy mieli 500 pawilonów z należytym asortymentem. (as)

SEDNO SPRAWY

Odpowiedź na pytanie postawione podstawowej organizacji partyjnej przy Okręgowej Spółdzielni Mleczarskiej w Sokołach nie jest prosta. Chodzi mianowicie o polityczne i gospodarcze oddziaływanie na pracę zakładu. Nie da się przecież tego dokładnie zmierzyć ani zważyć. Nie wystarczą zarejestrowane protokólarnie posiedzenia, ani też udział członków partii w zebraniach. Liczy się głównie partyjna postawa, stosunek do wykonywanej codziennie pracy, do osiągnięć i braków zakładu.

Pod tym właśnie względem organizacja dysponuje niemałym doświadczeniem. Dużo wysiłku, i chyba słusznie, towarzysze poświęcają treści i poziomowi partyjnego działania. Sprawy dotyczące zakładu były wielokrotnie omawiane i dyskutowane. Czy to chodziło o wyniki produkcyjne, czy jakość, czy też eksport, traktowano te zagadnienia z pełną odpowiedzialnością. Podejmowane uchwały zobowiązywały członków partii do działania na poszczególnych stanowiskach, zmierzającego do poprawy. Realizacja tych zobowiązań była zresztą na bieżąco kontrolowana.

Skuteczności takich form działania nie da się zakwestionować. Najlepszym tego przykładem jest pełna realizacja planów produkcyjnych i asortymentowych ich przekraczanie. Chodzi tu m. in. o wyrób masła wyborowego i ekstrawyborowego, a także wysokogatunkowych serów.

Dodajmy, że warunki w jakich pracuje OSM w Sokołach nie są łatwe. Przestarzały park maszynowy oraz ciągle jeszcze niska jakość dostarczanego przez rolników mleka utrudniają pracę. W dalszym ciągu zdarzają się wypadki dostarczania mleka zanieczyszczonego, o nadmiernej kwasowości, co jest wynikiem niehigienicznego udoju i przechowywania w naczyniach nie nadających się do tego celu.

Sprawa jakości surowca była także tematem rozważań podstawowej organizacji partyjnej. Odpowiednie zalecenia otrzymali pracownicy skupu. Organizacja partyjna, wspólnie z Kołem Hodowców Bydła, wystąpiła do zarządu spółdzielni z wnioskiem o nagradzanie najlepszych dostawców mleka. Wniosek został przyjęty i jak dotychczas pięciu rolników otrzymało nagrody wartości od 500 do 2.000 zł.

Dużym osiągnięciem załogi OSP w Sokołach, a także tamtejszej organizacji partyjnej jest to, że poza dzierżawionym punktem skupu w Łupiance wszystkie inne stanowią własność spółdzielni. W ich budowę wnieśli duży wkład członkowie spółdzielczości mleczarskiej.

Znaczny wpływ na jakość produkcji zakładu wywiera również poradnictwo żywieniowe. Zajmuje się tym trzech pracowników OSM. 36 obór objęto kontrolą użytkowości. Poprawia się systematycznie jakość inwentarza oraz wydajność mleka.

Reasumując można powiedzieć z całą pewnością, że OSM osiągnęła dobre wyniki produkcyjne i gospodarcze. Wśród załogi panuje atmosfera pracy i wzajemnego zrozumienia. Organizacja partyjna także może udzielić pozytywnej odpowiedzi w sprawie oddziaływania na pracę zakładu i sumiennego traktowania swojej roli.

(przem)

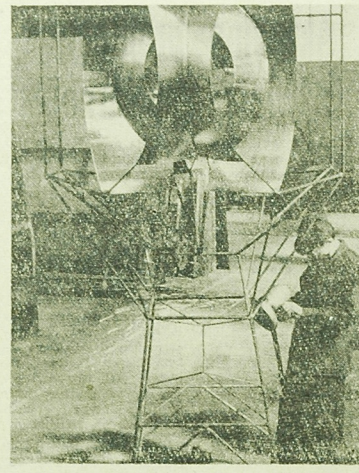

W Elblągu organizowane jest II Biennale Form Przestrzennych, nad którym objął patronat największy zakład przemysłowy tego miasta „Zamech", służąc pomocą w realizacji poszczególnych eksponatów. Montaż formy przestrzennej prof. Jarnuszkiewicza (na zdjęciu).

CAF — Ukiejewski

Próby przemysłu maszynowego

■ Przedmiotem doświadczeń — mierniki oceny, produkcji, zasady premiowania ■ Co piąty pracownik w zakładzie eksperymentującym

Zjawiskiem masowym stały się w przemyśle maszynowym eksperymenty ekonomiczne. 85 przedsiębiorstw różnych branż próbuje nowych rozwiązań. Co piąty pracownik tego przemysłu zatrudniony jest w przedsiębiorstwie eksperymentującym, piąta część ogólnej produkcji (wyroby wartości około 35 miliardów złotych) wytwarzana jest też w zakładach prowadzących doświadczenia ekonomiczne. Przedmiotem eksperymentów są mierniki oceny pracy przedsiębiorstwa, mierniki produkcji, zasady premiowania załogi i finansowania pracy zakładu.

Największa grupa przedsiębiorstw — ponad 30 zakładów — prowadzi próby mające na celu stworzenie najbardziej sprzyjających warunków dla produkcji eksportowej. Podstawowym kryterium oceny pracy wytwórni specjalizujących się w działalności eksportowej jest wykonanie zadań ustalonych w złotych dewizowych. 18 przedsiębiorstw pracuje w oparciu o zasadę określania wydajności, zatrudnienia, funduszu płac, według pracochłonności technologicznej lub cen normatywnych; pracochłonność i ceny zastępują stosowany dawniej miernik produkcji globalnej. W tej grupie przedsiębiorstw nie obowiązuje wskaźnik zatrudnienia i funduszu płac, podstawowym sposobem zainteresowania załogi w wynikach pracy zakładu nie jest fundusz zakładowy, lecz udział w zyskach. Grupa odlewni i kuźni tego przemysłu przyjęła nowe formy planowania, skłaniające do oszczędzania materiałów — część uzyskanych oszczędności przeznacza się na bodźce materialnego zainteresowania. Kilkanaście przedsiębiorstw prowadzi eksperymenty kompleksowe, obejmujące zarówno gospodarkę pracą żywą (zatrudnienie, wydajność, fundusz płac), jak i efektywność działania (koszty, zyski, wykorzystanie środków trwałych i obrotowych).

(AR)

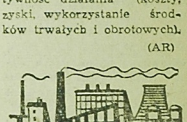

Nowy samochód terenowy

Na wiejskich drogach gruntowych Ukrainy, Łotwy, Mołdawii i innych republik radzieckich zjawił się nowy samochód terenowy marki „Wołyń". Produkują go zakłady maszynowe w Łucku. „Wołyń" jest terenowym wozem mikrolitrażowym, służącym do przewozu pasażerów i ładunków. Posiada dwa mosty napędowe i silnik chłodzony powietrzem. Na bezdrożach rozwija szybkość do 80 km/godz. Nowy samochód terenowy skonstruowany na bazie popularnego „Zaporożca" na razie przechodzi próby. W przyszłym roku fabryka w Łucku wypuści pierwszą serię produkcyjną — 1000 samochodów nowego typu.

ODPOWIADAMY NA PYTANIA CZYTELNIKÓW

Ob. Aleksander G. z Białegostoku, prosi o wyjaśnienie, dlaczego obecnie w spółdzielniach mieszkaniowych obowiązuje całość wkładu przy przyjęciu na członka któreję spółdzielni. Czytelnik chciałby poznać przepisy, które regulują te sprawy.

Wyjaśniamy, że zgodnie z uchwałą nr 122 Rady Ministrów z dnia 22 maja 1965 r. w sprawie zapewnienia warunków dalszego rozwoju spółdzielczego budownictwa mieszkaniowego (M. P. nr 27, rozdz. 4, § 19, pkt. 2) — członkiem spółdzielni może zostać osoba, która zgromadziła wkład mieszkaniowy w ustalonej wysokości. Powyższą sprawę reguluje również uchwała nr 56 Zarządu Centralnego Związku Spółdzielni Budownictwa Mieszkaniowego z 1 sierpnia 1967 r. (rozdz. III, § 13, pkt. 1).

Ob. Antoni R. z pow. oleckiego, 16 lat pracował na kolei. Zwolnił się stamtąd na własną prośbę i rozpoczął pracę w innym zakładzie pracy. Przez okres trzech miesięcy nie otrzymywał zasiłku rodzinnego. Czy słusznie? — pyta nas w swym liście Ob. Antoni R.

Pracownik, który sam wypowiada umowę o pracę, traci ciągłość pracy i tym samym rozpoczynając zatrudnienie w innej instytucji, nie otrzymuje zasiłku rodzinnego przez okres trzech miesięcy. Ciągłość pracy zachowana jest wówczas, kiedy pracownik zostaje zwolniony z pracy, ewentualnie — w drodze wzajemnego porozumienia pracodawców — zostaje przeniesiony służbowo do nowego zakładu pracy. W takim przypadku zasiłek rodzinny przysługiwałby zainteresowanemu już po przepracowaniu pierwszego miesiąca w nowej placówce.

Ob. Kazimierz Ł. z pow. monieckiego, chciałby otrzymać ulgę w obowiązkowych dostawach, w zamian za pokrytą lub zainseminowaną jałówkę. Czy jest taka ustawa, która te ulgi ustala i w jakiej wysokości.

Zgodnie z zarządzeniem nr 43 ministra Przemysłu Spożywczego i Skupu z 31. III. 1966 r., w sprawie ulg w obowiązkowych dostawach zbóż i ziemniaków w latach 1966/70 za odchów jałówek i za utrzymanie buhajów (§ 1, pkt. 1, ust. 2) — ulgi hodowlane w wysokości 100 kg i 400 kg ziemniaków przysługują tylko tym gospodarstwom, których właściciele lub użytkownicy posiadają pokrytą lub zainseminowaną jałówkę i są członkami zarejestrowanych do 31. XII. 1965 r. związków wałowych lub spółek wodno-melioracyjnych.

Ob. Halina G. z Kamiennej Starej, pow. dąbrowski, prosi o podanie wolnych miejsc pracy na terenie województwa. Czytelniczka jest przekonana, że właśnie my dysponujemy wykazem zakładów mających wakaty różnych stanowisk. Przypuszczenia te wynikają z tego, że drukujemy przecież zapotrzebowania na pracowników do poszczególnych instytucji.

Komunikujemy, że absolutnie nie zajmujemy się tego rodzaju sprawami. Ogłoszenia o poszukiwaniu pracowników drukujemy (naturalnie za opłatą) na zlecenie zakładów pracy, potwierdzone przez wydziały zatrudnienia na danym terenie, które nie dysponują w swych rejestrach takimi specjalistami, jacy są w tej chwili potrzebni do któregoś z przedsiębiorstw. Nie mamy żadnych możliwości w ustalaniu wolnych miejsc pracy, jak również w przydzielaniu zatrudnienia zainteresowanym.

Kompetentną placówką w tym zakresie jest Wydział Zatrudnienia Prezydium PRN w Dąbrowie Białostockiej, gdzie należy się zwrócić celem zarejestrowania i otrzymania skierowania do pracy zwłaszcza z posiadanymi kwalifikacjami. Chcemy dodać, że wykształcenie średnie ogólne daje zniikome szanse na ostrzymanie zatrudnienia, gdyż zakłady pracy poszukują ludzi z odpowiednim przygotowaniem zawodowym. Pożądanym byłoby ukończenie najpierw jakiegoś kursu przygotowującego do konkretnego zawodu.

Ob. Maria K. z Augustowa.

Radzimy przesłać swoje oferty do poszczególnych wydawnictw w kraju. (jg)

— skłoniło część działaczy rad narodowych do wysunięcia wniosków zmierzających do likwidacji rocznych planów gospodarczych gromad.

W tej sytuacji bardziej prawidłowe byłoby przeszkolenie aktywu gromadzkiego oraz bardziej szczegółowa i systematyczna kontrola rad gromadzkich przez resortowe wydziały pod kątem realizacji przyjętych zadań w planie gospodarczym, przy jednoczesnym udzieleniu pomocy i instruktażu. Istnieje także konieczność rozszerzenia odpowiednich materiałów wyjściowych, celem właściwego ustalenia zadań dla poszczególnych wsi i gromadzkich rad narodowych.

Dotychczasowe materiały to przede wszystkim wytyczne Wojewódzkiej Komisji Planowania Gospodarczego, poszczególnych wydziałów Prezydium WRN, na podstawie których wydziały prezydiów PRN opracowują wytyczne dla prezydiów gromadzkich rad narodowych oraz wyniki czerwcowego spisu rolnego i zadania wynikające z pięcioletnich planów rozwoju. W sumie materiały te dają z jednej strony istniejący stan produkcji rolnej (spis czerwcowy), z drugiej zaś środki, jakie zostaną skierowane przez państwo na wsie w danym roku gospodarczym.

W materiałach brakuje jednak konkretnego rozeznania gdzie i jakie ilości tych środków należy skierować tak, aby były one jak najbardziej prawidłowo i celowo wykorzystane i dały w efekcie przewidywany wzrost produkcji rolnej. Przecież jest to najistotniejszym celem opracowywanych planów gospodarczych gromad i wsi. Rozeznania takiego do chwili obecnej dokonujemy na podstawie analizy sprzedaży tych środków oraz wielkości udzielanych kredytów na potrzeby produkcji rolnej przez kasy spółdzielcze i Bank Rolny. Moim zdaniem jest to rozeznanie nie tylko niepełne, ale nie dające rozeznania potrzeb poszczególnych wsi i gromad w poszukiwanych przez rolników środkach produkcji i niezbędnej dla nich pomocy kredytowej na cele produkcji rolnej.

Wydaje się, że należałoby poczynić starania, aby w okresie przeprowadzania grudniowych spisów zwierząt gospodarskich GUS zezwolił na zebranie od poszczególnych rolników materiałów w zakresie zapotrzebowania na nawozy mineralne w rozbiciu na ich rodzaje, środki ochrony roślin, pasze i mieszanki paszowe, maszyny i narzędzia rolnicze, trakcję konną i materiały budowlane, które rolnicy pragnęliby nabyć w następnym roku gospodarczym. Dotyczy to również wysokości potrzebnego kredytu na zakup inwentarza żywego, budownictwo gospodarcze i mieszkaniowe.

Zbilansowanie tych informacji poszczególnymi wsiami i gromadami stworzyłoby materiał wyjściowy od proporcjonalnego określenia odpowiednich ilości środków i kredytów dla poszczególnych wsi i gromad w stosunku do zapotrzebowania i otrzymywanych przydziałów i limitów. Bilanse takie mogłyby stanowić również materiał wyjściowy dla określenia wielkości produkcji asortymentów objętych informacją.

Czy uzyskanie takich informacji od rolników jest możliwe i podawane przez nich zapotrzebowania odpowiadają rzeczywistym potrzebom? Tak. Sprawdzaliśmy to w jednej gromadzkiej radzie narodowej pow. białostockiego. Zdajemy sobie dobrze sprawę, że planowanie produkcji rolnej w gospodarce nie uspołecznionej jest bardzo trudne i nie będzie nigdy pełne. **Wnikliwe opracowanie planów gospodarczych wsi i gromad przyczyni się do przyspieszenia rozwoju sił produkcyjnych na wsi, lepszego wykorzystania środków kierowanych przez nasze państwo na wieś.** Wierzymy, że rozwój sił wytwórczych w rolnictwie doprowadzi do zmian stosunków społecznych na wsi białostockiej.

Ciekawostki filatelistyczne

NOWE ZNACZKI POCZTOWE

9 października br. wprowadzono do obiegu 3 znaczki pocztowe o wartości po 60 gr. Znaczki przedstawiają: okręt „Aurora", portret W. Lenina na tle biblioteki i pojazd kosmiczny „Łuna-10". Znaczki projektowała artystka-plastyczka Krystyna Tarkowska.

Z okazji rocznicy zawarcia pierwszej międzynarodowej konwencji pocztowej w 1874 r. (9. X. — „Dzień Znaczka") Poczta Polska wydała znaczek — reprodukcję obrazu „Wilanów — pałac od strony dziedzińca" malarza z XIX w. W. Wincentego Kasprzyckiego. Obraz opracował graficznie artysta-grafik — Stefan Małecki.

„50 LAT NOWEJ ERY"

Od 14 października br. czynna jest w Muzeum Lenina w Warszawie ogólnopolska wystawa znaczków pocztowych pod nazwą „50 lat nowej ery". Wystawę zorganizowano dla uczczenia 50 rocznicy Rewolucji Październikowej. W ekspozycji zgłosiło udział 95 filatelistów z całego kraju. Najlepsze zbiory o tematyce rewolucyjnej i pokojowej oraz najlepsza kolekcja znaczków radzieckich zostaną nagrodzone. Wystawa będzie czynna przez 6 tygodni.

NARODOWE HOBBY WĘGRÓW

Liczba zrzeszonych filatelistów na Węgrzech wynosi tylko 179.756 osób. W rzeczywistości jest ona kilkakrotnie większa. Wśród zrzeszonych filatelistów węgierskich 139.970 osób ukończyło 18 lat, reszta tj. 39.786 osób liczy od 8 do 18 lat. Spośród dorosłych filatelistów 34,2 proc. stanowią kobiety, 58 proc. członków związku rekrutuje się z Budapesztu. Niedawno zarejestrowano w tym kraju 1000 kół młodych filatelistów. (g)

BIAŁYSTOK, ul. Warszawska. Fot. Z. Kadziewicz

O atmosferę sprzyjającą aktywności

Ciąg dalszy ze str. 3

dane przez instancje partyjne. W sumie więc szeregi partii opuścili tylko ci, którzy nie tylko, zdaniem POP, ale i zdaniem instancji partyjnej nie rokują nadziei na spełnienie statutowych obowiązków. Zaś rozmowa o ich postawach w gronie POP, również przyniosła tę większą aktywność, o którą nam przede wszystkim chodziło. Wielu z nich, jak już wspomniałem, znalazło swoje właściwe miejsce w pracy organizacji, w pracy w środowisku.

Prace związane z wymianą legitymacji przyczyniły się do ożywienia działalności szczególnie w tych powiatach, gdzie przeprowadzono rozmowy ze wszystkimi towarzyszami, rozmowy, podczas których dyskutowano przeważnie nad sposobami poprawienia treści pracy partyjnej. Towarzysze zgłosili wiele wniosków i propozycji, które KP odpowiednio weryfikują i przesyłają ją do załatwienia zainteresowanym jednostkom gospodarczym. Podobnie można powiedzieć o powiatach, gdzie rozmowy przeprowadzono z większością towarzyszy zrzeszonych w małych bądź mniej aktywnych organizacjach. Takie potraktowanie przygotowań do wymiany legitymacji jest bardzo pożyteczne. Z jednej strony przyczynia się do aktywizacji POP i jej poszczególnych członków, a z drugiej pozwala instancjom partyjnym poznać główne przyczyny utrudniające pracę POP.

We wrześniu br. wszystkie sekretariaty komitetów powiatowych, z udziałem naszego Wydziału Organizacyjnego, dokonały oceny przygotowań do wymiany legitymacji partyjnych. Odbyło się plenum WKKP z udziałem sekretarzy organizacyjnych KP, gdzie również omawiano przebieg prac związanych z wymianą legitymacji partyjnych i wypracowano wytyczne do dalszej działalności. Jak wynika z tych ocen, we wszystkich powiatach prace przebiegają zgodnie z wcześniej opracowanymi planami działania. Obecnie więc we wszystkich powiatach odbywają się posiedzenia plenarne KP lub egzekutywy, gdzie dokonuje się kolejnej oceny przygotowań do wymiany legitymacji.

Reasumując można stwierdzić, że kampania przygotowań do wymiany legitymacji partyjnych — mimo stwierdzonych w niektórych powiatach pewnych niedomagań (natychmiast, oczywiście eliminowanych), przyczyniła się znacznie nie tylko do wzrostu dyscypliny partyjnej, do wzmożenia aktywności członków i kandydatów partii, ale stworzyła przesłanki dalszej realizacji zadań wojewódzkiej organizacji partyjnej. A w celu dalszego doskonalenia działalności członków i kandydatów partii, doskonalenia zapoczątkowanego kampanią przygotowań do wymiany legitymacji, wydaje się niezbędne, by instancje i organizacje partyjne zwróciły szczególną uwagę na wiązanie sprawy wymiany legitymacji z realizacją zadań nakreślonych na kolejnych, VII, VIII, IX, plenarnych posiedzeniach Komitetu Centralnego partii.

W listopadzie i grudniu br. wszystkie organizacje partyjne odbywać będą zebrania, na których członkowie partii otrzymają nowe legitymacje partyjne. Chodzi o to, by uroczysta atmosfera tych zebrań stworzyła warunki sprzyjające do, podkreślam, trwałej aktywności i zwartości ideowej szeregów wojewódzkiej organizacji partyjnej. By na tych zebraniach członkowie partii zastanowili się, jak zamierzają realizować swoje bieżące zadania, a zwłaszcza ważne dla Białostocczyzny, zadania wynikające z uchwał IX Plenum Komitetu Centralnego naszej partii.

Rozmawiał i notował:
LESZEK KOŻUSZKO

Konkurs drogowy

Ciąg dalszy ze str. 3

chodowej WOP — długopis dwukolorowy i książka „Zasady ruchu drogowego".

8. Henryk Pielach z Gołdapi, ul. Partyzantów 38/9 — długopis i książka „Zasady ruchu drogowego".

Podajemy też kolejny zestaw pytań konkursowych.

1. Czego zabrania się poganiaczowi i ile sztuk zwierząt może pędzić jeden poganiacz?

2. Czego zabrania się kierującemu pojazdem zaprzęgowym?

3. Jakie są obowiązki kierującego pojazdem, który zamierza wyprzedzać i kierującego pojazdem wyprzedzanym?

Odpowiedzi na powyższe pytania należy przesyłać w terminie 7-dniowym od daty ukazania się w „Gazecie" (decyduje data stempla pocztowego), pod adresem: Wydział Kontroli Ruchu Drogowego Komendy Wojewódzkiej Milicji Obywatelskiej w Białymstoku, ul. Sienkiewicza 65. Odpowiedzi nadsyłać można listownie lub na kartkach pocztowych z adnotacją „Konkurs drogowy". Wszystkim uczestnikom konkursu przypominamy o podawaniu dokładnych adresów. [illegible]

Aktualne problemy oświaty sanitarnej

■ Walka z zanieczyszczeniami wody ■ Gruźlica uodparnia się na leki ■ Śmiertelność niemowląt ■ Wirusowe zapalenie opon mózgowych

Wojewódzka Komisja Koordynacyjna do Spraw Oświaty Sanitarnej, działająca przy Zarządzie Wojewódzkim PCK, na swych posiedzeniach zajmuje się najważniejszymi w danym okresie problemami. Zapraszani na narady przedstawiciele organizacji społecznych i instytucji, dowiadują się tu na propagowanie jakich spraw należy zwracać szczególną uwagę, co zwalczać. Ostatnio odbyło się również posiedzenie komisji. Oto sprawy na nim poruszone.

Ważną sprawą w naszym województwie jest zaopatrzenie ludności w wodę do picia. Budowa wodociągów na wsi, studni wierconych, nie zawsze jest sprawą szybką i prostą. Ale zabezpieczenie wody pitnej przed zanieczyszczeniami jest możliwe i wszyscy mieszkańcy wsi winni przestrzegać zasad w tej mierze.

Gruźlica nadal jest chorobą groźną. Tym bardziej, że nieumiejętne stosowanie leków, zaniedbania w ich przyjmowaniu, powodują uodpornienie się choroby na te leki. Co gorsze, chory uodpornionymi zarazkami zaraża innych. Dlatego też ważne jest uświadomienie chorych na gruźlicę, jakie niebezpieczeństwo stwarza nieodpowiednie leczenie.

Ciągle jeszcze śmiertelność niemowląt jest u nas duża. Według statystyki, na 1000 żywo urodzonych dzieci, umiera 38. Jak najwięcej trzeba więc mówić o pielęgnacji niemowląt, uczyć przyszłe matki.

Wśród dzieci zanikają choroby zakaźne, wywoływane przez bakterie. Natomiast niektóre choroby wirusowe wzrastają. Np. żółtaczka zakaźna czyli wirusowe zapalenie wątroby. W tym roku zanotowano sporo przypadków wirusowego zapalenia opon mózgowych, choroby w ub. latach rzadko występującej. Odpowiednie postępowanie z chorym dzieckiem, stosowanie się do zaleceń lekarza, izolacja od rówieśników, dezynfekcja — to sposoby uniknięcia większego rozprzestrzeniania chorób.

W dziedzinie oświaty sanitarnej podejmowane są liczne kroki. Udała się akcja rozprowadzania wydawnictw oświaty sanitarnej przez apteki. TPW planuje w bieżącym roku wygłoszenie około 800 pogadanek i prelekcji z zakresu medycyny i higieny, zorganizowanie 12 seminariów, poświęconych tym zagadnieniom. W planie zajęć uniwersytetów powszechnych też jest miejsce na sprawy oświaty sanitarnej.

W szerzeniu oświaty sanitarnej wiele do zrobienia mają powołane w całym województwie powiatowe komisje. (a)

„Uwaga — w pobliżu bawią się dzieci". Ten nowy (nieoficjalny) znak drogowy, pomysł radnych małego osiedla w Bawarii jest z pewnością łatwo czytelny dla kierowców.

CAF — AP

KRZYŻÓWKA

POZIOMO: 3) chęć, zapęd, 9) obszar, 12) ptasie niemowlę, 13) przemawia ze swadą, 14) na przestrzeni około 3000 km stanowi granicę między Chinami i ZSRR, 15) długowieczne drzewo liściaste, 16) przepływa przez Trzebiatów, 17) pociecha klępy, 19) zaciszne miejsce albo uzdrowisko w powiecie cieszyńskim, 21) zwiewna chustka, 23) opłata za przesyłki pocztowe, 25) kompres, 27) profesja Jana Kilińskiego, 28) słowa piosenki, 31) skóra podobna do aksamitu, 34) pełny zbiór czegoś, 37) kuźnia wiedzy, 39) marka autobusów węgierskich, 42) żądanie kidnapera, 43) wąsata ryba, 44) chroni port przed działaniem fal, 45) glazura, 46) fiołek trójbarwny, 47) mądry po szkodzie, 48) kaprys, upór.

PIONOWO: 1) entuzjazm, ale bardziej swojsko, 2) dzielnica Warszawy znana z fabryki samochodów osobowych, 4) strój kobiecy w rodzaju szlafroka, 5) zwyczaj, praktyka, 6) dobry duch domowy, 7) atrybut podrywacza, 8) urwis, wisus, 9) zakład przemysłowy przecierający drewno, 10) związek chemiczny używany do narkozy, 11) mata z łyka lub sitowia, 18) głosiciel jakichś zasad, nauki, 20) owad albo figura szachowa, 22) jest w herbie Związku Radzieckiego, 24) popularna piosenkarka polska, 26) „narzędzie pracy" włamywacza, 29) premier Izraela, 30) wiaderko używane przy dojeniu, 32) wódz Kozaków, 33) szachraj karciany, 35) zabieg leczniczy, 36) sosna karpacka, 37) polskie San Remo, 38) kojarzy się z trafieniem w płot, 40) utwór Marii Konopnickiej, 41) ptak drapieżny.

HALLES

Rozwiązania prosimy nadsyłać w terminie tygodniowym pod adresem Redakcji z zaznaczeniem na kartach pocztowych (kopertach): „Krzyżówka z nru 243".

ROZWIĄZANIE KRZYŻÓWKI Z NRU 238

POZIOMO: port, węch, ogar, hołd, Jędrzejów, wyrąb, regał, sękacz, hazard, hamak, bomba, tężec, łóżko, Willas, Azzaut, mezel, pokaz, dar- [illegible]

PIONOWO: poręba, tchórz, Borys, pająk, tarcza, wiecha, howea, odpad, rękopis, Grzelak, chała, aktor, mąż, ósemka, Kaszub, Verdi, Leder, Ilaos, apatia, rodak, „Tango".

NAGRODY

Za bezbłędne rozwiązanie krzyżówki jesiennej z nru 227 w wyniku losowania nagrody otrzymują: Aleksander Klimczak z Bydgoszczy, Alicja i Izydor Ziniewiczowie z Czarnej Białostockiej, Krystyna Kurczyńska z Białegostoku, Czesława Kozłowska z Grajewa i Władysław Kamiński z Hajnówki.

Za trafne rozwiązanie krzyżówki — kamuflażu z nru 230 nagrody wylosowali: Jan Jakimiuk z Białegostoku, Eugeniusz Popławski z Białegostoku, Irena Opolska z Hajnówki, Krystyna Koronkiewicz z Dubeninek oraz dr Jan Popiołek z Białegostoku.

Za prawidłowe rozwiązanie krzyżówki z nru 233 nagrody otrzymują: Kazimierz Koc z Drohiczyna, Halina Wróbel z Augustowa, Danuta Piotrowska z Andryjanek, Sławomir Gross z Kulesz Kościelnych i Violetta Hołownia z Olecka.

W losowaniu nagród za rozwiązanie krzyżówki z nru 236 szczęście dopisało: Irenie Łojewskiej z Jedwabnego, Zdzisławowi Tomaszewiczowi z Białegostoku, Marii Kwiatkowskiej ze Szczecina, Mirosławowi Cichowiczowi z Ełku oraz Piotrowi Januszewskiemu z Moniek.

Nagrody wysyłamy pocztą.

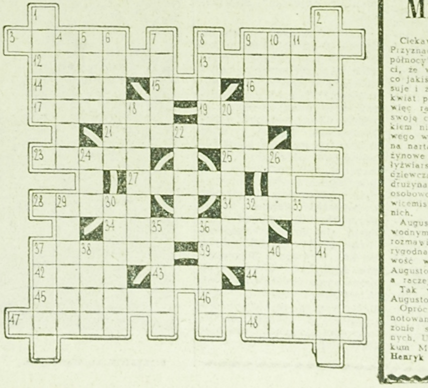

SPORT

Dobre wyniki w Meksyku

Podczas zawodów przedolimpijskich w Meksyku padły znakomite wyniki w podnoszeniu ciężarów. Trójbój wagi koguciej wygrał Irańczyk Nassiri — 360 kg. Polak Trębicki zajął 4 miejsce — 350 kg, a Szołtysek — 5 miejsce — 337,5 kg. Trójbój wagi piórkowej wygrał świetny Japończyk Y. Miyake — 392,5 kg. Na drugim miejscu zdołał uplasować się Polak Kozłowski — 375 kg.

W zawodach lekkoatletycznych bieg na 800 m mężczyzn wygrał Francuz Dufresne — 1.48,8, na 3 km z przeszkodami zwyciężył Roelants (Belgia) — 8.57,7. Skok wzwyż wygrał Gawriłow (ZSRR) — 2,13. W pchnięciu kulą triumfował Matson (USA) — 19,87. Finał 100 m kobiet wygrała Cobian (Kuba) — 11,4, 400 m wygrała Cooke (USA) — 52,4, a rzut dyskiem — Kontsek (Węgry) — 52,75.

Polak Maniak nie wszedł do finału biegu na 100 m. Odpadł w półfinale, w którym, rezultatem 10,4 zajął 3 miejsce. W biegu na 3 km z przeszkodami Polak Luers zajął 10 miejsce — 9.20,2.

Ćwiczenia obowiązkowe w gimnastyce kobiet wygrały reprezentantki ZSRR przed Czechosłowacją, Japonią i Węgrami. Wśród mężczyzn po ćwiczeniach obowiązkowych na czele znajduje się Japonia, przed ZSRR i USA.

(ko)

Niepowodzenia bokserów

Wygrał tylko Zwitek

W kolejnej serii walk eliminacyjnych na centralnej spartakiadzie bokserskiej w Łodzi reprezentantom Białegostoku nie wiodło się. Jedynie W. Zwitek zanotował zwycięstwo, wygrywając w wadze muszej w I rundzie z Koprowskim (Kielce), który doznał kontuzji. W wadze piórkowej Muszyński (Białystok) przegrał na punkty z Martyniukiem (Olsztyn), w lekkiej Dargiewicz (Białystok) uległ na punkty Pietrykowskiemu (Z. Góra), w lekkopółśredniej Bielski (Białystok) został wypunktowany przez Fijaka (Z. Góra) i w wadze półśredniej Kościuczyk przegrał na punkty z Wojdą (Wrocław).

(ko)

Lekkoatletyczny pięciobój

Odbyły się mistrzostwa miasta Białegostoku i powiatu w pięcioboju lekkoatletycznym szkół średnich. Startowało 39 drużyn z 21 szkół. W kategorii dziewcząt wygrało I LO (nauczyciel wf — Jadwiga Żydowicz) — 1.180 pkt., w kategorii młodszych juniorów zwyciężyło III LO (nauczyciel wf — Tadeusz Cimoszuk) — 1.380 pkt., a w kategorii juniorów starszych wygrało TB-D (nauczyciel wf — Stanisław Borodziuk) — 1.507 pkt.

Indywidualnie w pięcioboju zwyciężyli: wśród juniorek Marczuk (I LO) — 298 pkt., wśród juniorów młodszych Gajdamowicz (ZSE) — 332 pkt. i wśród juniorów starszych Melcer (III LO) — 344 pkt.

Kamińska (III LO) przebiegła 100 m w 12,8, Marczuk (I LO) skoczyła wzwyż 150, Tomaszewicz (III LO) miała w kuli 9,21, Gajdamowicz (ZSE) skoczył w dal 6,23, Melcer (III LO) osiągnął w skoku wzwyż 1,80, a Kamiński (TB-D) — 176. (ko)

LIGA JUNIORÓW

Brakujący wynik: Wissa — Sokół 0:2.

1.	Włókniarz	16: 2	35: 8
2.	Mazur	14: 4	36:16
3.	Sokół	13: 5	27: 9
4.	Puszcza	10: 8	23:19
5.	Skra	10: 8	14:22
6.	Pogoń	9: 9	15:19
7.	Jagiellonia	8:10	22:26
8.	Gwardia	7:11	23:20
9.	Warmia	7:11	16:26
10.	Wissa	7:11	11:24
11.	ŁKS	4:14	8:22
12.	Pomorzan	3:15	8:29

II LIGA piłki ręcznej

1.	Wisła Płock	10: 0	127: 81
2.	AZS B-stok	10: 0	124: 83
3.	Skra W-wa	7: 3	116: 76
4.	AZS Olsztyn	5: 5	111:107
5.	Start Sierpc	4: 6	89: 89
6.	Spójnia W-wa	2: 8	84:106
7.	Granit Olecko	2: 8	86:111
8.	Orzeł Karolewo	0:10	70:163

W najbliższą niedzielę AZS Białystok gra w Warszawie ze Skrą, a Granit Olecko wystąpi w Karolewie. (ko)

A KLASA

Pozostałe wyniki: AKS — Uhowo 2:1, Supraślanka — Turośl 3:1, Czarni — Wissa 3:0, Ciechanowiec — Smolniki 3:0 vo.

1.	Ognisko	18: 2	39:11
2.	Czarni	16: 4	37:15
3.	Orzeł	13: 7	26:17
4.	Uhowo	13: 7	22:15
5.	Wissa	12: 8	31:20
6.	ZKS	12: 8	23:18
7.	Cresovia	10:10	32:20
8.	Supraślanka	8:12	14:18
9.	Ciechanowiec	6:14	17:34
10.	Turośń	6:14	15:33
11.	AKS	5:15	14:33
12.	Smolniki	1:19	7:42

Dziś początek szachowych mistrzostw

Dziś o godz. 17 w hali przy ul. Jurowieckiej w Białymstoku rozpoczną się indywidualne mistrzostwa okręgu w szachach seniorów. Zgłoszenia — na miejscu przed imprezą. (ko)

Miasto ofiarnych działaczy

Ciekawe miasto ten Augustów. Przyznacie, że stale z tej „dalekiej północy" nadchodzą sportowe wieści, że wciąż się tam coś dzieje, że co jakiś czas ktoś tam gdzieś awansuje i że wreszcie tam usadowił się kwiat polskich nart wodnych. Jakże więc radzi sobie Augustów z tą swoją cechą charakterystyczną? Całkiem nieźle. Posiada tytuł drużynowego wicemistrza Polski w slalomie na nartach wodnych. Ma także drużynowe wicemistrzostwo Polski w łyżwiarstwie szybkim w kategorii dziewcząt i chłopców. Natomiast drużyna żeńska piłki ręcznej 7-osobowej zdobyła w ubiegłym roku wicemistrzostwo Polski szkół średnich.

Augustów ostatnio żyje nartami wodnymi. Być w tym mieście i nie rozmawiać o tej dyscyplinie to karygodna rzecz. Jest to bowiem nowość w naszym sporcie, która w Augustowie trafiła na podatny grunt a raczej na pomyślny prąd wodny.

Tak więc — „głowy" myślą w Augustowie.

Oprócz sukcesów drużynowych odnotowano również w bieżącym sezonie sporo sukcesów indywidualnych. Uczący się obecnie w Technikum Mechanicznym w Białymstoku Henryk Bielawski jest mistrzem Polski w slalomie nart wodnych a jego kolega z ławki szkolnej Józef Łozowski wicemistrzem Polski w skokach. Parę tę uzupełnia Janusz Kowalik uczeń Technikum Przemysłu Mięsnego w Białymstoku, który przyczynił się do zdobycia drużynowego wicemistrzostwa Polski w slalomie oraz jest piątym w Polsce w skokach na nartach wodnych.

Nie można byłoby pisać o tych sukcesach gdyby nie działacze. Dzisiejsze sukcesy i to nie tylko narciarzy wodnych potrzebowały wiele wysiłku i pracy. Zaczynali prawie bez niczego. Zrobili dużo. Nawet własnym sumptem brakujące narty wodne, które zyskały później świetną opinię wśród fachowców w całej Polsce. Niczym nie ustępują nartom importowanym z Zachodu. Entuzjazm augustowian poparty został pomocą finansową miejscowych władz oraz WKKFiT. Dziś powiadają, że w herbie Augustowa powinny być również narty wodne. A jacy są działacze to najlepiej świadczy fakt, że przychodzą do szkoły i pytają: „Jak się uczy nasz slalomista"? Z reguły nauczyciele odpowiadają: „dobrze, może dalej jeździć. Nie mamy z tym chłopcem kłopotu".

(Kel)

OGŁOSZENIA DROBNE

Lekarz poszukuje gosposi do trzech osób. Białystok, Parkowa 2a m. 10. Zgłaszać się po godz. 15. g 2865-1

Potrzebna pomoc domowa. Białystok, Stołeczna 4 m. 28. g 2845-1

Pilnie potrzebna pomoc domowa. Białystok, Szpitalna 18/2 m. 4 — Adamczak. g 2859-1

Przyjmę na mieszkanie panienki. Białystok, Nowotki 19 m. 2. g 2847-1

Sprzedam gręplarnię do wełny. Wiadomość: Ełk, Polna 11. Woźniak Zofia. p 502-0

Dom piętrowy z ogrodem — sprzedam. Białystok, ul. Dziesięciny 87 B. g 2844-1

Futro nowe popielice — sprzedam. Białystok, ul. Proletariacka 1/33. g 2846-1

„Syrenę" — sprzedam. Białystok, ul. Rynek Kościuszki 22 m. 1. g 2848-1

Działki pod budowę oraz 4.000 cegły — sprzedam. Wieś Fasty 19 k/Białegostoku. g 2849-1

Sprzedam mały domek z placem. Białystok, telefon 58-48. p 2850-1

Sprzedam gospodarstwo rolne 7 ha. Gimik Włodzimierz, Czarna Białostocka, ul. Białostocka 23. g 2858-1

Sprzedam „Syrenę 103" stan bardzo dobry. Białystok, ul. Botaniczna 3 (garaż) telefon 7316, po godz. 16. g 2874-1

Wpisy na kursy korespondencyjne (zaoczne) kreśleń technicznych maszynowych, budowlanych, konstrukcyjnych, kosztorysowania i inwestycji przyjmuje, szczegółowych informacji pisemnych udziela — Zakład Szkolenia „Wiedza", Kraków, ul. Westerplatte 11. k 2640-0

Sprzedam gospodarstwo wraz z zabudowaniami, wieś Krzywa, pow. Bielsk Podlaski — Pietruczuk Stefania. g 2853-1

STAL SW — 9 Ø 11 mm W KRĘGACH w ilości 550 kg sprzedadzą Mielnickie Terenowe Zakłady Kredowe w Mielniku n/B. Telefon 8.

k 2286-1

KOMUNIKATY

PRZERWA W DOPŁYWIE PRĄDU

Rejon Energetyczny Bielsk Podlaski niniejszym zawiadamia odbiorców energii elektrycznej zamieszkałych na terenie miejscowości: Stacja Siemiatycze, Anusin, Olędry, Maćkowicze, Boratyniec Lacki, Oksiutycze, Grabarka, Sycze-Wakułowicze, Moszczona Królewska, Radziwiłłówka, Osłowo oraz Mielnik, że w dniu 20 października 1967 r. od godz. 12 do godz. 15 nastąpi przerwa w dostawie energii elektrycznej.

2610-1

Dyrekcja Gołdapskich Zakładów Przemysłu Terenowego w Gołdapi ogłasza przetarg nieograniczony na wykonanie następujących robót:

1. Wykonanie instalacji elektrycznej w hali produkcyjnej przy Zakładzie Metalowym w Gołdapi.
2. Wykonanie instalacji elektrycznej w Zakładzie Metalowo-Usługowym w Gołdapi.
3. Wykonanie instalacji wodn.-kan. i c.o. w Zakładzie Metalowo-Usługowym w Gołdapi.
4. Zainstalowanie pieca c.o. 3 lub 5 m kw. w Stolarni Mechanicznej w Gołdapi.
5. Dokonanie przeglądu pieca i instalacji c.o. w Zakładzie Metalowym i Stolarni Mechanicznej w Gołdapi i w Odlewni Żeliwa w Kowalach Oleckich.

W przetargu mogą wziąć udział przedsiębiorstwa państwowe, spółdzielcze i osoby prywatne, posiadające uprawnienia do prowadzenia w/w robót.

Dokumentacja projektowo-kosztorysowa do wglądu zainteresowanym w biurze dyrekcji, codziennie w godzinach 7—15.

Oferty należy składać na piśmie do dnia 28. X. 1967 r. w lokalu GZPT w Gołdapi, ul. Słoneczna 2. Komisyjne otwarcie ofert nastąpi w dniu 28. X. 1967 r. o godz. 10.

Zastrzega się prawo wyboru oferenta oraz unieważnienia przetargu bez podania przyczyn. k 2285-1

Ogłoszenia drobne przyjmują wszystkie urzędy pocztowe

Zakład Energetyczny Rejon Białystok powiadamia odbiorców energii elektrycznej zamieszkałych w Mońkach przy ulicy Smutnej oraz na kolonii Kołodzież, że w dniach: 20. X. 67 r., godz. 7 do dnia 4. XI. 1967 r. godz. 13 nie będzie światła z powodu kapitalnego remontu linii niskiego napięcia. k 2616-1

Nadleśnictwo Olecko ogłasza przetarg na budowę budynku gospodarczego. W przetargu mogą wziąć udział jednostki uspołecznione, państwowe i osoby prywatne. Kosztorys do wglądu w biurze Nadleśnictwa od godz. 8 do 15. Oferty należy składać w terminie do dnia 20. X. 1967 r. Komisyjne otwarcie kopert odbędzie się w dniu 21. X. 1967 r. Zastrzega się prawo wyboru oferenta. k 2284-1

Kursy amatorskie samochodowo-motocyklowe oraz zawodowe na kat. III — II i I organizuje Polski Związek Motorowy. Zgłoszenia przyjmuje Ośrodek Szkoleniowy w Białymstoku, ul. Waryńskiego 24, tel. 227-05. k 2289-0

Przedsiębiorstwo Budownictwa Rolniczego w Białymstoku, ul. Marmurowa 2 zatrudni n/w pracowników z odpowiednimi kwalifikacjami:

Starszego referenta ekonomicznego d/s zaopatrzenia w Bazie Transportu i Sprzętu.

Starszego referenta ekonomicznego d/s socjalno-bytowych.

Techników budowlanych i mechaników na staż pracy. MURARZY, TYNKARZY, CIEŚLI, STOLARZY, ZDUNÓW, ŁADOWACZY do prac za- i wyładunkowych, ROBOTNIKÓW niewykwalifikowanych, BLACHARZY i SZKLARZY, OPERATORA na koparkę typ KS-254.

Zainteresowani kandydaci na w/w stanowiska winni zgłaszać się osobiście w Dziale Ekonomicznym przedsiębiorstwa celem omówienia warunków pracy i płacy.

Przy pracy w akordzie zryczałtowanym możliwość uzyskania premii do 40 proc. k 2278-0

Wojewódzkie Przedsiębiorstwo Geologiczno-Badawcze Przemysłu Terenowego w Białymstoku zatrudni natychmiast pracownika na stanowisko GŁÓWNEGO MECHANIKA. Wymagane wyższe wykształcenie mechaniczne i 5 lat praktyki. Warunki płacy i pracy do omówienia w przedsiębiorstwie przy ul. Sienkiewicza 67. k 2274-0

10 wykwalifikowanych szewców do produkcji miarowej i usług szewskich na terenie miasta Białegostoku — zatrudni Spółdzielnia Pracy Przemysłu Skórzanego „Współpraca" w Białymstoku.

Warunki pracy i płacy do omówienia w kadrach spółdzielni, Białystok, ul. Antoniukowska 11 a. k 2265-00

Zakład Usług Elektromechanicznych

Gminnej Spółdzielni „Samopomoc Chłopska" w Nowosiółkach

W BIAŁYMSTOKU, UL. MAZOWIECKA 66

wykonuje usługi z zakresu

PRZEWIJANIA SILNIKÓW ELEKTRYCZNYCH I ZMECHANIZOWANEGO SPRZĘTU GOSPODARSTWA DOMOWEGO

*

W OŚRODKU „PRAKTYCZNA PANI" W CHOROSZCZY OTWARTO PUNKT PRZYJĘCIA DO NAPRAWY SILNIKÓW ELEKTRYCZNYCH I ZMECHANIZOWANEGO SPRZĘTU GOSPODARSTWA DOMOWEGO.

k 2277-00

DOKĄD dziś idziemy?

W BIAŁYMSTOKU
TEATR

Teatr im. Al. Węgierki — nieczynny.

KINA

„Pokój" — „Stajnia na Salwatorze", prod. polsk. (od lat 14), godz. 15.30, 17.45 i 20.15.

Kasa kina prowadzi sprzedaż biletów zbiorowych na Festiwal Filmów Radzieckich.

„Ton" — „Życie małżeńskie" — „Ona" cz. II, prod. franc., panor. (od lat 16), godz. 15.30, 17.45 i 20. (Przedostatni dzień).

„Syrena" — „Życie zamku" prod. franc. (od lat 14), dod. — „Bajka dla młodych i starych", godz. 10.30, 13, 15.30, 17.45 i 20.

Kino „Ton" i „Syrena" prowadzą sprzedaż karnetów na Festiwal Filmów Radzieckich.

Kino-Teatr Zw. Zaw. — „Znów Max Linder", prod. franc. (od lat 14), godz. 17 i 20.

„TPP-R" — „Wrak Mary Deare", prod. ang., panor., kol. (od lat 14), godz. 15.30, 17.45 i 20.

Kino MO — „Ptaki", prod. USA, kol. (od lat 16), godz. 17 i 19.15.

„Spotkanie" — „Ściśle tajne", prod. NRD, panor. (od lat 16), godz. 17.

„Kolejarz" Starosielce — „Synowie Wielkiej Niedźwiedzicy", prod. NRD, panor. (od lat 14), godz. 17.

MUZEUM

Muzeum Ruchu Rewolucyjnego, ul. Kilińskiego 6 — czynne w godz. 11—17. Wystawa stała: „Dzieje białostockiego ruchu rewolucyjnego". Wystawa czasowa: Wielka Socjalistyczna Rewolucja Październikowa w plakacie artystycznym.

KLUBY

Klub „Siedmiu", ul. Wesołowskiego 1, Dom Prasy — czynny (z wyjątkiem piątków), w godz. 10—22.

Klub Międzynarodowej Prasy i Książki „Ruch" czynny w godz. 10—22.

W WOJEWÓDZTWIE
KINA

Ełk „Polonia" — „Osłodła wiatr" (od lat 14)
Ełk „Orzeł" — „Pięć dni, pięć nocy" (od lat 12)
Ełk „Zorza" — „Tunel" (od lat 16)
Suwałki „Bałtyk" — „Pluton" (od lat 16)
Suwałki „Merkury" — „Głód" (od lat 16)
Łomża „Millenium" — „Francja naprzód" (od lat 11)
Łomża „Październik" — „Kat" (od lat 16)
Zambrów — „Jak zdobyto Dziki Zachód" (od lat 16)
Grajewo — „Wczoraj, dziś i jutro" (od lat 16)
Augustów — „Wózek dla wnuka" (od lat 16)
Olecko — „Dzwonnik z Notre Dame" (od lat 16)
Gołdap — „Walizka z milionami" (od lat 14)
Bielsk Podlaski — „Morderca zostawia ślad" (od lat 16)
Siemiatycze — „Casanova 70" (od lat 16)
Hajnówka — „Niezłomny Wiking" (od lat 11)
Łapy — „Boccaccio 70" (od lat 18)
Supraśl — „Fanfan Tulipan" (od lat 14)
Wasilków — „Radość o poranku" (od lat 16)
Czarna Białostocka — „Wzgórze" (od lat 18)
Sokółka — „Rzeka Czerwona" (od lat 14)
Wysokie Mazowieckie — „200 mil do domu" (od lat 7)
Kolno — „Głosuję na miłość" (od lat 16)
Jedwabne — „Niedziela w Nowym Jorku" (od lat 11)
Mońki — „Ludzie w hotelu" (od lat 16)
Sejny — „Na tropach szpiega" (od lat 16)
Szczuczyn — „Biała pani" (od lat 14)
Knyszyn — „Tygrys lubi świeże mięso" (od lat 16)
Rajgród — „Pogarda" (od lat 18)
Różanystok — „Kochanka" (od lat 16)
Sidra — „Było nas czworo" (od lat 14)
Goniądz — „Doktor Freud" (od lat 16)
Tykocin — „Dziewczyna w hotelu" (od lat 16)
Kowale — „Bandyci z Orgosolo" (od lat 14)
Ciechanowiec — „Trema" (od lat 14)
Choroszcz — „Cartouche — zbójca" (od lat 14)
Czeremcha — „Śmierć Belli" (od lat 16)

W razie WYPADKU

Wojewódzka Stacja Pogotowia Ratunkowego, tel. biura wezwań 99 informacji pogotowia 2-22-22.

Pogotowie dziecięce czynne w godz. 19—7.

Pogotowie stomatologiczne czynne w godz. 19—7.

Pogotowie MO — tel. 97.

Straż Pożarna — tel. 98.

APTEKI

Apteka nr 3, ul. Lipowa 45, tel. 233-65.

Apteka nr 57, ul. Sienkiewicza 53, tel. 62-24.

Apteka nr 7, ul. Wesołowskiego 2, tel. 219-04.

SZPITALE

Codziennie ostre dyżury pełnią szpitale.

Wojewódzki Szpital Zakaźny, osiedle Dojlidy, ul. Żurawia, tel. 77-77.

Wojewódzki Szpital im. J. Śniadeckiego, ul. M. C. Skłodowskiej 16, centr. 2-16-21 — oddziały: dziecięcy, chirurgia — tel. 2-06-05, gruźlica — (centr.), wewnętrzny — (centr.), zakaźny (centr.) oraz oddział dermatologiczny — ul. Manifestu Lipcowego 3, tel. 2-19-06.

Dyżury szpitali w dniu 18. X. 67 r.

Państwowy Szpital Kliniczny, ul. M. C. Skłodowskiej 24, tel. centr. 2-24-31 — dyżurują oddz.: chirurgia, wewnętrzny, laryngologia, neurologia, okulistyka — tel. 62-22, położniczy.

Woj. Szpital Zakaźny, osiedle Dojlidy, ul. Żurawia — dyżuruje oddz. zakaźny dziecięcy, tel. 35-81.

Woj. Przychodnia p/Gruźlicza, ul. Warszawska 18, tel. 55-81 — oddz. gruźlicy.

BZGraf. M-1

129

GEORGES SIMENON
KOMISARZ MAIGRET i GANGSTERZY

Tłum. W. WĄSOWSKA

Komisarz nie poruszył się, czekając aż się do niego zwróci bezpośrednio.

— Czy pan ma papierosy?

— Przepraszam, nie wiedziałem, że pani mówi do mnie. Niestety, przy sobie papierosów nie mam, gdyż sam palę tylko fajkę. Gdy będziemy na miejscu chętnie pani dam papierosa.

Tym razem milczenie trwało aż do mostu Jatte.

— Wyobrażają sobie, że na całym świecie nie ma inteligentniejszych ludzi, niż Francuzi... A przecież, gdyby nie dowiedzieli się od Larnera...

Maigret przyjrzał się jej z boku, usiłując odczytać coś z wyrazu jej twarzy. Nie mógł jednakże odgadnąć, czy powiedziała to bez zastanowienia, czy też miała w tym jakiś cel. W rezultacie bowiem udzieliła mu tym jednym zdaniem dość ważnej informacji. Od początku domyślał się, że Bill Larner, nie z własnej i nieprzymuszonej woli współdziałał z takimi ludźmi, jak Cinaglia i Cicero. Zresztą rola jego zdawała się ograniczać do dostarczenia im samochodu, przejrzenia papierów w mieszkaniu Lognona, wreszcie do ulokowania ich na ulicy Brunel u jednej ze swoich przyjaciółek. Możliwe, że do oberży „Au Bon Vivant" również trafili dzięki niemu. Gdy Lognon został uprowadzony do lasu, Bill służył za tłumacza i wyraźnie był przeciwny maltretowaniu inspektora.

Tej nocy skorzystał z tego, że Cinaglia pojechał do Paryża, i zdecydował się odzyskać swobodę, której zapewne dawno pragnął, zwłaszcza od chwili, gdy cała sprawa zaczęła być zupełnie nie w jego guście. Czy Cicero przyłapał

130

go w momencie ucieczki i próbował go zatrzymać? W każdym razie Bill Larner dał sobie z nim radę.

— Czy pani ma samochód? — zapytał Helenę Maigret.

Teraz, gdy on się do niej odezwał, milczała pogardliwie zacisnąwszy usta.

Komisarz przypomniał sobie, że koło oberży nie widział żadnego garażu. Pewnie Cinaglia odjechał do Paryża tym samym wozem, którym przyjechał do Maison-Lafitte. Larner musiał wobec tego pójść na piechotę w kierunku głównego traktu lub dworca. Było to co najmniej dwie godziny temu i wobec tego istniała niewielka szansa dogonienia go, zanim zdąży on przekroczyć granicę.

W Porte Maillot mijali otwarte już bistrot, więc Helena odezwała się ponownie, jakby w przestrzeń:

— Pić mi się chce.

— Mam w biurze koniak. Będziemy tam za 10 minut.

Samochód jechał szybko przez puste jeszcze ulice. Spotkali zaledwie paru przechodniów. Gdy zatrzymano się na ulicy Orfèvres, Helena nie wysiadając jeszcze z wozu, zapytała:

— Naprawdę dostanę koniaku?

— Obiecuję to pani.

Maigret odetchnął z ulgą, gdyż obawiał się, że teraz znowu trzeba będzie wynieść Helenę z samochodu.

Kiedy wyciągnął rękę, aby jej pomóc wysiąść, zawołała:

— Proszę mnie nie dotykać. Powiem konsulowi, że usiłował mnie pan zniewolić.

Może miała ochotę odegrać rolę, która wydała się jej szczególnie odpowiednia do sytuacji? A może zawsze grała jakąś rolę, aby łatwiej znosić życie?

— Proszę tędy...

— A koniak?

— Będzie.

Komisarz zajrzał do pokoju inspektorów, ale Torrence'a jeszcze tam nie było. Zatrzymanie się w Beaujon zajęło mu sporo czasu. Vacher siedział przy telefonie. Spojrzał z zainteresowaniem na wchodzącą z Maigretem Amerykankę.

— Powiada pani — mówił Vacher — że tam jest odłożona słuchawka? Czy jest pani tego pewna? Tak, dziękuję pani.

— Chwileczkę — rzekł Maigret widząc, że Vacher chce o coś pytać. — Popilnuj jej teraz, dobrze?

131

Przeszedł do swego gabinetu, wziął stamtąd butelkę koniaku i kieliszki i napełniwszy je, podał jeden Helenie.

Wypiła duszkiem i gestem poprosiła o następny.

— Nie za dużo naraz. Trochę później. Czy masz papierosy, Vacher?

Wziąwszy jednego z papierośnicy inspektora, podał go Helenie i zapalił.

— Mimo wszystko nienawidzę pana — rzekła puszczając mu w twarz kłąb dymu.

— Czy nie masz nikogo, kto by mógł jej popilnować? Wolałbym, aby nie była tu podczas naszej rozmowy.

— A czemu by nie zamknąć jej w komórce?

Komórką nazywano wąskie pomieszczenie nad schodami, w którym nie było nic prócz drewnianej pryczy z siennikiem. Maigret zawahał się, ale w końcu zdecydował ulokować kobietę w swoim gabinecie, zamykając ją tam na klucz.

— A koniak? — zawołała przez drzwi.

— Niedługo dostanie pani jeszcze kieliszek.

Wrócił do Vachera.

— Co to za telefon z odłożoną słuchawką?

— U Barona. Dzwoniłem do niego co pół godziny. Nikt się nie odzywał. Od godziny zaś, sądząc z sygnału, aparat jest zajęty. Zaniepokoiło mnie to, więc zwróciłem się do kontrolerki. Sprawdziła i powiedziała mi, że ktoś musiał tam odłożyć słuchawkę.

— Czy wiesz, gdzie on mieszka?

— Wiem, na ulicy Batignolle. Czy pan chce tam pójść?

— To byłoby wskazane. Ty tymczasem zaalarmuj wszystkie posterunki graniczne, podając im rysopis Billa Larnera. Opuścił on Maison-Lafitte mniej więcej trzy godziny temu. Myślę, że największą uwagę należy zwrócić na granicę belgijską. Tu za chwilę przyjedzie Torrence z Tony Cicero.

— A ten drugi, Cinaglia?

— W Beaujon.

— Dogodziliście mu?

— Nie za bardzo.

— Czy coś mówili?

— Nic.

Spojrzeli na siebie, nasłuchując, a Maigret skierował się do swego gabinetu, gdzie zamknął Helenę.

CIĄG DALSZY NASTĄPI

Organ KW PZPR w Białymstoku. Redaguje Kolegium. Wydawca RSW „Prasa". Redakcja i admin. — Białystok, ul. Wesołowskiego 1. Dyrektor Wydawnictwa 2-11-10. Centrala Wydawnictwa 2-32-41. Telefony redakcji: centrala 2-22-41, redaktor naczelny 2-09-35, zastępca redaktora naczelnego 2-11-18, sekretarz redakcji 2-15-08. Dział Łączności z Czytelnikami 2-33-77. Dział Reporterski 2-24-73, Dział Rolny 2-11-30, Dział Sportowy 2-23-17, Redakcja nocna 2-10-87. Nie zamówionych rękopisów i zdjęć redakcja nie zwraca. Warunki prenumeraty, miesięcznie — 13,50 zł, kwartalnie — 40,50 zł, półrocznie — 81 zł, rocznie — 162 zł. Prenumeratę przyjmują wszystkie placówki pocztowe i listonosze. Wpłaty na prenumeratę indywidualną, należy dokonywać na konto PUPiK „Ruch" nr 12-6-1312 PKO Białystok. Na odwrocie blankietu należy podać okres prenumeraty. Adres Biura Reklam i Ogłoszeń RSW „Prasa". Białystok, ul. Wesołowskiego 1, tel. 2-32-41.

Działalność MZDK

Z bogatym programem działania wychodzi na spotkanie 50 rocznicy Wielkiej Socjalistycznej Rewolucji Październikowej Międzyzakładowy Dom Kultury Włókniarzy im. Broniewskiego.

Obecnie trwają próby zespołów artystycznych MZDK, które wystąpią na akademi-ch zakładowych ku czci Października. Zespoły te odwiedzą następnie załogę garbarską w Krynkach.

Z okazji Rocznicy Październikowej zorganizowany zostanie wśród załóg włókienniczych konkurs czytelniczy pod hasłem „50 lat Wielkiego Października". Zwycięzcy tej imprezy w nagrodę pojadą na wycieczkę do Warszawy.

Ponadto planowany jest w sali Domu Kultury Włókniarzy koncert Państwowej Orkiestry Symfonicznej poświęcony muzyce radzieckiej.

W ramach obchodów 50 rocznicy Rewolucji w zakładach włókienniczych wyświetlone zostaną filmy oraz wygłoszone odczyty i pogadanki związane tematycznie z Październikiem. Przewidziane jest zbiorowe pójście załogi na sztukę radzieckiego pisarza.

Również dla rencistów białostockiego „Włókna" zostanie zorganizowana specjalna wieczornica dla uczczenia idei Wielkiego Października.

Obecnie w białostockich zakładach włókienniczych czynna jest, zorganizowana staraniem MZDK, wystawa poświęcona historii ustanowienia w roku 1917 w Rosji ustroju socjalistycznego oraz udziałowi Polaków w Rewolucji Październikowej. (gen)

Gazetki ścienne poświęcone Rewolucji

Dla uczczenia 50 rocznicy Rewolucji Październikowej oraz upowszechnienia osiągnięć Kraju Rad, Zarząd Okręgu Związku Pracowników Przemysłu Włókienniczego, Odzieżowego i Skórzanego w Białymstoku ogłosił konkurs gazetek ściennych związanych tematycznie z obchodami rocznicy Wielkiego Października.

Ostateczny termin nadsyłania prac na konkurs upływa z dniem 11 listopada br.

Na zwycięzców czekają nagrody pieniężne i rzeczowe.

W dniach od 16 do 30 listopada br. ZO Związku Włókniarzy organizuje w sali MZDK im. Broniewskiego, ul. Augustowska 6, wystawę z nadesłanych na konkurs gazetek ściennych. (gen)

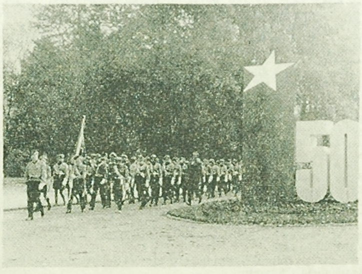

Defilada harcerzy.

Akcja „AURORA" rozpoczęta

W ub. niedzielę odbyła się uroczystość rozpoczęcia nowego roku harcerskiego. Nowy rok pracy harcerze witają wielką akcją „Aurora" włączając się tym samym do obchodów 50 rocznicy Wielkiej Rewolucji Październikowej. Na wielkim wiecu harcerskim przed Pomnikiem Wdzięczności, odczytano rozkaz specjalny Głównej Kwatery ZHP wzywający wszystkich zuchów i harcerzy do wzięcia udziału w ogólnoharcerskiej akcji „Aurora" i wykonania jej zadań. W wiecu uczestniczyła również delegacja Komsomołu z Kowna na czele z sekretarzem KM Komsomołu — Jonasem Bielskisem. (CH)

Sekretarz Miejskiego Komitetu Komsomołu w Kownie — Jonas Bielskis wręcza białostockiemu harcerzowi odznakę pionierską.

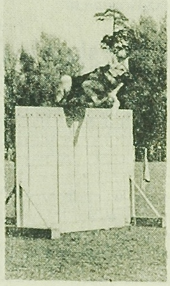

Pokaz tresury psów na stadionie w Zwierzyńcu wzbudził ogromne zainteresowanie harcerzy.

Fot. J. Mazurek

Jesienne wieczory w Domu Kultury Budowlanych

„Prezentujemy gwiazdy piosenkarstwa", oto tytuł kolejnej imprezy organizowanej przez Dom Kultury Budowlanych. Impreza, której celem jest podniesienie kultury muzycznej wśród młodzieży, odbędzie się w Szkole Budowlanej, w dzielnicy Antoniuk, 18 bm. o godz. 18.

Jutro natomiast o godz. 19.30 odbędzie się kolejny pokaz mody jesiennej w Domu Kultury Budowlanych przy ul. Dzierżyńskiego 14/16.

Telewizory — na wieś

Na ponad 51 tys. telewizorów, zarejestrowanych w naszym województwie, tylko około 10 tysięcy znajduje się na wsi (dodając, że wlicza się w to małe miasteczka). W tej sytuacji podejmuje się kroki, zmierzające do ułatwienia zakupu telewizorów przez mieszkańców wsi. SOP udzielają na ten cel kredyty. Ponadto co kwartał SOP, który najlepiej prowadzi tę akcję, otrzymuje w nagrodę telewizor. Propaguje się zakup telewizorów wśród pracowników PGR.

ZURiT ułatwia kupno telewizorów społecznym komitetom. Jednocześnie wprowadzono zasadę, że sprzęt radiowy i telewizyjny, należący do szkół czy placówek kulturalnych, a więc służący większej liczbie osób, musi być naprawiony w ciągu 48 godzin. Placówki naprawcze otrzymały wykaz takiego sprzętu w powiecie. (a)

Nowa poradnia laryngologiczna

Przy ul. Mickiewicza 2, tam gdzie mieści się przychodnia rejonowa nr 3, uruchomiona została poradnia laryngologiczna dla dorosłych. Służyć ona będzie chorym z obwodu nr I. Dotychczas mieszkańcy tego obwodu korzystać musieli z poradni laryngologicznej przy Państwowym Szpitalu Klinicznym.

Obwód nr 2 ma swą przychodnię laryngologiczną, tak jak dotychczas, przy ul. Fornalskiej. (a)

Letnia kuchnia czy mieszkanie?

Obywatel B. ubiegał się o zezwolenie na budowę domku jednorodzinnego. Zezwolenie otrzymał. Zaraz więc potem wniósł dodatkowe podanie do Wydziału Budownictwa, Urbanistyki i Architektury o pozwolenie na wybudowanie prowizorycznego baraku, który po wzniesieniu domu zostanie rozebrany. I na to otrzymuje zgodę.

Budowa domu została zakończona. Ale baraczek nie został rozebrany. Obywatel B. przystosował go jako tako do zamieszkania i wynajął lokatorom, ze wsi. Za 500 złotych miesięcznie.

Takich wypadków jest w naszym mieście sporo. Prowizoryczne budynki, przeznaczone do rozbiórki, a nazywane u nas letnimi kuchniami, służą niektórym do czerpania dodatkowych zysków. Te „letnie kuchnie" najczęściej nie nadają się do mieszkania w okresach chłodów, a co dopiero mrozów. Lokatorzy często żyją w strasznych warunkach. Po niedługim też czasie przychodzą ze skargami do Wydziału Spraw Lokalowych.

Aby tę sytuację uzdrowić, Prezydium MRN wydało zarządzenie zobowiązujące Wydział BUA do przeprowadzenia kontroli „letnich kuchni", do stwierdzenia, czy stan faktyczny jest zgodny z wydanymi pozwoleniami. Kontrole już się rozpoczęły, wnioski przekazywane są do Wydziału Spraw Lokalowych. Ponad 15 „letnich kuchni" rozebrano, a lokatorów przekwaterowano do domów właścicieli, u których byli zameldowani, bądź też do mieszkań spółdzielczych, gdy byli członkami spółdzielni. Bywają też wypadki, że „letnie kuchnie", wybudowane niezgodnie z dokumentacją nadają się świetnie do zamieszkania. Przekazuje się je wtedy pod publiczną gospodarkę mieszkaniową. (a)

Rzekomy kierownik kwaterunku — aresztowany

Zdarzają się jeszcze różnego rodzaju cwaniacy i kombinatorzy, którzy wykorzystując trudne warunki mieszkaniowe wielu ludzi, usiłują czerpać osobiste korzyści. Do niezmiennego repertuaru należą tutaj opowiadane bajeczki o rzekomych wpływach w kwaterunku, które mogą — naturalnie za opłatą — przyspieszyć lub uzyskać przydział mieszkania.

Tak właśnie postępował mieszkaniec Białegostoku, 21-letni **Bronisław Paszkiewicz** (zam. ul. Broniewskiego 12), ostatnio nigdzie nie pracujący. Powołując się na swój wpływ w Wydziale Spraw Lokalowych Prezydium MRN, lub przedstawiając się jako zastępca kierownika tegoż wydziału wyłudził od ośmiu osób ponad 10 tys. zł za obietnicę załatwienia mieszkania.

Na wniosek Komendy Miejskiej MO, prokurator polecił osadzić Bronisława Paszkiewicza w areszcie śledczym. Dochodzenie w toku. (h)

Decydują sekundy

Gdy rozdzwonią się dzwonki alarmowe przygotowanie do akcji trwa około 40 sekund. Okrągłą dobę czuwają dyżurni na punkcie alarmowym. Odzew na meldunek o pożarze jest natychmiastowy. Z punktem alarmowym utrzymują stałą łączność radiową również wyjeżdżające z bazy wozy, gdyż często z jednego pożaru trzeba od razu jechać na drugi. O trudnej i niebezpiecznej pracy strażaka rozmawiamy w Miejskiej Komendzie Straży Pożarnej z zastępcą komendanta, porucznikiem Janem HAJDUKIEWICZEM i dowódcą Oddziału I — porucznikiem Walentym SIMONIENKO.

Strażak pełni służbę 24 godziny. 8 godzin to praca efektywna, szkolenie i wszystkie zajęcia gospodarcze, następne 8 godzin — to czuwanie połączone z zajęciami świetlicowymi i kulturalno-oświatowymi i wreszcie odpoczynek i sen na miejscu, w strażackich koszarach. Na jednej zmianie czuwa ok. 30 osób, gotowych bez względu na zajęcia, na każde wezwanie.

Wszyscy strażacy, którzy pracują ponad pół roku są przeszkoleni zawodowo na podstawowych kursach strażaka zawodowego. Prócz tego trwa wewnętrzne doszkalanie według rocznego programu, na których udoskonala się nabyte wiadomości, poznaje nowe metody pracy, prowadzi ćwiczenia praktyczne. W ramach tego szkolenia dwa razy w miesiącu, na pozorowanych pożarach obiektów strażacy doskonalą sprawne przeprowadzanie akcji. Wszystkie ćwiczenia po ich zakończeniu omawia się szczegółowo, a także strażacy mają możność zapoznania się bliżej z danym zakładem pracy, procesem produkcji, by mieć w razie wypadku ułatwioną akcję.

W Miejskiej Komendzie Straży Pożarnej pracuje wielu zasłużonych strażaków. Wielu z tych, którzy byli zaangażowani w organizowaniu straży pożarnej w Białymstoku tuż po wyzwoleniu, dziś jest już na rencie, ale nadal utrzymuje kontakt ze swą placówką. Niektórzy pracują do dziś. Ponad dwudziestoletnim stażem pracy w MKSP legitymują się: porucznik Jan HAJDUKIEWICZ, st. sierż. Jerzy DOMANOWSKI, st. sierż. Edward ANDRUK (od 1939 r.), st. sierż. Piotr KANTOR, kapral Kazimierz KONARSKI, kapral Czesław RACZYŃSKI i kapral Antoni BUTOKA. Wielu strażaków za swą pełną poświęcenia pracę i ratowanie ludzkiego życia otrzymało wysokie odznaczenia państwowe.

Każda syrena alarmowa jest sygnałem rozpoczęcia akcji; jadąc na wezwanie do pożaru każdy z nich wie, że ryzykuje własnym życiem. Na szczęście u nas śmiertelnych wypadków nie było, ale, gdy wynosi się człowieka z płomieni, ryzykuje własnym życiem. Ci ludzie naprawdę muszą być odważni i pełni poświęcenia. Dla nich nie istnieją święta i wolne dni. Trwa wieczny dyżur, gotowość na wezwanie w każdej chwili. Wiedzą, że podstawą wykonania zadania jest ich stała gotowość i sprawność. (dal)

Ciemności na ul. Kościelnej

Nie oświetlone ulice to zmora dla tych, którzy zmuszeni są przechodzić nimi wieczorem. Gorzej, gdy takimi ulicami muszą chodzić codziennie dzieci. Tak właśnie jest z ul. Kościelną, przy której mieści się Szkoła Podstawowa nr 23. Jesienią wcześnie zapada mrok, a dzieci w tej szkole uczą się na zmiany, lekcje lub zajęcia pozalekcyjne kończą się i po godzinie 6 wieczorem.

Do domu wracają ulicą nie oświetloną, narażając się na niepotrzebne obawy a nawet niebezpieczeństwo. Zrozumiały jest lęk dzieci, tak samo jak zrozumiały jest niepokój ich rodziców. O oświetleniu tej ulicy trzeba pomyśleć jak najszybciej, zima się zbliża i dni są coraz krótsze. (dal)

RADIO i TV

PROGRAM I

Wiadomości: 5.00, 6.00, 7.00, 8.00, 12.06, 15.00, 17.55, 20.00, 23.00, 24.00, 1.00, 2.00, 2.55, Program dnia: 6.32, 6.45 Kalendarz, 7.05 Muzyka i Aktualności. Od godz. 7.30 do 15.00 przerwa konserwacyjna na fali 1322 m. P I emitowany jest na falach ultrakrótkich rozgłośni wojewódzkich, 7.30 Piosenka dnia, 7.45 „Błękitna sztafeta", 9.00 Mozaika rytmów i melodii, 10.00 Muzyka okresu romantyzmu, 11.00 Koncert rozrywkowy, 11.40 „Antykwariat z kurantem, 12.10 Rosyjska pieśń ludowa, 13.00 Muzyka dla wszystkich, 14.00 Felieton aktualny, 14.15 Muzyka francuska, 15.05 Nasze spotkania — Wietnam, 16.00 — 19.00 Popołudnie z młodością, 16.05 Studio Rytm, 16.25 „Spotkanie z historią", 16.45 Radio-stop sportowy, 17.00 „Wędrówki naszych reporterów", 17.20 ABC big-beatu, 17.40 „Ojciec Wirginiusz", 17.45 „Pichy" — opow., 18.00 Serenady na smutno i wesoło, 18.45 Kurs j. francuskiego, 19.10 „Wiejskie spotkania", 19.30 Koncert życzeń, 20.30—23.00 Wieczór literacko - muzyczny, 20.35 „Poeta i jego świat", 21.05 Koncert chopinowski, 21.50 Opera radiowa, 23.10 Wiadomości sportowe, 0.10 — 3.00 Program nocny z Wrocławia.

PROGRAM II

Wiadomości: 5.00, 5.30, 6.30, 7.30, 8.30, 10.00, 12.06, 16.00, 19.00, 21.00, 23.50, Program dnia: 6.10, 6.40 Proponujemy, informujemy, przypominamy, 7.00 „Nasz komentarz" — Z. Brzozowski, 7.10 Radio - reklama, 7.45 Piosenka dnia, 8.15 Kurs j. angielskiego, 8.35 Felieton Red. Społecznej, 9.00 „Jarmark cudów", 10.05 Rendez - vous ze Straussami, 10.50 „Święta studnia" — fragm. pow., 11.20 Z twórczości Mozarta, 12.25 Melodie A. Babadżaniana i J. Saulskiego, 13.00 Polskie melodie ludowe, 14.00 Jakub Offenbach i jego operetki, 14.45 „Błękitna sztafeta", 15.30 Dla dzieci starszych: „Zapraszamy na orbitę" — magazyn naukowo - techniczny, 16.05 Publicystyka międzynarodowa, 16.17 Kwartet Warszawski i jego piosenki, 16.35 „Kościuszko i jego czasy", 17.00 Uwertura do opery „Janek", 17.10 Radio - reklama, 17.15 Dziennik białostocki, 17.25 Felieton Ireny Czech, 17.35 Zespół Klarnecistów St. Maciejewskiego, 18.25 Na warszawskiej fali, 19.05 Muzyka i Aktualności, 19.30 Teatr PR: „Recepta dr Makropolusa" — słuch., 21.27 Kronika sportowa, 22.35 MUR.

PROGRAM TELEWIZYJNY

10.00 „Tania i jej matki" — film fab. prod. radz.
11.35 Przerwa.
11.55 Dla szkół: Fizyka kl. VIII: „Przygody optyczne".
12.25 Przerwa.
15.40 Program dnia.
15.45 Politechnika TV: Matematyka I roku: „Wektory w przestrzeni" — wykład dr B. Gleichgewichta.
16.25 Politechnika TV: Matematyka I roku: „Iloczyn wektorowy" — wykład dr R. Krasnodębskiego.
16.55 Wiadomości Dziennika.
17.00 Dla dzieci: „Pan Półka i spółka".
17.20 Dla dzieci: „Bolek i Lolek na wakacjach".
17.30 „Nie tylko dla pań".
17.50 PKF.
18.00 Wszechnica TV: „Medycyna polska dziś i jutro.
18.30 „Sylwetki X Muzy" — Kazimierz Rudzki.
19.00 „Katedra z Faras" — rep. filmowy.
19.20 „Dobranoc".
19.30 Dziennik Telewizyjny.
20.05 „Żegnaj, George" — film z cyklu: „Alfred Chitchcock przedstawia".
20.55 „Światowid".
21.25 „XIII piętro" — film prod. TV polskiej.
21.55 Dziennik Telewizyjny.
22.10 Program na jutro.
22.15 Politechnika TV: Matematyka I roku: „Wektory w przestrzeni".
22.45 Politechnika TV: Matematyka I roku: „Iloczyn wektorowy".
PR i TV zastrzegają sobie możliwości zmian w programie.

TELEWIZJA RADZIECKA

10.15 — Seryjny film telewizyjny „Rok 1946".
11.15 — Dla młodzieży szkolnej.
14.50 — O pierwszym zagranicznym rejsie do Polski i NRD uczestników moskiewskiego klubu młodych marynarzy.
15.30 — Przed 50-leciem władzy radzieckiej.
15.55 — Nad tezami KC KPZR.
16.20 — W eterze „Młodość".
17.10 — „Krok w nieśmiertelność". E. Thaelmann.
17.40 — M. Roszkin i N. Tartakowski „Opowieść o pierwszym komuniście" — premiera spektaklu telewizyjnego.
19.00 — „Pieśni ich życia". Koncert.
19.50 — Dziennik wszechzwiązkowej wystawy twórczości technicznej młodzieży.
20.10 — Teleteatr miniatur „Trzynaście krzeseł".