Proletariuszie wszystkich krajów, łączcie się!

NAKŁAD 96.000 A

Gazeta Białostocka

ORGAN KW POLSKIEJ ZJEDNOCZONEJ PARTII ROBOTNICZEJ

Nr 121 (4911) Wtorek, 23. V 1967 r. Cena 50 gr

W Stoczni Gdańskiej im. Lenina odbyło się wodowanie kolejnego 60 statku z serii drewnianych. Nowa jednostka otrzymała nazwę M/S „Poronin", dla upamiętnienia pobytu W. I. Lenina w tej miejscowości w latach 1912—1911. Matką chrzestną statku została mieszkanka Poronina — Zofia Batja, nauczycielka miejscowej szkoły, działaczka społeczna. M/S „Poronin" jest statkiem zbudowanym po wojnie w Stoczni Gdańskiej.

NA ZDJĘCIU: matka chrzestna Zofia Batja przy statku.

CAF — Uklejewski

JUTRO w „Gazecie"

GROMADA JAKICH WIELE — artykuł, który z pewnością zainteresuje mieszkańców Walii i okolicznych wsi.

GDY BUDUJEMY NOWY DOM — artykuł o pracy organizacji partyjnej w Grajewie.

BOHATEROWIE NIE ZAWSZE ZNANI — fotoreportaż z Wasilkowa.

Nasze stałe środowe rubryki: kącik porad prawnych „Doradcy", odpowiedzi na listy czytelników, większa porcja sportu oraz krzyżówka.

Sytuacja na Bliskim Wschodzie

Koncentracja sił arabskich

Napięcie na Bliskim Wschodzie utrzymuje się w dalszym ciągu. Irak przerzuca do ZRA jednostki piechoty i sił lotniczych. W ZRA kontynuowana jest mobilizacja rezerwistów. Liban umocnił swe siły wzdłuż granicy z Izraelem. Do Kairu udaje się U THANT.

LONDYN — PARYŻ — KAIR — NOWY JORK (PAP) — „Najbliższe godziny będą decydujące" — pisze w poniedziałek rano wpływowy dziennik kairski „Al Ahram".

Dziennik informuje, że do ZRA przerzucone mają być z Iraku jednostki piechoty, wojsk pancernych oraz kilka eskadr lotniczych. Według dziennika, rząd egipski zaakceptował propozycję pomocy irackiej wysuniętą przez prezydenta Arifa. Kwestie techniczne dotyczące transportu tych wojsk były omawiane w niedzielę przez przedstawicieli władz ZRA oraz delegację irącką, która przebywa w Kairze od soboty. Prezydent Naser miał oświadczyć przedstawicielom Iraku, że akceptuje przerzucenie sił tego kraju do ZRA, „ponieważ krok ten oznacza" potwierdzenie jedności arabskiej.

Agencja Reutera pisze, że ogłoszona w niedzielę mobilizacja rezerwistów egipskich kontynuowana była pośpiesznie w poniedziałek. W kilka godzin po ogłoszeniu tej decyzji wielu młodych Egipcjan zamieszkałych w Kairze otrzymało zawiadomienia aby stawili się w punktach werbunkowych. Z informacji napływających z ZRA wynika, że rejon wokół Ismailii w pobliżu Kanału Sueskiego przekształcony został w wielki obóz wojskowy. Bez przerwy przybywają tam i odjeżdżają pociągi, samochody pancerne, czołgi i ciężarówki.

Główna droga między Ka-

Ciąg dalszy na str. 2

Po wkroczeniu wojsk USA do strefy zdemilitaryzowanej

Masowy ruch protestu przeciw eskalacji wojny

★ Nowe naloty na stolicę DRW ★ Czarny dzień piratów amerykańskich ★ Udane akcje partyzantów

LONDYN — PARYŻ — WASZYNGTON (PAP) — Po wkroczeniu amerykańskich wojsk do strefy zdemilitaryzowanej na całym świecie jeszcze bardziej potęguje się masowy ruch protestu przeciwko dalszej eskalacji brudnej wojny wietnamskiej.

Pod hasłami „Pokój i wolność dla Wietnamu!", „Zaprzestać bombardowań!", demonstrowało w niedzielę po południu na Trafalgar Square w Londynie około tysiąca osób. Na wiecu przemawiał przewodniczący brytyjskiej Rady na rzecz pokoju w Wietnamie, lord Brockway podkreślając, że wojna w Wietnamie stanowi obecnie największe zagrożenie dla pokoju na całym świecie od 1939 roku.

Na wiecu zorganizowano zbiórkę pieniędzy dla walczącego narodu wietnamskiego. Przeszło 60 uczestników demonstracji oddało swą krew dla ofiar agresji amerykańskiej. Po wiecu demonstranci udali się pod ambasadę USA, której przekazano około 300 listów protestujących przeciwko wojnie wietnamskiej.

Członkowie Izby Gmin E. Labbock i D. Ikerr wystosowali do premiera Wilsona depeszę z żądaniem natychmiastowego zwołania parlamentu w związku z zaostrzeniem sytuacji międzynarodowej. Domagamy się potępienia wtargnięcia wojsk amerykańskich do strefy zdemilitaryzowanej oraz bombardowań obiektów cywilnych w DRW — głosi depesza.

Fala wystąpień i demonstracji przeciwko eskalacji amerykańskiej agresji w Wietnamie szerzy się w całych Włoszech. Po wielkich demonstracjach w Rzymie i Mediolanie dwugodzinny strajk protestu urządziło 25 tys. robotników z portu genueńskiego. Potężna demonstracja protestu udaremniła w Neapolu występ zespołu

Ciąg dalszy na str. 2

Ewakuacja kontyngentów ONZ z Haii demarkacyjnej między ZRA a Izraelem oraz ze strefy Gazy została całkowicie zakończona.

NA ZDJĘCIU: zastępca naczelnego dowódcy sił zbrojnych, pierwszy wiceprezydent ZRA marszałek Amer (pierwszy z lewej) w rozmowie z wyższymi oficerami armii egipskiej podczas odprawy 21 bm. w jednostce sił ZRA w strefie Gazy.

CAF — Photofax

Święto żołnierzy Wojsk Obrony Wewnętrznej

[illegible] maja br. przypada XXII [illegible] utworzenia Korpusu [illegible]czeństwa Wewnętrz[illegible] — formacji sił zbroj[illegible] PRL przeznaczonej do [illegible] ze zbrojnym podziemiem reakcyjnym. W pierwszych latach po wyzwoleniu [illegible] KBW wnieśli nieocenny wkład w walkę o utrwalenie władzy ludowej. [illegible] Podlaski Jednostka KBW czynnie uczestniczyli [illegible] programiniu band zbrojnych na Białostoczczyźnie [illegible] wyróżnili się w wielu [illegible] społecznych. Piękne tradycje bojowe Podlaskiej [illegible] Wojsk Obrony Wewnętrznej, kontynuatorki tradycji [illegible] Korpusu Bezpieczeństwa Wewnętrznego są istotnym czynnikiem w wychowaniu młodych żołnierzy.

Uroczystości jubileuszowe rozpoczną się we wtorek, 23 maja br. uroczystą akademią, która odbędzie się o godz. 18

Ciąg dalszy na str. 2

NASI KORESPONDENCI piszą

NA SZKOLNYM APELU

Bardzo uroczyście odbywa się codzienny apel poranny w Technikum Leśnym w Białowieży — pisze EDWARD PONIECKI. Piętnaście minut przed godziną ósmą na placu przed budynkiem szkolnym zbierają się wszyscy uczniowie oraz nauczyciele Technikum. Apel rozpoczynamy jest zdawaniem raportów o stanie obecności uczniów, następnie dbywa się 5-minutowa prasówka, którą przygotowuje szkolne koło ZMS. Po prasówce, przy dźwiękach fanfar, na maszt wciągana jest flaga narodowa. Apel poranny kończy odśpiewanie „hymnu leśnika".

Po skończeniu wszystkich zajęć wieczorem na apelu

Ciąg dalszy na str. 2

Ogólnopolska narada [illegible]

[illegible]żby weterynarii

[illegible] dniu wczorajszym rozpoczęła się w Białymstoku [illegible]wa narada pracowni[illegible] planowania i finansów [illegible] weterynaryjnej. [illegible]wadzeniem do dyskusji [illegible] referat dr Władysława [illegible]ckiego z Ministerstwa [illegible]rstwa pt. „Baza ekono[illegible] w Polsce". Dyskusja [illegible] się wokół spraw [illegible] z planowaniem i [illegible]owaniem w zakładach [illegible]weterynaryjnych w roku [illegible] oraz projektów zagad[illegible] finansowych opracowa[illegible] przez Ministerstwo.

[illegible] naradzie bierze udział [illegible]stwicielka Departa[illegible] Finansów i Księgo[illegible] Ministerstwa Rolnic[illegible] Sołohubowa oraz [illegible]wnik białostockiego od[illegible] Stowarzyszenia Księgowych w Polsce, ob. Zie[illegible]

Wielki pożar w Czechosłowacji

PRAGA (PAP) — Ogromny pożar wybuchł w sobotę w zakładach „Silon" w mieście [illegible] Plana. Szkody obliczane są na 56 milionów koron, przy czym wartość całego wyposażenia zakładu wynosi na 90 milionów koron. Pożar w tych wielkich zakładach odbije się niekorzystnie na zaopatrzeniu [illegible] w wyroby z [illegible]

Po debacie we francuskim Zgromadzeniu Narodowym

Gaullizm stanowi mniejszość

PARYŻ (PAP) — „Tylko 8 głosów zabrakło opozycji do obalenia rządu" — pisze „Aurore" na marginesie głosowania, jakie odbyło się w Zgromadzeniu Narodowym nad wotum nieufności dla rządu. „Combat" tytułuje swój komentarz: „Pyrrusowe zwycięstwo", przy czym wskazuje, że premier Pompidou „uzyskał tylko zawieszenie wyroku".

Z głosowania nad wotum nieufności dyrektor polityczny „Humanite" — Fajon wyciąga wniosek, że w obecnej konstelacji politycznej Zgromadzenia Narodowego gaullizm dysponuje wprawdzie mini-większością, ale w narodzie stanowi on mniej-

Ten mały chłopiec ciężko poparzony napalmem, to jedna z wielu ofiar ataku wojsk amerykańskich i oddziałów południowowietnamskich na strefę zdemilitaryzowaną, oddzielającą Wietnam południowy od DRW. Atak ten poprzedzony został nalotami bombowymi i silnym ostrzałem artyle-

Zamknięcie baz francuskich na Saharze

PARYŻ (PAP) — W niedzielę 21 bm. nastąpiło uroczyste zamknięcie francuskiej bazy doświadczalnej na Saharze.

W uroczystej ceremonii kładącej kres istnieniu tej bazy uczestniczył specjalnie przybyły z Paryża przedstawiciel francuskiego Ministerstwa Obrony, gen. Fourquet.

Zamknięcie bazy w Colomb-Bechar i Hammagulr było jednym z żądań wysuwanych przez Algierię — i całą Afrykę — i postanowienie to figuruje w układzie z Evian. Tam właśnie na Saharze wzniósł się bowiem pierwszy „grzyb" atomowy, tam Francja przeprowadzała swoje próby z bronią nuklearną.

Erhard złożył urząd przewodniczącego CDU

BRUNSZWIK (PAP) — Na zjeździe CDU w Brunszwiku, który rozpoczął się w poniedziałek, dotychczasowy przewodniczący Unii Chrześcijańsko - Demokratycznej, były kanclerz Ludwig Erhard złożył swój urząd.

Jedynym kandydatem na następcę Erharda jest kanclerz Kiesinger, którego wybór uchodzi za absolutnie pewny. Oczekiwana z napięciem decyzja w sprawie urzędu sekretarza generalnego, na którego organa kierownicze CDU proponują ministra do Spraw Rodziny dr Bruno Hecka, zapaść ma dopiero we wtorek po południu.

Katastrofa kolejowa w Indii

DELHI (PAP) — W pobliżu indyjskiej miejscowości Kuppam wykoleił się ekspress z Bangalore do Cochin Harbour. W wyniku katastrofy zginęło 22 osoby, a 64 zostały ranne, w tym 10

Manewry NATO

BRUKSELA (PAP) — W okresie 22 — 24 bm. odbędą się manewry lotnictwa NATO pod kryptonimem „Royal Flash XII" — zakomunikowało Ministerstwo Obrony Narodowej Belgii. Ćwiczenia, organizowane przez dowództwo połączonych sił zbrojnych NATO Europy środkowej, będą się odbywały nad terytoriami Belgii, Francji, Holandii, NRF i W. Brytanii.

Zjazd pisarzy radzieckich

MOSKWA (PAP) — W Wielkim Pałacu Kremlowskim rozpoczął się w poniedziałek IV Zjazd Związku Pisarzy Radzieckich. W obradach uczestniczy 500 delegatów reprezentujących 6,5 tysięcy członków Związku.

Na zjazd przybyły delegacje literatów z 27 krajów. Związek Literatów Polskich reprezentują, Jarosław Iwaszkiewicz i Jan Koprowski.

Obrady otworzył pierwszy sekretarz Związku Pisarzy Radzieckich Konstantin Fiedin. Na otwarcie zjazdu przybyli Leonid Breżniew, Aleksiej Kosygin, Nikołaj Podgorny i inni przywódcy partii i rządu radzieckiego.

Przemysłowcy Francji w Polsce

WARSZAWA (PAP) — W niedzielę przybyła do Warszawy 15-osobowa grupa przedstawicieli znanych francuskich firm przemysłowych i handlowych. Przez najbliższe 2 tygodnie będą oni gośćmi Komitetu Współpracy Gospodarczej z Zagranicą przy Radzie Ministrów i Polskiej Izby Handlu Zagranicznego.

Życie Glezosa w niebezpieczeństwie

BELGRAD (PAP) — Jak wynika z wiadomości nadanych przez konspiracyjną grecką rozgłośnię „Głos Prawdy", życie Manolisa Glezosa i Leonidasa Kirkosa znów jest w niebezpieczeństwie. Są oni, według tych wiadomości, męczeni w lochach służby bezpieczeństwa w Atenach oraz mają być skazani na śmierć na podstawie zmyślonych zarzutów opracowywanych obecnie przez juntę wojskową.

„Głos Prawdy" zwraca się jednocześnie z apelem o zorganizowanie akcji w obronie życia Glezosa i Kirkosa.

Dzieci - ofiarami wypadków drogowych

WARSZAWA (PAP) — 57 tragicznych w skutkach wypadków drogowych zanotowano w lub, sobotę i niedzielę na terenie kraju. Śmierć w nich poniosło 20 osób, a 53 osoby zostały ranne. Jak informuje KG MO, szczególnie niekorzystnym zjawiskiem jest dalszy wzrost ofiar wypadków wśród dzieci do lat 7. Przebywają one na drogach i ulicach bez opieki, bawią się na jezdniach lub w wirze zabawy wpadają znienacka na jezdnie. W rezultacie w ostatnich dwu dniach siedmioro dzieci w wieku przedszkolnym poniosło śmierć, a ośmioro odniosło rany. Wine za to ponoszą głównie rodzice bądź opiekunowie.

POGODA

DZIŚ — zachmurzenie duże. W południowej części województwa możliwe opady. Temperatura maksymalna 18—20 st.

Przeciw eskalacji wojny

Masowe protesty

Ciąg dalszy ze str. 1

muzycznego 6 floty USA, „Jankesi wynoście się do domu!" — skandowali demonstranci przed gmachem amerykańskiej biblioteki w Rzymie.

MOSKWA (PAP) — Korespondent TASS J. Kobielew donosi z Hanoi, że amerykańskie lotnictwo dokonało w poniedziałek nowych nalotów na stolicę DRW i jej okolice. Zmasowane bombardowanie przeprowadzono w południowej części miasta, gdzie znajduje się kompleks przedsiębiorstw przemysłu lekkiego oraz w miejscowości Dong An leżącej na północ od Hanoi.

W niedzielę późnym wieczorem siły patriotyczne ostrzeliały z dział i moździerzy amerykańską bazę wojskową Dong Ha, leżącą 10 km na południe od strefy zdemilitaryzowanej. Pociski spadały na tę bazę zaledwie przez 15 minut, ale wyrządziły duże szkody.

Udaną zasadzkę na amerykański konwój wojskowy przeprowadzili w niedzielę południowowietnamscy partyzanci w odległości zaledwie kilku kilometrów od Xuan Loc, gdzie stacjonuje piechota reżimowa. W zasadzce zginęło 16 wojskowych amerykańskich, a 29 zostało rannych.

Oddziały armii wyzwoleńczej, działające w okręgu Sajgon — Gia Dinh, przeprowadziły w ciągu pierwszych 4 miesięcy br. — donosi agencja „Wyzwolenie" — 528 ataków na nieprzyjaciela, eliminując z walki 13.678 żołnierzy.

HANOI (PAP) — Oddziały obrony przeciwlotniczej Wietnamskiej Armii Ludowej zestrzeliły w niedzielę nad Hanoi i nad prowincją Ha Bac 7 samolotów amerykańskich, a wiele uszkodziły.

Jak informuje Wietnamska Agencja Prasowa, łączna liczba samolotów USA, zestrzelonych nad terytorium DRW, wynosi obecnie 1938.

Agencja AP donosi z Waszyngtonu, że szef sztabu lotnictwa wojskowego USA, gen. John McConnell oświadczył w związku z rosnącymi stratami lotnictwa amerykańskiego w Wietnamie północnym, że w rejonie Hanoi — Hajfong nastąpiła największa ze znanych w historii obrony jakiegoś miasta lub okręgu koncentracja broni przeciwlotniczej.

Z kolei zastępca szefa operacji lotniczych USA, gen. George Simler, powiedział — jak donosi AP — że „system obrony przeciwlotniczej w północnym Wietnamie jest najstraszniejszy i najbardziej przemyślny, z jakim dotychczas spotkały się nasze załogi lotnicze w jakimkolwiek konflikcie".

Generał dodał, że od początku br. straty lotnictwa USA stanowiły 1/5 łącznej liczby strat w wojnie wietnamskiej, przy czym połowa tegorocznych strat nastąpiła w okresie od początku maja do chwili obecnej.

70 lat spółdzielczości

Uroczysta akademia

w Teatrze im. Węgierki

W dniu wczorajszym, w Teatrze im. Al. Węgierki w Białymstoku odbyła się uroczystość z okazji niecodziennego jubileuszu — 70-lecia Powszechnej Spółdzielni Spożywców w Białymstoku.

W prezydium uroczystej akademii m. in. zasiedli: przewodniczący Rady „Społem" ZSS w Warszawie — **Bronisław Piotrowski**, zastępca przewodniczącego Prezydium WRN w Białymstoku — **Edmund Szczepański**, przedstawiciel Naczelnej Rady Spółdzielczej — **Józef Dominko**, członek Prezydium Rady „Społem" — **Tadeusz Sluda**, dyrektor Biura Społeczno-Samorządowego „Społem" ZSS w Warszawie — **Jan Sonenberg**, sekretarz Komitetu Miejskiego w Białymstoku — **Michał Buniak**, przewodniczący Prezydium MRN — **Zygmunt Bezubik** i sekretarz WK FJN — **Tadeusz Korbut**.

Referat obrazujący historię powstania ruchu spółdzielczego na Białostocczyźnie i działalność Powszechnej Spółdzielni Spożywców wygłosił prezes Zarządu PSS — **Bazyli Gabrylewski**. Z kolei w serdecznych słowach uwypuklili osiągnięcia i rolę Jubilatki przedstawiciel władz centralnych, prezes Rady „Społem" — **Bronisław Piotrowski**, a w imieniu Komitetu Miejskiego i Prezydium MRN w Białymstoku, sekretarz KM PZPR — **Michał Buniak**.

W czasie uroczystości wielu zasłużonych działaczy i pracowników Powszechnej Spółdzielni Spożywców w Białymstoku otrzymało odznaczenia. M. in. prezes Zarządu PSS — Bazyli Gabrylewski oraz pracownicy Liewito i Karpińska otrzymali Medale 600-lecia. Te wysokie odznaczenia wręczył zastępca przewodniczącego Prezydium WRN — **Edmund Szczepański**.

Poza tym minister Handlu Wewnętrznego przyznał odznakę Zasłużonego Pracownika Handlu prezesowi Spółdzielni — Bazylemu Gabrylewskiemu, dyrektorowi handlowemu — Stanisławowi Romanowiczowi oraz Janowi Nurkowskiemu, Halinie Dryll i Marii Morawskiej. Ponadto 9 pracowników Powszechnej Spółdzielni Spożywców otrzymało Odznaki 1000-lecia Państwa Polskiego, a 21 osób Odznaki Zasłużonego Działacza Ruchu Spółdzielczego. (jp)

Sytuacja na Bliskim Wschodzie

Ciąg dalszy ze str. 1

rem i Suezem została zamknięta dla ruchu osób cywilnych.

Według opinii autorytatywnych obserwatorów w Kairze prezydent Naser ma w chwili obecnej pod bronią 250 tys. ludzi, nie licząc jednostek przebywających w Jemenie. Jak wiadomo znajduje się tam 40—50 tys. żołnierzy egipskich.

Jakkolwiek brak dokładnych oficjalnych danych, ocenia się, że liczebność sił zbrojnych ZRA wynosi około 190 tys. ludzi i powołanie pod broń rezerwistów zwiększy te siły o 100 tys. ludzi.

W kołach poinformowanych — donosi Reuter — twierdzi się, że niedawno przez Kanał Sueski przepłynęły cztery egipskie łodzie torpedowe, 2 okręty podwodne i jeden krążownik. Udały się one z Morza Śródziemnego na Morze Czerwone. Nie wyklucza się, że ruchy jednostek floty morskiej ZRA mają związek z sytuacją w Zatoce Akaba.

Radio kairskie zakomunikowało w niedzielę wieczorem, że jednostki ONZ zaczęły opuszczać ufortyfikowany punkt Charm el Szeik kontrolujący wejście do Zatoki Akaba, przez którą prowadzi szlak morski do izraelskiego portu Ejlat.

Dziennik „Al Ahram" pisał w poniedziałek rano, że w bazie brytyjskiej na Cyprze ogłoszono stan alarmu. Według „Al Ahram" Wielka Brytania przerzuca swe siły do protektoratu Bahrejn, gdzie znajduje się wielka baza brytyjska.

Dziennik kairski pisze, iż nadal trwa przerzucanie wojsk izraelskich w kierunku granicy egipsko-izraelskiej. Kraje arabskie nadal deklarują swą gotowość przyłączenia swych sił zbrojnych do ewentualnego konfliktu na Bliskim Wschodzie.

W niedzielę wieczorem w Bejrucie ogłoszono oficjalny komunikat, iż Liban umocnił swój front z Izraelem przerzucając na granicę z tym krajem dodatkowe oddziały wojskowe. W armii libańskiej odwołano wszystkie urlopy.

Z Algeru donoszą, że ponad 500 młodych Algerczyków zgłosiło się do biura „Organizacja Wyzwolenia Palestyny" zgłaszając gotowość udania się na granicę izraelską jeśli okaże się to konieczne. Agencja AFP podając tę informację pisze także, że około 500 Palestyńczyków zamieszkałych w Algerii zostało już zmobilizowanych przez ich organizację.

Również Ministerstwo Obrony Narodowej Algerii otrzymuje zgłoszenia ochotników udania się na Bliski Wschód.

W niedzielę odbyło się posiedzenia rządu kuwejskiego, któremu przewodniczył władca tego księstwa Sabach As — Salim As Sabach. Wzięli w nim także udział przewodniczący Zgromadzenia Narodowego, szef sztabu oraz dowódca armii Kuwejtu. Omawiano sytuację na Bliskim Wschodzie „wynikłą z koncentracji sił izraelskich na granicach z pewnymi krajami arabskimi".

Z Delhi donoszą, że premier Indii pani Indira Gandhi wyraziła poparcie dla stanowiska krajów arabskich w ich sporze z Izraelem.

Święto żołnierzy

Ciąg dalszy ze str. 1

w rejonie zakwaterowania. Po części oficjalnej wystąpią zespoły artystyczne, a w godzinach wieczornych przed pocztem chwały KBW odbędzie się apel poległych.

W środę, 24 maja o godz. 10 odbędzie się uroczysta zbiórka całego składu osobowego Podlaskiej Jednostki Wojsk Obrony Wewnętrznej. Po odczytaniu okolicznościowych rozkazów nastąpi dekoracja wyróżniających się oficerów medalami „Za zasługi w obronności kraju" przyznanymi przez Ministra Obrony Narodowej. Młodzi żołnierze uroczyście złożą przysięgę wojskową. (h)

NASI KORESPONDENCI piszą

Ciąg dalszy ze str. 1

flaga zostaje opuszczona. W apelu wieczornym uczestniczą jedynie mieszkańcy internatu i wychowawcy.

W EŁKU BRAK WARZYW...

W ełckich sklepach — pisze **ZOFIA BOLESŁAWSKA** — jest zupełny brak warzyw. Bezskuteczne są poszukiwania ziemniaków i marchewki. Spółdzielnia Ogrodnicza w Ełku ma tylko jedną odpowiedź: „warzyw nie ma i nie będzie!" Czy zapewnienia iż 1 czerwca pojawią się w sprzedaży młode ziemniaki, są realne — będzie można przekonać się za kilka dni.

A W SIEMIATYCZACH — MLEKA I MASŁA

Na kłopoty z nabyciem masła i mleka skarżą się mieszkańcy Siemiatycz — pisze **STEFAN GRZELAK**. Dostarczane z opóźnieniem mleko jest kwaśne, a masło nieświeże.

XX WYŚCIG POKOJU

Klęska Czechosłowaków na XIII etapie

POLACY drużynowym liderem

a Belg Maes – indywidualnym

Do XIII etapu Pilzno — Usti (170 km) wystartowało 92 kolarzy. Na 26 km znajdowała się górska premia. Kilka kilometrów przed nią wysforowali się do przodu Anglik Horton i Marks (NRD). 430 m przed premią doszła ich jednak grupa. Pierwszy był na linii premii doskonale spisujący się w górach filigranowy Belg Maes przed P. Tesselaarem (Holandia) i Tkaczenką (ZSRR). 5 miejsce zajął Polak Bławdzin. I loiny finiś na 54 km w Karolovych Varach wygrał Marks (NRD) przed Tkaczenką (ZSRR) i Węgrem Juszko. Grupa jedzie ciągle razem. Ocywiście na pierwszą — prowadząca w liczbie około 45 kolarzy, gdyż już na premii górskiej odstało bardzo wielu zawodników. Wszyscy Polacy jechali w prowadzącej grupie. Polacy próbowali ucieczek. Próby te likwidowali Czesi.

Gdzieś na 60 km do przodu zaczynają wyskakiwać grupki kolarzy. Niebawem formuje się 16-osobowa czołówka w składzie: Ampler, Huster, Marks, Hoffmann (wszyscy NRD), Bławdzin, Polewiak, Magiera (Polska), Doleżel (CSRS), Maes (Belgia), Sajdhuzin (ZSRR), Moiceanu (Rumunia), Heintz (Francja), Czarnowski (NRF), Valencic (Jugosławia), P. Tesselaar (Holandia) i Kirilow (Bułgaria). Gdy na 119 km owa szesnastka uzyskała 2,20 min. przewagi nad peletonem stało się jasnym, że uciekinierzy spokojnie może przetrzasywania w klasyfikacji. W owej szesnastce był tylko jeden Czechosłowak, natomiast znalazło się aż trzech Polaków i czterech kolarzy NRD. Nie było wśród uciekinierów lidera Smolika, a był wicelider Maes. Czołówka, chcąc wygrać swoje interesy, tak bardzo korzystne dla Polski, będą zaszalonym tempie. Jej przewaga wzrasta do 3 min., następnie do 4 min., 5 min.

W zasadniczym peletonie próbował desperackich ataków Smolik. Nikt mu w tym nie pomagał. Zgromadzenie dość szybko siły. Zrozpaczony rzygnował z jazdy na czele peletonu.

Niemiec Marks, który przez ostatnie 50 km wyraźnie się oszczędzał, był na stadionie w Usti zgrzybiały. Na 3 km przed metą prowadził jeszcze Polak Bławdzin, potem jednak skapitulował. Na drugą grupę czekaliśmy długo. Najpierw ze stratą 7,05 min. przyjechał Węgier Takacs, a sek. później minął metę Anglik Bilsland, a wreszcie na czele grupy przybył z czasem gorszym o 7,42 min. Polak Kegel. Czechosłowacka drużyna była całkowicie rozbita. Smolik, Gracz i Wenczel kończyli etap na końcu grupy, wyczerpani i załamani. Sever przyjechał do mety dopiero w 19 min. za zwycięzcą a Novak po 22 min.

Tak więc wczoraj Polacy odnieśli wspaniały sukces. Oprócz drużynowego przodownictwa w wyścigu. Nowym liderem indywidualnym został Belg Maes. Smolik spadł aż o kilka miejsc.

Opr. (kop)

WYNIKI XIII ETAPU

Indywidualne

1. Marks (NRD) 4.31,20
2. P. Tesselaar (Holandia) 4.31,40
3. Maes (Belgia) 4.31,50
4. Doleżel (CSRS) 4.31,55
5. Heintz (Francja) 4.31,55
6. Huster (NRD) 4.31,55
7. Hoffmann (NRD) 4.31,55
8. Valencic (Jugosławia) 4.31,55
9. Polewiak (Polska) 4.31,55
10. Kirilow (Bułgaria) 4.31,55
12. Bławdzin (Polska) 4.31,55
13. Magiera (Polska) — wszyscy

19. Kegel (Polska) 4.31,55
26. Czechowski (Polska) 4.31,55

DRUŻYNOWE

1. NRD 13.46,40
2. Polska 13.46,40
3. Bułgaria 13.46,40
4. Jugosławia 13.46,40
5. CSRS —
6. ZSRR —
7. NRF/Berlin zach. —

PO XIII ETAPACH

INDYWIDUALNE

1. Maes (Belgia) 44.38,
2. Kirilow (Bułgaria) 44.38,
3. Magiera (Polska) 44.38,
4. Smolik (CSRS) 44.38,
5. Hoffmann (NRD) 44.38,
6. Bławdzin (Polska) 44.38,
7. Heintz (Francja) 44.38,
8. Doleżel (CSRS) 44.38,
9. P. Tesselaar (Holandia) 44.38,
10. Marks (NRD) 44.38,
12. Kegel (Polska) 44.38,
20. Czechowski (Polska) 44.38,
21. Polewiak (Polska) 44.38,

Drużynowe

1. Polska 131.55,
2. NRD 131.55,
3. CSRS 131.55,
4. Bułgaria 131.55,
5. ZSRR 131.55,
6. Belgia 131.55,
7. Francja 131.55,
8. NRF/Berlin zach. 131.55,

Dziś XIV etap...

...na trasie Usti — Liberec. Jego długość — 128 km.

RADIO i TELEWIZJA

PROGRAM I

7.05 Muzyka i Aktualności, 7.30 Piosenka dnia — „Nie z każdej mąki będzie chleb", 8.15 „Błękitna sztafeta", 9.00 Dla kl. IV: „Żółty ołówek" — słuch., 9.40 Dla przedszkoli: „O Kasiu, któremu nie chciało się myśleć" — bajka, 10.00 „Pastwisko na Derborence" — fragm. pow., 11.00 Dla kl. VIII: „Jest na mapie świata maleńki znak — montaż, 11.49 „Rodzice a dzieckó", 12.10 Na swojską nutę, 13.00 Dla kl. V i VI: „Koncert życzeń", 14.00 „Czapka frygijska" — fragm. pow., 15.05 Dla uczniów szkół średnich: „Biologia przyszłości", 16.00—19.00 Popołudnie z młodością, 18.45 Kurs na angielskiego, 19.10 „Spotkania z Temidą", 20.30—23.00 Wieczór literacko-muzyczny, 20.31 Teatr PR: „Marcowe kurcze" — słuch., 23.10 Wiadomości sportowe.

PROGRAM II

7.00 Gospodarskie rozmowy, 7.10 Radio-reklama, 7.48 Piosenka dnia —„Nie z każdej mąki będzie chleb", 8.15 Kurs j. rosyjskiego, 9.40 Z życia Związku Radzieckiego, 10.50 „Inkluzowy kuferek" — odc. opow., 11.20 Radiowa Poradnia Rodzinna, 12.25 Melodie i piosenki południa, 13.00 „Karnawał zwierząt", 14.45 „Błękitna sztafeta", 15.00 Transmisja z trasy XIV etapu Wyścigu Pokoju, 15.30 c. d. transmisji, 15.35 Dla dzieci: „Niech sobie stoi stary żołnierz" — opow., 16.00 c. d. transmisji, 16.30 Transmisja z zakończenia XIV etapu Wyścigu Pokoju, 17.15 Dziennik białostocki, 17.23 „Młodzi mistrzowie fortepianiki", 17.35 Koncert życzeń, 18.00 „Szukamy przebojów" — powtórzenie tytuły na UKFy, 18.25 Zespół The Rollingstones, 19.30 „Kalejdoskop kulturalny", 21.27 Kronika sportowa i oficjalne wyniki XIV etapu Wyścigu Pokoju.

PROGRAM TELEWIZYJNY

10.00 „Oskarżony" — film fab. prod. czechosłowackiej.
11.30 Przerwa.
12.20 Przysposobienie Rolnicze: „Układ chłodzenia silników".
13.05 Przerwa.
14.35 Program dnia.
14.40 Przysposobienie Rolnicze: „Układ chłodzenia silników".
15.20 „Dziewczęce młode głosy" — koncert z Odessy.
15.50 Politechnika TV: Matematyka: „Funkcje uwikłane" — wykład doc. dr B. Leitnera.
16.15 Politechnika TV: Fizyka: „Ładunek elektryczny" — wykład doc. dr K. Grotowskiego.
16.45 XX Wyścig Pokoju. Sprawozdanie z zakończenia XIV etapu na trasie Usti — Liberec.
17.30 Wiadomości Dziennika.
17.35 Dla dzieci: „Zręczne ręce".
17.50 Telekram.
18.00 „Giełda piosenki".
18.35 „Kariera urzędnika firmy Volkswagen do Brasil" — program dokumentalny.
19.05 Telewizyjny Kurier Warszawski.
19.20 „Dobranoc".
19.30 Dziennik Telewizyjny.
20.05 „Oskarżony" — film fab. prod. czechosłowackiej.
21.40 „General Walter".
22.05 Dziennik Telewizyjny.
22.20 Program na jutro.
22.25 Politechnika TV: Matematyka: „Funkcje uwikłane".
22.55 Politechnika TV: Fizyka: „Ładunek elektryczny".

PR i TV zastrzegają sobie prawo zmian programu.

TELEWIZJA RADZIECKA

13.30 — Dla dzieci „W krainie zagadek"
14.00 — 50 lat kina dla dzieci
15.00 — W eterze „Młodość"
15.45 — Dni kultury bułgarskiej.
16.10 — „Mieli po lat 14" — almanach telewizyjny
16.50 — „Gole, punkty, sekundy"
19.00 — Opowiadanie o stolicy Ukraińskiej SRR
19.20 — „Zdrowie"
19.50 — Działacze sztuki „alarusi w gościnie u moskwiczan.

Delegacja z Opolszczyzny

W ramach wymiany doświadczeń przybyła do naszego województwa delegacja lekarzy weterynaryjnych z Opolszczyzny, licząca 50 osób. Program przewiduje m. in. zwiedzanie wzorowych zakładów leczniczych w Szepietowie, Hajnówce, Zabłudowie i Białymstoku, Zakładu Unasienniania Zwierząt w Porosłach, Rolniczego Zakładu Badawczego w Bierbrzy oraz Kombinatu Lakarsko-Hodowlanego w Grądach Woniecko.

Dzisiaj opolska delegacja spotka się z aktywem służby weterynaryjnej Białostocczyzny. (su)

Najgłębsze wyrazy współczucia z powodu tragicznej śmierci inspektora szkolnego

mgr MICHAŁA SOBIESZUKA

składają

RODZICOM I POZOSTAŁYM CZŁONKOM RODZINY

Pracownicy Wydziału Oświaty i Kultury w Hajnówce.

k 1108-1

Wyrazy głębokiego współczucia z powodu śmierci inspektora szkolnego

mgr MICHAŁA SOBIESZUKA

RODZICOM I RODZINIE

składają

Zarząd Oddz. Pow. ZNP oraz nauczyciele powiatu hajnowskiego.

k 1109-1

Kol. Tadeuszowi Malibo

z powodu zgonu

ŻONY

wyrazy współczucia składają:

Dyrekcja i pracownicy Oddziału Wojewódzkiego Banku Rolnego w Białymstoku.

k 1106-1

Do tysiąca wsi z książką rolniczą

Do około tysiąca wsi w województwie białostockim zdołały ubiegłej niedzieli z książką rolniczą ekipy złożone z księgarzy, nauczycieli, pracowników „Ruch" i GS. Książki rolnej i kolporterów. Książki sprzedawane były na specjalnie zmontowanych stoiskach lub na samochodach, których dostarczyło samorządnie wiele instytucji. Dzięki niedzieli, kończącą Dobody Dni Oświaty, Książki i Prasy a uznana za dzień książki polskiej, upłynęła w naszym województwie pod znakiem książki, głównie tematyce rolniczej. Po raz drugi bowiem w Dniach Oświaty, Książki i Prasy Białostocki „Dom Książki", redakcja „Naszej Wsi" „Ruch" oraz instytucje związane z obsługą rolników zorganizowały sprzedaż książek w województwie. Tegoroczna akcja przyniosła znacznie lepsze rezultaty niż podobna zorganizowana w roku ubiegłym. Sprawniejsza była organizacja dowozu książek, i większe zainteresowanie rolników książką. (k)

100 osób przywrócono do życia ze stanu śmierci klinicznej

Jeszcze nie tak dawno każdy kolejny przypadek przywrócenia pracy serca, które nastąpiło stanowiło — traktowany był jako wydarzenie. Obecnie medycyna zaczęła się jednym z sposobów postępowania leczniczego, stosowanego coraz szerzej, zarówno w klinikach, szpitalach jak i innych placówkach służby zdrowia. Dotychczas dzięki zabiegom reanimacyjnym przywrócono już do życia blisko 100 osób.

Najlepsze efekty uzyskiwane są wtedy, gdy akcja ratunkowa przy nagłym zatrzymaniu się pracy serca, podejmowana jest natychmiast. A więc odnosi się do przypadków, które wydarzyły się w sali operacyjnej, (w szpitalach, czy w bliskim sąsiedztwie ośrodków reanimacyjnych).

W Polsce mamy już 15 specjalnych ośrodków reanimacyjnych m. in. w Warszawie, Łodzi, Poznaniu, Gdańsku, Białymstoku, Wrocławiu, Lublinie, Krakowie i w Katowicach.

Narażając własne życie Kolejarz uratował 6-letniego chłopca

„Wieczór Wrocławia" z 20 bm. informuje, o uratowaniu 6-letniego chłopca przez mieszkańca wsi na Dolnym Śląsku, robotnika PKP Mariana Sobolewskiego. Na mocście w Olawie stał na torach mały chłopiec, w jego kierunku nadjeżdżał pociąg towarowy. Zdrętwiałe ze strachu dziecko nie było w stanie uskoczyć w bok. W ostatniej chwili kolejarz z narażeniem życia sprzed kół lokomotywy porwał dziecko.

Jak się okazało, uratowanym chłopcem był 6-letni Marian Kurzawyk. Elektrowóz przygniótł wybawcę Mariana Sobolewskiego do barkery mostu. Bohaterski kolejarz z poważnymi obrażeniami przebywa w szpitalu. Życiu jego nie zagraża niebezpieczeństwo.

Największy w Europie rezerwat kormoranów

Rezerwat Pakotulsko, obejmujący leżące w powiecie Człuchowskim jezioro Raczytno i otaczający je piękny, bukowy las, największym w Europie ptasim kormoranów. Jak informuje jedynicy, obecnie na obszarze 21 ha żyje ich tam przeszło tysiąc. W rezerwacie są także gęsiory; naliczono prawie 200 [illegible] dzikiej wysiadują [illegible]

W dniu dzisiejszym rozpoczyna swoje obrady Wojewódzka Konferencja Oddziału Towarzystwa Naukowego Organizacji i Kierownictwa w Białymstoku. Uczestnicy obrad dokonają rzeczowej analizy dotychczasowej pracy Towarzystwa, wytyczą dalsze kierunki i wybiorą nowe władze Zarządu Oddziału. Przy okazji dorocznych obrad poprosiliśmy przewodniczącego Zarządu Oddziału Towarzystwa Naukowego Organizacji i Kierownictwa w Białymstoku — mgr ANTONIEGO KONASZYCA o naświetlenie problematyki, którą zajmuje się Towarzystwo i zapoznanie społeczeństwa z efektami dotychczasowych poczynań.

— Towarzystwo ma na celu badanie, rozwijanie, popieranie i upowszechnianie praw, zasad i metod oraz osiągnięć organizacji i kierownictwa. Towarzystwo skupia ludzi wielu zawodów, o różnych zainteresowaniach, zarówno naukowców, jak i praktyków, zatrudnionych w instytucjach naukowych, w gospodarce i administracji, którzy starają się doprowadzić do najszerszych kręgów odkrywczą myśl i wiedzę organizacyjną.

— Skąd płynie potrzeba wyodrębnienia oddzielnego kierunku naukowego zajmującego się problemami organizacji i kierownictwa?

— Przede wszystkim chciałbym wyjaśnić, że działalność naszego Towarzystwa nie jest pracą abstrakcyjną. Nie są to rozwiązania oderwane od życia. Przeciwnie, Towarzystwo przyjęło kurs zmierzający nawet do przekształcenia się z organizacji typu towarzystwa naukowego w organizację społeczną o szerokim zasięgu, zrzeszającą organizatorów — i teoretyków i praktyków.

A potrzeby wyodrębnienia tego kierunku działalności zrodziło samo życie. Postęp w każdej dziedzinie gospodarki jest tak szybki, że zmusza ludzi, którzy obejmują stanowiska w zarządzie gospodarczym, do aktywnej specjalizacji w zarządzaniu. Nabyte w szkołach i uczelniach wykształcenie teoretyczne z reguły nie wystarczy. Stwarzamy jedynie ludziom sprawującym zarząd poszczególnymi gałęziami naszej gospodarki możliwość dotrzymania kroku postępowi technicznemu poprzez doskonalenie metod i rozwiązań organizacji pracy i kierownictwa. Doskonalenie tych metod nazywamy postępem organizacyjnym, który musi być nierozerwalnie związany z postępem technicznym i występować zarówno w fazie wstępnej, przygotowującej wprowadzenie postępu technicznego, jak i w fazie jego realizacji. Jak wykazują przykłady z naszej praktyki gospodarczej, niedocenianie tego nierozerwalnego związku prowadzi do marnotrawstwa sił i środków, przez niewykorzystanie lub niedostateczne wykorzystanie kosztownych inwestycji. Takie niecza do prawidłowego i korzystnego rozwiązywania różnorodnych problemów. Pracownikowi, który przechodzi na wyższy szczebel zarządzania brak jest niezbędnej wiedzy z zakresu racjonalnej organizacji i nowoczesnych metod kierowania. Potrzeby te rosną i poszerzają się im wyższy jest szczebel zarządzania.

— A zatem udział ludzi sprawujących stanowiska kierownicze w pracach Towarzystwa zapewnia im w pewnym sensie bezpieczeństwo na dotychczasowych pozycjach społecznych.

— Takich gwarancji sensu stricto oczywiście nie daje-

TNOiK – szkołą zarządzania

udolne działanie dyskredytuje ludzi sprawujących zarząd i rykoszetem trafia także w ich osobiste interesy, gdyż powinno być końcem ich kierowniczej kariery.

— Na jakich problemach koncentrowała się działalność Oddziału TNOiK w Białymstoku?

— Praca Towarzystwa skupia się w sekcjach powołanych przez zarząd i kierowanych przez ich prezydia i przewodniczących. W okresie sprawozdawczym istniało i działało 11 sekcji, m. in. administracji, budownictwa, handlu, rolnictwa, zdrowia oraz przemysłu i usług.

Poszczególne sekcje prowadzą ożywioną działalność naukową, szkoleniową i popularyzacyjną. Bez przesady można powiedzieć, że praca tych sekcji i całego Oddziału koncentrowała się wokół najistotniejszych spraw i problemów wytycznych programami działania władz wojewódzkich i centralnych.

I tak np. działalność sekcji administracji ukierunkowana na dalsze usprawnienie działalności rad narodowych i ich organów. Przeprowadzono badania we wszystkich gromadzkich radach narodowych pod kątem ich organizacji i funkcjonowania oraz powiązaną z wyborcami, a także w kwestii załatwiania wniosków i postulatów wyborców. Wyniki tych badań stały się przedmiotem obrad specjalnie poświęconej temu zagadnieniu sesji WRN.

Członkowie TNOiK wchodzący w skład sekcji budownictwa biorą czynny udział w realizacji uchwał VII Plenum KC PZPR przez czynne uczestnictwo w pracach komisji powołanych w poszczególnych przedsiębiorstwach. M. in. przy Wojewódzkim Zjednoczeniu Przemysłu Terenowego Materiałów Budowlanych i przy Białostockim Zjednoczeniu Bu-

(Ciąg dalszy na str. 4)

WARSZAWA 1967. Widok z dachu Teatru Wielkiego na zachodnią część Placu Teatralnego i zbieg ulic Senatorskiej i Bielańskiej. Na rogu ul. Senatorskiej stoi zrekonstruowana po wojnie kamienica Petyksisa (pierwsza z lewej) zbudowana w 1821 r. Dalej widoczne budynki mieszkalne spółdzielni „Oświata".

CAF — Uchymiak

W 125 rocznicę urodzin M. Konopnickiej

125 rocznicę urodzin Marii Konopnickiej mieszkańcy Suwałk uczczą wieczorami poezji i spotkaniami z badaczami twórczości poetki. Przed pomnikiem Marii Konopnickiej złożone zostaną 23 bm. wieńce i wiązanki kwiatów od Wojewódzkiego Komitetu FJN, Wojewódzkiej Rady Kobiet, zakładów pracy, szkół i społeczeństwa. W szkołach i placówkach kulturalno-oświatowych organizowane będą prelekcje i pogadanki. Biblioteki przygotowują wystawy książek poetki. Suwalskie społeczeństwo składa w ten sposób dowody pamięci o swojej wielkiej rodaczce. (k)

Dziesięciolecie „Czerwonych beretów"

W Krakowie rozpoczęły się obchody 10-lecia 6 Pomorskiej Dywizji Powietrzno-Desantowej, kontynuatorki bojowych tradycji wsławionej w walkach o wyzwolenie Kołobrzegu 6 Pomorskiej Dywizji Piechoty.

Akademia jubileuszowa „Czerwonych beretów" odbyła się w Hucie im. Lenina. Między hutnikami i żołnierzami istnieje bowiem bliska przyjaźń i współpraca: razem podejmują wiele użytecznych społecznie przedsięwzięć. W kombinacie pracuje też wielu b. żołnierzy 6 Pomorskiej Dywizji Piechoty — uczestników jej chlubnego szlaku bojowego.

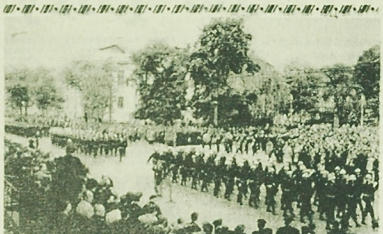

W ramach uroczystości „Dni Strażaka" odbyła się w Lublinie defilada jednostek straży pożarnych oraz ćwiczenia pokazowe, które stanowiły przegląd nowoczesnego sprzętu stosowanego w walce z „czerwonym kurcem".
NA ZDJĘCIU: defilada.

CAF — Chmielewski

Z życia partii

Od poziomu szkolenia zależy...

Na plenarnym posiedzeniu Komitetu Powiatowego partii w Sokółce rozpatrywano zagadnienia pracy ideowo-wychowawczej. Jest to jak wiadomo, jedna z najważniejszych dziedzin wielostronnej działalności partyjnej. W celu bardziej szczegółowego i konkretnego rozpatrywania tych zagadnień dyskutowano w oparciu o analizę problemów pracy ideowo - wychowawczej tylko w gromadach: Krynki, Bombla, Sandziałowo, Sokołda oraz w samym mieście Sokółce.

W języku aktywu partyjnego używa się określeń: „praca masowo - polityczna" i „praca ideologiczna". Razem te dwa pojęcia można zastąpić jednym, to jest: „praca ideowo - wychowawcza". I oczywiście wiemy, że pod pojęciem: „praca masowo - polityczna" — kryje się szeroka działalność ideowo - wychowawcza członków partii, instancji i organizacji partyjnych wśród wszystkich mieszkańców gromady, powiatu czy województwa. Natomiast pod pojęciem: „praca ideologiczna" — rozumiemy szeroko pojęte szkolenie partyjne czyli wszechstronne przygotowywanie członków partii do pracy ideowo - wychowawczej, politycznej, organizatorskiej i gospodarczej wśród wszystkich mieszkańców.

Powyższe określenia nie są ani ściśle ani precyzyjne i być może dlatego są trudności w rozpatrywaniu tych zagadnień na plenarnych posiedzeniach instancji, komisjach i egzekutywach. A przy tym warunkują się one wzajemnie i uzupełniają. Jeśli na przykład w gromadzie, powiecie czy zakładzie pracy będzie niedo-

Ciąg dalszy na str. 4

Na ostrzu... piły

Dwanaście naszych tartaków, z których aż cztery legitymować się mogą największym przetarciem drewna w kraju, od kilku lat nie może sobie poradzić z surowcem czerpanym z białostockich lasów. Dlatego też około 80 tysięcy metrów sześciennych drewna wędruje co rok do innych województw, choć drzewiarze chcieliby to przerabiać na miejscu.

Także od kilku lat zadania produkcyjne Okręgowego Przedsiębiorstwa Przemysłu Drzewnego wykonywane są z reguły w znacznie mniejszym zakresie, niż zakłada to jednostka nadrzędna — Zjednoczenie Przemysłu Tartacznego i Wyrobów Drzewnych. Mimo to założenia jednostki nadrzędnej mają zawsze tendencje zwyżkową — około 17 tys. m sześc. rocznie — podczas gdy z analogii ostatnich lat wiadomo, że nie będą one zrealizowane. Łatwo zatem przewidzieć skutki takiej polityki: niewykonanie planów, pozbawienie załogi premii, ograniczenie możliwości produkcji, niebezpieczeństwo awarii eksploatowanego do maksimum parku maszynowego i wielu innych, o których z niepokojem mówią drzewiarze.

Tymczasem Białostocczyzna jest istotnie kopalnią drewna i nic w tym dziwnego, że drzewiarze chcieliby wykorzystać ją na własnym podwórku.

NA PEŁNY GAZ

To prawda, że cztery nasze tartaki mogą podjąć się produkcji tarcicy w takich rozmiarach, w jakich nie podejmuje się żaden inny okręg w kraju. I robią to, chociaż pracujący tam ludzie mają niemało wyrzutów sumienia. Idzie bowiem o prosie wyliczenie, którego na dłuższą metę lekceważyć nie można. Przeciętne obciążenie jednego traka — a wiadomo, że jest to serce każdego tartaku — sięga w skali krajowej około 12 tysięcy metrów sześc. surowca. W tartakach białostockich odnotowuje się obciążenie w wysokości 19 tys. metrów sześc. przy czym niektóre z nich muszą podołać także obciążeniu aż ...27 tys. metrów. Dzieje się tak dlatego, że te prężniejsze tartaki muszą pracować nie tylko za siebie, ale także za swych słabszych sąsiadów.

Przy ocenie specjalistów tartacznictwa (proponowałem ustalenie kolejności tartaków pod względem nowoczesności wyposażenia i sprawności produkcyjnej, okazało się to wcale nie takie łatwe. Pierwsze dwa miejsca zajęły tartaki w Augustowie i w Czarnej Białostockiej, następne miejsca nie znalazły kandydatur gdyż pozostałe tartaki znalazły się daleko na końcu. Nie oznacza to bynajmniej, że tamte tartaki nie grają większej roli w przedsiębiorstwie. Przeciwnie! Liczy się także na nie, chociaż owo liczenie ma zawsze cechy alternatywy: wyjdzie lub nie wyjdzie. Bo na przykład, co będzie, gdy w Dalekim, Płociczniu, Goldapi, a nawet w Augustowie, Supraślu, Prostkach czy Szybie nagle traki odmówią posłuszeństwa?

NA DECYZJE NIE ZA PÓŹNO

Wydaje się, że przyczyn tego rodzaju niepokojów nie trzeba szukać daleko. Po prostu mści się polityka łatania tylko mniejszych dziur i lurdzenia się, że jakoś to tam będzie, bo dobry patron ze szczebla dostrzeże kłopoty swoich podopiecznych i poratuje w potrzebie. Oczywiście, patron nie musi być zaraz ze szczebla. Na przykład tartak w Goldapi cierpi od dawna na chroniczny brak rąk do pracy, a sądzić należy, że tamtejsze pośrednictwo pracy nie narzeka na brak petentów. Goldapski tartak jest jednym z większych zakładów pracy na terenie powiatu i troska o wykorzystanie wolnych miejsc pracy chyba nie należy do białostockiego przedsiębiorstwa. Wprawdzie białostockie Przedsiębiorstwo Przemysłu Drzewnego nie ma specjalnych powodów do narzekań na brak dopływu nowych i to wykwalifikowanych kadr, ale i w tym zakresie niewiele może zdziałać bez konkretnej pomocy gospodarzy powiatów i miast, na terenie których znajdują się tartaki. Chodzi tu o zapewnienie tym kadrom przyzwoitych warunków bytu.

Inna sprawa, spędzająca sen z powiek drzewiarzy, to trwające od dawna i na nieszczęście — rozłożone na długi czas wszelkiego rodzaju inwestycje. Prze-

C. d. na str. 4

Już 10 lat „płoną" ogniska TKKF

W początkach maja br. minęło 10 lat działalności Towarzystwa Krzewienia Kultury Fizycznej, specjalistycznej organizacji w zakresie krzewienia sportu, ćwiczeń ruchowych i rekreacji w mieście. Z tej okazji przeprowadziliśmy wywiad z prezesem Zarządu Wojewódzkiego TKKF w Białymstoku — **Stefanem Darmochwałem.**

— Przed 10 laty, gdy powołano do życia Towarzystwo nikt właściwie nie wiedział czy organizacja ta spełni zadania jakie przed sobą stawia. Co ob. prezes powie nam na ten temat dziś?

— Trzeba było być naprawdę wielkim optymistą i oddanym działaczem, aby bez niezbędnych środków, własnych obiektów, sprzętu, instruktorów uwierzyć w realną przyszłość Towarzystwa. Rozwój nasz to nie tylko rezultat ofiarnej bezinteresownej często działalności setek działaczy. To również wyniki społecznego zapotrzebowania. Dziś możemy śmiało powiedzieć, że z działalności TKKF coraz szerzej korzysta ludność miejska przynajmniej się w ogniskach zakładowych, a więc w miejscu pracy oraz w ogniskach statutowych i osiedlowych, a więc w miejscach zamieszkania. Obecnie działa na Białostocczyźnie ponad 130 ognisk zrzeszających około 15 tys. członków. Zorganizowaliśmy w roku ubiegłym 3400 imprez i wycieczek turystycznych, w których udział wzięło 139 tys. osób. Stałych zespołów ćwiczeń TKKF posiada na Białostocczyźnie już 700. Osiągnięcia te były możliwe dzięki patronatowi Związków Zawodowych i ZMS wspierających na co dzień praktyczną działalność wszystkich ogniw TKKF. Warto wspomnieć o niektórych imprezach charakterystycznych już dla TKKF. Towarzystwo bierze duży udział w organizowaniu spartakiad zakładowych, zlotów, rozgrywek sportowych. Wielkim powodzeniem cieszą się tradycyjne turnieje piłki siatkowej, tenisa stołowego, kolarskiej. Wiele osób wspomina z uznaniem kulig, wycieczki, pobyt na obozach i w ośrodkach TKKF.

— A jak wyglądają w skrócie aktualne zadania TKKF na najbliższe lata?

— Szczególną uwagę zwrócimy na zespoły gimnastyczne o charakterze ogólnorozwojowym i specjalistycznym, dalej na zespoły gier sportowych, pływania i sportów zimowych. Głównym zaś zadaniem rozwoju TKKF będzie rozbudowa i zwiększenie ilości ognisk. Wiemy, że tysiące osób dorosłych i młodzieży oczekuje od TKKF skutecznej działalności na co dzień prowadzonej na przestrzeni całego roku.

Rozmawiał: (let)

Słońce w... pudełku

Łódzka fabryka „Famed 1" zaopatrująca liczne placówki służby zdrowia w lampy kwarcowe, po roczej przerwie ponownie przystąpiła do produkcji miniaturowych kwarcówek domowych typu „Riviera". Lampy te, w estetycznej obudowie, o kształcie niewielkiego pudełka, cieszą się na rynku dużym powodzeniem. Do końca roku „Famed 1" wykona ok. 1 tys. takich aparatów. (pe)

Od poziomu szkolenia zależy...

Ciąg dalszy ze str. 3

ceniane szkolenie ideologiczne członków partii — szersza praca polityczno - wychowawcza również będzie posiadała braki. Wynika stąd, że analiza samej współzależności pracy masowo - politycznej od poziomu szkolenia partyjnego jest wystarczająco szerokim tematem do rozpatrzenia chociażby na plenarnym posiedzeniu KP. W Sokółce zaś zajęto się jednocześnie wszystkimi wymienionymi wyżej zagadnieniami. Dyskutowano więc nad pracą masowych organizacji społecznych i instytucji kulturalno - oświatowych. Rozpatrywano problemy szkolenia partyjnego w kilku gromadach oraz samej Sokółce, a także problem wzrostu szeregów partyjnych.

Nie znaczy to oczywiście, że plenum o którym mowa nie notuje sukcesów, osiągnięć. Samo podniesienie tych spraw świadczy pozytywnie o instancji sokólskiej organizacji. Przy tej okazji szeroki aktyw sokólski zorientował się z zebranych materiałów, jakimi dysponuje środkami w dziedzinie pracy ideowo - wychowawczej. Zwrócono również uwagę na konkretne zagadnienia, na konkretne sprawy, takie chociażby jak to, że w wielu klubach „Ruchu" nie powołano społecznych rad klubowych oraz to, że są podstawowe organizacje partyjne, które mają problemy z ukończeniem tegorocznego szkolenia partyjnego.

Działacze partyjni wiedzą jednak, że nie są to sprawy najbardziej istotne. Są to sprawy do załatwienia, sprawy, rzec by można, jedynie przeoczone w szerokiej partyjnej pracy.

Wśród tego rodzaju licznych spraw i zagadnień podniesionych na plenum KP w Sokółce padło sformułowanie, wymagające wyjątkowej uwagi. Chodzi mianowicie o zdanie, że za mało POP analizuje postawę ideową swoich członków. Na Białostocczyźnie już od dłuższego czasu mówi się w środowiskach aktywu partyjnego o potrzebie rozpatrywania na zebraniach POP postaw ideowych członków i kandydatów, spotyka się bowiem podstawowe organizacje partyjne, którym zupełnie obojętne są poglądy i postawy ich członków. Nie rozmawia się z towarzyszami, którzy zaniedbują swoje gospodarstwa, lub tymi, którzy znani są ze zbyt częstego zaglądania do kieliszka.

Analiza tylko tego wyłącznie zagadnienia — tj. dlaczego tak mało podstawowych organizacji partyjnych rozpatruje postawę ideową członków partii oraz co zrobić aby wszystkie POP rozpatrywały postawy ideowe swoich członków — wystarczy na jedno posiedzenie plenarne KP. Oczywiście nie znaczy to, że mniej potrzebne jest zajmowanie się na plenum KP całokształtem sytuacji w dziedzinie działalności ideowo - wychowawczej podobnie jak to uczyniono w Sokółce. W takim jednak przypadku wnioski w postaci zadań wynikających z obrad muszą odpowiadać założeniom. W Sokółce uczyniono to mimo wystąpieniu zastępca kierownika Wydziału Propagandy KW PZPR **Bazyli Gulko.** Poza tym zwrócił uwagę, że jeśli chodzi o sokólską organizację trzeba koniecznie zwrócić baczniejszą uwagę na szkolenie ideologiczne członków i kandydatów partii. Poziom tego szkolenia warunkuje bowiem szeroką pracę ideowo - wychowawczą w całym sokólskim powiecie.

LESZEK KOŻUSZKO

TNOiK - szkołą zarządzania

Ciąg dalszy ze str. 3

downictwa zorganizowano zespoły konsultacyjne pomagające rozwiązywać aktualne problemy z zakresu praktycznej działalności przedsiębiorstw w kontekście wskazań VII Plenum. Na posiedzeniach sekcji omawiano też wypowiedzi poszczególnych autorów artykułów w konkursie prowadzonym przez „Gazetę Białostocką", a obecnie po zakończeniu tego konkursu opracowuje się wnioski usprawniające pracę w dziedzinie inwestycji i budownictwa.

Warto tu także odnotować aktywny udział członków sekcji przemysłu i usług w eksperymencie gospodarczym wprowadzonym w Zjednoczeniu Przedsiębiorstw Państwowego Przemysłu Terenowego. Opracowane przez sekcję przemysłu i usług zasady tego eksperymentu, wprowadzone w Zjednoczeniu od 1 lipca ub. roku, mają na celu stworzenie lepszych możliwości do realizacji zadań gospodarczych, przede wszystkim przez lepsze wykorzystanie posiadanych zdolności produkcyjnych, m. in. przez wzrost produkcji rynkowej, eksportowej i usług dla ludności.

Mimo, że zasady eksperymentu wprowadzono dopiero od II półrocza 1966 r., to już w pierwszym okresie wpłynęły one na osiągnięcie korzystnych wyników. Efektem eksperymentu jest wprowadzenie do produkcji 88 nowych wyrobów nowszechnego użytku, przekroczenie planu akumulacji o 16,5 mln i zysku o 7,4 mln złotych.

Dzisiejsza konferencja sprawozdawczo - wyborcza jest dalszym etapem pozwalającym stworzyć warunki sprzyjające rozwojowi naszej organizacji w walce o wyższą efektywność ekonomiczną przedsiębiorstw i instytucji, o zespolenie naszych przed[illegible]więć programowego i [illegible]anizacyjnego działania naszego Oddziału.

Rozmawiał: J. POLAK

Z WĘDRÓWEK PO KRAJU. Pokazany na zdjęciu pałac Opatów w Oliwie należy do najpiękniejszych budowli barokowych na Pomorzu. Spalony w roku 1945, został po wojnie odbudowany. Z jego architektura harmonizuje wspaniała zieleń Parku Oliwskiego, zaprojektowanego przez Kazimierza Dolińskiego (twórca parku w Wilanowie). Ozdobą parku są rzadkie krzewy i drzewa egzotyczne oraz alpinarium.

CAF — Uklejewski

Uniwersalna lodówka

Zakłady w Magdeburgu (NRD) podjęły produkcję uniwersalnych lodówek o pojemności 20 litrów, które funkcjonują zarówno po podłączeniu do sieci elektrycznej, jak i przy zastosowaniu palnika płynnego, m. in. benzyny. Lodówka zużywa w zależności od ustawienia 60 lub 100 watt. 5 litrów benzyny zapewnia jej funkcjonowanie w ciągu prawie 14 dni. Przy temperaturze zewnętrznej ok. 25 stopni C. temperatura w lodówce sięga od 3 do 6 stopni ciepła.

Na ostrzu... piły

Ciąg dalszy ze str. 3

budowuje się tartak w Dalekinie, rozbudowuje się tartak w Augustowie, miał się rozbudowywać, a teraz, po niedawnych awariach, odbudowuje się tylko tartak w Ploczicznie. Z tym tartakiem drzewiarze wiązali najwięcej nadziei, bo i w tym wypadku zadecydowały wyliczenia. Po rozbudowie, o której mówi się już od sześciu lat, tartak ten miał przetwarzać o 66 tys. metrów sześc. surowca więcej. Zatem odejmijmy te 66 tysięcy od 80 tys. wywożonych, a pozostanie niewiele, co już jakoś da się „upchać" w tartakach porozstałych, poddanych gruntowniejszej, takiej z perspektywą, modernizacji. Tymczasem rozbudowa Płoczicna ma ponoć zacząć się w 1969 roku...

KOSZTOWNY WYBÓR

Wypada jeszcze raz powrócić do sprawy nadmiernego obciążenia parku maszynowego i do niezwykle istotnych w tych warunkach remontów. Dobrze jest, że przynajmniej na remonty są pieniądze i że służba remontowa przygotowana jest na szybką interwencję w wypadku awarii, chyba że ta przerasta jej możliwości. Istnieje jednak również inny rodzaj remontów, zaplanowanych z góry i mających charakter profilaktyczny. Na ten cel także są pieniądze, tylko nie zawsze można je rozsądnie wydać. Remonty profilaktyczne wymagają pewnego czasu. Najłatwiej byłoby więc zatrzymać traki na miesiąc i poddać je gruntownym oględzinom. Ale na to nie tak łatwo się zdecydować, bo odbije się to na realizacji zadań produkcyjnych i tak przegłeć nie wykonywanych do końca.

W pierwszym kwartale bieżącego roku zabrakło do planu 12 tys. metrów sześc. tarcicy. Drzewiarze mają nadzieję, że w drugim kwartale wywiążą się z zadań, ale „zaległości z pierwszego kwartału odrobić nie dadzą. Jak wypadnie trzeci i czwarty kwartał — pokaże przyszłość.

KONKURENCI TARCICY

Długo jeszcze produkcja tarcicy zajmować będzie czołowe miejsce w działalności tartaków i długo jeszcze sama tarcica stanowić będzie przedmiot transakcji handlowych przemysłu drzewnego. Mimo to pojawia się już konkurent stanowiący po trosze produkcję uboczną, po trosze planową. Są to różnego rodzaju opakowania i detale (np. listwy torfowe) oraz elementy meblowe, części drewniane do maszyn rolniczych i inne. Produkcja ta ma przed sobą przyszłość w kraju i na świecie, a tym bardziej na Białostocczyźnie stanowiącej prawdziwe zagłębie przemysłu drzewnego. W białostockim przedsiębiorstwie stawia ona dopiero pierwsze kroki i — jeśli chodzi o opakowania i drobne detale wyrabiane w ramach kooperacji z wielkimi przedsiębiorstwami przemysłowymi — zajmuje zaledwie jeden procent ogółu zadań.

Ale i ta produkcja nie może przebiegać w warunkach ciągłych alternatyw, chaw o sprawność parku maszynowego, w atmosferze nerwowości i bynajmniej nie inwalidzującego ludzi wyboru pomiędzy jakimi takimi — przeważnie bardzo niskim — wykonaniem planów a ewentualną dewastacją urządzeń. Także w tej dziedzinie powinny decydować rozsądne wyliczenia, bo przecież inwestujemy przede wszystkim w przyszłość.

CZAS NA KONKRETY

Na tle tych wszystkich spraw powstał pewnego rodzaju konflikt białostockiego Okręgowego Przedsiębiorstwa Przemysłu Drzewnego ze swym resortowym zjednoczeniem. Nie wnikając w szczegółową analizę poszczególnych dokumentów sygnalizujących nie od dziś przyczyny owego konfliktu, można by się wprowadzić do dwu spraw dotąd nie rozstrzygniętych do końca.

Pierwsza dotyczy tolerowania zbyt powolnego tempa rekonstrukcji niektórych tartaków, przewlekania rozbudowy tartaku w Płoczicnie i zwrócenia większej uwagi na rozwój suszarnictwa.

Druga sprawa, to bardziej analityczne podejście do aktualnych możliwości produkcyjnych i dostosowanie do nich coroczych zadań produkcyjnych.

Przed kilkoma dniami na tle właśnie tematy dyskutował aktyw gospodarczy i samorządowy przedsiębiorstwa. Do udziału w dyskusji zaproszeni zostali również przedstawiciele władz naczelnych przedsiębiorstwa, ale z tak doskonałej okazji wymiany poglądów nie skorzystali.

A wydaje się, że naprawdę czas już na jakieś konkretne posunięcia, bo Białostocczyzna może być ośrodkiem przemysłu drzewnego nie tylko z nazwy.

WIRGILIUSZ MŁYŃCZYK

Kronika wypadków

W ostatnią sobotę i niedzielę woda pochłonęła cztery śmiertelne ofiary, w tym dwoje małych dzieci. We wsi Tracze w pow. elckim, w sadzawce utonęła 2-letnia Agata Sierżanowska, bawiąca się nad wodą bez opieki dorosłych. W podobnych okolicznościach zginął 3-letni Józef Miruć ze wsi Bondary (pow. Białostocki), który utonął w Narwi.

Dalsze dwie ofiary kąpieli miały po lat kilkanaście. 16-letni Stanisław Czyżewski z Augustowa, w niedzielę po swym kolegą pływali kajakiem po rzece Netta. W pewnym momencie kajak wywrócił się i chłopcy wpadli do wody. Czyżewski utonął, a jego kolega zdołał szczęśliwie dopłynąć do brzegu. Również w tym samym dniu, w okolicy wsi Janowo w pow. łomżyńskim wyłowiono w Narwi zwłoki 15-letniej Barbary Rogowskiej z Łomży, która utonęła 15 bm.

★

[illegible] w pow. białskim, na przystanku PKS. Sergiusz Siewierieniuk z Białegostoku, wysiadając z autobusu nie zachował należytej ostrożności i został potrącony przez mijającą autobus „Warszawę". Poszkodowanego, ze złamaną nogą i ogólnymi obrażeniami odwieziono do szpitala.

Podobny los spotkał 14-letniego Stanisława Pachuckiego ze wsi Białogrądy w pow. grajewskim, który jadąc motorem został potrącony przez prowadzącego wóz strażacki marki „Star-szer. Jana Baczynskiego. Wypadek miał miejsce w Grajewie, a odpowiedzialność za jego spowodowanie spada na kierowcę wozu ciężarowego, który wymusił pierwszeństwo przejazdu.

★

We wsi Cecele (pow. siemiatycki) motocyklista Wiktor Brecko ze wsi Kulygi, jadąc w stanie nietrzeźwym motocyklem marki „Jawa" potrącił przechodzącą wieś 51-letnią Zofię Kościeniuk, która doznała lekkich obrażeń ciała. Sprawca zbiegł z miejsca wypadku, lecz wkrótce został zatrzymany przez organa MO.

★

Czterej nieletni chłopcy ze wsi Chanie w pow. siemiatyckim, w czasie niedzielnej wycieczki do lasu znaleźli niewypał. Jeden z chłopców, 16-letni Piotr Jakuć, mimo ostrzeżeń kolegów, uderzył pociskiem w pień drzewa. Nastąpiła eksplozja i chłopiec poniósł śmierć na miejscu. Jego współtowarzysze wyszli z wypadku szczęśliwie.

★

W sobotę, 28 bm. koło Knyszyna pociąg towarowy relacji Białystok — Ełk potrącił jadącego poboczem torów rowerzystę Jerzego Kobeszko ze wsi Pańskie (pow. moniecki). Poszkodowany w stanie ciężkim został przewieziony do szpitala w Mońkach. (ko)

Ze sportu

Ciężarowcy przygotowują się do centralnej spartakiady

W dniach 28 bm. — 3 czerwca odbędzie się w Lublinie centralna spartakiada w podnoszeniu ciężarów. Szlangiści Białegostoku obsadzą w tej imprezie wszystkie wagi. Obecnie najlepsi ciężarowcy naszego miasta przebywają na zgrupowaniu w Białymstoku (od 13 do 26 bm.). Za pozdrowienia — dziękujemy. (ko)

Szczegóły o meczu Mazur-Lechia

Jak już informowaliśmy, w meczu o wejście do II ligi bokserzy Mazura Ełk rozgrywali na własnym ringu z Lechią Tomaszów 18.2. Z ełczan walczyli jedynie Kmita. Wszyscy pozostali (Kiderski, Woronko, Dobrenko, Dargiewicz, Zatapin, Czemiel, Nowak, Bułajko i Kalinowski) wygrali, co zdecydowanie (aż pięć walk) przed czasem. Najpierw Kmita, czyli Dargiewicz, Czemiel i Bułajenko. Bedący w Ełku nad Wydziału Szkolenia PZB sk. Nawrocki powołał na zgrupowanie dla Czemiewa Kuderskiego, Dobrenke i Czemiela. (ko)

Trasa wyścigu w Mońkach

Ustalono trasę ogólnopolskiego wyścigu kolarskiego w Mońkach. Oto ona:

29 lipca — I etap (130 km) Mońki — Knyszyn — Krypno — Tykocin — Jeżewo — Białystok — Knyszyn — Mońki.

30 lipca — II etap (96 km) dywizjonu jazdy na czas Mońki — Trzcianne — Mońki. 2 okrążenie finisze.

31 lipca — III etap (135 km) Mońki — Goniądz — Suchowola — Korycin — Jasionówka — Knyszyn — Mońki. 5 lotnych finiszów.

Patronat nad wyścigiem objął prezes WZGS — **J. Wierzbicki.** Ostatnie wpłynęło zgłoszenie drużyny Środni Lublin, w której barwach startuje Stec. (ko)

Samochodowa jazda zręcznościowa

W sobotniej, samochodowej jeździe zręcznościowej, zorganizowanej przez Automobilkę Podlaski startowało 20 samochodów, w klasie generalnej zwyciężył Okulus (AP) na Żuku, wyprzedzając przed Chomką (AP) na „Skodzie 1200 MB". I Nachimowiczem (nie zrzeszony) na „Moskwiczu", w klasie „Syrenowej" najlepszy był Czyżewski (taksówki 140) przed Turowskim i Jabłońskim (obaj WKTS). (ko)

Wojewódzki przeplataniec

ZAMBRÓW. Podokręgowe zawody piłki ręcznej szkół podstawowych wygrała drużyna dziewcząt szkoły w Dąbrowie Wielkiej (pow. wysokomazowiecki), wśród chłopców Płońnica (pow. łomżyński).

KOLNO. Zarząd gromadzki ZMW i koło LZS w Kolnie zorganizowały rejonową spartakiadę, w wyścigach kolarskich zwyciężył Filipiuk i Koniewski. W meczu siatkówki LZS Łubin wygrał z LZS Kalinowo 2:1. Były też zawody lekkoatletyczne.

GRAJEWO. W zawodach podokręgowych w piłce ręcznej szkół podstawowych wygrała drużyna dziewcząt szkoły z Kramarzewa (pow. grajewski), a wśród chłopców — Dąbrowa.

BAKAŁARZEWO. W finale piłki ręcznej zwyciężył LZS Raczki, który w finałowym meczu wygrał z LZS Bakałarzewo 7:1. Wśród entuzjastów piłki ręcznej z Bakałarzewo jest kierownik miejscowej szkoły A. Ogórek.

BIAŁYSTOK. Turniej koszykówki w ramach akcji „Lato w mieście" wygrała w 3 kolejce Mroczek (szkra), a wśród mężczyzn Piotrowski (Nowe Miasto).

MOŃKI. Finałowy mecz piłkarski o puchar PK ZSL wygrał Podlaskiak Kuysyn, zwyciężając Promienie Mońki 2:1. W Dolistowie odbyła się rejonowa spartakiada w 3 dyscyplinach. Startowało 84 uczestników. W imprezie motorowej (złoty kask) I miejsce zajął Wodnicki, sportomiast wyścig kolarski wygrał Zawadzki. Zawody siatkówki i piłki ręcznej wygrała Biebrza Dolistowo. (ko)

Komunikat MO

24 kwietnia br. w Ełku została zatrzymana kobieta w wieku ok. 23 lat z objawami choroby psychicznej, bez żadnych dokumentów stwierdzających tożsamość.

RYSOPIS: wzrost 158 cm, postać wysmukła, włosy ciemne rzadkie, twarz owalna, czoło wysokie cofnięte, brwi ciemne łukowate, nos średni szeroki, uszy małe przylegające, usta średnie, wargi cienkie, broda wąska wystająca, w uzębieniu brak czterech zębów, chód lekki.

UBRANIE: jesionka koloru czarnego, sukienka koloru zielonego, sweter koloru czerwonego, pończochy szare, pantofle brązowe na gumie, na szyi chustka nylonowa koloru białego z zieloną obwódką, w środku czerwone kwiaty.

W rozmowie podaje, że nazywa się Jadwiga Głowińska, urodzona w 1943 r., dalszych danych personalnych nie pamięta. Rodzice, opiekunowie, bądź inne osoby znające katrzymana proszone są o osobiste lub listowne skontaktowanie się z Komendą Powiatową MO w Ełku lub najbliższą jednostką MO.

Dyrekcja Zakładów Usług Radiotechnicznych i Telewizyjnych realizując postulaty mieszkańców Białegostoku wprowadza z dniem 1. VI. 67 r.

telefoniczne przyjmowanie zgłoszeń

na wszystkie naprawy odbiorników telewizyjnych. W tym celu należy telefonować na następujące nr.

2-26-78 w godz. 8—18
30-80 w godz. 11—19

Równocześnie uprzejmie informuje się, iż z dniem 1. VI. 67 r. wprowadza się następujący podział w zakresie świadczonych usług przez poszczególne placówki na terenie miasta Białegostoku:

— Stacja Obsługi Telewizyjnej, Al. 1 Maja 29 — naprawy gwarancyjne i odpłatne odb. telewizyjnych, naprawy ekspresowe,
— Stacja Obsługi Radiotechnicznej i Telewizyjnej, ul. Wesołowskiego 6 — naprawy gwarancyjne i odpłatne odb. radiowych, wzmacniaczy, adapterów i odb. telewizyjnych, naprawy ekspresowe,
— Stacja Obsługi Radiotechnicznej, ul. Lipowa 45 — naprawy gwarancyjne i odpłatne odbiorników tranzystorowych, magnetofonów i odb. samochodowych, naprawy ekspresowe.

Korzystajcie z usług ZUR i T

Odbyrle ZURIT udziela 3-miesięcznej gwarancji na dokonane naprawy. k 1096-1

KOMUNIKATY

Korektorki na pół etatu (wykształcenie wyższe lub średnie pedagogiczne) zatrudni redakcja „Gazety Białostockiej". Zgłoszenia, ul. Wesołowskiego 1, pokój nr 2.

Zakład Doskonalenia Zawodowego w Białymstoku organizuje w Ełku 2-letni KURS mechaniki samochodowej. Zapisy przyjmuje i udziela informacji Ośrodek Szkolenia Org. Cechu Rzemiosł Różnych w Ełku, ul. Małeckich 14, tel. 557. Osobom, które ukończą w/w kurs zapewnia się zatrudnienie w Ełku w Oddziale TOS. k 1282-0

Rejonowe Przedsiębiorstwo Przetwórcze Przemysłu Paszowego „Bacutil" w Warszawie, ul. Chocimska 28 ogłasza przetarg nieograniczony na wykonanie w Zakładzie Utylizacyjnym w Szybie k/Ełku:

1. placu tłuszczowego — roboty drogowe — 710 m kw.,
2. rozbiórka ogrodzenia z cegły — 181 m kw.,
3. budowa ogrodzenia prefabrykowanego — 300 mb.,
4. budowa konstrukcji nośnej żelbetowej pod przenośnik taśmowy (długość 25 mb) i obudowę drewnianą tego przenośnika,
5. budowa budynku portierni typowej z wagą wozową 15 ton,
6. instalacji elektrycznej w budynku portierni.

W/w roboty winny być wykonane z materiału wykonawcy do dnia 15 grudnia 1967 r. Dokumentacja techniczna do wglądu, kosztorysy ślepe do podjęcia w Sekcji Inwestycji RPPPP „Bacutil" w Warszawie, Chocimska 28, pokój nr 19. Do udziału w przetargu zaprasza się przedsiębiorstwa państwowe, spółdzielcze i prywatne. Oferty należy składać do dnia 5 czerwca 1967 r. w Sekcji Inwestycji RPPPP „Bacutil" w Warszawie. Komisyjne otwarcie ofert nastąpi w dniu 10 czerwca 1967 r., godz. 10 w RPPPP „Bacutil" w Warszawie, ul. Chocimska 28. Zastrzega się prawo wyboru oferenta lub unieważnienia przetargu bez podania przyczyn. O wyniku przetargu oferenci zostaną powiadomieni pisemnie. k 1268-1

Wojewódzka Kolumna Transportu Sanitarnego ogłasza przetarg nieograniczony na sprzedaż 7 samochodów sanitarnych marki „W-wa" M-20 — cena wywoławcza po 23.000 zł każdy. Przystępujący do przetargu winien wpłacić wadium w wysokości 10 proc. sumy wywołania na konto 113-98-131 w NBP II O/M w Białymstoku lub do kasy WKTS, najpóźniej w przeddzień przetargu. Pojazdy można oglądać codziennie w godz. 8—10, oprócz niedziel i świąt, w garażach przy ul. Sienkiewicza 53. Przetarg odbędzie się w dniu 6 czerwca 1967 r. o godz. 10 w garażach przy ul. Sienkiewicza 53.

Zastrzega się prawo unieważnienia przetargu bez podania przyczyny. k 1100-1

Centralny Związek Spółdzielni Budownictwa Mieszkaniowego, Oddział w Białymstoku, ul. Manifestu Lipcowego 11/1, tel. 20-001, w. 29 — zatrudni z dniem 1. VII. — KIEROWNIKA SEKCJI LUSTRACJI. Wymagane wykształcenie wyższe ekonomiczne lub prawnicze, uprawnienia lustracyjne i 3 lata praktyki kontrolno-rewizyjnej lub wykształcenie średnie i 5 lat praktyki kontrolno-rewizyjnej, — ST. INSPEKTORA EKONOMICZNEGO d/s samorządu i działalności społeczno-wychowawczej. Wymagane wykształcenie wyższe techniczne lub ekonomiczne, 4 lata praktyki w zawodach technicznych lub ekonomicznych, w tym przynajmniej 2 lata w specjalności odpowiadającej charakterowi zatrudnienia, lub wykształcenie średnie i 3 lata praktyki.

Warunki pracy i płacy do omówienia na miejscu. k 1098-1

OGŁOSZENIA DROBNE

Pomoc domowa do małżeństwa z dzieckiem potrzebna natychmiast. Wiesoła k/Warszawy, Piotra Skargi 8, Tokarczykowie. k 1284-1

Przyjmę pomoc do dwojga małych dzieci. Białystok, Sienkiewicza 2 m. 4. g 1334-1

Poszukuję samodzielnej gospodyni do trzech pracujących osób. Białystok, Majowa 1/1, tel. 54-41. g 1338-1

Potrzebna pomoc do 2 dzieci. Białystok, Grunwaldzka 64 m. 3. g 1331-1

Potrzebna dochodząca pomoc do dziecka. Warunki dobre. Zgłaszać się: Białystok, Górna 1 m. 21 (koło Nowogródzkiej). g 1343-1

Przyjmę pomoc domową na stałe, najchętniej ze wsi. Białystok, Mazowiecka 27 E m. 17. Jurkowska. g 1344-1

Potrzebny młody pracownik do gospodarstwa rolno-ogrodniczego Warszawa 91, Świderska 108, Oldakowska. k 1263-1

Dom, chlew, ogród z powodu wyjazdu — pilnie sprzedam. Kareckie, Augustów, Marcelewskiego 13. p 260-1

Sprzedam dom mieszkalny parterowy z placem i prawem budowy piętra. Białystok, Kasznanowa 19. Antoniuk. g 1324-1

Dom nowy cały lub połowę — sprzedam. Gdynia-Rumia, Maryniarska 15. Mereckie. p 261-1

„Syrenę 102" — sprzedam. Białystok, Dębowa 8. Oglądać — wtorki, czwartki, soboty od godz. 16—19. g 1337-1

Suprasł — „Słodkie życie" Łapy — „Mściciel w masce" Czeremcha — „Strzelby Apaczów"
Choroszcz — „Cudze dzieci"
Wasilków — „Książę i żebrak"
Czarna Białostocka — „Żołnierki"
Sokółka — „Stazione Termini"
Wysokie Mazowieckie — „Dzwonki Northside 777"
Koino — „Juana Gallo"
Jedwabne — „Uwiedziona i porzucona"
Monki — „Kandyd czyli optymizm XX w."
Sejny — „Ten najlepszy"
Szczuczyn — „Dzielnica kruków"
Knyszyn — „Człowiek z Rio"
Kajgród — „Gamin"
Różanystok — „Piętno Hiroszimy"
Goniądz — „Koty"
Tykocin — „Szatan"

DOKĄD dziś idziemy?

W BIAŁYMSTOKU

TEATR

Teatr im. Al. Węgierki — nieczynny.

KINA

„Pokój" — „Szczęście", prod. franc., kol. (od lat 18), dod. — „Miłość, zazdrość", godz. 15.30, 17.45 i 20.15.

„Ton" — „Pluton 317", prod. franc. (od lat 16), dod. — Miedzy niebem a ziemią", godz. 15.30, 17.45 i 20. (Ostatni dzień).

„Syrena" — „Krzyżacy", prod. polsk. (od lat 12), godz. 10. „Ostatni zachód słońca", prod. USA, western (od lat 14), godz. 13, 15.30, 17.45 i 20.

„Iskra" — „Człowiek z Rio", prod. franc. (od lat 16), dod. — Miedzy niebem a ziemią", godz. 15.30, 17.45 i 20. (Ostatni dzień).

Kino-Teatr Zw. Zaw. — Teatr „Kontrasty" w Warszawy — „Czy pani kogoś szuka", godz. 17 i 20.

„TPP-R" — „Pieski świat", prod. franc.-włosk., dokum., kol. (od lat 16), godz. 15.30, 17.45 i 20.

Kino MO — „Sąd ostateczny", prod. włoskiej (od lat 16), godz. 17 i 19.

„Polana" — „Niewidomy muzyk", prod. radz., kol. (od lat 12), dod. „Farmacja w Polsce", godz. 18.30; „Odwet kapitana Leszą", prod. bułgar., panor., kol. (od lat 16), dod. — „Kr 1", godz. 20.30.

„Roma" — nieczynne.

„Spotkanie" — „Krzyżacy", prod. polsk., panor., kol. (od lat 12), godz. 10, 13 (dla szkół) i 18.

„Kolejarz" w Starosielcach — nieczynne.

MUZEUM

Muzeum Ruchu Rewolucyjnego, ul. Kilińskiego 6 — czynne w godz. 11—17. Wystawa stała: „Dzieje białostockiego ruchu rewolucyjnego". Wystawa czasowa: 1 Maja w obiektywie W. Grzegorczyka.

KLUBY

Klub „Siedmiu", ul. Wesołowskiego 1, Dom Prasy — czynny w godz. 10—22.

Klub Międzynarodowej Prasy i Książki „Ruch", czynny w godz. 10—22.

W WOJEWÓDZTWIE

KINA

Ełk „Polonia" — „Fantomas"
Ełk „Orzeł" — „Wyspa tajemnicza"
Ełk „Zorza" — „Tragiczne polowanie"
Suwałki „Bałtyk" — „Radość o poranku"
Suwałki „Merkury" — „Sprawdzono, min nie ma"
Łomża „Millenium" — „Boccacio 70"
Łomża „Październik" — „Partyzanckim szlakiem"
Zambrów — „Szczęście"
Grajewo — „Chata wuja Toma"
Augustów — „Synowie Wielkiej Niedźwiedzicy"
Olecko — „Synowie magnata s. I
Gołdap — „Śmierć Belli"
Bielsk Podlaski — „Trema"
Siemiatycze — „Narzeczeni"

W razie WYPADKU

Wojewódzka Stacja Pogotowia Ratunkowego, tel. biura wezwań 99, informacji pogotowia 2-22-52.

Pogotowie dziecięce czynne w godz. 19—7.

Pogotowie stomatologiczne czynne w godz. 19—7.

Straż Pożarna — tel. 98.

Pogotowie MO — tel. 97.

APTEKI

Apteka nr 3, ul. Lipowa 45, tel. 237-65.

Apteka nr 6, ul. Malmeda 12, tel. 62-51.

Apteka nr 4, ul. Mazowiecka 37, tel. 203-84.

SZPITALE

Codziennie ostre dyżury pełnią szpitale:

Wojewódzki Szpital Zakaźny, osiedle Dojlidy, ul. Żurawia tel. 77-72.

Wojewódzki Szpital im. J. Śniadeckiego, ul. M. C. Skłodowskiej 16, centr. 2-16-21: oddziały: dziecięcy, chirurgia — tel. 2-06-65, gruźlica — (centr.), wewnętrzny — (centr.), zakaźny (centr.) oraz oddział dermatologiczny — ul. Manifestu Lipcowego 2, tel. 2-10-66.

Dyżury szpitali w dniu 23. V. 1967 r.

Wojewódzki Szpital im. J. Śniadeckiego, ul. M. C. Skłodowskiej 16, tel. centr. 2-16-21 — dyżurują oddziały: chirurgia, laryngologia, okulistyka, zakaźny dziecięcy, wewnętrzny, neurologia, gruźlica kostno-stawowa.

Woj. Przychodnia p/Gruźlicza, ul. Warszawska 18, tel. 55-81 — oddz. gruźlicy.

Szpital im. M. C. Skłodowskiej, ul. Warszawska 15, oddział położniczy, tel. 57-71.

Z nowe opony włoskie 560 x 14 — sprzedam. Białystok, tel. 218-95. g 1335-1

Dom drewniany pod rozbiórkę — sprzedam. Wiadomość: Białystok, ul. Nowotki 13b m. 21. g 1339-1

Sprzedam pianino. Białystok, Elektryczna 4 m. 10, tel. 43-74. g 1326-1

„Fiat" 600 z radiem — stan dobry — sprzedam. Suwałki, Polna 25. g 1331-1

Motocykl MZ — sprzedam. Sokółka, Długa 8/6. g 1327-1

Skuter „Lambretta" 150 L. D. — sprzedam. Ełk, Szopena 5/2. g 1340-1

Anuluje się zagubione zezwolenie siedz nr T-370 03 z dnia 14. III. 63 r. na prawo zakupu kaki hektograficznej wydane Wojewódzkiemu Zjednoczeniu Przedsiębiorstw Handlowych w Białymstoku przez WUKPPiW w Białymstoku. g 1335-1

49

A. DNIEPROW

RÓWNANIA MAXWELLA

(Opowiadanie fantastyczno-naukowe)

Generator impulsowy doktora Pfaffa, bez względu na jego schemat, jest obliczony faktycznie na wytwarzanie energii elektrycznej określonej mocy. Wiadomo, że jeżeli generator impulsowy zostanie przeciążony, to znaczy, jeżeli pobierać od niego moc większą niż zaprojektowana, to częstotliwość jego początkowo powoli, później zaś gwałtownie spada. To znaczy, że w wypadku, gdy zostanie podłączone do niego dodatkowe obciążenie w postaci oporu omowego, można spowodować jego prace nie w przedziale częstotliwości, jaką wskazują przyrządy, lecz w przedziale częstotliwości o wiele niższej.

Dyspozycje matematyczne pracowników ośrodka obliczeniowego Kraftstudta były eksploatowane w przedziale dziewięćdziesięciu trzech herców. Uczucie gniewu i zaburzenia powstaje u ludzi przy działaniu pola zmiennego o częstotliwości osiemdziesięciu pięciu herców! Aby dopomóc tego, należy obliczyć wartość obciążenia dodatkowego dla generatora.

Gdy byłem w laboratorium doświadczalnym, zauważyłem tam dane woltomierza i amperomierza na osłonie siatkowej generatora. Iloczyn obu tych wielkości określił mi moc generatora. Teraz należało jeszcze rozwiązać zadanie matematyczne, dotyczące dodatkowego obciążenia...

W myśli przedstawiłem sobie schemat podłączenia do generatora wszystkich owych gigantycznych kondensatorów, w których przebywali ci nieszczęśni ludzie. W myśli rozwiązałem równania Maxwella dla danego układu kondensatorów i wyznaczyłem wartości wektora natężenia

50

składowej elektrycznej i magnetycznej pola. Wprowadziłem do tych wielkości poprawki na energię, pochłanianą przez znajdujących się w kondensatorach ludzi, i w ten sposób ustaliłem wartość mocy, którą zużywa generator na pobudzenie dyspozycji myślowych obliczeniowców.

Okazało się, że rezerwa mocy, jaka pozostawała u doktora Pfaffa, wynosiła tylko półtora wata.

Te dane wystarczyły mi do rozstrzygnięcia zagadnienia, jak zamienić częstotliwość dziewięćdziesięciu trzech herców na osiemdziesiąt pięć.

Należało uziemić jedną z płyt kondensatora za pomocą oporu wartości tysiąca trzystu pięćdziesięciu omów.

Te równania Maxwella rozwiązałem myślowo w ciągu czterdziestu minut, a kiedy otrzymałem wynik, omal nie krzyknąłem z radości. Ale jak tu dostać kawałek przewodu o takiej wartości oporu? Opór musi być sprawdzony bardzo dokładnie, gdyż inny sposobuje zmianę częstotliwości na nieprzewidzianą i odmienną niż wymagana, co w rezultacie nie da zamierzonego efektu.

Łamiąc głowę nad tym problemem praktycznym, gdyż od rozwiązania jego zależało powodzenie całego planu, byłem już gotów rozwalić sobie głowę o biurko, jak ten matematyk, którego widziałem w stanie rozpaczliwego szaleństwa. Gorączkowo rozważałem, po raz nie wiem który, możliwości skonstruowania oporu o wymaganej wartości, nic jednak nie mogłem wymyślić. Świadomość bezsiły doprowadzała mnie do skrajnej rozpaczy, chociaż przez cały czas wydawało mi się równocześnie, że jestem tuż, tuż od rozwiązania i tego problemu.

I kiedy tak, ściskając rękami głowę, gotów byłem już zawyć nieludzkim głosem, wzrok mój padł niespodziewanie na czarny kubek z plastyku, stojący na brzegu biurka. W kubku znajdowały się ołówki. Było tam z dziesięć ołówków — każdy innego koloru i każdy przeznaczony do czego innego. Natychmiast porwałem pierwszy z brzegu i obracając go przed oczyma przeczytałem, że to ołówek „2B", co oznaczało, że jest bardzo miękki. Rysik miękkiego ołówka zawiera dużą ilość grafitu dobrze przewodzącego elektryczność. Dalej znalazłem ołówki serii „3B", „5B" i wreszcie ołówki serii „N", twarde, przeznaczone specjalnie do pisania przez kalkę. Obracałem w

51

palcach ołówki, a mózg mój pracował gorączkowo. Wtem, nie wiadomo skąd, przypomniałem sobie opór właściwy rysików ołówkowych. Ołówek „5N" posiada opór rysika równy dwu tysiącom omów. W mgnieniu oka miałem już w ręku ołówek „5N". Moje równania Maxwella znalazły rozwiązanie nie tylko teoretyczno-matematyczne, lecz także praktyczne. Trzymałem oto w swoich rękach kawałek rysika oprawionego w drewno. Za jego pomocą zamierzałem rozprawić się z tą bandą barbarzyńców.

Jakież to dziwne! Jakich zdumiewających odkryć dokonuje matematyka! Na początku był długi łańcuch obserwacji, rozważań, analiz, potem znów obserwacje nad konkretną sytuacją, później abstrakcyjne obliczenia, rozwiązanie równań wyprowadzonych przez znakomitego Maxwella w ubiegłym stuleciu, a w wyniku wszystkiego — dokładny rachunek matematyczny stwierdzający, że do zniszczenia firmy Kraftstudta potrzebny jest nieodzownie... ołówek „5N". Czyż fizyka teoretyczna nie jest czymś zdumiewającym?!

Mocno zacisnąłem w dłoni ołówek, tak jakby był najdrogocenniejszym przedmiotem, i ostrożnie, niemal z czułością schowałem go do kieszeni. Dalej zacząłem obmyślać, jak zdobyć dwa kawałki przewodu, żeby jeden podłączyć do płyty kondensatora, drugi zaś do kaloryfera w rogu pokoju, a między nimi umocować rysik ołówka.

Zastanawiałem się nad tym nie dłużej niż minutę. Przypomniałem sobie lampę biurową w pokoju, w którym mieszkałem razem ze wszystkimi „matematykami". Przy lampie był sznur elastyczny, a więc wykonany z szeregu żyłek. Można go uciąć i rozpleść na pojedyńcze żyłki. Sznur ma około półtora metra długości, można więc otrzymać z niego ponad dziesięć metrów cienkiego przewodu. To było zupełnie wystarczające.

Obliczenia ukończyłem w momencie, gdy oznajmiono przez głośnik, że mamy — to znaczy ja i wszyscy „normalni" obliczeniowcy — iść na obiad.

(CIĄG DALSZY NASTĄPI)

Organ KW PZPR w Białymstoku. Redaguje Kolegium. Wydawca RSW „Prasa". Redakcja i admin — Białystok, ul. Wesołowskiego 1. Dyrektor Wydawnictwa 2-11-10. Centrala Wydawnicza 2-22-41. Telefony redakcji: centrala 2-22-41, redaktor naczelny 2-09-35, zastępca redaktora naczelnego 2-11-18, sekretarz redakcji 2-15-58. Dział Łącznikoć z Czytelnikami 2-23-73. Dział Redakcyjny 2-22-41. Telefony redakcji: centrala 2-22-41, redaktor naczelny 2-09-35, zastępca redaktora naczelnego 2-11-18, sekretarz redakcji 2-15-58. Dział Sportowy 2-23-17. Redakcja nocna 2-10-87. Nie zamówionych rękopisów i zdjęć redakcja nie zwraca. Warunki prenumeraty miesięcznie — 13.50 zł, kwartalnie — 40.50 zł, półrocznie — 81 zł, rocznie — 162 zł. Prenumeratę przyjmują wszystkie placówki pocztowe i listonosze. Wpłaty na prenumeratę indywidualną należy dokonywać na konto PUPiK „Ruch" nr 12-6-1212 PKO Białystok. Na odwrocie blankietu należy podać okres prenumeraty. Adres Biura Reklam i Ogłoszeń RSW „Prasa", Białystok, ul. Wesołowskiego 1, tel. 2-32-41.

Nowy Antoniuk

Za 3—4 lata mieszkańcy Antoniuka nie będą już narzekać na brak wszechstronnych wygód. Rodzice zapomną o kłopotach codziennego dowożenia dzieci do żłobków i przedszkoli w śródmieściu, gospodynie domowe o dojeżdżaniu do centrum po zakupy.

Antoniuk będzie drugim, oprócz osiedla Tysiąclecia osiedlem, wyposażonym w pełen zestaw usług i urządzeń o charakterze ogólnomiejskim i lokalnym. Po całkowitym zakończeniu budowy osiedla liczba jego mieszkańców zwiększy się z 4 tys. aktualnie do 12 tys. osób. Wyrosną nowe bloki, budowane przede wszystkim przez białostockie spółdzielnie mieszkaniowe. Wielkomiejski charakter dzielnicy podkreśliny będzie przez kilka jedenastopiętrowych wieżowców, z których dwa, zlokalizowane w okolicy ul. Wierzbowej, są już w budowie. Siedem kolejnych jest jeszcze w planie. Przy ich wznoszeniu zastosowane będą elementy wielkoplytowe.

Osiedle posiadać będzie ośrodek dzielnicowy z placówkami handlowymi, gastronomicznymi, usługowymi. W projekcie jest stacja obsługi turystyki motorowej z Domem Kierowcy w pobliżu ul. Wierzbowej. Wybudowany będzie stadion z halą sportową. W planie są: Dom Kultury BZPB Fastv, dwa żłobki, trzy przedszkola, dwie szkoły podstawowe, Liceum Ogólnokształcące, przy ul. Świętokrzyskiej. Placówki te zaprojektowane są w ten sposób, żeby dzieci z osiedla w drodze do nich nie przechodziły przez ruchliwe arterie komunikacyjne. Między osiedlami powstaną trawniki, kwietniki i skwery. (ib)

II LO Wietnamowi i miastu

Uczniowie i nauczyciele II Liceum Ogólnokształcącego dla Pracujących zebrali i przekazali na fundusz pomocy walczącemu Wietnamowi 1.688 zł.

57 osób z Liceum pomagało przy porządkowaniu placu gier i zabaw przy ul. Włókienniczej. W sumie przepracowano 150 godzin. (ib)

WSA kończą zajęcia

27 osób otrzymało dyplomy ukończenia prowadzonej przez Zarząd Miejski ZMS i Zarząd Wojewódzki TKKF. Wieczorowej Szkoły Aktywu, szkolącej instruktorów rekreacji zimowej i letniej. Dalsze kwalifikacje absolwenci szkolenia zdobywać będą w czerwcu br. na dwutygodniowym obozie szkoleniowym w Augustowie.

Inne wieczorowe szkoły aktywu kończą zajęcia w przyszłym miesiącu. Około 23 osób zdobywa umiejętności prowadzenia pracy w klubach i świetlicach zakładowych, 30 osób kończy WSA w zakresie organizowania brzegu pracy socjalistycznej. Szkoły te prowadzone są przez Zarząd Miejski ZMS przy pomocy Wydziału Kultury Prezydium MRN i Wojewódzki Związek Spółdzielczości Pracy. (ib)

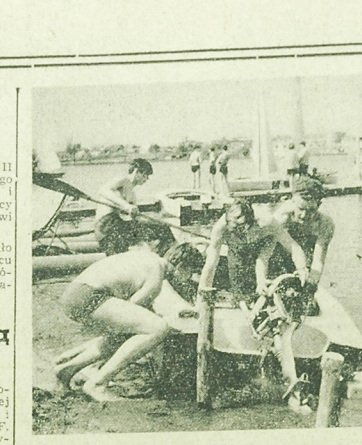

Niedziela w Dojlidach. Fot. Z. Kadziewicz

Przed świętem najmłodszych

W okresie obchodów Międzynarodowego Dnia Dziecka, święta naszych najmłodszych, przewiduje się wiele ciekawych imprez i zabaw. W Białymstoku i miastach powiatowych zorganizowane będą kiermasze z zabawkami, ulubionymi prezentami. Z myślą o dziecięcym święcie handel przygotował bardzo dużo ładnych zabawek.

Wśród 1200 pozycji na pewno będzie można wybrać miły upominek dla dziecka. Piłki, lale, misie, wrotki, indiańskie pióropusze, wiele zabawek politechnicznych i ciekawych gier towarzyskich, to tylko niektóre pozycje bogatego zestawu. Są również zabawki jugosłowiańskie, węgierskie, niemieckie, a cały ten różnorodny asortyment przygotowano na dziecięco święto. (as)

Na budowę pomnika L. Zamenhofa

Spółdzielnia Uczniowska z Technikum Ekonomicznego w Białymstoku z przepracowanego czystego zysku przeznaczyła na konto Społecznego Funduszu Budowy Pomnika L. Zamenhofa 475 zł 26 gr. (dal)

Przyczyny opóźnienia o 2 godziny egzaminów maturalnych

19 maja br. w godzinach nocnych nieznani sprawcy dokonali włamania do budynku Technikum Geodezyjnego w Białymstoku, zabierając ze sobą kopertę zawierającą tematy tegorocznych prac maturalnych (pisemnych) oraz drobne sumy pieniężne.

Zaalarmowane władze szkolne zdecydowały się na podjęcie jedynej w tej sytuacji decyzji: unieważnienie dotychczasowych tematów i zaproponowanie nowych. Tak też się stało.

Była to decyzja słuszna. Niezależnie bowiem od wąskiej grupy uczniów (być może nawet jednostek), którzy przy pomocy włamania mieli możliwość zaznajomienia się z tematami matury, cień podejrzenia mógłby paść na szersze kręgi tegorocznych abiturientów. Decyzja władz szkolnych chroni ich przed ewentualnością takich podejrzeń.

Śledztwo w sprawie wykrycia sprawców tego bez precedensu w naszym województwie włamania — trwa.

Przedłużenie linii „11" w dni świąteczne

Rezultatem uwzględnienia przez MPK postulatów mieszkańców Białegostoku jest przedłużenie w niedziele i święta linii autobusowej „11" do Szosy Obwodowej. W dni powszednie komunikacja na linii „11" pozostaje bez zmian.

Poza tym, podobnie jak w roku ubiegłym, w każdą niedzielę kursować będą specjalne autobusy do Ośrodka Sportów Wodnych w Dojlidach. (dal)

Czyny społeczne przy budowie ośrodka wypoczynkowego

Piękny ośrodek wypoczynku po pracy w Płoskach budowany przez Oddział PKS w Białymstoku — to typowa inwestycja czynowa. Wiele inicjatywy przejawia załoga w zabezpieczeniu funduszy finansowych i organizacji czynów społecznych. W 1966 r. wartość prac społecznych wykonanych przez załogę zamknęła się sumą 156,000 zł. Rok bieżący jest dalszym etapem budowy i również dalszym frontem prac społecznych.

W swych zamierzeniach pracownicy Oddziału nie są sami, niejednokrotnie pomagają im ludzie nie związani pracą zawodową z Oddziałem, po prostu znajomi lub członkowie rodzin. Dla uczczenia 50 rocznicy Rewolucji Październikowej oraz 1 Maja, budowniczy Eugeniusz Tarasiuk wykonał czyn indywidualny wartości 16.570 zł. Znaczną część prac adaptacyjnych kosztorysowych wykonał również Marian Zimnoch. Oddział posiada i dalsze deklaracje, które są w trakcie wykonania. Według oceny władz związkowych budowa Ośrodka w Płoskach może służyć jako przykład dobrej roboty. PKS to droga skłon podziękowanie wszystkim społecznikom, którzy wnieśli i wniosą swój wkład w budowę ośrodka. (dal)

Przeprowadzka. Fot. W. Niczyporuk

W GÓRĘ KWALIFIKACJE

Już dziesiąty rok prowadzi swoją działalność Towarzystwo Krzewienia Wiedzy Praktycznej. Obok innych placówek zajmujących się oświatą dla dorosłych systemem pozaszkolnym organizuje kursy i szkolenia, pokazy i odczyty z różnych dziedzin. TKWP, podlegające nadzorowi pedagogicznemu Kuratorium, rok rocznie wypuszcza około 4 tysięcy absolwentów różnych kursów.

Prowadzone są w zasadzie 3 typy kursów: przyuczające do zawodu, doskonalące w zawodzie i dla potrzeb własnych. Na pierwszym miejscu została postawiona nie sprawa ilości, lecz jakości kursów i z tego wynikają duże wymagania stawiane przed słuchaczami.

Kursy organizowane są w zależności od zapotrzebowania. TKWP jest w stanie zorganizować każdy. Aktualnie prowadzi się 16 rodzajów m. in. mechaników samochodowych i radiotelewizyjnych, konserwatorów urządzeń chłodniczych, całą serię z branży odzieżowej, kosmetyczne itp.

TKWP współpracuje z WZGS i ZSS „Społem", organizuje kursy na zlecenie zakładów pracy. Kursy doskonalące w zawodzie pozwalają zdobyć tytuł wykwalifikowanego robotnika i mistrza, przygotowują do egzaminu czeladniczego, zdawanego przed izbą czeladniczą. Zdobyty tytuł robotnika wykwalifikowanego jest równorzędny z tytułem czeladnicym i uprawnia do egzaminu mistrzowskiego w TKWP lub izbie rzemieślniczej.

Kursy dla potrzeb własnych, głównie z branży odzieżowej, kosmetycznej i piekarniczej, służą do zdobycia wedle zainteresowań wiedzy na codzienny użytek. W porównaniu z ubiegłymi latami zmalała ilość prowadzonych przez TKWP kursów, ale jest to zrozumiałe, ze względu na wieloletnie zaspokajanie potrzeb. Te, które są prowadzone, odpowiadają aktualnemu zamówieniu społecznemu. (dal)

Spotkanie działaczy LOK

Na niedawnym spotkaniu działaczy kół Ligi Obrony Kraju, istniejących przy placówkach podlegających Wojewódzkiemu Przedsiębiorstwu PKS, podsumowano dotychczasową działalność kół i wytyczono kierunki dalszego ich rozwoju.

Działacze wysunęli wnioski zwiększenia ilości uczestników szkolących się w zakresie powszechnej samoobrony, powołania sekcji strzeleckich, motorowych i wodnych, popularyzowanie klubów honorowych dawców krwi, nawiązania współpracy jednostek organizacyjnych LOK z organizacjami młodzieżowymi i społeczno-politycznymi poprzez wspólne imprezy sportowe, szkolenia.

Podczas zebrania aktywiści LOK otrzymali odznaki „Zasłużony działacz LOK". (ib)

Na bakier z gramatyką

Ostatnio w autobusach MPK wzrok pasażerów przykuwają rozlepione wewnątrz wozów ulotki takowej treści: słowa „dziękuje" nigdy za wiele.

Święta racja. Tylko czy koniecznie wzniosłe zawołania mają żyć na bakier z gramatyką języka polskiego? (gen)

Handel w Dniu Dziecka

Na zbliżający się Dzień Dziecka handel przygotował wiele niespodzianek. Zwiększony zostanie asortyment towarów w sklepach zabawkowych. W popularnym „Kubuchu" i u „Jacka i Agatki" — także na stoiskach przed nimi sklepami, można będzie nabyć wiele przyjemnych prezentów dla najmłodszych.

Sklep wędlowski i „Delikatesy" zaopatrzone zostaną w duży wybór słodyczy.

Przed PDT-em i Spółdzielczym Domem Towarowym „Merkury", w godzinach przedpołudniowych, dla zorganizowane będą pokazy mody dziecięcej.

W zakładach gastronomicznych odnowiona zostanie dopłata do bonów komunijnych na rzecz Towarzystwa Przyjaciół Dzieci, które wpłacone pieniądze przeznaczy na dziecięcą akcję letnią. (C)

Sukcesy sportowców-amatorów

Od czterech lat istnieje w mieście ogniska sportowe, którym patronuje ZW TKKF. Zrzeszeni są w nich amatorzy piłki siatkowej, tenisa stołowego, kometki i szachów, które rocznie odbywają się rozgrywki między poszczególnymi ogniskami o puchar przechodni.

W ubiegłą środę miało miejsce uroczyste wręczenie nagród indywidualnych i grupowych najlepszym sportowcom i ogniskom za rok 1966/67. W pracach brało udział 1200 osób zrzeszonych w 80 ogniskach.

W piłce siatkowej triumfowało ognisko TKKF przy PSS w Białymstoku, Ogniskom TKKF przy Białostockim Przedsiębiorstwie Instalacji Sanitarnych zajęło I miejsce w piłce siatkowej mężczyzn, w tenisie stołowym — I miejsce uzyskało ognisko TKKF przy Miejskim Przedsiębiorstwo Wodociągów i Kanalizacji. Nagrody indywidualne uzyskali: Teresa Mosiewicz za zajęcie pierwszego miejsca w kometce kobiet i Czesław Awgul — za I miejsce w kometce mężczyzn. (CH)

Dyskusja nad nauczaniem programowym

W ub. sobotę w I SN odbyło się spotkanie studentów i wykładowców SN-ów oraz nauczycieli miasta z pracownikami Katedry Pedagogiki UW — z dr Czesławem Kupisiewiczem. Omawiane były osiągnięcia naukowców w dziedzinie nauczania programowego. Prof. dr Cz. Kupisiewicz postanowił objąć patronat nad Komisją Pedagogiczną powstałą przy Białostockim Towarzystwie Naukowym. (ib)

NA ZDJĘCIU: nowy bloczek, więc spółdzielczości przy ul. Manifestu Lipcowego.

Przy W. Niczyporuk

PSS-owski jubileusz

Rekordowe obroty i zyski

POWSZECHNA Spółdzielnia Spożywców w Białymstoku obchodząca swoje 70-lecie posiada wiele pięknych kart. O jej historii powstania i działalności aż do lat międzywojennych pisaliśmy dosyć szczegółowo w naszych poprzednich publikacjach.

Białostocka PSS swym zasięgiem obejmuje dwa miasta: Białystok i Supraśl. Na tym terenie prowadzi ona 131 sklepów spożywczych i przemysłowych oraz dwa spółdzielcze domy handlowe „Merkury" i „Sezam". W ostatnich latach PSS rozpoczęła intensywną rozbudowę pawilonów handlowych w dzielnicach peryferyjnych, gdzie przy wielu nie było dostatecznej ilości placówek detalicznej sprzedaży.

Ostatnie lata działalności tej spółdzielni charakteryzuje również szybki proces modernizacji istniejących sklepów. Zniknęły już prawie całkowicie tradycyjne lady i kontuary; dziś klienci korzystając z nowoczesnych form sprzedaży — samoobsługi i preselekcji — mogą swobodnie dokonać lustracji eksponowanych towarów oraz przekonać się o ich cechach i właściwościach. Dzięki temu wzrosła też estetyka wnętrz sklepowych, co nie jest też bez znaczenia w stosunkach handel — klient.

Z działalnością handlową wiąże się, ściśle produkcja. Powszechna Spółdzielnia Spożywców prowadzi duży i nowoczesny zmechanizowany zakład masarniczy, wytwórnię wód gazowych, rozlewnię oleju oraz piekarnię i ciastkarnię. Poza tym przy spółdzielni istnieje zakład chałupniczy, w którym znalazło zatrudnienie około 120 kobiet.

Ostatnie lata można zatem określić mianem lat tłustych. Nie są to gołosłowne jubileuszowe frazesy. Ilustracją dynamicznego rozwoju spółdzielni są cyfry określające zysk osiągany przez spółdzielnię w ostatnich latach. W ubiegłej pięciolatce wzrósł on prawie trzykrotnie. Za okres od 1961 do 1965 r. PSS w Białymstoku osiągnęła łączny zysk w wysokości około 90 milionów złotych. Przedłużeniem tych osiągnięć był rok ubiegły, który spółdzielnia zamknęła rekordowym zyskiem 24,5 miliona złotych.

Wyniki te są rezultatem zwiększonej operatywności i coraz lepszego zaopatrzenia rynku w towary poszukiwane przez klientów. Rzutuje na nie wiele momentów, m. in. szeroko rozwinięte współzawodnictwo pracy. Spośród 22 brygad — 15 uzyskało tytuł Brygady Pracy Socjalistycznej. Efektem rozwiniętego na szeroką skalę współzawodnictwa było zajęcie przez spółdzielnię kilkakrotnie pierwszego miejsca w województwie i w kraju.

Poza działalnością handlową i wspomnianą produkcyjną białostocka PSS prowadzi szeroko zakrojoną pracę społeczno-wychowawczą wśród 30-tysięcznej rzeszy swych członków. W obrocie zainteresowań działaczy społeczno-samorządowych są przede wszystkim kobiety i młodzież. W okresie ostatnich pięciu lat ponad 3 tysiące kobiet — członkiń Powszechnej Spółdzielni Spożywców uczęszczało na 121 kursów z zakresu krawiectwa, haftu maszynowego, dziewiarstwa, racjonalnego żywienia, kosmetyki osobistej i fotografii amatorskiej. Dużym zainteresowaniem cieszą się też pokazy racjonalnego żywienia, użytkowania sprzętu gospodarstwa domowego, kosmetyki i inne. W ostatnich pięciu latach przeprowadzono ich ogółem 2.611, a skorzystało z nich łącznie 85 tysięcy osób.

Praca z młodzieżą — to przede wszystkim organizatorska rola Spółdzielni w zakresie zapewnienia godziwej rozrywki oraz wyrobienie pożytecznych zainteresowań i nawyków. W ostatnich pięciu latach 27 tysięcy młodych spółdzielców obejrzało wyczyny młodzieżowych zespołów i uczestniczyło w zapomysłowo zorganizowanych wieczorkach rozrywkowych. Uzupełnieniem tej niezwykle pożytecznej pracy są odczyty i pogadanki, na których statystycy odnotowali 15 tysięcy słuchaczy. Wspomnieć też wypada o około 80 festynach i porankach niedzielnych, na których bawiło się ponad 30 tysięcy dzieci spółdzielców. (jp)