Proletariusze wszystkich krajów, łączcie się!

NAKŁAD 96.886

Gazeta Białostocka

ORGAN KW POLSKIEJ ZJEDNOCZONEJ PARTII ROBOTNICZEJ

Nr 103 (4383) Wtorek, 2. V. 1967 r. Cena 50 gr

Defilada wojskowa i manifestacja ludności Moskwy

MOSKWA (PAP) — Punktualnie o godz. 10 czasu miejscowego na moskiewskim Placu Czerwonym rozpoczęła się defilada wojskowa z okazji 1 Maja. Na trybunach zajęli miejsca przedstawiciele społeczeństwa radzieckiego, generalicja i kosmonauci. Obecne są delegacje związkowe i robotnicze z 50 krajów, członkowie korpusu dyplomatycznego.

Burzliwa owacja zgromadzone tłumy witają zajmujących miejsca na trybunie Mauzoleum Lenina **Leonida Breżniewa, Aleksieja Kosygina, Nikołaja Podgornego** i innych przywódców partii komunistycznej i rządu radzieckiego.

Defiladę przyjmuje minister Obrony ZSRR, marszałek **Andriej Greczko.**

Po dokonaniu przeglądu wojsk marszałek Greczko wszedł na trybunę Mauzoleum Lenina, aby wygłosić przemówienie.

Minister podkreślił, że obecne święto pierwszomajowe odbywa się tuż przed 50-leciem Rewolucji Październikowej. Mówcą wskazał, że podjęte przez KPZR i rząd posunięcia, mające na celu podniesienie efektywności produkcji, dają już pierwsze owocne wyniki i gwarantują szybki rozwój sił wytwórczych, dalsze umocnienie gospodarczej i obronnej potęgi państwa radzieckiego.

Ciąg dalszy na str. 3

Fragment trybuny honorowej.

Po raz 23 w Polsce Ludowej

Cały kraj święcił 1 Maja

Przemówienie Władysława Gomułki

Uroczystości na Białostocczyźnie

WARSZAWA (PAP) — Po raz 23 w Polsce Ludowej przez cały kraj przetoczyła się fala 1-majowych manifestacji. Społeczeństwo Polski manifestowało pod hasłami pokoju, postępu i sprawiedliwości społecznej na całym świecie. Wyraziło zwartość polityczną oraz poparcie dla polityki partii i rządu, dokonało przeglądu dorobku naszego kraju w ciągu ostatniego roku.

Tegorocznym 1-majowym manifestacjom przewodziły hasła zwycięskiego półwicza Wielkiej Rewolucji Październikowej. Wyrażano wolę walki o zakaz broni nuklearnej oraz powszechne rozbrojenie, protest przeciwko neohitlerowskim i odwetowym żądaniom NRF. Słowa przyjaźni i solidarności popłynęły do wietnamskich bojowników, do narodu greckiego, zagrożonego widmem faszystowskiego terroru.

Centralna manifestacja odbyła się w Warszawie. Na trybunie honorowej zajęli miejsca członkowie najwyższych władz partyjnych i państwowych. Obecne były delegacje zagraniczne oraz członkowie placówek dyplomatycznych.

Przemówienie, gorąco oklaskiwane przez zebrane na trasie pochodu niezliczone tłumy warszawiaków wygłosił I sekretarz KC PZPR — **Władysław Gomułka.** (Tekst przemówienia podajemy na str. 3).

Świetecznie przystrojona trasa od Placu Dzierżyńskiego do Placu Konstytucji przemaszerowały kolumny mieszkańców poszczególnych dzielnic stolicy, prezentując dorobek oraz to wszystko, co powstaje w stolicy, a służy krajowi.

Jak zwykle w pierwszym szeregu manifestujących tuż za pocztami sztandarowymi przemaszerowała gorąco oklaskiwana kilkusetosobowa grupa weteranów ruchu robotniczego. Razem z nimi najmłodsze pokolenie warszawiaków, przejmujące sztafetę socjalistycznego budownictwa — harcerze.

Za kolumnami najmłodszych ogromna grupa chłopów z Mazowsza, Podlasia i Kurpiów, prezentująca przebudowę i rozwój socjalistyczny wsi. Parade stołecznych dzielnic otworzyła „czerwona Wola", po czym przed trybunami defilowali mieszkańcy z pozostałych dzielnic. Pochód zakończyła olbrzymia grupa warszawskich ZMS-owców.

(Sprawozdanie z uroczystości w różnych województwach zamieszczamy na str. 2).

Dorośli i dzieci na trasie pochodu.

W województwie

We wszystkich miejscowościach Białostocczyzny, z okazji święta 1 Maja, odbywały się uroczyste akademie i wieczornice. Głównym punktem uroczystości były manifestacje i pochody mieszkańców miast i wsi na rzecz solidarności ludzi pracy na całym świecie.

Oto relacje z Białegostoku i niektórych miast powiatowych. (Pozostałe relacje z braku miejsca przekażemy we środę).

PIERWSZOMAJOWE ŚWIĘTO powitała stolica województwa — Białystok piękną, odświętną szatą. Frontony gmachów udekorowane portretami przywódców międzynarodowego i polskiego ruchu robotniczego, wszędzie flagi, proporczyki, hasła i transparenty głoszące solidarność z masami pracującymi całego świata.

Już od rana mieszkańcy Białegostoku śpieszyli na miejsca zbiórek, by we wspólnym pochodzie wyruszyć na trasę majowego pochodu. Podobnie jak w roku ubiegłym trasa majowego pochodu prowadziła przez pięknie, efektownie przybraną ul. M. C. Skłodowskiej.

Na trybunie honorowej obok gmachu WKZZ, miejsca zajęli: członek KC PZPR, I sekretarz KW partii — poseł **Arkadiusz Łaszewicz,** przewodniczący Prezydium WRN — **Stefan Żmijko,** sekretarze KW PZPR — **Stanisław Kudla, Witold Mikulski, Aleksander Młodzianowski** i **Sergiusz Rubczewski,** prezes WK ZSL — poseł **Jan Ryznar,** przewodniczący WK SD — **Ryszard Bartnik,** członkowie Egzekutywy KW PZPR, członkowie Prezydium WRN, przewodniczący WK FJN — poseł **Stanisław Juchnicki,** szef Wojewódzkiego Sztabu Wojskowego — płk **Zbigniew Kotowski,** oficerowie WP, komendant wojewódzki MO — ppłk **Bernard Naregowski,** przewodniczący WKZZ — **Dymitr Karpowicz,** I sekretarz KM PZPR — **Józef Trusiewicz,** przewodniczący Prezydium MRN — **Zygmunt Bezubik,** członków-

Ciąg dalszy na str. 4

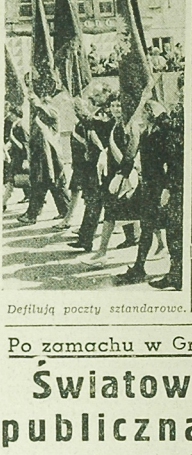

Defilują poczty sztandarowe.

Witamy w Białymstoku

Dziś rozpoczynają się w Białymstoku IV Spotkania Teatrów Lalek Polski Wschodniej, które trwać będą do 5 maja. 6 bm. uczestnicy wyjadą do Białowieży. W ciągu tych dni odbędą się występy teatrów lalek z Poznania, Rzeszowa, Kielc, Lublina i Białegostoku, a także Rijeki (Jugosławia). Imprezę zainauguruje dziś o godz. 13 występ białostockiego „Świerszcza", który przedstawi sztukę „Kotek — Protek" Z. Poprawskiego. Następnie o godz. 18 odbędzie się uroczyste otwarcie IV Spotkań i przedstawienie „Łaźni" Majakowskiego w wykonaniu Teatru „Marcinek" z Poznania.

Wszystkie zespoły teatrów lalek, które przybyły do Białegostoku na IV Spotkania, wszystkich przedstawicieli sztuki lalkarskiej, z kraju i z zagranicy, witamy serdecznie w Białymstoku. (a)

Na „Expo-67"

NOWY JORK (PAP) — „Expo-67" w Montrealu spodziewało się w niedzielę kolejnego milionowego zwiedzającego. W sobotę wystawę obejrzało przeszło 400 tysięcy osób. Specjalnym powodzeniem cieszyły się pawilony ZSRR i USA.

W dniu 1 maja gości pawilonu radzieckiego mogli oglądać defiladę na Placu Czerwonym w rekordowo krótkim czasie. Nakręcony podczas defilady film miał być przetransportowany helikopterem na lotnisko w Szeremietiewie i wysłany niezwłocznie odrzutowcem „TU-114" do Montrealu.

Dymisja rządu Kambodży

PARYŻ (PAP) — Szef państwa Kambodży, książę Norodom Sihanouk, poinformował o dymisji obecnego rządu. Książę Sihanouk oświadczył, że sam sformuje nowy rząd.

Międzynarodowe nagrody leninowskie

MOSKWA (PAP) — — Zachodnioniemiecki pastor antyfaszysta Martin Niemoeller południowoafrykański prawnik, przeciwnik apartheidu Abram Fischer znajdują się wśród sześciu laureatów leninowskich nagród pokojowych za rok 1966.

Jak zakomunikował TASS, międzynarodowe nagrody leninowskie „Za utrwalanie pokoju między narodami" otrzymali poradto Dawid Alfaro Siqueiros — meksykański malarz i działacz społeczny, Ivan Malek — czechosłowacki uczony i działacz społeczny, Rockwell Kent — amerykański artysta i działacz społeczny i Herbert Warnke — działacz społeczny z NRD.

Zakończenie

„Miesiąca pamięci narodowej"

WARSZAWA (PAP) — Kwiecień obchodzony był w całym kraju tradycyjnym już zwyczajem jako miesiąc narodowej pamięci. Odbyły się dziesiątki imprez i manifestacji, spotkań b. uczestników walk zbrojnych z hitleryzmem i b. więźniów faszyzmu ze społeczeństwem, a głównie z młodzieżą szkolną.

Najważniejszymi imprezami kulturalnymi były: wielka antywojenna manifestacja połączona z odsłonięciem międzynarodowego pomnika ku czci 4 milionów ofiar hitleryzmu w Oświęcimiu — Brzezince, w której uczestniczyło ok. 200 tys. osób oraz uroczystość odsłonięcia pomnika na terenie b. hitlerowskiego obozu koncentracyjnego w Polipach k/Szczecina.

Samolotem

dookoła świata

WASZYNGTON (PAP) — 34-letni inżynier amerykański, James Bede zamierza oblecieć w maju glob ziemski jednosilnikowym samolotem bez uzupełniania po drodze zapasów paliwa.

Wyczynu takiego nikt jeszcze nie próbował, ale Bede uważa, że obecny poziom techniki pozwala na podjęcie takiej wyprawy bez większego ryzyka.

Z Wietnamu

Bombardowania DRW Walki partyzantów

HANOI — LONDYN — PARYŻ (PAP) — 1 maja nad północnym Wietnamem trwały walki powietrzne. W godzinach rannych — jak donosi północnowietnamska agencja VNA — zestrzelono znów jeden samolot odrzutowy lotnictwa amerykańskiego spośród tych, które wdarły się do powietrznego obszaru Hoa Binh na południowy zachód od Hanoi.

W ten sposób ogólna liczba piratckich samolotów USA zestrzelonych nad DRW wzrosła do tego momentu do 1.832.

Jednocześnie nadchodzą szczegóły działań lotnictwa amerykańskiego nad DRW w dniu 30 kwietnia, według oświadczeń amerykańskich rzeczników wojskowych lotnictwo USA dokonało największych od 6 miesięcy ataków nad DRW, których obiektem były zwłaszcza połączenia kolejowe. Stwierdza się, że eskadry amerykańskie napotkały bardzo silny opór ze strony odrzutowców MIG lotnictwa północnowietnamskiego oraz artylerii przeciwlotniczej. Ataki koncentrowały się w łuku na północny wschód i północny zachód od Hanoi. Dokonano także nalotów na składy paliwa w odległości 55 km na północny wschód od Hajfongu. Jak wynika z informacji agencyjnych tym razem nie oszczędzono

Ciąg dalszy na str. 2

Napięcie stosunków

USA-Jemen

WASZYNGTON (PAP) — Ambasador Jemenu w Waszyngtonie Abdel Aziz al Feitah oświadczył, że Departament Stanu USA polecił zarówno jemu jak i innym pracownikom ambasady nie opuszczać Waszyngtonu bez zezwolenia władz USA aż do odwołania. Ambasador dodał, że odwołał wobec tego swoje zapowiedziane wystąpienie na specjalnej sesji Zgromadzenia Ogólnego NZ w dniu 1 bm.

Po zamachu w Grecji

Światowa opinia publiczna potępia faszystowski przewrót

SOFIA — RZYM — BONN (PAP) — Nowy premier Grecji, Konstanty KOLIAS oświadczył w wywiadzie dla zachodnioniemieckiego pisma „Welt am Sonntag", że król Konstanty nie był poinformowany o planach niedawnego zamachu stanu, lecz poparł nowy reżim, by oszczędzić swemu krajowi dalszych cierpień. Oczywiście — powiedział Kolias — król aprobuje i popiera rząd, na którego czele stoję. Dowodem tego jest, że król nas zaprzysiągł i uczestniczył osobiście w posiedzeniu gabinetu w ubiegłą środę.

Zapytany o motywy, jakimi kierowali się zamachowcy, Kolias utrzymywał, że chcieli oni zapobiec przygotowywanej od dłuższego czasu „rewolucji przeciwko państwu i wolności". Zapewniał, że jego rząd będzie dążył do jak najszybsze-

Ciąg dalszy na str. 2

POGODA

DZIŚ — zachmurzenie zmienne. Miejscami przelotne deszcze. Temperatura maksymalna 10—13 stopni. Wiatry umiarkowane, w porywach dość silne, zachodnie i północno-zachodnie.

Toruń - centrum poszukiwań ropy naftowej

BYDGOSZCZ (PAP) — W Toruniu buduje się obiekty zakładu geofizyki przemysłu naftowego, którego zadaniem są poszukiwania ropy naftowej na Niżu Polskim. Powstający zakład będzie nowoczesnym ośrodkiem specjalistycznym, a zarazem bazą dla ekip, które obejmują swą działalnością województwa środkowej i północnej części kraju.

Paryż uczcił pamięć ofiar hitleryzmu

PARYŻ — (PAP) — W katedrze Notre Dame w Paryżu, jak zwykle w ostatnią niedzielę kwietnia, odbyło się uroczyste nabożeństwo dla uczczenia pamięci 220 tysięcy Francuzów, którzy zginęli w hitlerowskich obozach koncentracyjnych.

Przed nabożeństwem złożono wieńce u stóp pomnika Nieznanego Żyda-Męczennika. Podczas wygłaszanych przemówień oddano hołd powstańcom z Getta Warszawskiego i ich walce prowadzonej w obronie honoru człowieka.

Obchody 1-majowe w kraju

Korespondenci PAP donoszą:

Blisko 3 godziny trwał pochód 1-majowy w **Katowicach.** Jego rozpoczęcie oznajmiły syreny fabryczne. Na trybunie honorowej wśród przedstawicieli władz partyjnych i państwowych znajdowali się: członek Biura Politycznego KC, I sekretarz KW PZPR **Edward Gierek** oraz członek Rady Państwa, przewodniczący Prezydium WRN — **Jerzy Ziętek.**

Nad barwną kolumną młodzieży — przyszłych budowniczych Polski Ludowej powiewały tysiące flag, transparentów, pozdrawiających Polską Zjednoczoną Partię Robotniczą, głoszących chwałę Rewolucji Październikowej oraz potępiających amerykańską agresję w Wietnamie. Górnicy kroczyli w szaro-niebieskich oraz czarnych galowych mundurach ze szpadami przy boku. Nad górniczymi kolumnami liczne portrety Marksa, Engelsa, Lenina, przywódców PZPR i Związku Radzieckiego oraz innych krajów socjalistycznych. Manifestacyjne pochody i wiece odbyły się również w innych miastach robotniczego Śląska — w Gliwicach, Zabrzu, Bytomiu, Sosnowcu, Bielsku i Cieszynie.

W **Szczecinie, Gdańsku i Gdyni** syreny znajdujących się w portach statków dały sygnał do rozpoczęcia pochodów 1-majowych. W Gdańsku szczególnie serdecznie witana była załoga Stoczni im. Lenina, która otrzymała imię wielkiego wodza Rewolucji Socjalistycznej przed 2 tygodniami.

W Szczecinie wielką grupę stanowili stoczniowcy, którzy zbudowali już po wojnie prawie 150 statków. W grupie marynarzy znajdowały się również załogi statków radzieckich i niemieckich. W zwartej kolumnie przeszli przed trybuną honorową rybacy dalekomorscy.

Daleko od kraju obchodzili święto majowe liczni nasi marynarze, znajdujący się w tym dniu na morzach i oceanach całego świata.

W Łodzi pochód otworzyła grupa weteranów ruchu robotniczego — uczestników walk z 1905 i 1917 roku oraz walk strajkowych z lat międzywojennych, a także kombatantów z lat ostatniej wojny. Wielotysięczna rzesza mieszkańców Łodzi powitała gorącą owacją studentów zagranicznych z 55 krajów, przygotowujących się do podjęcia studiów w Polsce. Szczególnie serdecznie witano studentów z DRW i Grecji, którzy nieśli ogromny portret Manolisa Glezosa i transparent: „Żądamy demokracji w Grecji".

Cztery godziny trwał pochód w **Poznaniu.** Na trybunie honorowej obok weteranów ruchu robotniczego zajął miejsce członek Biura Politycznego KC PZPR, marszałek Polski — **Marian Spychalski.** Pochód otwierały załogi fabryk robotniczej dzielnicy Wilda z ogromnym transparentem „Wielkopolska historycznym bastionem walki z germańskim najeźdźcą". Imponująco prezentowała się załoga zakładów „H. Cegielski". Masy pracujące Poznania protestowały w pochodzie przeciwko brudnej wojnie w Wietnamie, przewrotowi faszystowskiemu w Grecji i zakusom imperialistów zachodnioniemieckich na nasze granice zachodnie. Studenci poznańscy skandowali: „Pan Kiesinger niech pamięta, Odra — Nysa to rzecz święta".

Wielu rolników i robotników rolnych wzięło udział w pochodzie w **Olsztynie.** Reprezentowali oni załogi PGR, które gospodarują na terenie Warmii i Mazur na ogólnej powierzchni 340 tys. ha. Wśród załóg robotniczych wyróżniała się grupa budowniczych Olsztyńskich Zakładów Opon Samochodowych, będących największą powojenną inwestycją województwa.

Z Wietnamu

Ciąg dalszy ze str. 1

zaludnionych obszarów, gdzie uległo zniszczeniu wiele domów.

Tymczasem trwały operacje armii interwencyjnej USA oraz jej sojuszników w Wietnamie południowym. Bombardowano z powietrza domniemane pozycje partyzanckie w prowincji Quang Tri. W odległości zaledwie 13 km na południowy zachód od Sajgonu wojska amerykańskie, wspierane przez helikoptery i artylerię, kontynuowały krwawą akcję pacyfikacyjną.

W górzystych okolicach, w odległości 350 km na północ od Sajgonu piechota amerykańska musiała wezwać na pomoc lotnictwo i artylerię wobec ciężkiej walki z oddziałem powstańczym. Po obu stronach były ofiary w ludziach.

Według przedpołudniowych doniesień poniedziałkowych opartych na wypowiedziach dowództwa amerykańskiego, w pierwszej połowie tego dnia przeprowadzono ogółem 133 operacje lotnicze nad DRW i 577 nad Wietnamem południowym.

Również w poniedziałek toczyły się zacięte walki lądowe wzdłuż granicy laotańskiej na południe od strefy zdemilitaryzowanej.

Tegoż dnia nad bazą Bien Hoa (24 km na północny zachód od Sajgonu) zderzyły się dwa helikoptery armii amerykańskiej. Wszyscy członkowie załóg w liczbie 8 ponieśli śmierć.

*

Według relacji korespondenta AFP w Hanoi, stolica DRW była w niedzielę trzeci dzień z rzędu w stanie niemal nieustannego alarmu począwszy od popołudnia. Syreny alarmowe odzywały się kilkakrotnie. Jednakże ani razu amerykańskie myśliwce bombardujące nie dotarły bliżej niż na 20 km od Hanoi.

Sprawa ekstradycji Stangla

LONDYN (PAP) — Jak donosi z Brasilii Agencja Reutera, hitlerowski zbrodniarz wojenny Franz Paul Stangl pozostanie w tamtejszym więzieniu dopóki brazylijski Federalny Sąd Najwyższy nie rozpatrzy wniosków o ekstradycję przestępcy, zgłoszonych przez Austrię, NRF i Polskę.

60-dniowy nakaz zatrzymania wydany po aresztowaniu Stangla w Sao Paulo 28 lutego, wygasł w piątek. Jednakże brazylijski minister Sprawiedliwości Luiz Antonio Gama e Silva powiadomił Sąd Najwyższy, iż Stangl pozostanie w areszcie do dyspozycji sądu.

Po zamachu stanu w Grecji

Ciąg dalszy ze str. 1

szego zniesienia stanu wyjątkowego, i że „gdy okoliczności na to pozwolą, przeprowadzi wybory do parlamentu".

Radio Ateny nadało komunikat wicepremiera i ministra obrony, generała Spandidakisa, który stwierdza, że marynarka wojenna opowiedziała się po stronie rządu. W najbliższych dniach eskadra zawinie do poszczególnych portów Grecji północnej i południowej, przeprowadzając po drodze manewry dla podniesienia swej gotowości bojowej.

Nie ustają głosy protestu na całym świecie przeciwko zamachowi wojskowemu w Grecji i rozpętanej tam fali faszystowskiego terroru. Znany grecki kompozytor, autor muzyki do filmu „Grek Zorba" Mikis Teodorakis, przekazał list, opublikowany w niedzielę przez dziennik „Unita", w którym stwierdza, że Grecja jest zdecydowana, by obalić króla Konstantyna.

Organizuje się ruch oporu przeciwko monarchii i nowemu reżimowi wojskowemu. List nosi datę 23 kwietnia, a więc został napisany dwa dni po zamachu stanu. Agencje zachodnie informują, że Teodorakis został uwięziony przez reżim wojskowy.

Przewrót wojskowo-faszystowski w Grecji i aresztowanie wielu tysięcy demokratów wywołały zaniepokojenie i falę protestów społeczeństwa Bułgarii oraz organizacji politycznych.

Wiece protestacyjne przeciwko wojskowemu zamachowi stanu w Grecji odbyły się również w Nowym Jorku, Paryżu, Berlinie zachodnim, Londynie, przed siedzibą Organizacji Narodów Zjednoczonych i konsulatem greckim w Bostonie.

Uczestnicy demonstracji w Berlinie zachodnim nieśli transparenty z napisami: „Precz z dyktaturą!", „Niech żyje demokracja w Grecji!", „Nie damy zdławić narodu greckiego!".

Przewodniczący Prezydium Wielkiego Churału Ludowego MRL, Ż. Sambu, wystosował do króla Grecji, Konstantyna, list w związku z bezprawnymi aresztowaniami i represjami, przeprowadzanymi obecnie w Grecji. Sambu domaga się uwzględnienia głosów opinii publicznej, która żąda położenia kresu panoszenia się reakcji, przywrócenia praworządności i demokracji w Grecji.

KAIR (PAP) — Dla nikogo nie jest już tajemnicą, że przewrót wojskowy w Grecji przygotowały i finansowały Stany Zjednoczone — pisze w artykule redakcyjnym kairski dziennik „Al Masaa". Dziennik wskazuje, że przewrót nie jest pierwszym przykładem ingerencji USA w wewnętrzne sprawy Grecji. Po drugiej wojnie światowej do Grecji przerzucono, oprócz wojsk brytyjskich również wojska amerykańskie dla zdławienia rewolucji ludowej.

Tow. Zygmuntowi Pankiewiczowi

wyrazy głębokiego współczucia
z powodu zgonu

ŻONY

składa

Dyrekcja, POP i Samorząd Robotniczy Białostockiej Wytwórni Wódek w Białymstoku.

k 927-1

W SKRÓCIE

■ **BUDAPESZT** — Dziś przybędzie do Budapesztu z 3-dniową wizytą oficjalną kanclerz Austrii Josef Klaus. Prasa węgierska podkreśla, że będzie to pierwsza po wojnie wizyta szefa rządu austriackiego na Węgrzech. Klausowi ma towarzyszyć minister Spraw Zagranicznych Austrii L. Toncic — Sorinj.

■ **BONN** — Podczas imprezy, zorganizowanej w niedzielę w Duisburgu przez zachodnioniemiecką organizację młodzieżową „Die Falken", podano do wiadomości, że na najbliższej ogólnokrajowej konferencji tej organizacji będzie omawiana sprawa kontaktów z młodzieżą NRD, głównie z FDJ. Wspomniana konferencja odbędzie się w dniach 4—7 maja w Hamburgu.

■ **PEKIN** — Agencja Nowych Chin donosi z Bangkoku, powołując się na prasę syjamską, że 28 kwietnia wskutek eksplozji uległo zniszczeniu lub uszkodzeniu 11 samolotów amerykańskich w bazie lotniczej USA w Ubon (Syjam). Jak wiadomo z bazy tej samoloty amerykańskie startują do nalotów na Wietnam.

W dniu 28 kwietnia myśliwiec bombowy typu F-4c z materiałami wybuchowymi na pokładzie eksplodował na krótko przed startem, powodując uszkodzenie 10 znajdujących się w pobliżu samolotów. Wskutek wybuchu uszkodzony został również pas startowy oraz kilka budynków w bazie.

■ **PARYŻ** — Powołany przez prezydenta Togo trybunał wojskowy skazał na karę śmierci trzech podoficerów, z których jeden przed tygodniem dokonał zamachu na życie prezydenta. Zamachowiec jest podobno krewnym Emanuela Bodjolle, który przed czterema laty stał na czele rebelii przeciwko prezydentowi Olympio.

■ **WASZYNGTON** — Przywódca amerykańskiego stowarzyszenia na rzecz postępu ludności kolorowej, Roy Wilkins, — oświadczył, że wbrew obowiązującemu ustawodawstwu w Stanach Zjednoczonych utrzymuje się segregacja rasowa w szkołach.

Na południu studenci czarni i ich rodzice są zastraszani, a nawet prześladowani i bici.

■ **ATENY** — Jak komunikuje ministerstwo porządku publicznego, Grecję północno-zachodnią nawiedziło silne trzęsienie ziemi. Dotychczas stwierdzono, że zginęło co najmniej 5 osób, a 36 odniosło rany. Około tysiąca domów uległo zniszczeniu. Wstrząsy podziemne odczuto również w Tesalii.

■ **NOWY JORK** — W sobotę wieczorem przez południową część stanu Minnesota (USA) przeszło tornado.

Dotychczas naliczono 14 ofiar śmiertelnych. Co najmniej 100 osób zostało rannych. Władze stanowe przypuszczają jednak, że lista ofiar wzrośnie w miarę rozwoju akcji ratunkowej.

Pieskie życie

Miejmy nadzieję, że w wyniku odbywającego się „Tygodnia Kultury na jezdni", nie powtórzy się wypadek, który miał miejsce w dniu 20 bm. na ul. Kalinowskiego. Tego dnia w godzinach rannych samochód przejechał przebiegającego przez jezdnię psa.

Dogorywającą ofiarę wypadku odciągnięto pod murek. Na jezdni pozostały ślady krwi. Zaczął je zlizywać inny piesek, na którego z całym impetem wpadł samochód ciężarowy, zabijając psinę na miejscu.

Obserwatorzy tej sceny odnieśli wrażenie, że kierowca jechał tak złośliwie, jakby pragnął dopaść za wszelką cenę psa.

(gen)

Przed Wyścigiem Pokoju

Liczymy na Magierę

Wprawdzie kolarska reprezentacja Polski na XX Wyścig Pokoju zostanie ustalona 3 bm., niemniej już teraz można powiedzieć, że pewne miejsce ma w naszym zespole Magiera. Specjalista od indywidualnej jazdy na czas, a jednocześnie kolarz wytrzymały. Swoje wysokie umiejętności potwierdził w ub. niedzielę podczas pierwszej części II etapu wyścigu dokoła francuskiej prowincji Sarthe. Była to 22-kilometrowa jazda indywidualna na czas. Magiera zwyciężył w czasie 30.49, przed Francuzem Froidemontem — 30.52. Pozostali Polacy wypadli dobrze, zajmując lokaty: 3. Bławdzin — 31.01, 5. Jasiński — 31.08, 7. Kegel — 31.13, 14. Woźniak, 16. Gawliczek, 27. Czechowski. Polewiak nie startował z powodu kontuzji kolana.

Obok Magiery podczas francuskich eliminacji polskich kolarzy, bardzo dobrze spisał się Bławdzin.

Trasa XX Wyścigu Pokoju posiada aż dwa etapy indywidualnej jazdy na czas — VI etap Sławno — Koszalin 42 km i IX etap Lipsk — Halle 28 km. W tych to próbach Magiera będzie zapewne niezawodny.

Gdy jesteśmy przy XX Wyścigu Pokoju, informujemy, że w drużynie Francji nie wystartuje brat ubiegłorocznego zwycięzcy tej imprezy Claude Guyot. Powiedział on m. in. dziennikarzowi „Equipe": „Jestem w dobrej kondycji, lecz nie jestem w super-kondycji. Jeśli przegrałem już z Polakami w Brukseli, jeszcze dotkliwsza porażka może mnie czekać w Warszawie. Nie miałoby to może większego znaczenia, gdybym nie był bratem zeszłorocznego zwycięzcy. Bernard nigdy by mi nie darował, gdyby nazwisko Guyot znalazło się gdzieś na 40 lokacie".

Claude Guyot nastawia się na udział w „Tour de France Przyszłości". (ko)

Bardzo dobra lokata Świderskiego

W Legnicy zakończył się 4-etapowy ogólnopolski wyścig kolarski „Szlakiem grodów piastowskich". W łącznej klasyfikacji indywidualnej wyścig wygrał zdecydowanie Zieliński — [illegible] przed Zapałą — 9.27.19 i białostoczaninem Pawłem Świderskim (LKS Starosielce) — [illegible] Dalsze miejsca zajęli: 4. Kowalski — 9.28,27, 5. Jarema, 6. Baścik. (ko)

Szczęście było blisko...

Ognisko-Spartak 2:3

Wczoraj w Białymstoku rozegrany został rewanżowy mecz międzynarodowy w siatkówce kobiet pomiędzy Ogniskiem Białystok a Spartakiem Celakovice (CSRS). Po niezwykle zaciętej i stojącej na dobrym poziomie grze wygrał Spartak 3:2 (9:1[illegible], 15:8, 3:15, 15:8, 15:10). Wynik tego meczu stanowił pewną niespodziankę, gdyż ogólnie spodziewano się po pierwszym spotkaniu, które to Czeszki wygrały „gładko" 3:0, że i tym razem białostoczanki nie zdołają nawiązać bardziej wyrównanej gry. Tymczasem zaskoczenie. Ognisko gra dobrze zarówno w ataku jak i w obronie i wygrywa pierwszego seta. Od początku jesteśmy świadkami interesującego pojedynku. W trzecim secie zaskoczenie. Białostoczankom wszystko wychodzi i prowadzą aż 13:0. Następne dwa sety to również wyrównana gra. Doskonale w Ognisku prezentuje się PAROL. Jest ona siatkarką niezwykle wszechstronną zarówno w ataku jak i defensywie.

W drużynie gości zaimponowała Bożena Barbovikova licząca 187 cm wzrostu. Trudno było z nią przy siatce rywalizować. Ponadto wszystkie zawodniczki Spartaka atakowały niezwykle silnie z niewysokich lecz szybko podanych piłek.

Dawno tak dobrej siatkówki w wydaniu kobiecym nie oglądaliśmy w Białymstoku. Gra była szybka, urozmaicona z niewielkimi przestojami.

Dziś, tj. 2 bm., o godz. 16 siatkarki Spartaka Celakovice (CSRS) rozegrają mecz w Łapach przeciw tamtejszej Narwi. (Let)

Górą MKS Praga!

Duże zainteresowanie wywołał zakończony wczoraj w Augustowie ogólnopolski turniej piłki ręcznej kobiet (7-osobowej). Nagrodę WKKFiT niespodziewanie zdobyły młode zawodniczki **MKS Praga Warszawa, przed Skrą Warszawa, MKS-em Poznań, Augustovią, Startem Łódź i AZS-em Warszawa.**

Organizatorem ciekawej imprezy był miejscowy PKKFiT.

A oto wyniki wczorajszych spotkań: **Skra — Augustovia 7:4, Start — AZS W-wa 6:2, Skra — MKS Praga 5:6, MKS Poznań — MKS Praga 6:8, Augustovia — MKS Poznań 4:6.**

*

Z okazji Święta 1 Maja rozegrano w Augustowie sztafetę uliczną 10x400 m. Zwyciężył zespół **Lic. Pedagogicznego przed Liceum Ogólnokształcącym.** (Let)

Na stadionach kraju i świata

● W sparringowym meczu piłkarskiej kadry narodowej przygotowującej się do meczu z Belgią, Polacy przegrali z czołowym zespołem ligi holenderskiej ADO Haga 0:1 (0:0)

● Dwa wyniki na poziomie światowym padły podczas zawodów z okazji otwarcia sezonu lekkoatletycznego w Warszawie. Werner bez specjalnej konkurencji przebiegł 200 m w 20,9, wyrównując swój rekord życiowy, a Sidło uzyskał w rzucie oszczepem — 80,96.

Kolarstwo

W ubiegłą niedzielę odbył się w Wasilkowie wyścig kolarski. Ponad 40 zawodników startowało na trasie Wasilków — Czarna Białostocka — Wasilków (20 km).

W licencji III zwyciężył Rogucki (Podlasie) przed Dodzińskim (Gwardia) — obaj ten sam czas — 51,08. Wśród juniorów triumfował Witkowski (PRW Ełk) — 51,40. Natomiast wśród młodzików zwyciężył Pogorzelski (Podlasie) — 53,40.

*

Tradycyjnie z okazji Święta 1 Maja w Czarnej Białostockiej zorganizowane zostały kolarskie zawody na torze. Zawodnicy startowali w dwóch grupach. W pierwszej kolarze posiadający licencje II i III a w drugiej grupie juniorzy i młodzicy.

Wyścig na 400 m eliminacyjny australijski w grupie I wygrał Rogucki (Podlasie) a w II Sewioła (Gwardia). Natomiast w wyścigu na 10 km zwyciężył Rogucki (Podlasie) przed Dodzińskim (Gwardia) i Sewiołą (Podlasie). (Let)

Lekkoatletyka w Łomży

W Łomży odbyły się zawody lekkoatletyczne. Startowało 113 zawodników. Ciekawsze wyniki. Kobiety: 100 m Cwalińska (LO Jedwabne) — 13,6, 400 m Lusińska (Jedwabne) — 1.06,9, sztafeta 4 x 100 m Jedwabne — 55,9. Mężczyźni: 100 m Długosielski (LO Łomża) — 11,2, 400 m Sokołowski (LZS Łomża) — 54,8, 4 x 100 m Techn. Wet. i LO Łomża — [illegible] kula 6 kg Karpiński (Techn. Wet.) — 12,21, oszczep Jarząbek (Techn. Wet.) — 42,10.

W Łomży zakończyły się eliminacje w piłce ręcznej techników rolniczych. Zarówno wśród dziewcząt jak i chłopców zwycięstwo TR Olecko przed Łomżą. (kr[illegible])

Przemówienie 1-majowe Wł. Gomułki

DRODZY TOWARZYSZE I OBYWATELE!

W dniu Święta Pracy, w dniu międzynarodowej solidarności klasy robotniczej Komitet Centralny Polskiej Zjednoczonej Partii Robotniczej pozdrawia serdecznie i gorąco robotników i pracowników Warszawy, wszystkich ludzi pracy w naszej Ojczyźnie, wszystkich budowniczych Polski Socjalistycznej.

Jak co roku, tak dzisiaj w dniu Święta 1-majowego wyszliśmy na ulice i place naszych miast i osiedli, aby manifestować:

naszą radość z wielkiego dorobku na froncie budownictwa socjalistycznego;

naszą wolę realizacji zadań nakreślonych w Narodowy Planie Gospodarczym;

naszą siłę, której źródłem jest sojusz robotniczo-chłopski i polityczna jedność narodu:

naszą przyjaźń, sojusz i jedność z narodami bratnich krajów socjalistycznych;

naszą solidarność z międzynarodową klasą robotnicza i wszystkimi siłami postępu i wolności:

nasze moralno-polityczne poparcie dla narodów walczących z imperializmem i kolonializmem o swoją niezawisłość, o wyzwolenie narodowe i społeczne, o prawo samostanowienia o własnym losie;

naszą zdecydowaną wolę walki o trwały pokój w Europie i na świecie, o zwycięstwo ogólnoludzkiej idei socjalizmu.

W dniu 1-majowego Święta kierujemy pozdrowienia i słowa uznania przede wszystkim do robotników, do techników i inżynierów coraz bardziej zespalających się w jednolity organizm klasy robotniczej.

Do was, towarzysze robotnicy, technicy i inżynierowie, którzy stanowicie przodująca siłę narodu, a wraz z chłopami niezłomną oporę władzy ludowej, zwracamy się dzisiaj z wezwaniem: Realizujcie plany i zadania produkcyjne i inwestycyjne. Ulepszajcie organizację pracy! Zapewniajcie rytmiczność produkcji! Skracajcie cykle inwestycyjne! Podnoście wydajność pracy! Śmielej i szerzej unowocześniajcie produkcję, wprowadzajcie nową technikę i technologie! Ulepszajcie jakość produkcji! Wzmagajcie wysiłki na rzecz zwiekszenia eksportu wyrobów przemysłowych!

Niech każdy pracownik przemysłu, budownictwa i transportu odda swe siły, wiedzę i umiejętności wielkiej sprawie budowy socjalizmu, pomnażania siły gospodarczej naszego kraju.

Pozdrawiamy chłopów, robotników rolnych, spółdzielców, wszystkich pracowników rolnictwa, których trud decyduje o wzroście plonów naszych pól, o zaopatrzeniu kraju w żywność, a przemysłu w surowce rolnicze.

Zwiększajcie plony w każdym gospodarstwie i z każdego hektara; wykorzystujcie w pełni nowoczesne środki produkcji, które państwo oddaje w wasze ręce; podnoście kulturę rolną!

Pozdrawiamy nauczycieli i wychowawców młodego pokolenia, twórców nauki i techniki, którzy swą wiedzą wzbogacają życie i owoce pracy narodu!

Pozdrawiamy wszystkich, którzy w służbie ludu pracującego swą praca i działalnością przyczyniają się do sprawnego funkcjonowania i umacniania naszego państwa socjalistycznego — rzecznika interesów Polski, strażnika jej niepodległości i bezpieczeństwa!

Pozdrawiamy działaczy i pracowników rad narodowych i administracji państwowej!

Pozdrawiamy żołnierzy Ludowego Wojska Polskiego i pracowników Milicji Obywatelskiej!

Pozdrawiamy pracowników transportu i łączności, służby zdrowia, gospodarki komunalnej, handlu i usług!

Ślemy gorące pozdrowienia naszej młodzieży uczącej się i pracującej! Zdobywajcie wiedzę i coraz wyższe kwalifikacje, przodujcie w pracy! Uczcie się wierności ideałom socjalizmu i ofiarności dla dobra Ojczyzny od pokolenia, które wywalczyło i zbudowało Polskę Ludową!

Serdecznie pozdrawiamy weteranów pracy — emerytów i rencistów, których trud i praca żyją w dorobku narodu!

Kierujemy nasze pozdrowienia do wszystkich, których dziś, w Święto 1-majowe, obowiązki zatrzymują na posterunkach pracy!

W związku ze Świętem Pracy 1 Maja, w Belwederze odbyła się dekoracja wysokimi odznaczeniami państwowymi zasłużonych pracowników. Na uroczystość przybyli przedstawiciele najwyższych władz partyjnych i państwowych z I sekretarzem KC PZPR Władysławem Gomułką, przewodniczącym Rady Państwa Edwardem Ochabem, premierem Józefem Cyrankiewiczem, marszałkiem Polski Marianem Spychalskim i inni.

NA ZDJĘCIU: przybywają na salę witani serdecznymi oklaskami zebranych W. Gomułka, E. Ochab i J. Cyrankiewicz. CAF — Uchymiak

Umacniajmy Front Jedności Narodu! Niechaj pod jego sztandarami zespalają się dla wspólnego dobra wszyscy patrioci naszej socjalistycznej Ojczyzny!

TOWARZYSZE I OBYWATELE!

Źródłem, z którego od 23 lat wypływa ekonomiczny, społeczny i kulturalny rozwój Polski jest socjalizm. Drogę do socjalizmu utorowała nam i innym narodom Wielka Socjalistyczna Rewolucja Październikowa, której 50-letni jubileusz przypada w roku bieżącym.

Dziś, w dniu święta międzynarodowej solidarności, myśli nasze i serca zwracają się ku bohaterskim narodom radzieckim, które pod przewodem swojej leninowskiej partii zbudowały pierwsze na świecie państwo socjalistyczne, państwo robotników i chłopów.

Wielka Socjalistyczna Rewolucja Październikowa, która przed pół wiekiem obaliła panowanie kapitalistów i obszarników w carskiej Rosji, otwarła nową epokę w dziejach ludzkości, epokę socjalizmu. Zwycięski socjalizm stał się w naszych czasach systemem światowym, który objął już 1/3 część ludzkości i wywiera coraz potężniejszy wpływ na rozwój historyczny wszystkich narodów.

Przesyłamy gorące, braterskie pozdrowienia narodom radzieckim, życzymy im nowych osiągnięć w budownictwie komunizmu, nowych zdobyczy na polu nauki i techniki, pomyślnego rozwoju we wszystkich dziedzinach życia!

Umacniajmy braterską przyjaźń między narodami Polski i Związku Radzieckiego!

Niech żyje niezłomny sojusz polsko-radziecki — filar bezpieczeństwa i niepodległości Polski!

TOWARZYSZE!

W naszych czasach, kiedy nowoczesna, ludobójcza broń jądrowa i inne niszczycielskie środki zagrażają ludzkości nieobliczalną w skutkach katastrofą, naczelną sprawą stała się walka o usunięcie niebezpieczeństwa nowej wojny i zapewnienie światu trwałego pokoju.

Socjalizm niesie narodom pokój. Imperializm — to siewca wojennej pożogi.

Dziś, w dniu 1-majowego Święta, łączymy się z setkami milionów ludzi na wszystkich kontynentach w proteście i potępieniu zbrodniczej agresji imperializmu amerykańskiego przeciwko narodowi wietnamskiemu.

Żądamy położenia kresu barbarzyńskim bombardowaniom Demokratycznej Republiki Wietnamu! Żądamy przerwania interwencji amerykańskiej w Wietnamie południowym i przywrócenia narodowi wietnamskiemu prawa gospodarza w swoim własnym kraju!

Ślemy gorące słowa solidarności bojownikom o wolność Wietnamu! Ich codzienna bohaterska walka z agresorem, ich siła oporu dowodzi, że imperializm amerykański nigdy nie osiągnie swych celów w Wietnamie.

Walka z imperializmem jest czołowym zadaniem narodów. Jest to bowiem walka o pokojowy rozwój świata.

Kierując się tym celem partie komunistyczne i robotnicze socjalistycznych i kapitalistycznych krajów naszego kontynentu, na konferencji w Karlovych Varach nakreśliły program walki i działania dla zapewnienia bezpieczeństwa i pokoju w Europie oraz wezwały narody europejskie do walki z rewanżystowską polityką zachodnio-niemieckich militarystów, zmierzającą do rewizji granic, do obalenia terytorialnego status quo w Europie, a więc do zburzenia pokoju na naszym kontynencie.

Program działania uchwalony na konferencji w Karlovych Varach daje narodom Europy pokojową perspektywę zastąpienia przeciwstawnych bloków wojskowych przez system zbiorowego bezpieczeństwa w oparciu o zasady pokojowego współistnienia państw o odmiennych ustrojach społecznych.

Konferencja europejskich partii komunistycznych i robotniczych wezwała klasę robotnicza całej Europy, wszystkich ludzi dobrej woli do walki i wspólnej akcji przeciw wyścigowi zbrojeń, przeciw imperialistycznej polityce agresji i wojny, przeciwko hegemonii, którą Stany Zjednoczone w zmowie z zachodnioniemieckim militaryzmem usiłują narzucić narodom Europy zachodniej.

Manifestujemy dzisiaj pełną solidarność klasy robotniczej i narodu polskiego z uchwałami konferencji w Karlovych Varach.

Niech umacnia się i krzepnie internacjonalistyczny, wspólny front krajów socjalistycznych na Wschodzie i klasy robotniczej oraz sił pokojowych na Zachodzie w walce z groźbą nowej wojny, o zbiorowe bezpieczeństwo, o rozwój pokojowych, dobrosąsiedzkich stosunków między wszystkimi krajami!

TOWARZYSZE I OBYWATELE!

Łączymy się dzisiaj z międzynarodową klasą robotniczą, z wszystkimi siłami postępu i demokracji w gniewnym proteście i oburzeniu przeciwko gwałtom i prześladowaniom politycznym, przeciwko deptaniu podstawowych norm demokratycznych przez militarno-faszystowską dyktaturę w Grecji.

Razem z postępową opinią całego świata domagamy się zaprzestania terroru faszystowskiego w Grecji i uwolnienia z więzień i obozów koncentracyjnych tysięcy demokratów, patriotów greckich.

Żądamy wolności dla bohatera antyhitlerowskiego ruchu oporu w Grecji, wybitnego działacza greckiej lewicy demokratycznej — Manolisa Glezosa, którego chcą pozbawić życia reakcyjno-faszystowscy oprawcy.

Żądamy przywrócenia narodowi greckiemu wolności i swobód demokratycznych!

Łączymy się dzisiaj z milionami ludzi pracy, którzy w różnych krajach i na różnych kontynentach manifestują pod hasłami pokoju i wolności narodów przeciw imperializmowi i wojnie, przeciw reakcji i faszyzmowi!

Pozdrawiamy narody państw socjalistycznych, których jedność jest główną gwarancją pokoju i bezpieczeństwa na świecie!

Pozdrawiamy narody Czechosłowackiej Republiki Socjalistycznej, z którą wiąże nas bratni sojusz i ścisła współpraca!

Pozdrawiamy Niemiecką Republikę Demokratyczną, naszego przyjaciela i sąsiada, pierwsze pokojowe państwo niemieckiego ludu pracującego!

Pozdrawiamy narody Azji, Afryki i Ameryki Łacińskiej, które walczą o pełne wyzwolenie swych krajów od kolonializmu, neokolonializmu i obcego wyzysku!

Pozdrawiamy wszystkich bojowników o wolność i postęp, demokrację i socjalizm, o sprawiedliwość społeczną i pokój!

Niech żyje i umacnia się solidarność wszystkich krajów i wszystkich ras w walce z imperializmem!

Niech żyje i rozkwita nasza Ojczyzna — Polska Ludowa!

Niech się święci 1 Maja!

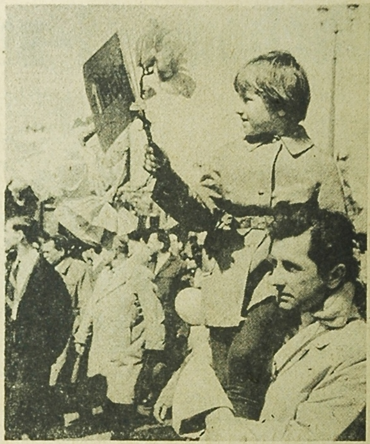

Defilada wojskowa
i manifestacja ludności Moskwy

Ciąg dalszy ze str. 1

Minister Greczko oświadczył, że leninowska polityka zagraniczna ZSRR służy interesom budowy komunizmu. Wierna swemu internacjonalistycznemu obowiązkowi KPZR uporczywie walczy o dalsze umocnienie jedności i zespolenia światowego systemu socjalizmu, międzynarodowego ruchu komunistycznego, ze wszystkich sił popiera narodowo-wyzwoleńczą walkę narodów.

Za główną siłę agresywną minister Obrony ZSRR uznał monopolistyczną burżuazję USA, w której egoistycznych celach prowadzi się zbrodniczą wojnę przeciwko narodowi Wietnamu i zaognia atmosferę w innych strefach kuli ziemskiej. W sojuszu z amerykańskimi imperialistami coraz aktywniej działają odwetowe siły NRF wzywające do rewizji istniejących w Europie granic, próbujące uzyskać dostęp do broni nuklearnej.

Andriej Greczko podkreślił, że partia i rząd czynią wszystko co jest niezbędne dla dalszego podniesienia potęgi gospodarczej i obronnej państwa, umocnienia jego sił zbrojnych strzegących niezawodnie pokoju i bezpieczeństwa narodu radzieckiego.

Siły zbrojne ZSRR stoją w bojowej wspólnocie z żołnierzami bratnich armii socjalistycznych, na straży wielkiej sprawy socjalizmu i komunizmu.

Zgodnie z wieloletnią tradycją defiladę wojsk otworzyła kompania młodych doboszów w galowych mundurach. Tuż za nimi przez prawie 15 minut przez Plac Czerwony maszerowali słuchacze akademii wojskowych.

Po krótkiej przerwie na Plac Czerwony wjechały na opancerzonych transporterach oddziały słynnej Dywizji Tamańskiej. Następnie zaś oddziały wojsk powietrzno-desantowych. Jak pisze Agencja TASS, do dyspozycji wojsk desantowych stoją potężne turboośmigłowe samoloty transportowe, pozwalające im na wykonywanie zakrojonych na szeroką skalę zadań strategicznych.

Po czołgach na plac wjechała artyleria, w tym dalekonośne działa różnych kalibrów.

Powszechną uwagę zwróciły rakiety. Jako pierwsze pojawiły się na placu rakiety przeciwlotnicze zdolne do niszczenia wszelkich nowoczesnych samolotów. Następnie przed trybunami przejechały rakiety taktyczne transportowane przez ciągniki. Szybkie, o wielkiej zdolności manewrowania, potężne, stały się one podstawową siłą ogniową wojsk lądowych.

Zastąpiła je kolumna jeszcze groźniejszych operacyjno-taktycznych rakiet oraz rakiet balistycznych łodzi podwodnych.

Agencja TASS podkreśla, że główną siłę marynarki wojennej ZSRR stanowią obecnie atomowe podwodne nosiciele rakiet. Dysponując nieograniczonym zasięgiem pływania, atomowe łodzie podwodne mogą zadawać miażdżące ciosy obiektom, znajdującym się od nich o tysiące kilometrów.

Oklaskami powitały trybuny pododdziały rakiet strategicznych. Lekko kołysząc się przetoczyły się na samobieżnych wyrzutniach, którymi nie dysponuje żadna armia na świecie, rakiety o średnim zasięgu. Są one przygotowane do natychmiastowego działania, odznaczają się wielką zdolnością manewrowania i sprawnością.

Imponująco wyglądały międzykontynentalne rakiety balistyczne, rakiety na paliwo stałe. Można je wystrzeliwać w minimalnym czasie z wyrzutni podziemnych, samobieżnych i innych.

Defiladę broni rakietowej zakończył pokaz rakiet globalnych. Zasięg ich lotu jest nieograniczony.

Parada wojskowa na Placu Czerwonym trwała 45 minut.

Po zakończeniu defilady wojskowej, która wzbudziła podziw dla potężnej techniki sił zbrojnych ZSRR, rozpoczęła się imponująca manifestacja ludności.

Na Plac Czerwony wkraczają najpierw grupy sportowców. Po części sportowej następuje wielki pochód społeczeństwa Moskwy. Na czele nieprzebranych tłumów kroczą weterani walk rewolucyjnych, którzy przed 50 laty przygotowywali się do decydującej walki o zwycięstwo Rewolucji Socjalistycznej i proklamowanie Kraju Rad.

Nad ogromną masą uczestników manifestacji powiewała setki sztandarów z portretami Lenina, Marksa i Engelsa oraz przywódców partii i rządu ZSRR. Wiele haseł na transparentach nawiązuje do obchodów 50-lecia Wielkiej Socjalistycznej Rewolucji Październikowej.

Podobne manifestacje odbyły się w dniu 1 Maja w tysiącach miast i osiedli wielkiego Kraju Rad. W godzinach popołudniowych w licznych domach kultury i parkach odbywały się koncerty i zabawy taneczne, które przeciągnęły się do późnych godzin nocnych.

Obchody 1-majowe na Białostocczyźnie

Ciąg dalszy ze str. 1

wie Egzekutywy KM PZPR i Prezydium MRN, przedstawiciele organizacji młodzieżowych i społecznych, weterani ruchu rewolucyjnego.

Wśród gości na trybunie delegacja bratniego granicznego Obwodu Grodzieńskiego (Białoruska SRR): sekretarz Obwodowego Komitetu Komunistycznej Partii Białorusi w Grodnie — **Aleksander Uljanowicz** i zastępca przewodniczącego Obwodowej Rady Delegatów w Grodnie — **Sergiusz Pronko.**

Trasę pochodu wypełniają coraz bardziej zwarte kolumny uczestników manifestacji. Zbliża się godz. 10. Zebrani wysłuchują w skupieniu transmitowanego przez radio przemówienia I sekretarza KC PZPR — **Władysława Gomułki.** Rozbrzmiewają dźwięki Międzynarodówki i rozlega się honorowy salut armatni. Rusza pierwszomajowa manifestacja mieszkańców Białegostoku.

Czoło pochodu stanowią szturmówki — biało-czerwona w otoczeniu dwu czerwonych. Tuż za nimi idą poczty sztandarowe organizacji politycznych i społecznych: PZPR, ZSL, SD, WKZZ, ZMS, ZMW, ZHP, LK, rad narodowych. Następnie maszeruje orkiestra Podlaskiej Jednostki WOW, która ustawia się naprzeciw trybuny. Ona to, na zmianę z orkiestrą kolejową, przygrywać będzie maszerującym w pochodzie.

Z transparentem głoszącym: **„Nigdy więcej wojny i faszyzmu"** zbliża się do trybuny grupa członków Związku Bojowników o Wolność i Demokrację, a za nimi grupa Związku Inwalidów Wojennych.

Ale oto zwartą masą zbliżają się kolumny Związku Zawodowego Pracowników Przemysłu Włókienniczego. Na czele idzie załoga Fabryki Pluszu. Szturmówki, różnokolorowe kwiaty, transparenty. **„Rewolucja Październikowa zrodziła się w walce z wojną"** — głosi napis. Za nimi — największy zakład Białegostoku — kombinat fastowski. W pierwszych szeregach maszeruje młodzież Zasadniczej Szkoły Włókienniczej, a tuż za nią pracownicy kombinatu. Wśród włókniarzy — zielone żołnierskie mundury.

W kolejnej grupie maszerujących — załoga Zakładów im. Sierżana. Na czele Brygady Pracy Socjalistycznej. Hasło **„Granica na Odrze i Nysie — granicą pokoju"**, a następnie herby miast odzyskanych. Nad kolumną wiele transparentów: **„Niech żyje pokój i przyjaźń między narodami"**. **„Niech żyje 1 Maja — dzień międzynarodowej solidarności mas pracujących".**

W kolumnie włókniarskiej idą pracownicy Pasmanterii, Garbarni, Przedsiębiorstwa Obrotu Surowcami Włókienniczymi i Skórzanymi.

Idą pracownicy białostockiego rolnictwa. Efektownie wyglądają czerwone tulipany. Nad szeregami manifestantów transparenty głoszące sojusz robotniczo - chłopski. Razem z uczestnikami manifestacji idą również ich najmłodsze pociechy.

Pięknie prezentują się granatowe, kolejarskie mundury, a na nich liczne odznaczenia państwowe, honorowe odznaki przodowników pracy i racjonalizatorów produkcji. Na czele kroczy orkiestra kolejarska. Załoga Kolejowych Zakładów Konstrukcji Stalowych kroczy ze sztandarem, który uzyskała na własność we współzawodnictwie ogólnokrajowym.

Pracownicy białostockiej energetyki serdecznie pozdrawiają grodzieńskich towarzyszy. We wspólnym układzie energetycznym zaspokajają potrzeby obu krajów dostarczając i wzajemnie sobie przekazując zasoby energii elektrycznej.

Niekończące się szeregi manifestantów zajęły całą trasę przemarszu.

Nowa kolumna manifestantów. To pracownicy transportu drogowego. „Niech żyje PKS!" — pada głośny okrzyk, któremu wtórują oklaski. Dziś samochody PKS docierają do najdalszych miejscowości Białostocczyzny, a sieć linii autobusowych pokryła całe województwo.

Licznie reprezentowani są białostoccy budowlani — duma i chluba Białegostoku. Widzimy pracowników Białostockiego Zjednoczenia Budownictwa, a tuż za nimi uczniów Zasadniczej Szkoły Budowlanej. Nad głowami transparent **„ZMS — szkoła wychowania obywatelskiego".** Ogromna ilość haseł. Liczne transparenty wyrażające solidarność z walczącym narodem wietnamskim. Widzimy załogę jednego z najmłodszych przedsiębiorstw w naszym mieście — Zakładów Silikatowych.

Załoga FPiU maszeruje razem z dziećmi. Wraz z nimi żołnierze Białostockiego Oddziału WOP.

„Łączność w służbie narodu" — takie hasło nieśli pracownicy Poczt i Telekomunikacji. W ich szeregach szła załoga Białostockiego Urzędu Telekomunikacyjnego, która zdobyła I miejsce we współzawodnictwie okręgowym.

Z trybuny honorowej rozlega się okrzyk — „Niech żyją białostoccy nauczyciele". Oto zbliża się grupa Związku Nauczycielstwa Polskiego. Pod hasłem **„Uczynimy szkołę polską w pełni nowoczesną i socjalistyczną"** idą zasłużeni pedagodzy — działacze ZNP.

Kolumnę Związku Zawodowego Pracowników Gospodarki Komunalnej i Przemysłu Terenowego otwierają uczniowie szkoły przyzakładowej MPK. Wyraźnie widać niesioną makietę autobusu komunikacji miejskiej. „Solidaryzujemy się z narodem wietnamskim", „Precz z agresją amerykańską" — taki transparent niesie załoga MPK.

Z każdym rokiem w pochodzie pierwszomajowym idzie coraz więcej rzemieślników. Za Izbą Rzemiosła — Zakład Doskonalenia Zawodowego, prezentując swój dorobek w przygotowywaniu młodzieży do zawodu.

Kolejną grupę w pochodzie stanowili pracownicy przemysłu spożywczego i cukrowniczego. W kolumnie tej niesiono napisy informujące o osiągnięciach zakładów: I miejsce tuczarni trzody chlewnej w Sobolewie w skali krajowej, II miejsce w produkcji wędlin, uzyskane przez Zakłady Mięsne. Pracownicy Zakładów Jajczarsko-Drobiarskich i Browaru wypuszczają w powietrze gołębie.

Wśród grona pracowników kultury widzimy wielu popularnych aktorów białostockiego Teatru im. Al. Węgierki, członków zespołu Orkiestry Symfonicznej, dziennikarzy, drukarzy i pracowników „Domu Książki".

Zbliża się Wyższa Szkoła Inżynierska. Nad głowami emblematy ZSP i ZMS flagi biało-czerwone i czerwone. Razem z młodzieżą akademicką idą członkowie Senatu na czele z rektorem uczelni — prof. dr **Marianem Poniatowskim.** Wśród tłumów zgromadzonych na trasie coraz częściej padają okrzyki: **„Niech żyją białostoccy studenci".**

Zmienia się kolorystyka pochodu. Przed trybunę wkraczają dziewczęta w bieli — uczennice Państwowej Szkoły Pielęgniarstwa. Od ich białych strojów pięknie odbijają niesione przez nie ogromne, różowe kwiaty.

Równie pięknie prezentowały się w białych uniformach uczennice Państwowej Szkoły Medycznej, Techników Analityki i Farmaceutycznych. W tej grupie maszeruje też młodzież Szkoły Podstawowej nr 9. To czerwonokrzyski Klub Wiewiórki. Najmłodsi niosą emblematy klubu: olbrzymią tubę pasty do zębów i szczotkę. Za młodzieżą maszerują lekarze i średni personel medyczny białostockich klinik i szpitali oraz placówek służby zdrowia.

„Niech żyje sojusz robotniczo-chłopski — podstawa władzy ludowej" — głosił transparent niesiony przez pracowników WZGS. Natomiast pracownicy spółdzielczości mieszkaniowej szli pod hasłem **„Rozwijajmy szerzej spółdzielcze formy budownictwa mieszkaniowego".** Pięknie prezentowała się grupa Spółdzielni Białostockiego Przemysłu Ludowego, demonstrująca wyroby ze słomy i ceramikę.

Pochód przyszłych lekarzy otwiera duży napis „Akademia Medyczna" grupa sportowców AZS, władze uczelni na czele z rektorem — prof. dr **Ludwikiem Komczyńskim**, pięknie prezentujący się personel Państwowego Szpitala Klinicznego w białych czepkach i fartuchach oraz w strojach narodowych grupa studentów zagranicznych studiujących w białostockiej AM.

Idą pracownicy rad narodowych, pożarnictwa, sądownictwa i prokuratury, liczna grupa pracowników leśnictwa w swych zielonych mundurach. Wśród pracowników białostockich sklejek zwraca uwagę liczna grupa jubilatów załogi.

Rozbrzmiewają dźwięki marsza. Nadchodzi orkiestra dęta Komendy Wojewódzkiej MO pod batutą por. **Roberta Panka.** To pierwszy publiczny występ ponad 30-osobowego zespołu. Zyskali wiele oklasków.

Długa liczna kolumna ZMS witana okrzykiem **„Niech żyje młodzież polska".** Nad manifestującą młodzieżą kwiaty, szturmówki, transparenty, emblematy organizacji młodzieżowej.

Z kolei maszerują harcerze. Defiladę prowadzi komendant Hufca — hm Bolesław Kaftański. Liczne grono instruktorów, udekorowanych odznaczeniami państwowymi i odznakami Tysiąclecia za długoletnią pracę wychowawczą. Poczet sztandarowy Hufca — to słynna białostocka „Wodna dziewiątka", w pięknych, marynarskich mundurach. Maszerują: szczep „Błyskawica", popularni „Komandosi" w swych czerwonych beretach.

Efektowną rakietę kosmiczną zaprezentowali uczniowie Technikum Mechanicznego.

Maszerują drużyny sanitarne, MSR. Rozbrzmiewają werble i fanfary. Liczne proporce. Grupa harcerek obdarowuje gości na trybunie kolorowymi chustami.

Białostockie szkoły średnie stanowiły w pochodzie pierwszomajowym odrębną kolumnę. Rozpoczynało ją Technikum Mechaniczne na czele z orkiestrą szkolną. Młodzież szła pod hasłem „50 lat techniki radzieckiej". Kolumna stanowiła jak gdyby księgę historii wynalazków technicznych. Wieziono model sputnika. Następnie pod hasłem „Nauką i pracą przyczyniamy się do rozwoju socjalistycznej ojczyzny", szli słuchacze I i II Studium Nauczycielskiego. Pięknie przedstawiła się w pochodzie pierwszomajowym grupa młodzieży szkół rolniczych, reprezentująca 11-tysięczną rzeszę uczniów, którzy zdobywają nowoczesną wiedzę tak niezbędną dla rozwoju rolnictwa białostockiego. Po raz pierwszy zaprezentowała się orkiestra szkół rolniczych. W grupie szły zespoły artystyczne szkół rolniczych z Czartajewa, Różanegostoku i Łomży, które tańczyły przed trybuną.

Dalej maszerowały wszystkie szkoły średnie Białegostoku. Zasadnicza Szkoła Odzieżowa nr 4 szła pod hasłem „50 lat kinematografii radzieckiej", niosąc plakaty filmowe, fotosy, zapowiedzi. Zwartą grupę stanowili uczniowie czterech białostockich liceów ogólnokształcących. Maszerowano pod hasłami — „Militaryści Niemiec zachodnich zagrażają pokojowi w Europie", „Militarystom i odwetowcom w NRF — nie!", „Nigdy więcej wojny i faszyzmu!", „Wojna w Wietnamie — nie!". Niesiono transparenty, karykatury polityczne, makiety. Ciekawie prezentowały się w pochodzie grupy Technikum Ekonomicznego, Geodezyjnego, Przemysłu Mięsnego, Budowlanego, Mleczarskiego, Gospodarczego oraz Zasadniczych Szkół Zawodowych. Uczennice Liceum Wychowawczyń Przedszkoli szły w jednakowych strojach — białych bluzkach i kolorowych spódnicach, stanowiąc jeden roztańczony zespół artystyczny.

Manifestację zakończyli białostoccy sportowcy. Widzieliśmy liczne grono zawodników Gwardii, Jagiellonii, Włókniarza, AZS-u, Kolejarza i KS „Żubr". Wiele oklasków zyskali lekkoatleci, piłkarze, bokserzy, dżudowcy, kolarze, trenerzy i działacze.

W pierwszomajowej manifestacji uczestniczyło ponad 50 tys. mieszkańców Białegostoku.

BIELSK PODLASKI: W dniach 28—29 kwietnia w wielu miejscowościach powiatu bielskiego odbywały się uroczyste akademie 1-majowe, na których zasłużeni pracownicy otrzymali nagrody pieniężne, wyróżnienia i dyplomy.

W Bielsku Podlaskim w dniu 29 kwietnia akademia 1-majowa była połączona z wielkim wiecem mieszkańców miasta. Przewodniczący Prezydium PRN, Leon Berk dokonał odsłonięcia Pomnika Wdzięczności poległym w walce o utrwalenie władzy ludowej w powiecie bielskim. W dniu 1 maja mieszkańcy Bielska zebrali się na Plantach. Po wiecu na trasę wyruszył pochód. Wszędzie barwne flagi, dużo czerwieni i pomysłowych dekoracji. W pochodzie pięknie prezentowała się młodzież Liceum Pedagogicznego, Zasadniczej Szkoły Zawodowej i Liceum Medycznego. Oczy zebranych cieszyli najmłodsi — uczniowie szkoły podstawowej nr 2 w Bielsku. Młodzież niosła wiele barwnych kwiatów, plansz oraz haseł: „Nigdy więcej wojny", „Ręce precz od Wietnamu" itp. Dalej kroczą pracownicy wszystkich instytucji i zakładów pracy Bielska. Masa transparentów, haseł i flag. (fal)

EŁK: Ełk witał Święto Pracy licznie, uroczyście i barwnie. W przededniu święta przemówienie na akademii powiatowej wygłosił sekretarz KP PZPR — **Zenon Świtaj.**

A oto harcerska Młodzieżowa Służba Ruchu.

Ranek 1 Maja wstał piękny, słoneczny i wietrzny. Plac Wolności zaroił się. Powiewają setki sztandarów. Wzlatują kolorowe baloniki. Po przemówieniu I sekretarza KP PZPR — **Ryszarda Kowalskiego**, formuje się pochód. Poczet sztandarowy stanowią weterani pracy i walki.

Idzie załoga ZWOK A-25 — chluba Ełku. Roc na produkcja tego zakładu wynosi już 125 mln zł. Idą kolejarze, pionierzy polskiego Ełku. Idą budowlani z 6 przedsiębiorstw. Największemu z nich — Ełckiemu Przedsiębiorstwu Budowlanemu — miasto zawdzięcza wiele domów mieszkalnych, a sąsiednie powiaty — liczne obiekty przemysłowe i socjalne. Idzie załoga Spółdzielni Ogrodniczo-Pszczelarskiej, która zajęła I miejsce w okręgu. Idzie młodzież szkół, powiewając kwiatami. Kroczą w pochodzie 43 zakłady pracy, szkoły, instytucje i placówki kulturalne. Ogółem liczba uczestników manifestacji wynosiła 12 tysięcy. (zb)

ŁOMŻA: Radośnie i barwnie obchodziła Łomża tegoroczne święto 1 Maja. Ponad 700 osób wzięło udział w 1-majowej akademii, która odbyła się 28 kwietnia w sali PDK. Referat okolicznościowy wygłosił tow. **Henryk Białobrzeski.** Omówił on m. in. udział mieszkańców pow. łomżyńskiego w obchodach 1-majowych wyrażający się w podejmowaniu i realizacji zobowiązań produkcyjnych i czynów społecznych wartości ponad 12 mln zł.

W części artystycznej wystąpił gorąco witany Smorgoński Zespół Pieśni i Tańca z Białoruskiej Republiki Radzieckiej. Uczestniczący w akademii sekretarz Komitetu Obwodowego tow. **Aleksander Uljanowicz** przekazał pozdrowienia mieszkańcom miasta i powiatu

W dniu 1 Maja już od wczesnych godzin rannych panował w mieście ożywiony ruch. Barwne pochody dążyły na plac Żeglickiego. Po wysłuchaniu przemówienia towarzysza Gomułki pochód złożony z młodzieży szkół i pracowników zakładów przeszedł ulicami Łomży. Za pocztami sztandarowymi szli członkowie Egzekutywy KP i KM partii, organizacji politycznych i społecznych oraz radni Powiatowej Rady Narodowej. Przemaszerowali przed trybuną honorową również zasłużeni w walce o utrwalenie władzy ludowej członkowie ZBoWiD.

Maszerowali pracownicy Łomżyńskiego Przedsiębiorstwa Budowlanego, mającego znaczny udział w odbudowie powiatu. Na specjalne wyróżnienie za barwność stroju i pomysłowość zasługuje młodzież szkół podstawowych nr 3 i nr 7, szkoła w Piątnicy i Szkoła Ćwiczeń. Olbrzymie oklaski i entuzjazm wzbudził przemarsz młodzieży Liceum Ogólnokształcącego, która szła w regionalnych strojach kurpiowskich. Prawie 2-godzinny pochód zamknęły grupy, wodna i motorowa LOK oraz nowoczesne pojazdy Straży Pożarnej.

SUWAŁKI: Na kilka dni przed 1 Maja, Suwałki przeszły generalne porządki. Miasto przybrało odświętny wygląd. Akademia pierwszomajowa odbyła się w kinie „Merkury" w dniu 29 kwietnia. Przemówienie okolicznościowe wygłosił sekretarz KP PZPR — **Jan Wysocki.** Akademie i masówki odbyły się również w siedzibach GRN i w większych zakładach pracy oraz szkołach. Niedziela przebiegała już w świątecznym nastroju. Do ciekawszych imprez w tym dniu zaliczyć trzeba rajd motocyklowy LOK-u, imprezy sportowe, koncert orkiestry dętej z Białegostoku w muszli parku miejskiego oraz przegląd Hufca ZHP.

1 Maja odbył się wiec ludności. Barwnie i ciekawie wyglądał pochód maszerujący ulicami miasta. Przypomnieć warto, że ludność powiatu uczciła Święto Pracy zobowiązaniami produkcyjnymi i czynami społecznymi wartości 12 mln zł.

Przed trybuną honorową przemaszerowało ponad 50 kolumn. Zakłady i szkoły prześcigały się wprost w pomysłach dekoracji i strojów uświetniających pochód. M. in. niesiono transparenty i hasła upamiętniające 50-lecie Rewolucji Październikowej i 25-lecie PPR. Uczniowie Technikum Mechanicznego zaprezentowali własną, niedawno utworzoną orkiestrę dętą. Pochód trwał dwie godziny, a zamknęła go kolumna motocyklistów LOK. (tes)

ZAMBRÓW: Uroczystości 1-majowe w Zambrowie rozpoczęły się okolicznościowymi zebraniami i akademiami w zakładach pracy. Akademia powiatowa odbyła się 29 kwietnia br. W czasie uroczystości wręczono Zarządowi Powiatowemu ZMW sztandar ufundowany przez zambrowskie społeczeństwo w X rocznicę powstania organizacji.

W dniu 1 Maja o godz. 9 na stadionie ZKS odbył się wiec z udziałem około 8 tys. osób. Po wiecu kolumny pracowników i robotników zambrowskich zakładów pracy ruszyły ze stadionu na trasę pochodu. Na czele poczty sztandarowe KP PZPR, Prezydium PRN, stronnictw politycznych i organizacji społecznych.

Następnie długa kolumna pracowników kombinatu z ... nich Brygady Pracy Socjalistycznej Henryka Brzeskiego i ... ława Orzechowskiego. ... członkami załogi kombinatu ... młodzież z Liceum Ogólnokształcącego w strojach ... kurpiowskich. Dalej szli pracownicy państwowi i spółdzielni, handlu i służby zdrowia ... maszerowali również rolnicy ... strażowie, przodujący ... ZMW i POM-owcy. Pochód ... mykały wozy bojowe Straży Pożarnej. (sław)

W godzinach popołudniowych i wieczornych zorganizowano w Białymstoku, miastach powiatowych, miasteczkach i wsiach odbywały się festyny, zabawy ludowe, zawody sportowe. Białostocczyzna radośnie obchodziła pierwszomajowe święto.

ANIELA ŁABANOWSKA
BOHDAN HRYNIEWIECKI
Zdjęcia: Z. ZAREMBA

Wiosna w spółkach wodnych

Już na początku kwietnia rozpoczęliśmy wałowanie łąk — mówi kierownik biura Powiatowego Związku Spółek Wodnych w Kolnie, Stanisław Borkowski. — 8 sztuk wałów wygrały nasze spółki w konkursie łąkarskim, oprócz tego otrzymaliśmy 10 kosiarek, 5 przetrząsaczo - zgrabiarek, a spółka wodna w Łasze — traktor. Mamy 4 wentylatory do suszenia siana — w Zabielu, Łysych, Łasze i Lipnikach. Również PZKR przychodzi nam z pomocą. Kółka kupują z FRR wały, pługi, kosiarki, siewniki nawozowe. Niestety, brak nam siewników nawozowych, przystosowanych do pracy na łąkach. Tymczasem nawozów stosujemy coraz więcej. W tym roku naszym dążeniem jest, by każdy hektar otrzymał minimum 100 kg nawozów w czystym składniku.

Spółki wodne powiatu kolneńskiego mają pod swoją opieką 12 tys. hektarów łąk i zrzeszają 5 tys. rolników. Największa z nich w Łasze posiada 1200 hektarów i 400 członków. Ostatnio rolnicy ze Stawisk zgłosili chęć zagospodarowania wspólnoty łąkowo - pastwiskowej. W Dębnikach powstała podobna spółka. W całym powiecie jedynie wsie: Kąty, Cwaliny i Ruda - Skroda, gdzie łąki zmeliorowane były jeszcze w 1958 roku, nie mają spółki wodnej.

We wszystkich spółkach pracują ajenci, którzy zajmują się sprzedażą nawozów. Na pochwałę zasługuje fakt, że często funkcje te obejmują przewodniczący spółek. Np. w Zabielu bardzo ofiarnie pracuje jako ajent Stanisław Grzech — przewodniczący spółki, który pełni jednocześnie funkcję przewodniczącego Powiatowego Związku Spółek Wodnych. Wiele dziesiątków ton nawozów rozprowadził również Bronisław Kozoń — przewodniczący spółki wodnej z Lipnik. W Łasze sprawami tymi zajmuje się Tadeusz Skok, wspólnie z przewodniczącym — Czesławem Rainko.

Po wiosennym nawożeniu rozpocznie się sezon konserwacji urządzeń melioracyjnych. Już w ubiegłym roku stali pracownicy zaangażowani byli w Lipnikach, Babie, Zabielu, Wykowie. W tym roku zaangażują je również spółki w Łasze, Szafrankach i Janowie. Jak wskazuje doświadczenie — w tym wypadku jest gwarancja wykonania wszystkich prac w terminie i na odpowiednim poziomie. Po sezonie konserwacji pełnią oni funkcje strażników — nadzorują prace urządzeń melioracyjnych. W tym roku w spółkach powiatu kolneńskiego będzie pracować 30 stałych pracowników. Ich działalność była pozytywnie oceniona na tegorocznych zebraniach sprawozdawczych oraz na odbytym niedawno zebraniu sprawozdawczym PZSW.

Niemały udział w osiągnięciach spółek wodnych mają agromelioranci. Sprawują oni nadzór techniczny i pomagają w pracy zarządów. Z poświęceniem, pracują dla spółek: Władysław Bubrzycki z Lipnik, czy Stanisław Ferenc z Lemana, zaś w Powiatowym Związku Spółek Wodnych zawsze służy radą i pomocą starszy agromeliorant, Kazimierz Dąbkowski. Związek nawiązał ostatnio współpracę z analogiczną instytucją w Piszu — celem wymiany doświadczeń.

W powiecie monieckim pracuje obecnie 15 spółek wodnych. Opiekują się one wszystkimi zmeliorowanymi użytkami zielonymi, zrzeszają ponad 4.600 rolników ze 110 wsi.

— W swojej pracy — opieramy się na aktywnych i postępowych rolnikach — mówi Jerzy Siewko, kierownik biura Powiatowego Związku Spółek Wodnych. — Mieliśmy trudności z założeniem spółki wodnej w Zabielu. Na zebranie pojechałem wraz z członkiem Zarządu Powiatowego Związku — Tadeuszem Cywińskim z Moniuszek, którego wszyscy znają jako dobrego gospodarza. Sąsiad, przodujący rolnik — hodowca szybko przekonał ich o konieczności założenia spółki i korzyściach jakie daje wspólna praca.

Przewodniczącym Powiatowego Związku Spółek Wodnych jest Cyprian Hryniewicki z Boguszewa — ze wsi, w której rolnicy od kilku lat mają plony siana nie mniejsze niż 100 q z hektara. Ofiarnie pracują również inni członkowie Zarządu — Lucjan Gawełko z Krypna, Stanisław Hermanowski z Chojnowa, Edward Pawełko z Mikicina.

Działacze spółek wodnych z uznaniem mówią o pracy wielu sołtysów, którzy wykazują zrozumienie i pomagają. Oto np Mikołaj Przygodzki — sołtys we wsi Czechowizna przekonał rolników ze swej wsi o potrzebie przystąpienia do spółki.

A jak przebiegają wiosenne prace na łąkach?

Monieccy rolnicy — członkowie spółek dali spore dawki nawozów fosforowych i potasowych jeszcze jesienią. Wszystko wskazuje na to, że ten eksperyment da dobre rezultaty. W Moniuszkach i Boguszewie — w dwóch najlepszych spółkach — poziom nawożenia będzie w tym roku nie mniejszy niż 200 NPK na hektar. W pozostałych spółkach wyniesie 140—150 kg NPK.

Są jednakże sprawy, które nie dają spokoju działaczom spółek wodnych. Rolnicy z gromad Kruszyn, Wiszowate, Boguszewo i Kalinówka, którzy mają grunty w dolinie Nereśli dowiedzieli się, że ma być przeprowadzona regulacja i wymiana. Choć okazanie projektu odbędzie się dopiero za dwa lata, zaś sama wymiana dojdzie do skutku dopiero za kilka lat, niektórzy rolnicy przestali nawozić łąki i czekają na wymianę. Nie myślą zupełnie o stratach jakie ponoszą. W rejonie Boguszewa mają swe łąki rolnicy z Chraboł — odległej wsi położonej w powiecie białostockim. Rolnicy ci nic nie robią na swych gruntach, nie należą do spółki, nie płacą za konserwację. Nie można na nich wpływać, bo ich władze znajdują się nie w Mońkach, lecz w Białymstoku. Wydaje się, że Wydział Rolnictwa i Leśnictwa Prezydium PRN w Białymstoku powinien zainteresować się tymi, którzy psują dobrą robotę sąsiadom z pow. monieckiego.

Z. NASIADKO

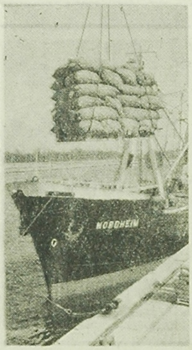

Przedsiębiorstwo Handlu Zagranicznego Centrali Rolniczych Spółdzielni „Samopomoc Chłopska" „Polcoop" rozpoczął wiosenny eksport ziemniaków. Z portu gdańskiego zabierają je statki do Holandii, Islandii, Hiszpanii, Maroko, Cejlonu itp.

NA ZDJĘCIU: statek „Nordheim" zabiera z nabrzeża oliwskiego 1000 ton ziemniaków przeznaczonych dla Hiszpanii.

CAF — Uklejewski

O dwóch takich co ukradli ...tramwaj?

Nieomal warszawską pomysłowość wykazali dwaj mieszkańcy naddunajskiego grodu Brailli (Rumunia) Toma Iancu i Alexandru Panait. Będąc „pod dobrą datą" postanowili odbyć kawalerską przejażdżkę po ulicach Brailli. Nocna eskapada udała się wspaniale. Bez specjalnych trudności wyprowadzono tramwaj z zajezdni, a później rozpoczęto kawalerską jazdę po pogrążonych w nocnej ciszy ulicach miasta. Pech jednak chciał, że po 3 godzinach jazdy na skutek niewłaściwego manewru nastąpiło zerwanie linii trakcyjnej. Krótkie spięcie pozbawiło połowę miasta światła i sparaliżowało komunikację miejską. Rano 15 tys. pracowników zakładów chemicznych i maszynowych spóźniło się do pracy.

Ma więc i Braila swoich „dwóch takich co ukradli... tramwaj". To jednak co wynikło z tej niezwykłej awantury będzie dla pomysłowych amatorów przejażdżek tramwajowych i osób odpowiedzialnych za porządek w zajezdniach nie bardzo radosne — zapewnia „Romania Libera" — która niezwykłe przygody dwóch pomysłowych mieszkańców Brailli opisała na swych łamach.

Ostrożnie z nazwami

W Szwajcarii wypuszczono na rynek perfumy pod nazwą „Sheila". Tymczasem „Sheila" to pseudonim artystyczny piosenkarki. Zwróciła się ona do trybunału federalnego w Genewie, aby zmusił firmę do zmiany nazwy perfum, a ponadto do wypłacenia jej odszkodowania w wysokości ...100 tys. franków za poniesiony uszczerbek moralny. Sędziowie oddalili pozew, uzasadniając swój wniosek m. in. tym, że pseudonim jest pozbawiony wszelkiej oryginalności, ponieważ posługuje się nim aż nazbyt wielka liczba artystek i firm. Np. w Holandii pod nazwą „Sheila" znany jest pasztet dla ...psów.

Potaniały o 50 procent

eleganckie, modne, praktyczne —

kapelusze damskie

„Agata", „Jadzia", „Henia", „Ada", „Maria", „Panama",

chustki damskie

bawełniane, stylonowe

apaszki damskie stylonowe

szale z merony i stylonowe

Kupisz

w każdym sklepie PSS, MHD, PDT branży galanteryjnej i odzieżowej na terenie całego województwa.
OFERUJĄ Hurtownie Wojewódzkiego Przedsiębiorstwa Tekstylno-Odzieżowego w Białymstoku. k 1201-1

Potrzebna pomoc domowa (1 dziecko). Warunki dobre. Białystok, Wesołowskiego 6 m. 3.

Przyjmę pomoc dochodzącą do dziecka. Białystok, Młynowa 65/1. Zgłaszać się po 15.00. g 1065-1

Potrzebna dochodząca pomoc domowa. Białystok, Konopnickiej 2 m. 37. g 1067-1

Potrzebna pomoc dochodząca do dwojga dzieci. Białystok, Zwierzyniecka 15 m. 157. g 1071-1

Pilnie potrzebna pomoc do dziecka 3,5-letniego. Zgłaszać się sobota po godz. 14 i niedziela na adres: Białystok, ul. Garbarska bl. 5D m. 25, Mirosława Andrzejewska. g 1075-1

Przyjmę ucznia do nauki w zawodzie inst. sanitarnych i stażystę. Białystok, Młynowa 36a. Znorkowski od godz. 15 do 17. g 1056-1

Wynajmę pokój uczniom. Białystok, Podłużna 5, koło Chłodni. g 1061-1

Odstąpię pokój. Białystok, Łowicka 8. g 1059-1

Wynajmę pokój. Białystok, Szosa do Wasilkowa 31. g 1068-1

Przyjmę na mieszkanie osobę samotną. Białystok. Zgłaszać się po godz. 20, Piękna 9. g 1069-1

Kupię pas zagraniczny (angielski) ze zbiornikiem uniwersalnym do kału. Białystok, Sobieskiego 1 m. 6. g 1072-1

Kupujemy koty. Zakład Fizjologii AM, ul. Mickiewicza 2a. g 1079-1

„Junaka" — sprzedam. Białystok, ul. Lipowa 1 m. 17. g 1051-1

Oborę drewnianą (w węgieł 17 x 6,50 m) — pilnie sprzedam. Wiadomość: Soroczy — Mostek, Teul Florian p-ta Białousy, pow. sokólski. g 1064-1

Pół domu — sprzedam. Białystok, Leszczynowa 42/1. g 1070-1

Moskwicz 402 — sprzedam. Białystok, ul. Wąska nr 69. Oglądać po godz. 17. g 1074-1

Pozostawioną parasolkę w dniu 22. IV. 67 r. można odebrać w taksówce nr 200. g 1072-1

DOKĄD dziś idziemy?

W BIAŁYMSTOKU

TEATR

Teatr im. Al. Węgierki — nieczynny.

KINA

„Pokój" — „Fantomas", prod. franc. (od lat 11), dod. — „Rok myśliwego", godz. 15.30, 17.45 i 20.15.

„Ton" — „Niedziela w Nowym Jorku", prod. USA, kol. (od lat 16), dod. — „Sen kierowcy", godz. 15.30, 17.45 i 20.

„Syrena" — „Partyzanckim szlakiem", prod. jugosł. (od lat 16), dod. „Hydroproblem", godz. 10.30, 13, 15.30, 17.45 i 20.

Kino-Teatr Zw. Zaw. — Koncert zespołu „Czerwono-Czarni", godz. 17 i 20.

„TPP-R" — „Marysia i Napoleon", prod. polsk., panor., kol. (od lat 16), godz. 15.30, 17.45 i 20.

Kino MO — „Pechowiec na prerii", prod. USA (od lat 12), godz. 17 i 19.

„Spotkanie" — „Trzej muszkieterowie" I i II s., prod. franc., panor. (od lat 12), godz. 17.

„Kolejarz" Starosielce — „Winnetou" cz. I, prod. USA (od lat 12), godz. 17.

MUZEUM

Muzeum Ruchu Rewolucyjnego, ul. Kilińskiego 6 — czynne w godz. 11—17. Wystawa stała: „Dzieje białostockiego ruchu rewolucyjnego". Wystawa czasowa: nieczynna.

KLUBY

Klub „Siedmiu", ul. Wesołowskiego 1, Dom Prasy — czynny w godz. 10—22.

Klub Międzynarodowej Prasy i Książki „Ruch", czynny w godz. 10—22.

Wojewódzka Stacja Pogotowia Ratunkowego, tel biura wezwań 99, informacji pogotowia 2-22-22.

Pogotowie dziecięce czynne w godz. 19—7.

Pogotowie stomatologiczne czynne w godz. 19—7.

Straż Pożarna — tel. 98.

Pogotowie MO — tel. 97.

APTEKI

Apteka nr 6, ul. Malmeda 12, tel. 62-51.

Apteka nr 4, ul. Mazowiecka 37, tel. 203-84.

Apteka nr 3, ul. Lipowa 45, tel. 233-65.

SZPITALE

Codziennie ostre dyżury pełnią szpitale:

Wojewódzki Szpital Zakaźny, osiedle Dojlidy, ul. Żurawia tel. 77-77.

Wojewódzki Szpital im. J. Śniadeckiego, ul. M. C. Skłodowskiej 16, centr. 2-16-21: oddziały dziecięcy, chirurgia — tel. 2-06-05 gruźlica — (centr.), wewnętrzny — (centr.), zakaźny (centr.) oraz oddział dermatologiczny — ul. Manifestu Lipcowego 3, tel. 2-16-06.

Dyżury szpitali w dniu 2. V. 1967 r.

Państwowy Szpital Kliniczny, ul. M. C. Skłodowskiej 24, tel. centr. 2-24-31 — dyżuruje oddz. położniczy.

Wojewódzki Szpital im. J. Śniadeckiego, ul. M. C. Skłodowskiej 16, tel centr. 2-16-21 — dyżurują oddziały: chirurgia, laryngologia, okulistyka, zakaźny dziecięcy, wewnętrzny, neurologia, gruźlica kostno-stawowa.

Woj. Przychodnia p/Gruźlicza, ul. Warszawska 18, tel. 55-81 — oddz. gruźlicy.

RADIO i TELEWIZJA

PROGRAM I

7.05 Redakcja Społeczna, 7.45 „Błękitna sztafeta", 8.15 Różne melodie, 8.45 Mówi Technika, 9.00 Audycja dla kl. V, 9.40 Audycja dla przedszkoli, 10.00 „Sierpień, spadają gwiazdy", 11.00 Audycja dla kl. VIII, 11.49 „Rodzice a dziecko", 13.00 Audycja dla kl. V, 13.20 Muzyka operowa XVIII wieku, 14.00 „Dzień dzisiejszy" — opow., 14.30 Na muzycznej 5-linii, 15.05 Audycja dla uczniów szkół średnich, 15.30 Recital skrzypcowy Menuhina, 16.00—19.00 Popołudnie z młodością, 19.00 Praktyczna pani, 19.10 Przegląd wydarzeń ekonomicznych, 19.30 Koncert rozrywkowy, 20.30—23.00 Wieczór literacko-muzyczny, 20.50 Teatr PR: „Okulary", 22.35 Studio Piosenki, 23.15 Sylwetka Jules Masseneta.

PROGRAM II

7.00 „Siedem dni w sporcie" — L. Tarasiewicz, 7.45 „Piosenka dnia", 8.15 Kurs j. rosyjskiego, 8.45 Orkiestra Melachrino, 9.00 „W Jezioranach", 9.40 Z życia Związku Radzieckiego, 10.50 „Pamiętniki pokolenia" — fragm., 11.20 Poradnia Rodzinna, 11.25 Muzyka słowiańska, 12.25 Koncert rozrywkowy, 13.00 Monteverdi — Madrygały miłosne, 14.00 Utwory kompozytorów hiszpańskich, 14.45 „Błękitna sztafeta", 15.30 Audycja dla dzieci, 17.00 Fragmenty z baletu „Sylvia", 17.15 Dziennik Białostocki, 17.25 „Wolność narodom" — aud. K. Wójtowicza, 17.35 Koncert życzeń, 18.00 „Szukamy przeboju" — powtórzenie (tylko na UKF), 18.25 Zespół The Beatles, 19.30 Kalejdoskop kulturalny, 20.00 Słynni dyrygenci, 22.20 Rozmowy o filozofii współczesnej, 22.35 Kwartety smyczkowe Beethovena, 23.03 Muzyka taneczna.

PROGRAM TELEWIZYJNY

9.55 Dla szkół: Język polski kl. IX: Julian Ursyn Niemcewicz/ „Powrót posła".

10.30 „Żółtodzioby" — film fab. prod. angielskiej.

11.35 Przerwa.

12.30 Przysposobienie Rolnicze. „Jakie wybrać odmiany".

13.05 Przerwa.

15.15 Program dnia.

15.20 Przysposobienie Rolnicze „Jakie wybrać odmiany".

16.00 Politechnika TV: Matematyka: „Powierzchnia w przestrzeni" — wykład doc. dr R. Leitnera.

16.30 Politechnika TV: Fizyka: „Własności cząsteczkowe cieczy" — wykład prof. dr I. Adamczewskiego.

17.00 Wiadomości Dziennika.

17.05 Dla młodych widzów: „Zrób to sam".

17.20 Dla dzieci: „Witaj bóśku!" — gawęda o zwierzętach.

17.40 Telekram.

17.50 „Sylwetki X Muzy" — „Aleksander Fogiel".

18.20 „Wiem wszystko" — teleturniej.

18.50 „Na morskich szlakach".

19.20 „Dobranoc".

19.30 Dziennik Telewizyjny.

20.00 Telewizyjny Kurier Warszawski.

20.15 „Córeczka" — TV film prod. polskiej z serii, „Dzień ostatni, dzień pierwszy".

20.45 „Żółtodzioby" — film fab. prod. angielskiej.

21.50 „Klaps" — magazyn aktualności filmowych.

22.20 Dziennik Telewizyjny.

22.35 Program na jutro.

22.40 Politechnika TV: Matematyka: „Powierzchnie w przestrzeni".

23.10 Politechnika TV: Fizyka: „Własności cząsteczkowe cieczy".

PR i TV zastrzegają sobie prawo zmian programu.

KOMUNIKATY

Zakład Doskonalenia Zawodowego w Białymstoku zawiadamia, że **organizuje kurs** mechaników samochodów. Nauka trwa 2 lata. Po ukończeniu kursu absolwenci zostaną zatrudnieni w Oddziale Technicznej Obsługi Samochodów w Zambrowie.

Warunki przyjęcia na kurs: — ukończonych 16 lat — szkoła podstawowa, — dobry stan zdrowia.

Zapisy przyjmuje i udziela informacji: Ośrodek Szkolenia Kursowego ZDZ przy Cechu Rzemiosł Różnych w Zambrowie, ul. Kościuszki 7. k 1046-0

Nadleśnictwo Skalisko w Baniach Mazurskich, pow. gołdapski ogłasza **w dniu 15. V. 1967 r.** o godz. 10 **przetarg nieograniczony** na sprzedaż budynków murowanych z cegły położonych we wsi Ściborki, grom. Żabin. Cena wywoławcza budynku mieszkalnego 8 tys. zł., budynku gospodarczego 11 tys. zł. Przystępujący do przetargu obowiązany jest złożyć w przeddzień przetargu wadium w wysokości 10 procent ceny wywoławczej do kasy Nadleśnictwa. Oględzin w/w budynków można dokonywać codziennie. W razie niedojścia przetargu do skutku w w/w terminie następny odbędzie się w dniu 22. V. 1967 r. o godz. 10, a następny w dniu 29. V. 1967 r. k 922-1

Dyrekcja Szpitala Powiatowego w Mońkach ogłasza przetarg **nieograniczony** na kapitalny remont budynków gospodarczych przy oddziale wewnętrznym szpitala w Knyszynie. Ślepe kosztorysy do wglądu w kancelarii oddz. wewnętrznego w Knyszynie. Komisyjne otwarcie ofert nastąpi **w dniu 5 maja 1967 r.** w kancelarii oddz. wewn. w Knyszynie o godz. 10.

Zastrzega się prawo wyboru oferenta oraz unieważnienia przetargu bez podania przyczyn. k 924-1

Prezydium Wojewódzkiej Rady Narodowej, Wydział Budżetowo-Gospodarczy w Białymstoku, ogłasza **przetarg nieograniczony** na odnowienie elewacji w budynku administracyjnym przy ul. Mickiewicza nr 3.

W przetargu mogą brać udział przedsiębiorstwa budowlane państwowe, spółdzielcze i osoby prywatne, posiadające uprawnienia budowlane.

Kosztorysy ślepe na powyższe roboty można otrzymać do przeglądu w Wydziale Budżetowo-Gospodarczym Prezydium Wojewódzkiej Rady Narodowej w Białymstoku, ul. Mickiewicza 3, pokój nr 12 codziennie w godz. 8—15.

Oferty w zalakowanych kopertach należy składać tamże do dnia 12 maja do godziny 12.

Komisyjne otwarcie ofert nastąpi w tymże dniu o godz. 12.
Zastrzega się dowolny wybór oferenta, bez podania powodów uzasadniających. k 925-1

5 PRACOWNIKÓW niewykwalifikowanych (mężczyzn) do produkcji chemicznej zatrudni pilnie **Zarząd Spółdzielni Inwalidów „Odnowa" w Białymstoku**, ul. Mickiewicza 32, tel. 36-58.

Warunkiem przyjęcia do pracy jest posiadanie aktualnego orzeczenia inwalidzkiego. k 920-1

Chłodnia Składowa w Białymstoku, Szosa Wschodnia 113 **rozpoczyna z dniem 2 maja br. rejestrację kandydatów** do pracy sezonowej przy mrożonkach owocowych. Kandydaci winni mieć: podanie, ważną książeczkę zdrowia oraz dowód osobisty. Ponadto zatrudnimy na stałe dezynfektora oraz stolarza.

Warunki pracy i płacy według Układu Zbiorowego. Zgłoszenia tylko osobiste. Na listy nie odpowiadamy. k 971-0

B. Z. Graf. M-2

Organ KW PZPR w Białymstoku. Redaguje Kolegium. Wydawca RSW „Prasa". Redakcja i admin. — Białystok, ul. Wesołowskiego 1. Dyrektor Wydawnictwa 2-11-10. Centrala Wydawnicza 2-32-41. Telefony redakcji: centrala 2-32-41, redaktor naczelny 2-09-35, zastępca redaktora naczelnego 2-11-18, sekretarz redakcji 2-15-08 Dział Łączności z Czytelnikami 2-23-77, Dział Reporterski 2-24-73. Dział Rolny 2-11-30. Dział Sportowy 2-23-17. Redakcja nocna 2-10-87. Nie zamówionych rękopisów i zdjęć redakcja nie zwraca. Warunki prenumeraty, miesięcznie — 13.50 zł, kwartalnie — 40.50 zł, półrocznie — 81 zł, rocznie — 162 zł. Prenumeratę przyjmują wszystkie placówki pocztowe i listonosze. Wpłaty na prenumeratę indywidualną, należy dokonywać na konto PUPiK „Ruch" nr 12-6-1312 PKO Białystok. Na odwrocie blankietu należy podać okres prenumeraty. Adres Biura Reklam i Ogłoszeń RSW „Prasa", Białystok, ul. Wesołowskiego 1. tel. 2-32-41.

Z życia parti

W centrum uwagi - młodzież

Podstawowe organizacje partyjne w Niewodnicy Koryckiej, Doktorcach, Kowalewszczyźnie, Łupiance, Rynkach Surażu i Zdrodach Nowych żywo interesują się działalnością młodzieży zrzeszonej w ZMW i ZMS. Wyraża się to w udzielaniu konkretnej pomocy i poparciu w rozwijaniu przez młodzież życia kulturalnego i sportowego w poszczególnych miejscowościach. Organizacje te potrafiły też przyciągnąć młodzież do wspólnych poczynań dotyczących całej wsi, czy miasteczka.

Przykładem dobrej pracy wychowawczej wśród młodzieży jest także działalność podstawowej organizacji partyjnej w łapskim Liceum Pedagogicznym. W rezultacie około trzydziestu absolwentów tej szkoły wstępuje rok rocznie w szeregi PZPR. Warto dodać, że mimo młodego wieku są oni dobrze przygotowani do partii. Świadczy o tym aktywna działalność absolwentów, wywiązywanie się z powierzonych im zadań i obowiązków.

Jednak jeszcze nie wszystkie organizacje partyjne mogą się pochwalić tego rodzaju osiągnięciami w pracy z młodzieżą. Nie wszystkie też przywiązują do tego należytą wagę. Trochę nienormalna sytuacja panuje np. w łapskich ZNTK, gdzie 25 proc. załogi stanowi właśnie młodzież. Zarówno Komitet Zakładowy jak i niektóre oddziałowe organizacje partyjne traktowały dotychczas pracę z organizacją ZMS zbyt formalistycznie.

Za mało zainteresowania okazują młodzieży niektóre komitety gromadzkie. Wiele tu może zmienić stosowanie takiej praktyki, jak: wspólne zebrania organizacji partyjnych z kołami ZMW i ZMS, spotkania sekretarzy KG z członkami tych organizacji, czy zainteresowanie młodzieży szkoleniem partyjnym. Na szersze stosowanie tego rodzaju form działania powiatowa instancja partyjna zwraca w ostatnim okresie dużo uwagi. (przem)

Współpraca

W materiałach sprawozdawczych Powiatowego Komitetu Zjednoczonego Stronnictwa Ludowego w Sokółce przygotowanych na XIV Powiatowy Zjazd Stronnictwa wiele miejsca poświęcono problemom współpracy poszczególnych ogniw Zjednoczonego Stronnictwa Ludowego z Polską Zjednoczoną Partią Robotniczą.

W okresie ostatniej kadencji odbyto dwa wspólne plenarne posiedzenia Komitetów Powiatowych PZPR i ZSL oraz trzy posiedzenia egzekutywy KP PZPR i PK ZSL, na których omawiano wspólne przedsięwzięcia w sprawach rozwoju produkcji rolnej, hodowlanej, działalności kółek rolniczych i innych zagadnień.

Dobrze układa się współpraca międzypartyjna w komitetach gromadzkich w Sidrze, Zalesiu, Korycinie, Janowszczyźnie i Janowie, gdzie dzięki temu pomyślnie zrealizowano zadania kontraktacji zbóż, zagospodarowania gruntów i wzrostu hodowli. (rg)

Poczta olecka w czołówce

Analiza wyników dotychczasowej działalności wydziałowej komisji d.s realizacji Uchwały VII Plenum KC PZPR była przedmiotem niedawnej narady w Obwodowym Urzędzie Pocztowo-Telekomunikacyjnym w Olecku. Komisja wydziałowa przy OUPT w Olecku po szczegółowym przeanalizowaniu zadań i obsady kadrowej na poszczególnych stanowiskach pracy zgłosiła dwadzieścia wniosków, z których realizacja w 12 przypadkach zależy od dyrekcji OUPT, w dwóch przypadkach od decyzji dyrekcji Okręgu i w sześciu przypadkach od decyzji Ministerstwa Łączności.

Dziesięć wniosków zostało już zrealizowanych przez OUPT dzięki czemu bez zwiększenia zatrudnienia poszerzono świadczone usługi z jednoczesną ich poprawą. Miło nam przy tym donieść, że załoga oleckiego OUPT wraz z podległymi mu placówkami terenowymi, osiągnęła dobre wyniki we współzawodnictwie pracy w roku ubiegłym, zajmując III miejsce w skali Okręgu. (bj)

Spotkanie działaczy kulturalnych

Wojewódzka Komisja Związków Zawodowych organizuje w dniu 3 maja o godz. 19 w Kawiarni „Związkowa" spotkanie związkowych działaczy kulturalnych i pracowników związkowych placówek kulturalno-oświatowych z zastępcą redaktora naczelnego miesięcznika „Kultura i Życie" — red. Lucyną Szczegodzińską. Spotkanie poświęcone będzie zagadnieniom oświaty dorosłych i współczesnych form pracy z dorosłymi w placówkach kulturalno-oświatowych. Spotkanie będzie miało charakter roboczej narady osób kompetentnych w sprawach działalności kulturalno-oświatowej. Uczestnicy mówić będą na temat własnych doświadczeń w dziedzinie prowadzenia różnych form działalności kulturalno-oświatowej, ze szczególnym uwzględnieniem pracy z dorosłymi. (a)

Swemu miastu

Dbałość mieszkańców Łomży o czystość i estetykę miasta widać na każdym kroku. Łomża ma dużą szansę zdobycia pierwszego miejsca w konkursie czystości miast. Duży wkład pracy przy porządkowaniu miasta wnosi młodzież łomżyńskich szkół.

NA ZDJĘCIU: uczniowie kl. II Technikum Przemysłu Rolnego w godzinach pozalekcyjnych porządkują jeden ze skwerów.

Fot. Z. Kadziewicz

W czynie 1-majowym

Dla uczczenia 1 Maja młodzież klas jedenastych oraz nauczyciele I Liceum Ogólnokształcącego dla Pracujących w Białymstoku pracowali w czynie społecznym przy porządkowaniu stadionu „Gwardia" na Nowym Mieście. (czy)

Zobowiązania „Tęczowych"

Zuchy, harcerze i instruktorzy szczepu „Tęczowego" Spółdzielczości Pracy w Białymstoku, z okazji 25 rocznicy powstania PPR oraz dla uczczenia Święta Pracy i 50 rocznicy Rewolucji Październikowej, podjęli następujące zobowiązania: w bieżącym roku zespół artystyczny szczepu zorganizuje 50 występów dla instytucji, wojska, ludności miast i wsi. Obozy szczepu w akcji letniej 1967 zorganizowane będą tak, by utrzymały się w czołówce najlepszych obozów chorągwianych. W czasie akcji letniej szczep przepracuje 200 godzin przy porządkowaniu obozu zaglądy w Sztuthofie i 200 godzin w PGR. Zarobione pieniądze zostaną przekazane na rozwój Fromborka.

Ponadto przepracuje się 400 godzin przy adaptacji pomieszczenia schronowego na harcówkę szczepu, 550 godzin przy porządkowaniu i wykonaniu dróg wokół budynku Zespołu Szkół CZSP, przy dekoracji 1-majowej budynku, a 700 godzin przy sadzeniu lasu w Studzinkach. (a)

„Cytryna" otrzymała Grand Prix

Przeglądu Zespołów Artystycznych Medyków

„Kontrasty" i „Skamb" - wyróżnione

Czterodniowy VI Ogólnopolski Przegląd Zespołów Artystycznych Medyków został zakończony. Impreza cieszyła się dużym zainteresowaniem nie tylko studentów. Gościliśmy w Białymstoku 10 zespołów z siedmiu środowisk studenckich.

Jury w składzie: przewodnicząca — Anna Zalewska — pracownik Zakładu Teorii Wychowania Estetycznego Uniwersytetu Warszawskiego, członkowie: Karina Waśkiewicz, Zdzisław Latoszewski, Andrzej Karolak — aktorzy Teatru im. Al. Węgierki, Helmut Knjzar — asystent reżysera Teatru Współczesnego w Warszawie, Ryszard Wojnicz — kierownik Wydziału Kultury Prezydium MRN i Janusz Mechanisz — wykładowca Średniej Szkoły Muzycznej. Nagrodę Grand Prix Przeglądu za dobór repertuaru, inscenizację, reżyserię, scenografię i muzykę przyznano **Studenckiemu Teatrowi Satyry AM w Łodzi „Cytryna"**, występującemu z programem pt. „Misterium buffo" Włodzimierza Majakowskiego w reżyserii Jana Kwapisza. Nagrodę ufundowaną przez rektora AMB — prof. dr. med. L. Komczyńskiego za aktorstwo zespołowe i ciekawą oprawę plastyczną spektaklu pt. „Trzeba głęboko oddychać" otrzymał **Studencki Teatr Medyków „Stem-67" z Warszawy.**

Wyróżnienie za walory muzyczne programu „Powiedzmy, taki krój" uzyskał **kabaret „Pratchawiec" z Akademii Medycznej w Warszawie.** Studenckiemu Teatrowi **„Verbum" z Wojskowej Akademii Medycznej w Łodzi**, po raz pierwszy uczestniczącemu w tego rodzaju przeglądzie, przyznano wyróżnienie za osiągnięcia w pracy zespołowej nad spektaklem „Millennium medicinae militaris Polonorum" przedstawiającym tysiącletnią historię „miecza i skalpela".

Za oryginalność inscenizacji kabaretowej programu „A serca nie śpią" wyróżniono **„Skamb" z AMB**, za uwzględnienie problematyki studenckiej w adaptacji „Chmur" Arystofanesa — **Studencki Teatr „Kontrasty" z białostockiej AM** i za podjęcie współczesnej problematyki politycznej — **Teatr Małych Form Literackich z Poznania** przedstawiający program „Prima aprilis, czyli prima — oglupia, aprilis — my się". Nagrodę indywidualną ufundowaną przez przewodniczącego Prezydium MRN za reżyserię i prowadzenie Studenckiego Teatru Pantomimy „Studio Miniatur" przyznano **Andrzejowi Zubczewskiemu.** Nagrodę Rady Uczelnianej ZSP przy AMB za program „Dwudziestolatka z przyszłością" uzyskał **Studencki Teatr „Sowizdrzał" z Zabrza-Rokitnicy.** (ib)

Oficerowie WP wśród społeczeństwa pow. kolneńskiego

W pow. kolneńskim odbywają się spotkania mieszkańców wsi z oficerami Wojska Polskiego. W programie przewidziano 155 spotkań. Dotychczas oficerowie byli gośćmi w 116 wsiach. Wszystkie spotkania mają uroczysty charakter.

W czasie spotkań poruszane są różnorakie problemy: od polityki międzynarodowej, aż do spraw interwencyjnych włącznie. (jf)

Bielskie szkolnictwo

Powiat bielski posiada 108 szkół podstawowych, w tym 68 posiada klasę VIII. Łącznie oddziałów jest 715. W szkolnictwie podstawowym uczy się 12.612 dzieci, w tym na wsi 8.285. W klasach pierwszych jest 1.597 dzieci.

W powiecie są 2 licea ogólnokształcące z liczbą 538 uczniów, 3 zasadnicze szkoły zawodowe, 222 uczniów, 4 technika zawodowe stopnia licealnego z liczbą 1.307 uczniów i 10 SPR, w których kształci się 273 osoby.

W roku szkolnym 1966/67 liczba uczniów w szkołach podstawowych wzrosła o 2,5 proc., natomiast w szkołach średnich spadła o około 20 proc. (fal)

NA ZDJĘCIU: fragment „Łaźni" W. Majakowskiego.

Fot. G. Wyszomirska

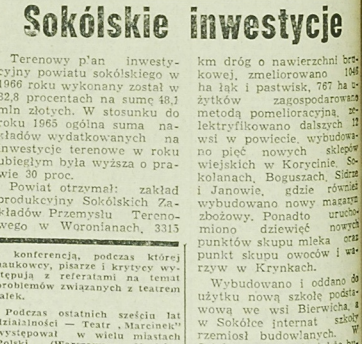

NA ZDJĘCIU: niwelacja terenu po „wykopkach" na ul. Lenina w Suwałkach. W najbliższych dniach odcinek ten uzyska nową nawierzchnię oraz kanalizację burzową.

Fot. Leon Sójkowski

Sokólskie inwestycje

Terenowy plan inwestycyjny powiatu sokólskiego w 1966 roku wykonany został w 82,8 procentach na sumę 48,1 mln złotych. W stosunku do roku 1965 ogólna suma nakładów wydatkowanych na inwestycje terenowe w roku ubiegłym była wyższa o prawie 30 proc.

Powiat otrzymał: zakład produkcyjny Sokólskich Zakładów Przemysłu Terenowego w Woronianach, 3315 km dróg o nawierzchni brukowej, zmeliorowano 1049 ha łąk i pastwisk, 767 ha użytków zagospodarowano metodą pomelioracyjną, zelektryfikowano dalszych 11 wsi w powiecie, wybudowano pięć nowych sklepów wiejskich w Korycinie, Sokołanach, Boguszach, Sidrze i Janowie, gdzie również wybudowano nowy magazyn zbożowy. Ponadto uruchomiono dziewięć nowych punktów skupu mleka oraz punkt skupu owoców i warzyw w Kryńkach.

Wybudowano i oddano do użytku nową szkołę podstawową we wsi Bierwicha, a w Sokółce internat szkoły rzemiosł budowlanych. W Sokółce rozpoczęto także budowę kino-teatru.

W bieżącym roku program inwestycji w powiecie jest większy, a jego realizacja przysporzy nowych obiektów. (rd)

Sesja szkoleniowa dla instruktorów AKF

Poradnia Kulturalno-Oświatowa Wojewódzkiego Domu Kultury organizuje w dniach 4-5 maja sesję szkoleniową dla instruktorów Amatorskich Klubów Filmowych. W programie historia i teoria montażu filmowego, montaż ujęć, technologia montażu, zestawienie praktyczne odczynników do obróbki materiałów czarno-białych, obróbka laboratoryjna. (a)

IV Spotkania Teatrów Lalek

Prezentujemy poznańskiego „Marcinka"

Dziś rozpoczynają się w Białymstoku IV Spotkania Teatrów Lalek Polski Wschodniej. Każdego dnia, do piątku włącznie, występować będzie inny zespół.

Imprezę inauguruje występ gospodarza IV Spotkań — Państwowego Teatru Lalek „Świerszcz" w Białymstoku. Znany nam jest ten zespół na co dzień, nie trzeba więc specjalnie o nim pisać. Wystawi on dziś, o godz. 18, „Kotka-Protka" Z. Poprawskiego.

Natomiast wieczorem występi Teatr Lalek „Marcinek" z Poznania ze sztuką Majakowskiego „Łaźnia". Jest to przedstawienie dla dorosłych.

Państwowy Teatr Lalki i Aktora „Marcinek" w Poznaniu został założony w roku 1945 przez Halinę Lubicz, jako Miejski Teatr Marionetek. W późniejszych latach teatr przeszedł wiele przekształceń organizacyjnych i programowych. Pozycję artystyczną teatru ugruntowała Joanna Piekarska, kierownik artystyczny w latach 1954—1960 (obecnie dyrektor białostockiego „Świerszcza"). W tym czasie w repertuarze znalazło się wiele interesujących pozycji, takich jak: „Pastorałka" Leona Schillera, „Ballady" Adama Mickiewicza, „Młynek do kawy" K. I. Galczyńskiego.

W roku 1958 teatr wystąpił gościnnie w Pradze i Liberci (Czechosłowacja) na zasadzie wymiany kulturalnej.

W r. 1960 „Marcinek" zdobył III nagrodę na II Ogólnopolskim Festiwalu Teatrów Lalek w Warszawie za widowisko „Tęcza tańczy dla Szu-Hin" Anny Świrszczyńskiej.

Dzięki wielostronnym wysiłkom Teatr zdołał osiągnąć wiele sukcesów w kraju i za granicą, a także zająć przodującą pozycję pośród scen lalkowych w Polsce. Nawiązał on również kontakty z miejscowymi środowiskami twórczymi i z poszczególnymi artystami spoza Poznania, pragnąc z jednej strony prezentować swojej widowni szukę współczesną, bynajmniej nie drugorzędną, a równocześnie — starając się stworzyć wokół Teatru żywy ruch kulturalny i naukowy. Dla potrzeb Teatru „Marcinek" komponują więc muzykę: Krzysztof Penderecki, Witold Kurczewski i Jerzy Milian. Sztuki piszą: Anna Świrszczyńska, Hanna Januszewska, Ewa Szelburg — Zarembina, Andrzej Baszkowski, Zbigniew Wojciechowski, Józef Ratajczak.

Problemami psychologii najmłodszych widzów zajmują się naukowcy z Katedry Psychologii UAM. Wszystko to umożliwia teatrowi rozwinięcie przedsięwzięć i podejmowanie coraz ambitniejszych inicjatyw. Należy do nich przede wszystkim Przegląd Polskich Współczesnych Sztuk Lalkowych „Konfrontacje", zorganizowany po raz pierwszy w 1964 r., ponowiony w roku 1965, a powiązany z ogólnopolskim konkursem na sztukę lalkową i z konferencją, podczas której naukowcy, pisarze i krytycy wystąpią z referatami na temat problemów związanych z teatrem lalek.

Podczas ostatnich sześciu lat działalności — Teatr „Marcinek" występował w wielu miastach Polski (Warszawa, Kraków, Szczecin, Toruń i Kalisz) oraz za granicą: w Bukareszcie, w Sofii, w Plowdiw i w Brnie, brał udział w konkursach i festiwalach krajowych i zagranicznych, zdobywając sukcesy.

Spośród pozycji wystawionych w ostatnich latach przez Teatr można wymienić: „Bal u prof. Bączyńskiego" Galczyńskiego, „Pieśń o Lisie" Goethego, „Teatr Pietruszki" Jana Brzechwy, „Batwankowa Baśkę" Jana Wilkowskiego, „Najdzielniejszy" opera dla dzieci Krzysztofa Pendereckiego, „Łaźnie" Majakowskiego, „Baśń o mieciu bracławi" Obrazcowa i Preobrażenskiego oraz in.

Sztuki, zarówno adresowane do dorosłych jak i do dzieci, cechuje zaangażowanie we współczesną problematykę, świeżość rozwiązań inscenizacyjnych i rzetelność warsztatu.