Proletariusze wszystkich krajów, łączcie się!

NAKŁAD 100.016

Gazeta Białostocka

ORGAN KW POLSKIEJ ZJEDNOCZONEJ PARTII ROBOTNICZEJ

Nr 61 (4851) Poniedziałek, 13. III. 1967 r. Cena 50 gr

Indira Gandhi ponownie premierem Indii

DELHI (PAP) — W niedzielę rano frakcja parlamentarna rządzącej partii Indyjski Kongres Narodowy jednomyślnie wybrała ponownie p. Indirę Gandhi swym liderem. Zgodnie z tradycją i konstytucją indyjską, lider grupy parlamentarnej partii rządzącej automatycznie staje się premierem i formuje nowy rząd kraju. W niedzielę 12 bm. prezydent Republiki, Radhakrisznan powierzył Indirze Gandhi funkcje utworzenia nowego rządu centralnego. Natychmiast po swym wyborze p. Gandhi oświadczyła, że jej celem jest utworzenie rządu bardziej dynamicznego i sprężystego niż jej poprzedni gabinet i zapowiedziała zwołanie konferencji premierów rządów stanowych Republiki. Jak wiadomo, w niedawnych wyborach partia kongresowa utraciła większość w siedmiu stanach Republiki.

W cytowanej już deklaracji p. Gandhi oznajmiła, że polityka nowego rządu centralnego opierać się będzie nadal na zasadach socjalizmu i nieangażowania się. Zwróciła się ona do narodu indyjskiego z apelem o jedność.

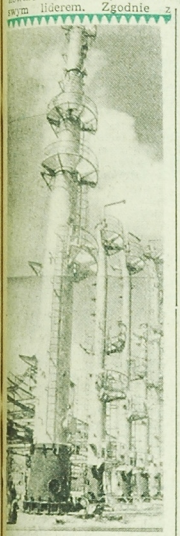

Kolumny rektyfikacyjne na terenie kombinatu chemicznego Leuna II w NRD, najwyższa z kolumn ma 45 m. wysokości.

CAF — ADN

JUTRO w „Gazecie"

■ Nie ma praw bez obowiązków — art. publicystyczny o pewnych drażliwych sprawach Kombinatu w Zambrowie.

■ Szybciej i bezpieczniej — artykuł o drogach, ich budowie oraz konserwacji.

■ Dalsze wypowiedzi w dyskusji o budownictwie, do udziału w której zapraszamy zarówno tych, którzy jeszcze w niej nie wzięli udziału jak i tych którzy nie zgadzają się z publikowanymi wypowiedziami lub pragną je uzupełnić.

We wtorek spotkanie z prof. dr Z. Baumanem

We wtorek 14 bm. w dużej sali konferencyjnej KW PZPR odbędzie się spotkanie ze znanym socjologiem prof. dr Zygmuntem Baumanem. Na spotkanie to Wojewódzki Ośrodek Propagandy Partyjnej zaprasza działaczy oświatowych i młodzieżowych. Prof. Bauman mówić będzie na temat socjologicznych problemów współczesnej młodzieży. Początek spotkania o godz. 14. (f)

Na tematy DNIA

We własnym interesie

W ubiegłym tygodniu odbyło się w Białymstoku plenarne posiedzenie Wojewódzkiego Komitetu Społecznego Funduszu Budowy Szkół i Internatów. Na zakończenie obrad, w toku których omówiono ubiegłoroczne wyniki zbiórki, bieżące zadania i sprawy inwestycyjne, zatwierdzono także plan zbiórki na rok 1967. Wynosi on 30 milionów złotych, czyli jest wyższy aniżeli w minionym roku ale razem i niższy od sumy wiedy zebranej.

Można więc stwierdzić, że tegoroczny plan jest w pełni realny, bo uwzględnia warunki i możliwości świadczeń ludności wszystkich powiatów Białostoczczyzny. Na przykład przewiduje on zebranie w Białymstoku 7.300 tys. złotych, w pow. augustowskim ponad 1,5 mln, w pow. łomżyńskim około 1.900 tysięcy, w pow. suwalskim 1.700 tysięcy, a już w pow. mońieckim ponad 900 tysięcy, w pow. kolneńskim 870 tysięcy, w pow. grajewskim 1.200 tysięcy, a w powiatach dąbrowskim czy sejneńskim po ponad pół miliona złotych. Największe sumy, jak widać na przykładzie miasta Białegostoku, wpłyną z zadeklarowanych składek, z tytułu umów o pracę. Druga pod tym względem wielkości pozycję stanowiły świadczenia rolników.

Ciąg dalszy na str. 2

POGODA

DZIŚ — przelotne opady deszczu, temperatura maksymalna plus 5 st. Wiatry umiarkowane zachodnie.

JUTRO — pogoda bez zmian. Dalszy niewielki spadek temperatury.

W Poznaniu

XIX Targi Krajowe „Wiosna-67" - otwarte

■ Około 7 tysięcy wystawców

■ Wartość towarów - ok. 36 mld zł

POZNAŃ (PAP) — W niedzielę, 12 bm. otwarte zostały XIX Targi Krajowe „Wiosna 67", skupiające około 7 tysięcy wystawców. Zwiedził je wicepremier Eugeniusz Szyr w towarzystwie ministra Handlu Wewnętrznego Edwarda Sznajdra, I sekretarza KW PZPR w Poznaniu Jana Szydlaka, przewodniczącego Prez. WRN — Franciszka Szczerbala, gospodarza miasta — Jerzego Kusiaka oraz dyrektora MTP — Zygmunta Węgrzyka. Z ekspozycją zapoznali się również przedstawiciele kierownictwa resortów gospodarczych zainteresowanych targami.

Targi Krajowe „Wiosna 67" są XIX kolejną imprezą podczas której przemysł zaoferuje różnych towarów na sumę 36 miliardów złotych. Największymi dostawcami są — przemysł lekki, którego wartość oferowanych towarów wynosi 22 miliardy zł, oraz terenowy przemysł państwowy i spółdzielczość pracy, a także przemysł spożywczy i rzemiosło. Trzeba przyznać, że tegoroczna impreza handlowa odznacza się nie tylko zwiększoną ilością masy towarowej, to również bogaty asortyment artykułów dostosowanych do potrzeb rynku. Jest więc z czego wybierać, tym bardziej, że na targach „Wiosna 67" znalazło się wiele artykułów nowoczesnych poszukiwanych przez klienta.

Wśród oferowanych na targach towarów są również artykuły zakładów województwa białostockiego.

Tkaniny sukienkowe, ubraniowe, płaszczowe damskie i pledy oferują Zakłady Przemysłu Wełnianego im. Sierżana, zaś zakłady w Wasilkowie przedstawiają tkaninę.

Ciąg dalszy na str. 2

WYBORY w ZSRR

MOSKWA (PAP) — W niedzielę do południa w Federacji Rosyjskiej oddało swe głosy 78 proc. wyborców.

Komisje wyborcze, które rozpoczęły pracę o godz. 6-ej rano, były otwarte do godz. 22-ej, mimo iż głosowanie zakończyło się znacznie wcześniej.

Wybory odbywały się również na Ukrainie, na Białorusi oraz w sześciu innych republikach. W pozostałych republikach odbędą się w następną niedzielę.

INDONEZJA

Suharto zaprzysiężony na urząd p.o. prezydenta

Sukarno pozbawiony wszelkich tytułów i uprawnień

DJAKARTA (PAP) — W niedzielę 12 bm. w Djakarcie odbyło się posiedzenie Zgromadzenia Ludowego Indonezji na którym nastąpiło uroczyste zaprzysiężenie gen. Suharto, dowódcy indonezyjskiej junty wojskowej, jako p.o. prezydenta Indonezji. Uroczystość ta była formalnym aktem, zatwierdzającym zalecenia specjalnej komisji Tymczasowego Doradczego Zgromadzenia Ludowego Indonezji — najwyższego organu władzy w tym kraju — uchwalone w sobotę rano. w sprawie pozbawienia Sukarno stanowiska prezydenta Indonezji, jakie piastował od 22 lat.

Zgromadzenie ludowe upoważniło rząd do mianowania organu sądowego, który przeprowadzić ma dochodzenie w sprawie działalności Sukarno. Uchwała zgromadzenia nie wspomina nic o procesie Sukarno, którego domagały się reakcyjne partie polityczne oraz niektóre ugrupowania studenckie. Sukarno nazwany będzie odtąd doktorem bądź inżynierem, co oznacza, iż traktowany będzie jako zwykły obywatel.

Niektórzy obserwatorzy polityczni sądzą, że Sukarno nadal może udać się za granicę — ewentualnie do Tokio, gdzie jego trzecia żona Ratna Sari Dewi urodziła niedawno córkę. Nie wyklucza się jednak, że Sukarno będzie zmuszony do pozostania w Djakarcie, jeśli roznocznie się dochodzenie sądowe.

Ranny żołnierz amerykański wprowadzany zostaje do helikoptera armii USA. Zdjęcie to wykonano podczas przeprowadzenia kolejnej operacji „oczyszczającej", podczas której Amerykanie ponieśli wyjątkowo dotkliwe straty w ludziach i sprzęcie.

CAF — Photofax

I miejsce w kraju białostockiej „Centrali Nasiennej"

Olsztyn przekazał nam sztandar przechodni

Miłą uroczystość przeżyła załoga Białostockiego Przedsiębiorstwa Nasiennego „Centrala Nasienna" w Białymstoku. W sobotę otrzymała ona z rąk wiceministra Rolnictwa, Stanisława Guewy sztandar przechodni Ministerstwa Rolnictwa i Zarządu Głównego Związku Zawodowego Pracowników Rolnych za zajęcie I miejsca we współzawodnictwie krajowym. Sztandar ten przekazała naszemu przedsiębiorstwu „Centrala Nasienna" w Olsztynie.

W uroczystości wręczenia sztandaru wzięli udział pracownicy BPN oraz przedstawiciele władz partyjnych i państwowych m. in. wiceminister Rolnictwa — Stanisław Guewa, przewodniczący Prezydium WRN — Stefan Żmitkowski, sekretarz KW partii — Stanisław Kudła, sekretarz ZG ZZPR — Zofia Mecych. Wyrażali oni uznanie dla pracowników białostockiej „Centrali Nasiennej" i życzyli nowych sukcesów w bieżącym roku gospodarczym.

Z dorobkiem i zadaniami Białostockiego Przedsiębiorstwa Nasiennego zapoznał zebranych dyrektor — Stefan Zawodziński. Od roku 1960 wartość sprzedaży zwiększyła się ze 123 do 446 mln zł. Obszar kontraktacji wzrósł 3-krotnie, a skup był 2-krotnie większy. Już 90 proc. nasion pochodzi z kontraktacji lokowanej w poważnym stopniu w gospodarstwach państwowych

Ciąg dalszy na str 2

Dla uczczenia 50 rocznicy Wielkiego Października

Czyn produkcyjny hajnowskich ZSDD

W dalszym ciągu otrzymujemy meldunki o podejmowaniu zobowiązań przez białostockie załogi pracy dla uczczenia świąt 1 Maja i 22 Lipca, VI Kongresu Związków Zawodowych oraz 50 rocznicy Wielkiego Października. Celem tych zobowiązań jest przyspieszenie realizacji bieżących zadań i uzyskanie dodatkowej produkcji.

Do czynu październikowego przystąpiła m. in. załoga Zakładów Suchej Destylacji Drewna w Hajnówce. Na przykład pracownicy warsztatu branżowego zakończą montaż i rozruch cotwnii do 1 maja to jest o 30 dni wcześniej niż przewiduje termin. Dzięki temu uzyska się dodatkowo 135 ton kwasu octowego. Wartościowe są też postanowienia pracowników, którzy wykonają instalację siłową i oświetleniową, przekażą nową linię napowietrzną oraz wykonają inne podobne prace.

Oprócz zobowiązań produkcyjnych hajnowska załoga podjęła czyn społeczny. A więc uporządkuje przyzakładowy teren, drogi, posadzi drzewka itp. Ogólna wartość zobowiązań przekracza półtora miliona złotych.

Również załoga Wagonowni PKP w Białymstoku podjęła wartościowe zobowiązania. M. in. pracownicy oddziału utrzymania i rewizji technicznej wagonów naprawia linie wodne, odnowią pomieszczenia produkcyjne, uporządkują teren przyzakładowy; pracownicy oddziału napraw wagonów przygotują dla hut kilkanaście ton złomu; pracownicy oddziału urządzeń technicznych zbudują fundament i ustawią na nim wciągarkę oraz wykonają pomost i uruchomią elektrowciąg; pracownicy napraw wagonów w Ełku przedłużą stare i wykonają nowe linie wodne do wodowania składów pociągów osobowych. Według obliczeń wartość wszystkich zobowiązań przekracza 210 tys. zł. (fk)

W dniu 10. III. 67 r. minister Obrony Narodowej, marszałek Polski Marian Spychalski w obecności wiceministrów Obrony Narodowej: gen. broni Jerzego Bordziłowskiego i gen. dyw. Wojciecha Jaruzelskiego oraz szefa Głównego Zarządu Politycznego WP gen. dyw. Józefa Urbanowicza i Głównego Kwatermistrza WP gen. dyw. Wiktora Ziemińskiego udekorował brązowymi medalami „Za zasługi dla obronności kraju" 39 oficerów chorążych i podoficerów ze wszystkich okręgów wojskowych i rodzajów sił zbrojnych, którzy szczególnie wyróżnili się osiągnięciami w wyszkoleniu i wychowaniu żołnierzy.

CAF — WAF

Powódź w Mołdawii

■ PONAD 1000 BUDYNKÓW POD WODĄ

■ POWODZIANOM UDZIELONO WSZELKIEJ POMOCY

MOSKWA (PAP) — Agencja TASS donosi o powodzi, która zalała część mołdawskiego miasta Rybnica. Gwałtownie wzbierające wody Dniestru w niecałą godzinę zalały w ub. piątek domy znajdujące się nad brzegiem rzeki. Ponad tysiąc budynków zostało zatopionych.

W ewakuacji zagrożonej ludności uczestniczyło około 500 samochodów, 4 tys. osób, które pozostały bez dachu nad głową umieszczono w innych, bezpiecznych miejscach.

Podjęto wszelkie środki pomocy dla powodzian, w tym przyznano także bezzwrotne pożyczki pieniężne. Ziobki i ogródki jordanowskie są czynne cała dobę. W szkołach kontynuowana jest nauka na 3 zmiany. Zakłady przemysłu spożywczego całkowicie zabezpieczają potrzeby ludności tego rejonu. Sklepy otwarte są 14—15 godzin na dobę. Do czasu uruchomienia wodociągu mieszkańcy Rybnicy otrzymują wodę pitną przywożoną w samochodach-cysternach.

VII Powiatowy Zjazd ZMW w Białymstoku

Wczoraj, 12 bm. w Technikum Mleczarskim w Białymstoku obradował VII zjazd delegatów ZMW z pow. białostockiego. W obradach wzięli m. in. udział: prezes WK ZSL, poseł na Sejm — **Jan Ryznar**, I sekretarz KP PZPR w Białymstoku — **Aleksander Kamiński**, kier. Wydziału Organizacyjnego ZG ZMW — **Witold Gadomski**, przewodniczący ZW ZMW — **Stanisław Kruszniewski** oraz wielu gości reprezentujących władze powiatowe organizacji i instytucji współpracujących z ZMW.

Obradom zjazdu przewodniczył **Ignacy Uszyński**.

ZMW w pow. białostockim należy do największych i najbardziej dynamicznych organizacji powiatowych. W swoich szeregach skupia 4550 chłopców i dziewcząt. Posiada ciekawe wyniki w szkoleniu młodych rolników oraz duży udział w realizacji planów gospodarczych na wsi. Coraz szerzej rozwija również organizacja pracę ideowo-polityczną i kulturalną wśród młodzieży wiejskiej. Potwierdziła to szeroka dyskusja na zjeździe, która wskazała na potrzebę dalszego rozwijania i doskonalenia pracy organizacji.

Zjazd dokonał wyboru nowych władz powiatowych ZMW. Na czele nowo wybranego ZP ZMW stanął ponownie **Wieńczysław Sadowski**.

(zyg)

UWAGA, WSZYSCY ROLNICY!

Pleśń śniegowa na zbożach

Pracownicy Stacji Ochrony i Kwarantanny Roślin przeprowadzili ostatnio badania w terenie, które wykazały, że zboża ozime (szczególnie w powiatach południowych) są w poważnym stopniu porażone przez pleśń śniegową. W roku bieżącym były sprzyjające warunki do rozwoju tej choroby ze względu na wczesne opady śniegu, na wilgotną i nie zamarzniętą glebę.

Pleśń śniegowa stwarza duże niebezpieczeństwo dla zbóż. Dlatego zaleca się wykonanie przegonów, lub rowów umożliwiających odpływ wody. Po zejściu śniegu uprawy żyta i pszenicy powinny być bronowane przy użyciu lekkiej brony. W celu pobudzenia roślin do rozwoju i wzrostu trzeba zastosować pogłówne nawożenie azotowo-potasowo-fosforowe.

Stacja Ochrony Roślin przypomina również o konieczności zaprawiania nasion zbóż jarych (zaprawy nasienne R i T). (su)

POP oceniają programy działania

W naszym województwie trwa doroczna kampania sprawozdawcza w podstawowych organizacjach partyjnych. Towarzysze na zebraniach oceniają jak są realizowane dwuletnie programy ich organizacji, opracowane i zatwierdzone rok temu.

Min. K. Willoch z wizytą w Polsce

WARSZAWA (PAP) — 12 bm. przybył do Warszawy na zaproszenie ministra Handlu Zagranicznego — **Witolda Trąmpczyńskiego**, minister Handlu i Żeglugi Norwegii — **Kaare Willoch** z małżonką. Towarzyszył mu dyrektor departamentu w Ministerstwie Handlu i Żeglugi Norwegii — **Tor Stokkl**.

Przewodniczącemu Rady Oddziałowej CZSBM i
MICHAŁOWI BOROWIKOWI
z powodu zgonu

SYNA

składają wyrazy szczerego współczucia
Rada, Zarząd i pracownicy
MSM „Zachęta"

k 526-1

Wyrazy głębokiego współczucia
z powodu zgonu

SYNA Jerzego

prezesowi BSM ob. MICHAŁOWI BOROWIKOWI i RODZINIE

składają:

Zarząd, Rada Zakładowa, POP
i pracownicy BSM.

k 525-1

Ob. MICHAŁOWI BOROWIKOWI
prezesowi Białostockiej Spółdzielni Mieszkaniowej
w związku ze zgonem

SYNA Jerzego

wyrazy głębokiego współczucia składają
Rada i aktyw BSM.

k 525-1

Tow. MICHAŁOWI BOROWIKOWI
przewodniczącemu Rady Oddziałowej Centralnego Związku Spółdzielni Budownictwa Mieszkaniowego w Białymstoku
z powodu zgonu

SYNA

wyrazy głębokiego współczucia składają
Rada Zakładowa, POP, dyrekcja
i pracownicy Oddziału CZSBM
w Białymstoku.

k 528-1

Kol. JÓZEFOWI KOKOSZKO
z powodu śmierci

TEŚCIA

wyrazy głębokiego współczucia składają
Zarząd, Rada Zakładowa, POP
i współpracownicy z Powszechnej Spółdzielni Spożywców w Łomży.

k 527-1

Na tematy DNIA

Ciąg dalszy ze str. 1

I otóż tu nasuwają się uwagi, które też padły na plenum Wojewódzkiego Komitetu SFBSiI. ...e najlepiej spisali się nasi rolnicy w ubiegłorocznej zbiórce na budowę szkół. Na planowane 12,5 mln złotych zebrali oni około 9,5 mln. Nie wykonało swych planów pięć powiatów. Również w bieżącym roku przebieg zbiórki nie daje powodów do zadowolenia, chociaż w pierwszych dwóch miesiącach zebrano prawie 4,5 mln zł.

Dziwna wydaje się w tym względzie bierność rolników niektórych powiatów. Dziwna, a nawet zasługująca na krytykę, gdyż powszechnie znane są ogromne potrzeby szkolne na wsi. A przecież właśnie z funduszu SFBSiI kontynuować się będzie w tym roku budowę kilku szkół podstawowych między innymi w Jasionowie (pow. augustowski), w Tołczewie (pow. wysokomazowiecki) czy w Rygołach i Świrydach (pow. bielski). Przecież w tym roku rozpocznie się budowę nowych szkół, również finansowanych z SFBSiI. M. in. w Starosielcach, Ełku, Rydzewie, Ciechanowcu, Jabłonce Kościelnej, Łomży, Hajnówce, Sejnach. Ponadto wznoszone będą przedszkola i wiejskie ośrodki zdrowia.

Sprawa jest zbyt oczywista, żeby sięgać do różnych argumentów. We własnym, dobrze pojętym interesie, musimy dołożyć co miesiąc po kilka złotówek do funduszu rozwoju oświaty, w celu polepszenia warunków nauczania w naszym województwie. Potrzebne są nowe szkoły, internaty, a możemy je szybciej budować tylko wspólnym wysiłkiem.

I miejsce w kraju

Ciąg dalszy ze str. 1

Sukcesy te są tym bardziej cenne, że białostocka „Centrala Nasienna" należała dawniej do najsłabiej pracujących w kraju. Ponadto wartość wyników zwiększy się, gdy weźmiemy pod uwagę fakt, że osiągnięto je w bardzo trudnych warunkach. Potrzeby w zakresie inwestycji zostaną zaspokojone dopiero w 1970 roku.

Dyrektor BPN, Stefan Zawodziński podziękował przedstawicielom władz za zaszczytne wyróżnienie i słowa uznania. Zapewnił on, że załoga białostockiej „Centrali Nasiennej" dołoży wysiłku, aby sztandar pozostał w Białymstoku. Białostocczyzna może stać się jednym z najważniejszych rejonów w produkcji nasiennej.

Podczas uroczystości wręczenie sztandaru przechodniego BPN w Białymstoku dyplom otrzymała także załoga oddziału „Centrali Nasiennej" w Mońkach, która zajęła II miejsce w skali krajowej. (su)

W dolinie Bugu

20 tys. ha użytków rolnych pod wodą

LUBLIN (PAP) — Przewodniczący Prezydium WRN w Lublinie — **Paweł Dąbek** przeprowadził w niedzielę inspekcję lotniczą zalanych terenów w dolinie Bugu.

Dopiero widok z lotu ptaka daje obraz grozy i zniszczeń spowodowanych powodzią. Szerokość rozlewiska sięga od 3 do 7 km. Z najbardziej zagrożonych wsi Samowicze, Żuki, Michałków, a także Terespol ewakuowano na wyżej położone tereny kilkadziesiąt rodzin. Wezbrane wody Bugu zalały ponad 20 tys. ha, niszcząc zasiewy ozimin, drogi, przepusty, urządzenia melioracyjne, a także wiele budynków mieszkalnych i gospodarczych.

Według pierwszych, szacunkowych obliczeń straty sięgają 25 mln zł.

WIETNAM

Ponowny piracki atak na największą stalownię północnowietnamską

NOWY JORK (PAP) — Jak donosi z Sajgonu Agencja Associated Press, samoloty amerykańskie ponownie zbombardowały w sobotę największą stalownię północnowietnamską Thai Nguyen, 60 km na północ od Hanoi.

W barbarzyńskim ataku uczestniczyły 42 maszyny z baz w Syjamie.

Naloty na stalownię, podjęte w piątek, są nowym stopniem eskalacji amerykańskiej agresji w Wietnamie.

Rzecznik amerykański w Sajgonie oświadczył w sobotę, że w piątek 200 samolotów z trzech lotniskowców USA, stojących w Zatoce Tonkinskiej, bombardowało elektrownię i inne obiekty na północny wschód od Hajfongu.

W południowym Wietnamie doszło w sobotę do starcia między powstańcami i piechotą amerykańską. W czasie walki, która toczyła się 22 km od Sajgonu, salwa artylerii amerykańskiej trafiła przez pomyłkę w pozycję własnej piechoty, zabijając czterech żołnierzy i raniąc ośmiu. Od amerykańskiego pocisku zginął tam także fotoreporter amerykański, **R. Gallagher**. Jest on dziewiątym korespondentem, poległym w wojnie wietnamskiej po stronie USA.

HANOI (PAP) — Według wstępnych danych, Armia Ludowa i ludność zestrzeliły w sobotę 7 amerykańskich samolotów wojskowych, wiele uszkodziły, oraz wzięły do niewoli kilku pilotów — donosi Agencja VNA.

W SKRÓCIE

WYBORY WE FRANCJI

● **PARYŻ** — Jak donosi Agencja AFP, do godziny 16-tej GMT głosowało około 70 procent uprawnionych do głosowania. Komisje wyborcze pracowały do godziny 17-tej w miejscowościach wiejskich, a do godziny 19-tej w miastach.

I. KWIATKOWSKA I ST. MIKULSKI — LAUREATAMI ZŁOTEJ MASKI

● **WARSZAWA** — „Express Wieczorny" ogłosił w sobotnim numerze wyniki dorocznego plebiscytu tej gazety na najpopularniejszych aktorów polskiej telewizji za rok 1966.

Zdobywcami największej liczby głosów i laureatami Złotej Maski zostali: Irena Kwiatkowska (82.992 głosy) i Stanisław Mikulski (78.463 głosy). Srebrne Maski otrzymają: Pola Raksa, Alina Janowska, Nina Andrycz i Iga Cembrzyńska oraz Janusz Gajos, Gustaw Holoubek, Andrzej Łapicki i Wiesław Gołas.

NOWA AFERA KORUPCYJNA W USA

● **WASZYNGTON** — Senat amerykański wszczął dochodzenie w sprawie nowej afery korupcyjnej. Senatorowi Thomasowi Doddwi, demokracie ze stanu Connecticut zarzuca się przywłaszczenie ponad 200 tys. dolarów podczas kampanii wyborczej i uchylanie się od opłat podatkowych.

MIĘDZYNARODOWE SYMPOZJUM KOBIET

● **MOSKWA** — W Moskwie zakończyło się międzynarodowe sympozjum kobiet, w którym brały udział delegatki z 85 krajów i 10 organizacji międzynarodowych. To trzydniowe spotkanie poświęcone było 50-leciu Rewolucji Październikowej.

Bomby na ulicach Aten

SOFIA (PAP) — O północy z piątku na sobotę w Atenach wybuchła bomba, trzecia w ciągu ostatnich trzech dni.

Nowe akty terroru są dalszym ciągiem kampanii rozpoczętej przez koła reakcyjne, które chciałyby wywołać sztucznie strach i panikę w społeczeństwie w związku ze zbliżającymi się wyborami parlamentarnymi.

Znów demonstracja przed ambasadą ZSRR w Pekinie

PEKIN (PAP) — 11 bm. wieczorem w ambasadzie radzieckiej w Pekinie odbywał się wieczór przyjaźni, zorganizowany dla dyplomatów i pracowników placówek krajów socjalistycznych. W tym czasie przed głównym wejściem do ambasady odbyła się wroga demonstracja grup młodzieży chińskiej. Grupy te pod kierownictwem ubranych w wojskowe mundury instruktorów podchodziły do bramy, wznosiły antyradzieckie okrzyki i skandowały cytaty z dzieł Mao-Tse tunga. Utrudniano wjazd i wyjazd samochodów, wiozących dyplomatów krajów socjalistycznych. Niektóre samochody okrążano, a pasażerów obrzucano wyzwiskami. Na jezdni wypisywano farbą antyradzieckie hasła. Demonstranci poruszali się przez cały czas w zwartych kolumnach. Po około 3 godzinach ulice wiodące do ambasady opustoszały.

TARGI „Wiosna-67"

Ciąg dalszy ze str. 1

niny płaszczowe damskie i ubraniowe.

Z bogatym asortymentem przyjechała na targi spółdzielczość pracy. Szampony wody kosmetyczne, paliwo turystyczne, lusterka ścienne i łazienkowe, a także konfekcja lekka i przetwory owocowo-warzywne, konserwy oraz wyroby cukiernicze, to tylko niektóre artykuły przedstawione na targach „Wiosna 67". Również i przemysł terenowy oferuje tu wiele atrakcyjnych wyrobów do których zaliczyć należy wyroby dziewiarskie z Kolna, obuwie z Siemiatycz, wina i soki z Wysokiego Mazowieckiego oraz kołdry i dywany z Białegostoku. Wśród licznych wystawców produkcji rzemieślniczej znaleźli się także rzemieślnicy z Białegostoku. Przeważają tu takie artykuły jak — wyroby kaletnicze, szczotkarskie, długopisy, obuwie tekstylne.

Trudno jest powiedzieć, czy artykuły białostockich wytwórców cieszyć się będą powodzeniem. Konkurencja jest silna, a wśród ogólnej masy towarowej niemało jest artykułów wyróżniających się jakością i nowoczesnością. Świadczy o tym wynik konkursu jakości i estetyki towarów pod nazwą „dobre — ładne — poszukiwane". W konkursie tym udział wzięło 239 producentów, którzy zgłosili 1 tys. 536 eksponatów. Oprócz dwóch złotych i jedenastu srebrnych medali przyznano wiele dyplomów uznania wyrobom różnych branż. Jest to więc najlepsza reklama, obok której przedstawiciele handlu na pewno nie przejdą obojętnie.

ANNA ZAREMBINA

Meksykańskie ośmioraczki

MEKSYK (PAP) — W ub. piątek późnym wieczorem w jednej z prywatnych klinik w mieście Meksyk przyszły na świat ośmioraczki. Niestety, dzieci nie udało się utrzymać przy życiu.

Największe z ośmioraczków ważyło 550 gramów, a długość ich ciała wahała się od 15 do 2[illegible] cm. Poród nastąpił przedwcześnie.

Agencje podkreślają, że był to pierwszy stwierdzony wypadek narodzenia się ośmioraczków.

RADIO i TELEWIZJA

PROGRAM I

7.30 „Piosenka dnia": „Tańcz, Małgorzatko", 9.00 Dla kl. I i II: „Uczennica I klasy" —słuch., 10.00 „Proszę mówić — słuchamy", 11.00 Dla kl. IX: „W odwiedzinach u króla" — słuch., 11.35 Z cyklu: „Wieś tańczy i śpiewa" — „Na wesołym jarmarku", 12.10 Ork. „101 smyczków", 13.00 Dla kl. III i IV aud. z cyklu: „Uczymy się śpiewać", 14.00 Nasze sprawy codzienne, 15.25 „Radiowa skrzynka muzyczna", 16.00 — 19.00 Popołudnie z młodością, 18.45 Kurs j. rosyjskiego, 19.30 „Ochotnicza służba wojskowa i jej walory" 20.30 — 23.00 Wieczór literacko-muzyczny, 21.20 „Zespół Dziewiątka", 22.15 „Wesoły kramik", 23.10 Wiadomości sportowe.

PROGRAM II

7.00 „Nie zmarnowały zimy" — reportaż, 7.10 Białoruski magazyn radiowy, 7.48 „Piosenka dnia": „Tańcz, Małgorzatko", 8.15 Kurs j. angielskiego, 8.45 Melodie, 9.30 „W Jezioranach", 10.50 „Ulica Gołębia" — odc. pow., 11.10 „Porady praktyczne dla kobiet", 12.45 „Jony a zdrowie człowieka", 13.20 Wiązanka melodii, 14.35 „Fala 56", 14.45 Z płytoteki rozrywkowej „Polskich Nagrań", 15.30 Dla dzieci starszych z cyklu: „Obrazki ze świata", 17.00 Piosenki radzieckie, 17.15 Dziennik białostocki, **17.25 „Fundusz to jeszcze nie wszystko", 17.35 W rytmie hulli - gulli, 17.45 Siedem dni w sporcie, 18.00 „To samo, ale inaczej" — aud. sł.-muz. (tylko na UKF),** 19.05 Muzyka i Aktualności, 20.09 Wiersze S. R. Dobrowolskiego, 21.27 Kronika sportowa i sprawozdanie dźwiękowe z III tercji Międzypaństwowego Meczu Hokejowego Polska — ZSRR, 22.50 „Ambicje i starty" — aud. studencka.

PROGRAM TELEWIZYJNY DZIEŃ TELEWIZJI CZECHOSŁOWACKIEJ

16.45 Program dnia. Zapowiadają spikerki CT i TVP.
16.50 Televizni Noviny. Wiadomości dziennika.
16.55 Dla dzieci: 1. „Jak Hop i Hop wykąpali szczotkę" — bajka J. Kafki, 2. „Samochodzik" — bajka.
17.20 „Karlstejn" — program z cyklu: „Ciekawa kamera".
18.05 „Czechosłowacja — ziemia nieznana" — rep. filmowy.
18.35 „Miniatury taneczne" — program słowacki.
19.20 „Dobranoc".
19.30 Televizni Noviny. Dziennik telewizyjny.
20.10 „Autorewia" — program rozrywkowy.
20.40 „Podniebna sztafeta" — reportaż.
21.00 Teatr Telewizji Czechosłowackiej: „Koniec wielkiej epoki" J. Smetanova.
22.20 „Concertino".
22.40 Televizni Noviny. Dziennik telewizyjny.
23.00 Zakończenie dnia.
23.05 Program na jutro.
PR i TV zastrzegają sobie prawo zmian programu.

TELEWIZJA RADZIECKA

13.55 — Dla młodzieży szkolnej.
14.10 — Wizyta w muzeach i salach wystawowych.
14.40 — „Trębacz gra pobudkę" — film telewizyjny.
15.10 — „Czyn bohaterski" — almanach telewizyjny.
16.00 — Koncert.
19.00 — „Kapitan Sowa na tropie" — premiera polskiego serialu filmu telewizyjnego.
19.35 — Program z Dobrzeniec piętrowska.

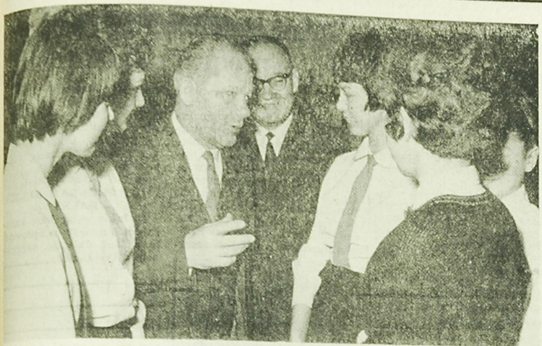

NA ZDJĘCIU: I sekretarz KW PZPR, Arkadiusz Łaszewicz w rozmowie z uczennicami.

★ ★ ★

Jak już informowaliśmy dn. 10 bm. w auli Akademii Medycznej odbyła się sesja popularnonaukowa ZMS przygotowana przez młodzież I Liceum Ogólnokształcącego w Białymstoku na temat działalności PPR na Białostocczyźnie. W obradach sesji wziął udział członek KC PZPR, I sekretarz KW partii — ARKADIUSZ ŁASZEWICZ.

Forma pracy ideowo-wychowawczej ZMS, jaką stanowią sesje, weszła już do trwałego dorobku wielu szkół województwa. Wartość jej polega głównie na rozwijaniu wśród młodzieży pasji poznawczych, uzupełnianiu programu szkolnego o treści ideowo-polityczne nie znajdujące realizacji na lekcjach oraz na rozwijaniu wśród młodzieży elementarnych umiejętności prowadzenia samodzielnej pracy badawczej.

Wszystkie te warunki spełniła sesja w I LO w Białymstoku. Jak informuje nas nauczyciel szkoły, Edward Grygo, referaty na sesję oraz głosy w dyskusji, młodzież przygotowała na podstawie dokumentów źródłowych wyszperanych w archiwach KW PZPR, KW MO oraz na podstawie wywiadów i rozmów z byłymi działaczami partii. Zdobyła więc dzięki temu umiejętności, które wielu wykorzysta w przyszłej pracy na uczelniach.

NA ZDJĘCIU: uczestniczki sesji przy wystawie wydawnictw poświęconych PPR.

NA ZDJĘCIU: wiceprzewodniczący ZW ZMS, Mikołaj Kozak wręcza legitymacje nowym członkom organizacji.

Będzie dalszy ciąg „Czterech pancernych i psa"

Jakkolwiek minęło już dobrych kilka tygodni od dnia, w którym telewizja ukończyła nadawanie serii „Czterej pancerni i pies" nie zmniejszyła się popularność tego filmu wśród społeczeństwa. Lawina listów, które napłynęły do telewizji na ręce autora, skłoniła go do kontynuowania udanej serii. Do końca przyszłego roku ukaże się 13 nowych odcinków filmu o przygodach „Czterech pancernych i psa".

Czym tłumaczyć tak wielką popularność, jaką zdobył sobie film — pytamy Janusza Przymanowskiego.

— Muszę przyznać, że sam byłem zaskoczony. Nie spodziewałem się takiego powodzenia, nie myślałem, że moi bohaterowie tak przypadną ludziom do serca. Duża w tym oczywiście zasługa reżysera i aktorów, którzy potrafili zaskarbić sobie tyle sympatii wśród widzów. Poza tym, moim zdaniem, na to że film „chwycił" złożyło się wiele spraw. Po pierwsze tematyka związana z ostatnią wojną zawsze będzie interesowała ludzi, a szczególnie dzieci i młodzież, które znają ją tylko z opowiadań, książek i filmów. Ponadto wydaje mi się, że ciągle istnieje wśród społeczeństwa, zwłaszcza wśród dzieci i młodzieży, zapotrzebowanie na pozytywnych bohaterów, ale nie na papierowe postacie, sztuczne, bez wad i skazy, którym się zawsze wszystko udaje...

Jak ocenia pan wpływ filmu na najmłodszych widzów?

— Uważam, że największym naszym osiągnięciem było stworzenie „Klubu pancernych". Dopóki nasi widzowie oglądali film, byli tylko jego biernymi odbiorcami. A rola telewizji nie powinna sprowadzać się tylko do podawania dobrze przygotowanego programu. I dlatego właśnie za największy sukces filmu uważam zabawę w „Klub pancernych".

Chciałbym jeszcze dodać — mówi na zakończenie J. Przymanowski — że pancerni i Szarik odnieśli wielki sukces w Związku Radzieckim.

Polska-Niemiecka Republika Demokratyczna

Szeroki front współpracy

POTOK TOWARÓW, który przechodzi w obie strony przez mosty graniczne na Odrze i Nysie, jest z roku na rok coraz większy. Handel na trasie Warszawa — Berlin wzrósł w ostatnim 15-leciu ponad 2,5-krotnie. Niemiecka Republika Demokratyczna jest po ZSRR naszym największym partnerem handlowym, uczestnicząc w wymianie towarowej Polski w około 10 proc.

NRD, która znajduje się w pierwszej dziesiątce najbardziej uprzemysłowionych krajów na świecie, jest od wielu lat przede wszystkim dostawcą dóbr inwestycyjnych dla naszej gospodarki. Możliwości Polski odwzajemnienia się NRD w tej samej dziedzinie były przed kilkunastu laty niemal równe zeru. Obecnie sytuacja na tyle uległa zmianie, że w minionym roku udział maszyn i urządzeń przemysłowych w całym naszym eksporcie do NRD przekroczył 40 proc. i w najbliższych latach zbliży się do 50 proc. Można powiedzieć chyba bez przesady, że zapotrzebowanie na maszyny i urządzenia przemysłowe w obu krajach było jednym z czynników szybkiego rozwoju przemysłu po obu stronach Odry i Nysy.

Oczywiście, handel maszynami i urządzeniami — choć obydwa kraje przywiązują do jego rozwoju największą wagę — nie wyczerpuje zagadnień wzajemnej wymiany towarowej. Korzystny dla obu stron jest również handel niektórymi surowcami i konsumpcyjnymi towarami przemysłowymi. Np. duże znaczenie mają dla Polski dostawy soli potasowych, tak jak dla NRD polskie wyroby cynkowe; wzajemne dostawy artykułów rynkowych, zwłaszcza zaś wyrobów trwałego użytku, mają duże perspektywy rozwojowe.

Jednakże dalsze i szybkie postępy handlu między NRD i PRL — podobnie jak między innymi krajami socjalistycznymi, szczególnie między najbardziej rozwiniętymi gospodarczo — są uzależnione od rozwoju wyższych i różnorodnych form współpracy ekonomicznej, wśród których największe znaczenie należy przypisać specjalizacji poszczególnych krajów w produkcji określonych towarów oraz kooperacji przemysłów dwu krajów we wspólnej produkcji niektórych wyrobów. Obie te niezmiernie ważne formy współpracy między obu naszymi krajami są jeszcze w stadium początkowym.

Niejedno już zrobiono w ostatnich miesiącach, aby cel ten osiągnąć. Przede wszystkim uzgodniono nowy tryb postępowania. Oto w ślad za porozumieniami rządowymi o specjalizacji i kooperacji zawierane będą umowy, a następnie ściśle sprecyzowane kontrakty między zainteresowanymi zjednoczeniami przemysłowymi i centralami handlu zagranicznego. Za niedotrzymanie kontraktu winny ponosi konsekwencje finansowe, które odbiją się na ekonomicznych wynikach jego działalności. Odpowiednie zjednoczenia i przedsiębiorstwa handlowe obu krajów podpisały już umowy o specjalizacji i kontrakty o wzajemnych dostawach urządzeń i linii technologicznych dla przemysłu chemicznego i naftowego, urządzeń hydraulicznych oraz aparatury kontrolno-pomiarowej. Przygotowania do zawarcia dalszych umów tego typu są daleko zaawansowane.

W okresie następnego planu pięcioletniego (1971—1975) Polska i NRD zamierzają objąć specjalizacją już nie tylko poszczególne typy maszyn, ale całe grupy, a nawet dziedziny produkcji maszynowej, np. NRD rozważa możliwość rezygnacji z produkcji maszyn budowlanych (z wyjątkiem koparek) i całkowitego zdania się na import ich z Polski, dyskutuje się bardzo szeroki podział pracy w produkcji maszyn rolniczych.

Dużą przyszłość ma przed sobą kooperacja obu krajów w eksporcie kompletnych obiektów przemysłowych na rynki krajów trzecich. Istnieją realne możliwości wspólnego kompletowania wyposażenia fabryk, zwłaszcza chemicznych dla krajów Azji i Ameryki Łacińskiej.

Ciąg dalszy na str. 4

Przed sesją WRN

Kultura i życie

Sens i zakres pojęcia „kultura" określił Kongres Kultury Polskiej. Długie dyskusje, jakie poprzedziły Kongres i jakie po nim nastąpiły, zdołały wytworzyć w naszym społeczeństwie świadomość, jak bliski jest we współczesnym świecie związek kultury z życiem i jak głębokie, a zarazem rozległe znaczenie ma kultura w każdej dziedzinie. Nie tylko w sferze wartości duchowych, artystycznych, moralnych, światopoglądowych, ale i dziedzinie ekonomii, nauki, techniki, wytwórczości, pracy ludzkiej.

Program perspektywicznego rozwoju kultury w województwie białostockim, który będzie omawiany na najbliższej sesji Wojewódzkiej Rady Narodowej stara się wykazać związki kultury z ekonomiką, rozwojem nauki i techniki w województwie, a jednocześnie określić, jakie funkcje powinna ona spełniać, by przyśpieszać procesy cywilizacyjne, kształtować obyczaje, nawyki, niwelować dysproporcje w mentalności, pomagać w rozumieniu zjawisk zachodzących we współczesnym świecie. Wojewódzki program kultury jest więc obszerny, zakrojony nie tylko na dzień dzisiejszy, ale starający się jednocześnie skonfrontować teoretyczne założenia z aspiracjami i zapotrzebowaniami białostockiego społeczeństwa oraz z możliwościami praktycznej realizacji wytyczonych zadań w konkretnych warunkach społeczno - ekonomicznych województwa. Program powstawał przez wiele długich miesięcy, w toku dyskusji, jakie wywołał Kongres Kultury Polskiej z całą swoją rozległą i interesującą problematyką. Materiałów do programu dostarczyły gromadzkie i powiatowe plany perspektywicznego rozwoju kultury, dostarczyły postulaty zgłaszane w czasie gromadzkich i powiatowych sejmików kultury oraz sejmiku wojewódzkiego, dostarczyły wreszcie uwagi, jakie zgłaszane były przez różne środowiska w czasie spotkań z delegatami na Kongres Kultury Polskiej. Program omówiony został przez Egzekutywę Komitetu Wojewódzkiego PZPR, Prezydium WRN, Wojewódzką Komisję Kultury, działaczy związkowych i organizacji młodzieżowych. Słowem — stał się przedmiotem wielostronnych konfrontacji. I słusznie. Całemu społeczeństwu nie powinno być obojętne w jakich warunkach będzie żyć, w jakich warunkach rozwijać się. A przecież tylko człowiek o szerokich horyzontach myślowych, człowiek światły, umiejący się posługiwać nowymi zdobyczami nauki i techniki może tworzyć nowe, coraz doskonalsze wartości produkcyjne, duchowe i artystyczne.

Kiedy mówi się o współczesnej kulturze trzeba sobie zdawać sprawę z tego, jakie czynniki umożliwiały w minionym 20-leciu jej rozwój. Czynników tych było wiele. Szeroki rozwój oświaty i stworzenie takiego systemu nauczania - od podstawowego do wyższego, który umożliwił naukę setkom tysięcy ludzi bez względu na pochodzenie społeczne, wiek czy miejsce zamieszkania. Procesy urbanizacyjne i industrializacyjne. Stworzenie społeczeństwu warunków powszechnego dostępu do kultury poprzez tzw. środki masowego przekazu (radio, telewizja, prasa, książka, film) nowe placówki artystyczne i oświatowe, objęcie przez państwo mecenatu nad kulturą i sztuką, popieranie środowisk twórczych oraz społecznego ruchu kulturalnego. Te wszystkie czynniki doprowadziły do tego, że społeczeństwo nie tylko coraz szerzej mogło korzystać z dóbr kulturalnych ale i wyrobiło w sobie nawyki, kształtowało własne gusty i zapotrzebowania, zaczęło stawiać wymagania wobec tych, którzy tworzą dobra kulturalne jak i tych, którzy je upowszechniają.

Nawet w warunkach województwa białostockiego nie można mówić o jednolitym modelu czy wzorcu kultury, bowiem nie wszędzie są jednakowe warunki do jej upowszechniania, nie wszędzie jednakowe aspiracje czy zapotrzebowania ludności. Dlatego jednym z podstawowych problemów, na jakie zwraca uwagę program rozwoju kultury w województwie, jest stworzenie warunków do równomiernego rozwoju kultury i zmazywania białych plam z mapy kulturalnej województwa.

Program wskazuje na wiele możliwości w tej dziedzinie — dalszy, bardziej intensywny rozwój środków masowego przekazu, tworzenie nowych placówek kulturalno - oświatowych, racjonalne wykorzystanie posiadanych funduszy, koordynowanie wszelkich poczynań, organizowanie w terenie występów teatrów i zespołów estradowych, organizowanie wycieczek ludności z odległych miejscowości do żywotnych centrów kulturalnych itp. Ale to są odrębne zagadnienia, do których powrócimy.

K. MAR.

Z życia partii

WIELKA ROLA małych organizacji

Ciągle wracamy do problematyki pracy podstawowej organizacji, jej wpływu i oddziaływania we wsi i w zakładzie pracy. Jest to w pełni uzasadnione, bo przecież mają one stanowić główne ogniwo w rozszerzaniu frontu zaangażowania, włączania szerokich rzesz ludzi do współdziałania w rozwiązywaniu istotnych spraw społecznych swoich środowisk. Warto zatem zastanowić się na ile i w jakim stopniu organizacje partyjne w naszym województwie wypełniają te swoje rozległe funkcje.

Analiza przeprowadzona w trakcie kampanii sprawozdawczo-wyborczej w białostockiej organizacji PZPR wykazała, że większość dołowych ogniw partyjnych wzbogaciła i rozszerzyła metody i formy swego działania. Dziś coraz mniej można spotkać sekretarzy, którzy nie dostrzegają i nie wiedzą czym ich organizacje mają się zająć. Można powiedzieć, że w ostatnich latach w pracy podstawowych organizacji partyjnych zaszły zmiany jakościowe. W czym one się wyrażają?

Otóż wydaje się, iż członkowie partii na wsi i w zakładach pracy pełniej zdają sobie sprawę z potrzeby zajmowania się i rozstrzygania aktualnych spraw, realizowania demokracji wewnątrzpartyjnej służącej wzmożeniu ich aktywności społecznej, kształtowaniu życzliwej atmosfery w stosunkach międzyludzkich. Słowem widzą, że tylko aktywne działanie organizacji partyjnej może jej zapewnić autorytet w środowisku oraz przypływ nowych członków. Tendencja ta coraz szerzej i głębiej toruje drogę we wszystkich powiatach Białostocczyzny. Naturalnie, w poszczególnych regionach ma ona różne natężenie.

Na przykład w powiecie kolneńskim praktyczna realizacja jej zasad wydała dobre owoce. Wiejskie organizacje partyjne zasadniczą uwagę zwróciły na sprawy rolne. Stanowiły one 60 proc. ogółu spraw rozpatrywanych na zebraniach partyjnych. Zjawisko to miało duży wpływ na całokształt pracy podstawowych organizacji partyjnych i życia wsi. Kolneńscy rolnicy poparli inicjatywę partii. W rezultacie w minionych dwóch latach szeregi kolneńskiej organizacji wzrosły o około 800 kandydatów, w tym blisko o 400 chłopów rekrutujących się spośród dobrze gospodarujących i aktywnie działających rolników. Jest to tym bardziej ważne, że prestiż partii na wsi zależy od stopnia, w jakim wchłonęła w swoje szeregi miejscowe autorytety. Powstało 30 nowych wiejskich podstawowych organizacji partyjnych. Aktywizując się organizacje te dalej się umacniały i osiągały coraz to lepsze sukcesy. Warto tu wspomnieć, że dzięki nim po raz pierwszy został wykonany plan kontraktacji zbóż, rozwinięto sieć kółek rolniczych, podniesiono hodowlę bydła. Odnotowano też duże rezultaty w rozwoju melioracji i w innych dziedzinach.

Wiele organizacji partyjnych w pozostałych powiatach również może poszczycić się osiągnięciami w doskonaleniu metod partyjnego kierownictwa życiem wsi. Członkowie partii w groma-

Ciąg dalszy na str. 4

Szeroki front współpracy

Ciąg dalszy ze str. 3

Szerokie projekty specjalizacji i kooperacji między przemysłem obu krajów, ich gruntowne przedyskutowanie i dość wczesne uzgodnienie pozwoliłoby — co jest zamierzeniem obu stron — doprowadzić do koordynacji inwestycji na lata 1971—1975. A to zapewnia lepsze wzajemne dostosowanie się do potrzeb partnera, tworzy solidny fundament trwałego współdziałania, daje warunki dla osiągnięcia jeszcze wyższego szczebla współpracy gospodarczej.

WARTO NIECO miejsca poświęcić innym, mało znanym formom tej obustronnie korzystnej współpracy. Gospodarka naszego najbliższego zachodniego sąsiada od lat cierpi na ostry brak siły roboczej i bolączka ta nieprędko będzie usunięta. Polska ma możliwości, aby ją nieco złagodzić. I robi to. Świadczymy usługi budowlane na rzecz NRD, nasze wyspecjalizowane przedsiębiorstwa budują tam rurociągi, chłodnie, kominy przemysłowe. Nasz przemysł bawełniany od kilku lat przerabia surowiec NRD na tkaniny i to w dość znacznych ilościach. Nie wyklucza się, że w najbliższych latach wspólnym sumptem wybuduje się na terytorium Polski wspólne fabryki, które przy pomocy polskich załóg zaspokoją potrzeby obu krajów.

Od lat rozwija się współpraca naukowo-techniczna, która ostatnio przybiera coraz bardziej konkretny charakter dzięki uawiązywaniu bezpośrednich kontaktów między zjednoczeniami, instytutami i biurami konstrukcyjnymi.

NAWET NIEPEŁNY obraz współpracy między POLSKĄ a NRD ukazuje różnorodność form powiązań ekonomicznych łączących oba kraje. Każda z nich zasługuje na pogłębienie i rozwinięcie. Istnieją po temu sprzyjające warunki gospodarcze i polityczne — obie strony wykazują jak najlepszą wolę w tej dziedzinie, obydwa kraje łączy solidarność w zwalczaniu imperializmu, zwłaszcza rewizjonistycznych zakusów imperializmu zachodnioniemieckiego, obydwa kraje łączy wspólna walka o pokój, bezpieczeństwo międzynarodowe i socjalizm.

J. F. CHARNICKI

Ponad 100 studentów AM złożyło zobowiązanie instruktorskie ZHP

W ub. sobotę, 11 marca ponad 100 studentów białostockiej AM złożyło zobowiązanie instruktorskie Związku Harcerstwa Polskiego. Frontowa ściana wielkiej auli b. Pałacu Branickich — obok biało-czerwonej flagi — ozdobiły duży krzyż harcerski i trzy litery „ZHP". Przyszli instruktorzy harcerscy, którzy zgłosili swój akces do Akademickiego Kręgu Instruktorskiego ZHP, ustawili się w dwuszereg. Zostaje odczytany rozkaz o dopuszczeniu do zobowiązania instruktorskiego. Długa lista ponad stu nazwisk. Jako pierwsi wymienieni są w rozkazie dr **Ryszard Kinalski** i dr **Ryszard Grabowski.**

Do auli wkracza poczet sztandarowy Hufca ZHP Białystok Miasto. Sześciu młodych instruktorów składa zobowiązanie na sztandar harcerski. Pozostali powtarzają słowa zobowiązania, którego tekst odczytuje komendant chorągwi ZHP — **Tadeusz Dziubiński.** Następuje uroczysty moment wręczenia krzyży instruktorskich. Obok przedstawicieli władz harcerskich wręcza je także przedstawiciel władz uczelni, prodziekan Wydz. Lekarskiego AM — doc. dr **Henryk Nowak.**

Serdeczne życzenia przekazują młodym instruktorom Tadeusz Dziubiński i kierownik Katedry Chemii Ogólnej AM, również instruktor harcerski, prof. dr **Juliusz Popowicz.** W imieniu instruktorów dr Ryszard Kinalski zapewnia o dobrej pracy nad wychowaniem młodzieży i dalszym rozwojem Związku Harcerstwa Polskiego.

W części artystycznej wystąpił chór białostockiej Akademii Medycznej. Pieśni w wykonaniu chóru spotkały się z serdecznymi oklaskami.

Po uroczystości młodzi instruktorzy i zaproszeni goście spotkali się w studenckim klubie ZSP „Co nie co". Ciekawą, tradycyjną gawędę wygłosił długoletni instruktor harcerski — harcmistrz **Czesław Zieliński.** W miłej, serdecznej, harcerskiej atmosferze, upłynęło kilka godzin wypełnionych piosenkami harcerskimi i wieczorkiem tanecznym. (h)

31 marca upływa termin odbioru II rzutu opału

Jak nas poinformowało Okręgowe Przedsiębiorstwo Handlu Opałem, termin odbioru przydziału II rzutu węgla sezonu opałowego 1966/67 upływa 31 marca br. Z uwagi na fakt, iż sporą ilość osób nie odebrała przysługującego przydziału węgla, w celu uniknięcia kolejek w ostatnich dniach marca br., nie należy zwlekać z wykupieniem. (h)

Błyskawiczna ankieta

„Mój program kulturalny"

Zbliża się sesja Wojewódzkiej Rady Narodowej, w czasie której uchwalony zostanie program rozwoju kulturalnego województwa w bieżącym 5-leciu i w latach następnych. Chcieliśmy umożliwić Czytelnikom zgłoszenie ich własnych propozycji do programu kulturalnego. Tak powstała myśl o błyskawicznej ankiecie, bardzo osobistej, która umożliwiłaby każdemu z czytelników obracowanie własnego programu kulturalnego województwa. Uprzejmie prosimy zatem o szczere wypowiedzi.

A oto nasza ankieta:

„MÓJ PROGRAM KULTURALNY"

1) Jakie osiągnięcie kulturalne mojej miejscowości (powiatu) dało mi największą satysfakcję?

2) Co, moim zdaniem, wymaga w białostockiej kulturze szybkiego usprawnienia, poprawy, zmiany?

3) Z jakich udogodnień kulturalnych najchętniej korzystam i dlaczego?

Imię i nazwisko uczestnika

Adres

Zawód

Odpowiedzi prosimy nadsyłać na adres: Redakcja „Gazety Białostockiej" Białystok, ul. Wesołowskiego 1 z dopiskiem na kopercie: „Mój program kulturalny". Listy i uwagi chętnie widziane. Termin nadsyłania do dnia 18 bm. włącznie.

Błażena Koetuchowa, spikerka TV w Bratysławie prowadzić będzie wspólnie z Edyta Wojtczak czechosłowacki program w Polskiej Telewizji.

Wieloletnia współpraca, zarówno w ramach Interwizji, jak i bezpośrednia, dwustronna — między telewizjami Czechosłowacji i Polski, układała się bardzo pomyślnie. Wymienialiśmy filmy i sztuki telewizyjne, programy rozrywkowe i dziecięce. Niedawno oglądaliśmy program realizowany wspólnie — teleturniej Zakopane — Smokowiec.

Dziś — na zasadzie wzajemności — wymieniamy całodzienne programy, przy zachowaniu całej specyfiki i charakteru polskiej i czeskiej TV. Z programu przygotowanego dla polskich telewidzów, wybraliśmy jako godne specjalnej uwagi następujące pozycje:

Godz. 18.05 — „Czechosłowacja — ziemia nieznana" — reportaż filmowy.

Godz. 20.20 — „Antorewia" — Jest to jeden z programów rewiowych, który najbardziej odpowiada pojęciu: czeska szkoła rewiowa. Nakręcił ją reż. Pavel Hobl wg scenariusza J. Stranskiego i J. Prohazki. Z poetyckich i humorystycznych pomysłów tej autorskiej trójki zrodziła się rewiowa groteska o czeladniku zegarmistrzowskim, którego namiętnością jest nastawiać wszystkie urządzenia zegarowe na muzykę i który test sprawcą tego, że jedna ze stacji benzynowych zaczyna tankować do samochodów zamiast benzyny właśnie muzykę...

Godz. 21.00 — „Koniec wielkiej epoki" — W Teatrze Telewizji Czechosłowackiej zobaczymy sztukę Jindriska Smetanova specjalnie dla tego teatru napisanej. Temat — współczesne problemy — w wyobraźniu i widziane oczyma przybyszów z innej planety. Czy mogą nam pomóc w ziemskim bałaganie, dążącym nieustannie do katastrofy? — Te właśnie sprawy poddała autorka pod rozwagę swym bohaterom, zebranym w starej praskiej kawiarni „U housliček", gdzie toczy się akcja sztuki. (Ag)

Dzień telewizji CSRS

ROZMAITOŚCI GOSPODARCZE

TURBOZESPÓŁ PORUSZANY PARĄ

W zakładach mechanicznych w Resicy, wyprodukowano pierwszą rumuńską turbinę cieplną o mocy 12 megawatów. Wspólnie z generatorem produkowanym w miejscowości Krajowa tworzyć ona będzie pierwszy rumuński zespół energetyczny poruszany parą. Fachowcy rumuńscy przeprowadzili pierwsze próby w zakładach produkcyjnych, które wypadły nadzwyczaj pomyślnie.

WZROST PRODUKCJI STALI WE WŁOSZECH

W przeciwieństwie do innych krajów Wspólnego Rynku, Włochy zanotowały w ub. roku istotny wzrost produkcji żelaza i stali. W 1966 roku wytop stali wyniósł 13,8 mln ton i był bliski 8 proc. wyższy niż w 1965 r. Stosunkowo wielki popyt na stal we Włoszech niwelował w pewnym stopniu, kryzysową sytuację w Europejskiej Wspólnocie Węgla i Stali, która cierpi na trudności zbytu i borykа się z dużą konkurencją na rynkach światowych.

LIBERIA „POTĘGĄ" MORSKĄ

W 1966 roku Liberia zdetronizowała Wielką Brytanię i zajęła pierwsze miejsce na świecie pod względem tonażu floty handlowej. W roku ubiegłym tonaż statków handlowych Liberii wyniósł 21.502 tys. ton. Statki te nie są jednak własnością Liberii. Po prostu armatorzy wielu krajów korzystając z mniejszych podatków rejestrują tam swój tonaż.

Na drugim miejscu uplasowała się Anglia z tonażem 20.323 tys. tony. Trzecie miejsce zajęły USA — 19.220 tys. ton.

NOWA KOPALNIA DIAMENTÓW W RPA

W Republice Południowej Afryki oddano do użytku nową kopalnię diamentów. To „zagłębie diamentowe" zostało odkryte przez jednego z poszukiwaczy, który rozpoczął je eksploatować przed zakupieniem w 1962 roku przez towarzystwo „De Beers". Kopalnia dostarczy w ciągu bieżącego roku 2 mln karatów diamentów. Warto dodać, że ostatni ośrodek przemysłowy tego typu uruchomiono w RPA przed 64 laty. (w)

NA ZDJĘCIU: spotkanie przedstawicieli Ambasady DRW w Polsce w Zakładach im. Sierżana w Białymstoku. Fot. J. Mazurek

Kobiety zatrudnione w Białostockich Zakładach Przemysłu Wełnianego im. Sierżana, na akademii z okazji swojego święta zaprosiły przedstawicieli Ambasady Demokratycznego Wietnamu w Polsce. Przyjechał pierwszy sekretarz Ambasady — Hoang Hoan Nghinh i attache Ambasady — Nguyen Tran Ba. W czasie uroczystości podjęto rezolucję, potępiającą agresję amerykańską w Wietnamie. Włókniarki z Zakładów im. Sierżana przekazały na Fundusz Pomocy Walczącemu Wietnamowi nagrody otrzymane z okazji Dnia Kobiet w wysokości 12.440 złotych. (a)

WIELKA ROLA małych organizacji

Ciąg dalszy ze str. 3

dzie Śniadowo (pow. łomżyński) zajmują się sprawami mechanizacji prac polowych. Obecnie pracuje tu 10 zestawów traktorowych. Jednocześnie w centrum ich uwagi są sprawy szkolenia rolniczego, mineralnego nawożenia, wapnowania gleb, ochrony roślin, przygotowanie młodzieży do zawodu rolniczego.

Podstawową organizacją partyjną w Juszkowym Grodzie zdobyła prestiż we wsi dzięki systematycznemu zajmowaniu się konkretnymi zagadnieniami. Między innymi z jej inicjatywy zagospodarowano wspólne pastwiska. W ten sposób rozwiązano trudny problem rolników z wypasem bydła.

Niektóre organizacje partyjne stosują praktykę konsultowania problematyki swoich planów z wiejskim aktywem społecznym (bezpartyjnymi — radnymi, sołtysami, przewodniczącymi kółek rolniczych, KGW, ZMW, kierownikami szkoły). Korzystają one z jego rad, wysłuchują opinii. Z kolei informują o sposobie i efektach realizacji wniosków aktywu. Często odbywa się to na otwartych zebraniach partyjnych, bądź na określonych spotkaniach.

Składanie sprawozdań przed aktywem bezpartyjnym stwarza klimat, w którym rośnie świadomość, że organizacja partyjna liczy się z opinią każdego człowieka. Wzbudza to przekonanie, iż jest on pożyteczny. Z drugiej zaś strony sprzyja tworzeniu się poczucia współodpowiedzialności za sprawy wsi czy gromady.

Mówiąc o pozytywnych przykładach nie można pominąć słabych stron w pracy części organizacji partyjnych. Zebrania ich odbywają się rzadko, zaś członkowie nie interesują się życiem wsi, znajdują się poza istniejącymi kółkami rolniczymi, nie troszczą się o realizację planu kontraktacji, rozwój hodowli, właściwego wykorzystania środków przeznaczonych przez państwo na rozwój rolnictwa.

Z podobną sytuacją nie można się zgodzić. Tym bardziej, że nasze województwo w wielu dziedzinach rozwoju rolnictwa zostaje w tyle. Ciężar odpowiedzialności za rozwój rolnictwa przesuwa się do gromady i do wsi. Dlatego problemy te muszą stać się treścią pracy wszystkich wiejskich organizacji, głównym frontem ich działalności. Jeśli więc dotychczas słabe i liczące mało członków „dostawowe organizacje partyjne zaczną się nimi zajmować, zyskają poparcie bezpartyjnych oraz pomoc w ich rozwiązywaniu.

Rzecz jasna, istnieje też konieczność kojarzenia wysiłków w dziedzinie gospodarczej z pracą ideowo-wychowawczą, zarówno wewnątrz samej organizacji partyjnej jak i w środowisku, w którym rozwija działalność.

Z pewnością rezultatem wszystkich tych wezwań będzie dalszy rozwój rolnictwa Białostocczyzny, podniesienie poziomu świadomości politycznej rolników i wzrost roli oraz autorytetu partii na wsi. (bn)

15 lat więzienia za zabójstwo żony

Przed Sądem Wojewódzkim w Białymstoku zakończył się proces mieszkańca wsi Szerzenie (pow. siemiatycki), z zawodu kominiarza, 29-letniego **Eugeniusza Szereniuka.** 31 maja ubr. w zamiarze pozbawienia życia uderzył nożem w pierś swą żonę, Ninę Szereniuk. Nina Szereniuk zmarła na skutek wykrwawienia. Osierociła czworo dzieci w wieku 2—7 lat.

W toku śledztwa i procesu okazało się, iż w ciągu kilku lat Eugeniusz Szereniuk znęcał się nad swą żoną, bijąc i używając słów wulgarnych oraz utrzymywał bliższe stosunki z innymi kobietami.

Sąd Wojewódzki skazał zabójcę żony na 15 lat więzienia. (h)

NA ZDJĘCIU: Krystyna Araksin i Anna Peter z Białegostoku, które zajęły II miejsce.

Turystyka motorowa - popularna

Rozwój motoryzacji, wzrost ilości samochodów i motocykli sprzyja rozwijaniu turystyki motorowej w naszym województwie. W roku ubiegłym kluby i sekcje motorowe zorganizowały ponad 130 różnorodnych motorowych imprez turystycznych, w których uczestniczyło ponad 2.500 osób. (h)

Zakończenie konkursu „Pamięci gen. Świerczewskiego"

Z okazji przypadającej w br. dwudziestej rocznicy śmierci gen. Karola Świerczewskiego, przeprowadzony został konkurs poświęcony życiu i walce legendarnego gen. „Waltera". W konkursie uczestniczyły drużyny harcerskie noszące imię Generała. W ub. tygodniu w Komendzie Białostockiej Chorągwi ZHP odbyły się eliminacje wojewódzkie, w których uczestniczyło jedenaście dwuosobowych zespołów. W czasie eliminacji należało pisemnie odpowiedzieć na dziesięć pytań.

Pierwsze miejsce w eliminacjach zajęli Jerzy Wojtkowiak i Jerzy Gimier (Sokółka) przed Krystyną Araksin i Anną Peter (Białystok) oraz Marią Romanowską i Teresą Żuk (Ełk). Miejsca IV — X zajęły: Mońki, Grajewo, Siemiatycze, Goldap, Bielsk Podlaski, Koino, Suwałki.

Trzy zespoły, które zajęły miejsca I — III, uczestniczyć będą 17—18 marca br. w zlocie ogólnopolskim drużyn im. gen. Świerczewskiego, który odbędzie się w Warszawie. (h)

Działalność szkoleniowa białostockiego Zakładu Doskonalenia Zawodowego

Istniejący w Białymstoku Zakład Doskonalenia Zawodowego swą działalność szkoleniową prowadzi od r. 1945. W ciągu dwudziestu lat 1945—65 przeszkolono na różnego rodzaju kursach [illegible].481 osób, w tym 17.751 kobiet, 16.992 młodzieży oraz 3.356 wiejskich rzemieślników budowlanych.

W r. 1964 rozpoczęte zostało trzyletnie szkolenie zawodowe w zakresie szkół zawodowych. Było to możliwe dzięki utworzeniu warsztatów szkoleniowo — produkcyjno — usługowych w **Białymstoku i Łomży**. Rozpoczęto szkolenie elektromechaników, mechaników pojazdów i malarzy budowlanych. W roku ubiegłym program szkoleniowy powiększono o blacharstwo, lakiernictwo i ślusarstwo, tokarstwo i spawalnictwo.

W roku ubiegłym na różnego rodzaju kursach białostocki ZDZ przeszkolił 5.331 osób, a trzyletnim szkoleniem zawodowym było objętych 361 uczniów. Wartość świadczonych usług szkoleniowo-produkcyjnych zamknęła się kwotą 10 mln 640 tys. zł. Przewiduje się, iż w br. przeprowadzonych będzie ponad 200 różnego rodzaju kursów szkoleniowych, na które uczęszczać będzie ponad 6 tys. osób. (h)

W KILKU WIERSZACH

W poniedziałek, 13 marca br. w czytelni Klubu MPiK „Ruch" odbędzie się spotkanie z red. ALEKSANDREM OMILJANOWICZEM, który podzieli się wrażeniami z podróży do krajów Bliskiego Wschodu i Afryki. Początek o godz. 18. Wstęp wolny. (h)

*

Zakład Energetyczny Rejon Białystok zawiadamia mieszkańców ul. Orzeszkowej od mostu do Mickiewicza, że w dniu 13 bm. w godz. 8—15 pozbawieni będą dopływu energii elektrycznej z powodu przebudowy linii wysokiego napięcia. (mb)

Dziś pierwszy dzień WIOSENNEJ WYSPRZEDAŻY

- bluzek damskich z tkanin bawełnianych 30 proc. bonifikaty od ceny detalicznej
- koszul męskich z tkanin bawełnianych 40 proc. bonifikaty od ceny detalicznej

SPRZEDAJĄ

wszystkie branżowe — odzieżowe sklepy PSS, MHD, PDT na terenie całego województwa

OFERUJĄ

Hurtownie Wojewódzkiego Przedsiębiorstwa Tekstylno-Odzieżowego: tekstylno-odzieżowa w Białymstoku oraz odzieżowe w Ełku i Suwałkach. k 602-1

KOMUNIKATY

Miejskie Przedsiębiorstwo Remontowo-Budowlane w Siemiatyczach ogłasza przetarg nieograniczony na wykonanie robót instalacji odżelaziacza i ujęcia wody dla Ośrodka Zdrowia w Nurcu—Stacji. W przetargu mogą brać udział przedsiębiorstwa państwowe, spółdzielcze i prywatne. Dokumentacja techniczna do wglądu w biurze dyrekcji. Termin składania ofert do dnia 20. III. 67 r. Komisyjne otwarcie ofert nastąpi dnia 22. III. 67 r.

Zastrzega się prawo wyboru oferenta oraz unieważnienia przetargu bez podania przyczyn. k 513-00

Spółdzielnia Pracy Robót i Usług Komunikacyjnych w Olsztynie zatrudni następujących pracowników do obsługi zespołu bocznic „Dojlidy" w Białymstoku: **DYŻURNYCH RUCHU, USTAWIACZY, MANEWROWYCH, ZWROTNICZYCH, MAGAZYNIERÓW, PRACOWNIKÓW DO ZABEZPIECZENIA ŁĄCZNOŚCI, DYSPOZYTORÓW, DRÓŻNIKÓW PRZEJAZDOWYCH, ROBOTNIKÓW, TOROWYCH STARSZYCH TOROMISTRZÓW.**

Wymagana praktyka na PKP. Oferty należy zgłaszać w biurze Spółdzielni Białystok, ul. Kolejowa — Punkt Usług Kolejowych. k 515-00

UZUPEŁNIENIE

do ogłoszenia nr K 481-1 — SZKOLNE WYCIECZKI Z „ORBISEM". Do punktu 3-go: powrót (z Gdańska, Gdyni, Malborka) 1 czerwca o godz. 4.39. 481-1

Studium Nauczycielskie w Ełku ogłasza przetarg nieograniczony na uzupełnienie urządzeń sportowych przy SN w Ełku. W przetargu mogą brać udział przedsiębiorstwa państwowe, spółdzielcze oraz osoby prywatne posiadające uprawnienia.

Ślepy kosztorys do wglądu w sekretariacie SN w godz. 8—15. Komisyjne otwarcie ofert nastąpi dnia 5. IV. 1967 r. o godz. 13.

Zastrzega się prawo wyboru oferenta oraz unieważnienia przetargu bez podania przyczyn. k 495-1

Przedsiębiorstwo Budownictwa Rolniczego w Białymstoku, ul. Plutonowa nr 1 zatrudni n/w pracowników z odpowiednimi kwalifikacjami:

KIEROWNIKA EKSPLOATACJI taboru samochodowego i sprzętu oraz **KIEROWNIKA WARSZTATU** w Bazie Transportu i Sprzętu w Ignatkach.

Ponadto zatrudni na budowach w Białymstoku każdą ilość **MURARZY - TYNKARZY, CIEŚLI, ZBROJARZY, BETONIARZY, BRUKARZY, BLACHARZY, MONTERÓW INSTALACJI SANITARNYCH I ELEKTRYCZNYCH ORAZ PRACOWNIKÓW NIEWYKWALIFIKOWANYCH.** Wynagrodzenie wg UZP w Budownictwie. W sprawie omówienia warunków pracy i płacy prac. umysłowych należy zgłaszać się do Działu Org.-Prawnego przedsiębiorstwa, natomiast prac. fizycznych do Działu Ekonomicznego. k 523-0

Dwóch **TECHNIKÓW BUDOWLANYCH** na kierowników budów, trzech **MAJSTRÓW BUDOWLANYCH** oraz kierownika zaopatrzenia — zatrudni **Ośrodek Remontowo-Budowlany Lasów Państwowych w Augustowie.** Wynagrodzenie w/g Układu Pracy w Budownictwie. Warunki pracy i płacy do omówienia w biurze Ośrodka w Augustowie, ul. Kolejowa 5, tel. 8. k 531-0

Okręgowa Spółdzielnia Mleczarska w Prostkach zatrudni z dniem 1. IV. 1967 r. pracownika na stanowisko **GŁÓWNEGO MECHANIKA.** Wymagane wykształcenie wyższe lub średnie techniczne.

Warunki pracy i płacy do omówienia w biurze Spółdzielni. k 517-00

DOKĄD dziś idziemy?

W BIAŁYMSTOKU

TEATR

Teatr im Al. Węgierki — „Trzy białe strzały", godz. 10 (Rada Miejscowa).

KINA

„Pokój" — „Biała pani", prod. CSRS (od lat 14), dod. — „Nasz zespół", godz. 10.30, 13, 15.30, 17.45 i 20.15.

„Ton" — „Tygrys lubi świeże mięso" prod. franc.-włosk., kryminal. (od lat 16), dod. — „Starszy sierżant z Kadzidła", godz. 10.30, 13, 15.30, 17.45 i 20.

„Syrena" — „Gorzkie dno rzeki" prod. jugosł. (od lat 16), dod. — „Mistrz", godz. 10.30, 13, 15.30, 17.45 i 20.

Kino-Teatr Zw. Zaw. — „Wyspa Artura", prod. włosk. (od lat 16), godz. 17.

„TPP-R" — Dni Studyjne — „Czerwona pustynia", prod. włosk. (od lat 18), godz. 15.30 17.45 i 20.

Kino MO — „The Beatles", prod. ang. (od lat 14), godz. 17 i 19.

„Roma" — „Słodkie życie", prod. włosk., panor. (od lat 18) godz. 18.

KLUBY

Klub „Siedmiu", ul. Wesołowskiego 1, Dom Prasy — czynny w godz. 10—22.

Klub Międzynarodowej Prasy i Książki „Ruch", czynny w godz. 10—22.

MUZEA

Muzeum Ratusz — nieczynne.

Muzeum Ruchu Rewolucyjnego, ul. Kilińskiego 5 — nieczynne.

W WOJEWÓDZTWIE

KINA

Ełk „Polonia" — „Fanfan Tulipan"

Ełk „Orzeł" — „Alibi nie wystarczy"

Suwałki „Bałtyk" — „Kruk"

Suwałki „Merkury" — „Pierwszy krzyk"

Łomża „Millenium" — „Długie łodzie Wikingów"

Pozostałe kina w województwie w dniu dzisiejszym nieczynne.

Wojewódzka Stacja Pogotowia Ratunkowego, tel. biura wezwań 99, informacji pogotowia 2-22-22.

Pogotowie dziecięce czynne w godz. 19—7.

Pogotowie stomatologiczne czynne w godz. 19—7.

Straż Pożarna — tel. 98.

Pogotowie MO — tel. 97.

APTEKI

Apteka nr 57, ul. Sienkiewicza 51, tel. 62-24.

Apteka nr 63, ul. Mickiewicza 38, tel. 44-17.

Apteka nr 4, ul. Mazowiecka 37, tel. 2-03-84

SZPITALE

Codziennie ostre dyżury pełnią szpitale:

Wojewódzki Szpital Zakaźny, osiedle Dojlidy, ul. Żurawia, tel. 77-77.

Wojewódzki Szpital im. J. Śniadeckiego, ul. M. C. Skłodowskiej 16, centr. 2-16-21: oddziały dziecięce, chirurgia — tel. 2-06-05, gruźlica — (centr.), wewnętrzny — (centr.), zakaźny (centr.) oraz oddział dermatologiczny — ul. Manifestu Lipcowego 3, tel. 2-16-06.

Dyżury szpitali w dniu 13. III. 1967 r.

Państwowy Szpital Kliniczny, ul. M. C. Skłodowskiej 24, tel. centr. 2-24-31 — dyżurują oddz.: chirurgia, laryngologia, okulistyka — tel. 62-23.

Szpital Miejski, ul. Sienkiewicza 79, tel. 55-16 — oddz. wewnętrzny.

Klinika Gruźlicy Płuc AMB osiedle Dojlidy — oddział gruźlicy.

Woj. Szpital Zakaźny, osiedle Dojlidy, ul. Żurawia — dyżuruje oddz. zakaźny dziecięcy, tel. 35-81.

Szpital w Choroszczy, tel. centr. 2-16-79 — oddział neurologiczny.

Szpital im. M. C. Skłodowskiej, ul. Warszawska 15, oddział położniczy, tel. 57-71.

Miejskie Przedsiębiorstwo Gospodarki Komunalnej w Hajnówce

poleca wszelkie usługi w zakresie instalatorstwa urządzeń i sprzedaży gazu bezprzewodowego

Bliższych informacji udziela MPGK w Hajnówce, ul. 1 Maja 10, tel. 463, 462. k 541-0

Spółdzielnia Pracy Przemysłu Skórzanego „Współpraca" w Białymstoku zawiadamia mieszkańców dzielnicy Nowe Osiedle Antoniuk, że przy ul. W. Wasilewskiej nr 3 — pawilon usługowy na w/w osiedlu

URUCHOMIONO punkt przyjęć obuwia do naprawy

czynny w dni powszednie w godz. 9—17
w soboty godz. 9—15.

k 519-00

M-2

Przyjmę pomoc do dzieci. Białystok, Konopnickiej 8 m. 33. Zgłaszać się do 14.

Przyjmę pomoc do dziecka dochodzącą. Białystok, Sienkiewicza 42 m. 14. g 534-1

Przyjmę pomoc do 3-letniego dziecka. Białystok, Sienkiewicza nr 67 m. 25, po 16.00. g 541-1

Potrzebna pomoc do dziecka. Białystok, Wesoła 11 m. 25. g 535-1

Potrzebna gosposia na stałe. Zakład Radiowy Malmeda 2. g 536-1

Potrzebna pomoc domowa. Białystok, ul. Mickiewicza 32 m. 7. Zgłoszenia po 16.00 g 529-1

Młode małżeństwo poszukuje pokoju na rok. Tel. 18-65 po 16. g 537-1

Zamienię dwa mieszkania kwaterunkowe: dwa pokoje kuchnia, duże i słoneczne oraz jeden pokój z kuchnią w nowym budownictwie (wygody) w Bielawie na podobne w Białymstoku. Oferty: Usik, Bielawa, ul. Żeromskiego 62/4, woj. Wrocław. p 98-1

Zamienię 2-pokojowe mieszkanie z kuchnią w budownictwie komunalnym na 3-pokojowe mieszkanie z kuchnią w budownictwie komunalnym lub spółdzielczym. Białystok, Malmeda 12 m. 10, tel. 73-05 po godz. 16. g 522-1

Zamienię mieszkanie spółdzielcze, pokój z kuchnią we Wrocławiu na podobne w Białymstoku. Oferty 67324 Prasa Wrocław, Podwale 62. k 631-1

1 ha ziemi w tym łąka i sad — sprzedam (ulica Południowa, Nowe Miasto). Kuczyńska Władysława, Białystok, Konopnickiej 14 m. 7. g 523-1

Wózek nowoczesny — sprzedam. Białystok, ul. Akademicka 28 m. 17, po godz. 16.30. g 540-1

Przyjmę na mieszkanie pracujących panów Białystok Sienkiewicza 58 m. 5, po godz. 17. g 539-1

Muzyk poszukuje mieszkania, najchętniej w śródmieściu. Oferty do godz 15, tel. 2-05-28. Biuro Państwowej Orkiestry Symfonicznej g 531-1

Gospodarstwo 9 ha z budynkami — sprzedam. Mrożek, Czarnocin, p-ta Piątnica, pow. Łomża. g 528-1

Pół domu piętrowego — parter, trzypokojowe, łazienka, c. o. cena 190.000 motor Jawa 250 — sprzedam. Zgłaszać się godz. 16.00, Kleosin, Tuwima 9. g 525-1

„WFM" — cena 1000 zł — sprzedam. Szosa Wasilkowska 31, po 15.00. g 526-1

Lodówkę jugosłowiańską marki „Himo" o pojemności 70 l — sprzedam. Zgłaszać się po godz. 16, Białystok, ul. Mazowiecka 37-A, m. 4. g 528-1

Zginął pies, w biało-szare łaty, ogon, czub, puszysty. Odprowadzić za wynagrodzeniem, Białystok, Piasta 73/B. g 532-1

Maszynę dziewiarską przemysłową nową — sprzedam. Odstąpię pokój, Białystok, ul. Południowa 34. g 530-1

78

Josephine Tey

TAJEMNICA

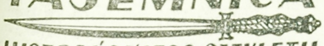

HISZPAŃSKIEGO SZTYLETU

PRZEKŁAD · JRENA DOLEŻAL-NOWICKA

Posłusznie przeszedł do sąsiedniej sypialni i zaczął wrzucać rzeczy do walizki, podczas gdy pani Everett włożyła starannie zapakowane jedzenie do kieszeni jego płaszcza wiszącego na drzwiach.

— I po co to wszystko? — spytał nagle. — To nie ma sensu. Czy pani sobie wyobraża, że wsiądę do pospiesznego pociągu nie zatrzymany przez nikogo?

— Nie udałoby się panu, gdyby pan był sam — powiedziała — ale ze mną to inna sprawa. Proszę na mnie spojrzeć. Czy wyglądam na osobę, która mogłaby udzielić przestępcy pomocy w ucieczce?.

— Zapewne pani ma rację — powiedział i roześmiał się bez cienia wesołości.

W dziesięć minut później byli gotowi do wyjścia.

— Czy ma pan pieniądze? — spytała.

— Tak, całe mnóstwo.

Już chciała zadać mu jakieś pytanie.

— Nie, nie te, swoje własne.

Pani Everett przewiesiła sobie przez ramię koc i zapasowy płaszcz.

— Nie można robić wrażenia, że się nam spieszy. Musi pan wyglądać tak, jakby wyjeżdżał w długą podróż i zupełnie nie zwracał uwagi na otoczenie.

Lamont niósł walizkę i worek z kijami do golfa. Nie mógł sobie pozwolić na najmniejsze niedopatrzenie. To był bluff, a jeszcze większym bluffem było skuteczne przeprowadzenie tej akcji. Kiedy wyszli na mglistą ulicę, powiedziała:

— Pójdziemy na Brixton High Street i złapiemy tam autobus albo taksówkę.

79

Zanim doszli do głównej ulicy, podjechała taksówka i gdy mężczyzna wnosił bagaż do wozu, kobieta podała nazwę dworca.

— To będzie panią sporo kosztowało — stwierdził rzeczowo kierowca.

— Nic nie szkodzi. Mój syn nie co dzień wyjeżdża na urlop.

Kierowca roześmiał się dobrodusznie.

— Tak już jest, zastaw się, a postaw się!

Ruszyli milcząc wreszcie mężczyzna odezwał się:

— Zrobiła pani dla mnie więcej, niż ja zrobiłbym na pani miejscu!

— Cieszę się więc, że to nie ja jestem na pańskim miejscu — odparła i znów zapadła długa cisza.

— Jak się pan nazywa? — spytała nagle.

Namyślał się przez chwilę.

— George Lowe — odparł wreszcie.

— Tak, ale następnym razem proszę się nie namyślać. O dziesiątej rano odchodzi pociąg z Waverley do Inverness. Jutrzejszy wieczór będzie pan musiał spędzić w Inverness. Napisałam, co potem ma pan zrobić.

— Czy jest pani pewna, że na King's Cross nic się nie stanie?

— Wcale nie jestem pewna. Policjanci nie są znowu tacy głupi, a ten jegomość ze Scotland Yardu nie uwierzył nawet w połowę tego, co mu naopowiadałam. Ale są po prostu ludźmi. I dlatego dam panu tę kartkę tuż przed odejściem pociągu.

— Bardzo bym chciał mieć w tej chwili przy sobie rewolwer!

— Dobrze, że go pan nie ma. Wystarczy, że raz już postąpił pan jak szaleniec.

— Nie użyłbym go, po prostu czułbym się pewniej.

— Na miłość boską, niech pan będzie rozsądny Jerry. Niech pan nie robi głupstw, bo wszystko pan zepsuje.

Znowu zapadła cisza. Kobieta siedziała wyprostowana i czujna, mężczyzna wciśnięty w róg był prawie niewidoczny. Tak znaleźli się przed dworcem King's Cross. Nadeszła decydująca chwila.

Kiedy Lamont płacił kierowcy, jego podniesiony kołnierz zupełnie zakrył twarz, a potem taksówkarz widział już tylko plecy. Gdy podszedł tragarz i wziął rzeczy, zgo-

80

dził się na to bez protestu. W decydującej chwili, nerwy go zawiodły, ale zaraz się opanował. Wkrótce jego towarzyszka wróciła z wykupionym w kasie biletem. Na jej widok odetchnął z wyraźną ulgą. Razem wyszli na peron. Lamont poprosił tragarza, żeby mu wyszukał miejsce w rogu. Ich wygląd nie budził podejrzenia — młody mężczyzna z workiem golfowym i kocem i starsza kobieta niosąca jego zapasowy płaszcz.

Numerowy zniknął w wagonie, po czym ukazał się znów anonsując z dumą:

— Udało mi się zająć dla pana miejsce w rogu, sir. Pewnie będzie pan miał dla siebie całą ławeczkę do końca jazdy. Dziś nie ma tłoku.

Lamont zapłacił i zlustrował przedział. Pasażer zajmujący drugie miejsce złożył swoje rzeczy i na razie obecny był tylko duchem. Podszedł do drzwi na korytarzu i zaczął rozmawiać z panią Everett. Nagle za plecami usłyszał czyjeś kroki, więc powiedział głośno:

— Jak myślisz, czy tam będą dobre warunki łowienia ryb?

—Tylko ryby morskie w zatoce — odparła i dalej omawiała ten temat, a wtedy kroki zatrzymały się. Lamont spojrzał od niechcenia i przekonał się, że jakiś mężczyzna stoi w drzwiach jego przedziału i przygląda się bagażowi na półce. W tej chwili stwierdził, że tragarz umieścił jego walizkę inicjałami na zewnątrz. Litery G. L. mógł odczytać cały świat. Spostrzegł, że nieznajomy zamierza wrócić z powrotem korytarzem.

— Niech pani mówi dalej! — rozkazał szeptem.

— Jest tam taka mała rzeczka, gdzie można łowić ryby zwane tam beelanami. Mają chyba ze trzy cale długości.

— Postaram ci się przysłać takiego beelanama — obiecał i udało mu się nawet roześmiać akurat w momencie, kiedy nieznajomy zatrzymał się za jego plecami.

— Przepraszam pana bardzo, czy nazywa się pan Lorrimer?

— Nie — odparł Lamont odwracając się i patrząc nieznajomemu prosto w twarz. — Nazywam się Lowe.

CIĄG DALSZY NASTĄPI

Blady występ Polaków w praskich igrzyskach

Blisko 300 lekkoatletek i lekkoatletów z 23 krajów stanęło na starcie II Europejskich Igrzysk Halowych w Pradze. Te liczby wystarczą za długi komentarz, by zdać sobie sprawę jak zawrotną karierę robi sezon halowy na Starym Kontynencie. Niestety, nad Weltawą zabrakło wielu naszych czołowych lekkoatletów. A tych, których oglądaliśmy w praskiej hali — z wyjątkiem Komara i Stalmacha — wypadli słabo.

W czasie dwudniowych zmagań uzyskano wiele wartościowych wyników. Do najlepszych należy zaliczyć: Kobiety. Skok w dal 1. Berthelsen (Norwegia) — 6,51; 400 m 1. Wallgren (Szwecja) — 55,7; 50 m ppł. 1. Balzer (NRD) — 6,9; 50 m 1. Nemeshazi (Węgry) — 6,3; 800 m 1. Kessler (NRF) — 2.08,2. Mężczyźni: 50 m 1. Giannasttasio (Włochy) — 5,7. 5. Dudziak (Polska) — 6,0; 50 m ppł 1. Ottoz (Włochy) — 6,4, 5. Kołodziejczyk (Polska) 6,7; 400 m 1. Kinder (NRF) — 48,4; kula 1. Karasiow (ZSRR) — 19,26, 3. Komar (Polska) — 18,85; 800 m 1. Carroll (Irlandia) — 1.49,6; w dal 1. Davies (Anglia) — 7,85, 3. Stalmach (Polska — 7,74, tyczka 1. Feld (ZSRR — 5,00; trójskok 1. Nemsowsky (CSRS) — 16,57; sztafeta 4 x 2 okrążenia hali 1. ZSRR — 2.18,0, 2. Polska — 2.20,0. (Let)

Na stadionach kraju i świata

● W światowych igrzyskach młodzieżowych w piłce ręcznej w Hadze Rumunia pokonała w finale Polskę 22:8. W półfinale Polacy zwyciężyli CSRS 20:11. Również wśród kobiet I miejsce zajęły Rumunki. Polki zajęły 7 miejsce.

● Wyniki międzypaństwowych spotkań w hokeju na lodzie: Szwecja — Kanada 4:2 i 2:1 (niespodzianki), Szwajcaria — CSRS 1:5, ZSRR — Szwecja II 13:1.

● Polscy zapaśnicy (styl wolny) dwukrotnie zremisowali na wyjeździe ze Szwecją 4:4.

● Koszykarze AZS Warszawa, wygrywając w Łodzi z ŁKS 81:63, zdobyli tytuł mistrza Polski. W niedzielę AZS W-wa uległ stołecznej Polonii 55:67. Wisła Kraków pokonała wrocławski Śląsk 65:61.

● Halowymi mistrzami Polski w tenisie zostali T. Nowicki i Rylska.

● W czasie konkursu lotów narciarskich w Norwegii Polak Kocjan oddał skok długości 146 m.

Zajkowski mistrzem Polski juniorów

Na indywidualnych mistrzostwach Polski juniorów w dżudo (w Krakowie) Zajkowski (Jagiellonia Białystok) zdobył tytuł najlepszego w wadze piórkowej. (ko)

I LIGA

Górnik — Cracovia 1:0, ŁKS — Legia 1:0, Stal — Pogoń 1:0, Zawisza — Śląsk 0:0, Ruch — Polonia 1:2, Szombierki — Zagłębie 1:0, Wisła — GKS 1:0.

1.	Górnik Zabrze	20: 8	26:14
2.	Zagłębie	19: 9	29:14
3.	Ruch	17:11	27:16
4.	ŁKS Łódź	16:12	17:13
5.	Polonia Bytom	15:13	19:20
6.	Wisła	15:13	13:19
7.	Stal Rzeszów	15:13	13:15
8.	Zawisza	13:15	13:14
9.	GKS Katowice	13:15	16:18
10.	Szombierki	13:15	16:22
11.	Legia	11:17	9:14
12.	Pogoń Szczecin	11:17	11:23
13.	Śląsk Wrocław	10:18	12:16
14.	Cracovia	8:20	15:23

II LIGA

Gwardia W-wa — Garbarnia 2:2, Hutnik — Start 3:0, Lechia — Górnik 0:0, Odra — Unia 1:0, Olimpia — Warmia 3:1, Polonia — Lotnik 1:1, Stal — Victoria 2:0, Thorez — MZKS 1:0.

1.	Odra Opole	24: 8	26: 8
2.	Gwardia W-wa	23: 9	34:15
3.	Górnik Wałbrzych	21:11	22:17
4.	MZKS Gdynia	18:14	21:16
5.	Unia Racibórz	18:14	26 22
6.	Garbarnia	18:14	18:14
7.	Hutnik	17:15	17:12
8.	Start Łódź	15:17	16:20
9.	Warmia Olsztyn	15:17	23:31
10.	Stal Mielec	15:17	20:20
11.	Victoria	14:18	19:25
12.	Lotnik Wrocław	13:19	14:24
13.	Thorez	12:20	16:22
14.	Polonia Bydg.	12:20	19:30
15.	Olimpia Poznań	11:21	21:23
16.	Lechia Gdańsk	10:22	10:19

Siłowy boks w meczu Białystok-Warszawa 9:13

— Ogólnie mecz stał na niezłym poziomie i nie żałuję, że go oglądałem — taką opinię wypowiedział po wczorajszym spotkaniu jeden z zagorzałych sympatyków młodych pięściarzy red. **Marian Suchożebrski.** Z wyjątkiem wagi muszej, lekkopółśredniej i półciężkiej walki były ciekawe. Szczególnie podobał mi się pojedynek pomiędzy Błażyńskim i Wyszomirskim oraz Żylińskiego z Mernekiem. Szkoda, że sędziowie wypaczyli nieco wynik. Moim zdaniem białostoczanie zasłużyli na remis.

Istotnie, sędziowie faworyzowali pięściarzy stolicy i w efekcie, w kolejnym meczu bokserskim juniorów o puchar GKKFiT Białystok przegrał z Warszawą na własnym ringu 9:13. Obie drużyny z małymi wyjątkami zademonstrowały siłowy boks. Stąd też wczoraj na ringu obserwowaliśmy dużo mocnych uderzeń. Bez wiary we własne umiejętności i siły walczył w wadze ciężkiej Fiedorczuk. Gdyby atakował tak skutecznie przez dwie pierwsze rundy jak w ostatniej, to na pewno walkę tę rozstrzygnąłby na swoją korzyść a tym samym i mecz zakończył by się wynikiem nie rozstrzygniętym. Wydaje nam się, że niektórzy pięściarze w naszej reprezentacji robili wrażenie przemęczonych. Czy przypadkiem zbyt częste ostatnio starty (o puchar GKKFiT i jednocześnie WKKFiT) nie nadwerężają sił?

A oto wyniki od wagi papierowej do ciężkiej (na pierwszym miejscu białostoczanie): Błażyńskiemu poddany został w II rundzie Wyszomirski, Piotrowski poddany został w II rundzie Szewcowi, Miller zremisował z Dziwoszem, Mancewicz wypunktował Kociszewskiego, Żyliński wygrał z Mernekiem, Smoliński przegrał z Wajmanem, Giermaniuka wypunktował Jakubowski, Sitkowski przegrał 2 do remisu z Gortatem, Zielepucha wygrał na skutek dyskwalifikacji w III starciu z Pećko, Truszkowski poddany został w II rundzie Bielskiemu i Fiedorczuk przegrał 2 do remisu z Poczmańskim. (let)

Mazur — Budowlani 9:11

Bokserzy Mazura Ełk przegrali na własnym ringu spotkanie o wejście do II ligi z Budowlanymi Olsztyn 9:11. Wyniki techniczne w kolejności wag, na I miejscu ełczanie:

Kuderski zwyciężył w II rundzie Jakubowskiego, Woronko wygrał po dobrej walce z Piotrowskim, Otto uległ Style, Dargiewicz wygrał w II starciu z Adamkowskim, Rawluszko uległ po zaciętej walce Mackiewiczowi, Czemiel w ładnym stylu wypunktował Kordowickiego, Nowak przegrał przez dyskwalifikację w III rundzie (za zwracanie uwagi sędziemu) z Gulbińskim. Do czasu dyskwalifikacji lepszy był Nowak, L. Kalinowski przegrał w II starciu z Olechem, Bubienko zremisował z Downarowiczem, w wadze ciężkiej Bartoszewicz (Budowlani) zdobył punkty bez walki. (ko)

Piłkarze ŁKS Łomża podczas zgrupowania w Augustowie. Kwatery rozbili w tamtejszym Domu Turystycznym PTT-K. Zgrupowanie trwało od 27 lutego do 10 bm. Plan kontrolnych spotkań ŁKS przed II rundą rozgrywek ligi międzywojewódzkiej obejmuje mecze z Husarem Nurzec (odbył się wczoraj), z Gwardią Białystok — 19 bm. i Skrą Czarna B. — 27 bm. (ko)

Fot. Z.Z.

W drugim dniu „lotów" narciarskich na skoczni w norweskiej miejscowości Vikersund, Austriak Bachler ustanowił rekord świata uzyskując odległość 154 m.

Bardzo dobrze spisał się w drugim dniu lotów narciarskich

Rekordowy lot narciarski

Polak Kocjan, który zajął w niedzielnym konkursie trzecie miejsce uzyskując 219 pkt. Polak wyprzedził mistrza świata Norwega Wirkolę 218,5 i znakomitego skoczka NRD Neuendorfa — 211 pkt. Wygrał zdecydowanie Bachler — 251 pkt. przed Norwegiem Grini — 219,5 pkt.

Towarzyskie mecze piłkarskie na Białostocczyźnie

Białystok. Piłkarze Włókniarza Białystok, których już 19 bm. czeka trudny, zaległy mecz I rundy ligi międzywojewódzkiej z Avią Świdnik wygrali wczoraj z Gwardią Białystok 3:0 (1:0). Bramki zdobyli Jabłoński Stańczuk i Borsuk. We Włókniarzu grali nowo pozyskani zawodnicy z suwalskich Wigier — Karalus i Kwaśniewski. Obaj zaprezentowali się korzystnie. W „przemeblowanym" w stosunku do jesieni składzie wystąpiła także Gwardia. (ko)

Łomża. Miejscowy ŁKS wygrał z Husarem Nurzec 3:1 (3:1), zdobywając bramki po strzałach Węczkowskiego, Szwejkowskiego (z karnego) i Perzanowskiego. Honorowego gola dla Husara strzelił Łada. Do przerwy gra podobała się, później toczyła się na stojąco. (krze)

Gołdap. Cresovia Gołdap zwyciężyła suwalskie Wigry 2:0 (0:0). Bramki strzelili Andrejczyk i Szyszkowski. W zespole Wigier lepsze wrażenie sprawili młodzi piłkarze (grali do przerwy).

Ełk. Piłkarze Mazura Ełk zrewanżowali się Związkowcowi Kętrzyn za ubiegłotygodniową porażkę 1:2, wygrywając z kętrzyńską drużyną u siebie 4:2. (ko)

Hokej

W sobotę i niedzielę rozegrane zostały dwa spotkania w hokeju pomiędzy reprezentacjami Polski i ZSRR. W pierwszym meczu w Toruniu hokeiści ZSRR pokonali Polskę 9:0, a wczoraj w Warszawie 4:1.

Wszystko o Włókniarzu i ŁKS Łomża...

...czyli wiadomości o przygotowaniach piłkarzy tych klubów, o składach w jakich wystąpią i terminarz II rundy ich rozgrywek w lidze międzywojewódzkiej podamy w środowym numerze naszej „Gazety". (ko)

Piłkarze Włókniarza Białystok podczas zgrupowania w Augustowie. Kwatery rozbili w tamtejszym „Kormoranie". Ich zgrupowanie trwało, podobnie jak piłkarzy ŁKS Łomża — 12 dni. Największy „wycisk" treningowy otrzymali bramkarze obu drużyn. Nic więc dziwnego, że podczas sparringu Włókniarz — ŁKS (0:0) nie puścili ani jednej bramki. (ko)

Fot. Z.Z.

Szabla Wołodyjowskiego pojechała do ZSRR

Tradycyjny, drużynowy turniej o „Szablę Wołodyjowskiego" w Katowicach wygrał zespół szablistów ZSRR, zwyciężając w decydującym meczu Polskę I 9:7. Polska I zajęła II miejsce, a na III pozycji uplasowali się Włosi, z którymi nasi szabliści wygrali 10:6. Węgrzy (przysłali odmłodzony zespół) nie odegrali tym razem poważniejszej roli.

Z wizytą u KIBICA DOSKONAŁEGO

W ub. czwartek złożyliśmy wizytę mistrzowi Polski kibiców sportowych — Marianowi Frankiewiczowi z Dąbrowy Białostockiej. Relację z wizyty podamy innym razem. Dziś zamieszczamy dwa zdjęcia: Mariana Frankiewicza i uczennic XI klasy Liceum Ogólnokształcącego w Dąbrowie B. podczas lekcji gimnastyki, jako że M. Frankiewicz jest nauczycielem wf w tym liceum. (ko)

Fot. Z. Zaremba

Wojewódzki przełaj kolarzy

42 kolarzy stanęło na starcie niedzielnego wyścigu o przełajowe mistrzostwo okręgu białostockiego. Tradycyjnie już imprezę zlokalizowano w okolicy lesistej, na Nowym Mieście. Mimo, że nawierzchnia trasy była sucha, jej pofałdowany profil powoduje, że nie należy ona do najłatwiejszych. Zresztą w przełajach współczynnik trudności trasy powinien być właśnie jak największy. Dodatkowym utrudnieniem był dość silny, zimny wiatr.

Wyniki: klasa I i II seniorów, dystans ok. 20 km (20 okrążeń) 1. P. Świderski (LKS Starosielce) — 58,20, 2. Krupkowski (LKS Starosielce) — 58.21, 3. Koroiczuk (Gwardia B-stok) — 58,56. Klasa III, taki sam dystans 1. Smoleński (PRIM Ełk) — 1.00,33, 2. Główczyński (PRIM Ełk) — 1.03,40, 3. Maruszak (PRIM) — 1.03,40.

Juniorzy, dystans ok. 12 km (6 okrążeń). Grupa starsza 1. T. Rogucki (LKS Starosielce) — 36,46, 2. Trzeszczkowski (LZS Bielsk Podl.) — 36,55, 3. Dudziński (Gwardia B-stok) — 36,55. Grupa młodsza 1. Lipiński (Włókniarz B-stok) — 40.04, 2. Zimnoch (Gwardia B-stok) — 40,20, 3. Modzelewski (PRIM Ełk) — 40,25.

Spośród 42 kolarzy, wyścigi ukończyło 32.

Zacięty przebieg miał szczególnie wyścig juniorów. Przez zdecydowaną większość dystansu prowadził stawkę najlepszych Dudziński. Na finiszu wyprzedzili go jednak Rogucki i Trzeszczkowski. (ko)

Trzeci diament J. Jagodzika

Szef wyszkolenia Aeroklubu Białostockiego **Jan Jagodzik** spełnił w Jeleniej Górze warunek do zdobycia trzeciego diamentu do złotej odznaki szybowcowej, uzyskując przewyższenie 5.000 m.

Walne zebrania Mazura i Włókniarza

Jutro, tj. 14 bm. o godz. 17 odbędą się walne zebrania sprawozdawczo-wyborcze Mazura Ełk (w sali Prezydium PRN) i Włókniarza Białystok (w sali przy ul. Krakowskiej 9). (ko)

Sport motorowy

44 zawodników z naszego województwa, którzy czynnie uprawiają sport motocyklowy i samochodowy, posiada licencje, uprawniające do startu w większych motorowych imprezach sportowych. 9 licencji posiadają motocykliści BKS Jagiellonia, a 35 licencji zawodnicy motocyklowi i samochodowi Automobilklubu Podlaskiego. (h)

TOTO-LOTEK

1, 17, 22, 31, 33, 35, (42)

Pod siatką

Gwardia pomściła porażkę Włókniarza

Nieoczekiwany przebieg miał kolejny turniej o mistrzostwo ligi międzywojewódzkiej w siatkówce mężczyzn w Białymstoku. W sobotę zespół mający jeszcze nie tak dawno ambicje objęcia prowadzenia w tabeli — Włókniarz Białystok po „plażowej" grze przegrał z Pogonią Siedlce 0:3 (8:15, 10:15, 11:15). W meczu tym białostoczanie robili wrażenie mocno już zmęczonych. W drugim spotkaniu wieczoru Gwardia Białystok wygrała z Kolorowymi Hajnówka 3:2 (13:15, 15:10, 15:2, 9:15, 15:2).

Niespodzianką rozpoczął się drugi dzień turnieju. Siatkarze Gwardii, będący teoretycznie na straconej pozycji, wygrali pierwszego seta w spotkaniu z Pogonią do 14, następnego do 7 i ostatniego do 8. W meczu tym niezwykle ambitnie i nieźle zagrała cała szóstka gwardzistów. W ostatnim meczu Włókniarz wygrał z Kolorowymi 3:0 (15:13, 15:4, 15:11).

Nie powiodło się siatkarzom AZS Białystok w Olsztynie. W ub. sobotę przegrali na wyjeździe z OKS Olsztyn 0:3 i w niedzielę z AZS II Olsztyn 0:3. (let)

Niepowodzenia w ping-pongu

Liga międzywojewódzka: AZS Białystok — Naprzód Brwinów 3:6 (punkty dla akademików zdobyli: Łukiniak, Nawara i Łakowicz), Puszcza Hajnówka — Ursus 2:6 (oba punkty dla Hajnówki zdobył Lewszuk), AZS Białystok — Ursus 1:6 (honorowy punkt zdobyła Łukiniak) i w Olsztynie (w ub. sobotę) Cresovia Białystok przegrała ze Startem Olsztyn 0:6.

Wysokie porażki na własnych stołach i coraz bardziej powiększający się dystans pomiędzy naszymi zawodnikami a pingpongistami Warszawy i Olsztyna budzi coraz większy niepokój. Jak to tłumaczyć? Częściowo odpowiedzi na to pytanie udzielił nam dr Jerzy Nawara.

— Zbyt rzadko gramy z przeciwnikami, którzy mogą być dla nas wzorem. Zawodnicy Olsztyna i Warszawy często startują w dobrym towarzystwie ping-pongistów i stąd u nich ten postęp. My zaś w dalszym ciągu gramy zbyt prosto i nie nowocześnie. (Let)