*Proletariusze wszystkich krajów, łączcie się!*

NAKŁAD 52,905

# Gazeta Białostocka

ORGAN KW POLSKIEJ ZJEDNOCZONEJ PARTII ROBOTNICZEJ

Nr 164 (2774) Wtorek, 12. VII. 1960 r. Cena 50 gr

## Młodzież Białostocczyzny na Zlocie

3,5 tys. osób na obozach

# Harcerska Akcja Letnia 1960 — rozpoczęta

W ubiegłą niedzielę na obozie harcerskim w Rajgrodzie — Tama było więcej rodziców i zaproszonych gości niż harcerzy, więcej samochodów i autobusów niż namiotów. Nic dziwnego. Obóz Zlotowy Hufca ZHP Białystok-miasto przeżywał uroczysty dzień — otwarcie akcji letniej oraz inauguracja harcerskiej akcji „Grunwald".

Na uroczystość tę przybył przewodniczący Wojewódzkiej Rady Przyjaciół Harcerstwa, tow. **Piotr Lubiniecki,** przewodniczący Miejskiej Rady Przyjaciół Harcerstwa, tow. **Włodzimierz Lebiedziński,** przedstawiciele władz partyjnych, rad narodowych, harcerskich i wojska.

C. d. na str. 4

NA ZDJĘCIU: pozdrowienia od pionierów radzieckich przekazuje uczestnikom obozu kierownik grupy pionierskiej Eugeniusz Aleksandrowicz Kalinin.

# Inwestycje rolnicze czekają na rewizję

- **Tytułów tysiące, ogólna wartość 41 mld zł**
- **Poważne rezerwy w budownictwie**
- **Te same zadania o 2 mld zł taniej**

Podjęta ostatnio przez Radę Ministrów uchwała o rewizji programów inwestycyjnych we wszystkich gałęziach gospodarki narodowej dotyczy i rolnictwa, na które nakłady w najbliższym 5-leciu poważnie wzrastają. Ogółem przewiduje się, że w rolnictwie akcją tą objętych zostanie kilkanaście tysięcy dość drobnych, ze względu na specyficzny charakter tytułów inwestycyjnych na pokaźną sumę około 41 mld zł.

W odróżnieniu od innych dziedzin, gdzie całość nakładów inwestycyjnych zależy od państwa, w rolnictwie zrewidować będzie można tylko te inwestycje, które zamierza finansować i realizować państwo, a więc w takich dziedzinach, jak melioracje, elektryfikacja, budownictwo we wszystkich jednostkach podległych resortowi rolnictwa, a także — nakłady na mechanizację. Ze zrozumiałych względów nie istnieją natomiast pełne możliwości skonfrontowania z potrzebami produkcji tych inwestycji, które zamierzają dokonać w swych gospodarstwach chłopi.

I tu jednak istnieją pewne możliwości dopomożenia rolnikom w oszczędniejszym i bardziej efektywnym inwestowaniu. Przewiduje się m. in. szerokie popularyzowanie na wsi nowoczesnego, taniego budownictwa, organizowanie poprzez spółki wodne środków na melioracje itd. Kółka rolnicze w szerszym zakresie będą miały wpływ na to, by fundusze chłopskie na mechanizację i inne inwestycje związane z produkcją rolną były celowo wydatkowane.

Dziedziną inwestycji państwowych w rolnictwie, która może przynieść najpoważniejsze oszczędności, są najróżniejsze roboty budowlano-montażowe, na które w 5-le-

C. d. na str. 7

# Delegacja Rady Najwyższej ZSRR przybywa dziś do Polski

**WARSZAWA (PAP) 11. 7.**

12 bm. przybywa do Polski na zaproszenie Sejmu Polskiej Rzeczypospolitej Ludowej — delegacja Rady Najwyższej Związku Socjalistycznych Republik Radzieckich.

W skład delegacji wchodzą deputowani: **N. N. Organow** — przewodniczący delegacji, zastępca przewodniczącego Prezydium Rady Najwyższej ZSRR, przewodniczący Rady Najwyższej RSFRR; **A. A. Aleksiejewa** — sekretarz dorogobuskiego Komitetu Rejonowego KPZR, (obwód smoleński); **M. S. Grieczucha** — zastępca przewodniczącego Rady Ministrów Ukraińskiej SRR; **T. S. Gorbunow** — członek Akademii Nauk Białoruskiej SRR, członek komisji wniosków ustawodawczych Rady Narodowości Rady Najwyższej ZSRR; **F. I. Golikow** — generał armii, szef Głównego Zarządu Politycznego Armii Radzieckiej, członek komisji mandatowej Rady Narodowości Rady Najwyższej ZSRR; **S. K. Korotkow** — przewodniczący kołchozu im. Lenina w Czuwaskiej Autonomicznej SRR, bohater pracy socjalistycznej; **E. A. Kierbis** — dyrektor stacji remontowo-technicznej Estońskiej SRR; **J. J. Matulis** — prezes Akademii Nauk Litewskiej SRR; **W. G. Nabiullin** — przewodniczący Rady Ministrów Baszkirskiej Autonomicznej SRR, członek komisji budżetowej Rady Związku Rady Najwyższej ZSRR; **A. W. Borodulin** — frezer, bohater pracy socjalistycznej (Leningrad); **I. S. Wielikanow** — górnik, bohater pracy socjalistycznej (obwód rostowski); **M. S. Kulikowa** — pomocnik majstra, członek komisji wniosków ustawodawczych Rady Związku Rady Najwyższej ZSRR (obwód iwanowski).

Podczas pobytu w Polsce delegacja odbędzie szereg spotkań i rozmów, odwiedzi m. in. Opole, Wrocław, Gdańsk, Bydgoszcz, Kraków, Oświęcim i Śląsk, zwiedzi zakłady przemysłowe, spółdzielnie produkcyjne, państwowe gospodarstwa rolne oraz instytucje kulturalne. Delegacja weźmie udział w uroczystościach grunwaldzkich oraz Święta Odrodzenia Polski.

*NA ZDJĘCIU: uczestnicy ZMS-owskiego obozu Młodzieży Robotniczej z województwa białostockiego przed wejściem na teren swego obozu.*

**(O przebiegu Zlotu piszemy na str. 2)**

## Towarzysze Rubczewski i Mikulski odwiedzili białostockich uczestników Zlotu

W dniach 9 i 10 lipca br., towarzysze **Sergiusz Rubczewski** — I sekretarz KW ZMS i **Witold Mikulski** przewodniczący ZW ZMW odwiedzili obozy białostockiej młodzieży robotniczej, wiejskiej i szkolnej, uczestniczącej w Zlocie Młodzieży Polskiej na Polach Grunwaldu.

Towarzysze Rubczewski i Mikulski zwizytowali nie tylko obozy swoich organizacji młodzieżowych, wzięli udział w spotkaniach z uczestnikami tych obozów, ale odwiedzili również inne obozy ZMS i ZMW, które ściśle ze sobą współpracują. (lk)

## 10 lat pracy białostockiego urzędu prokuratorskiego

W związku z 10 rocznicą powołania urzędu prokuratora i Generalnej Prokuratury, która przypada 22 bm., odbyła się wczoraj w Prokuraturze Wojewódzkiej konferencja prasowa. Konferencji przewodniczył prokurator wojewódzki — **Jerzy Szymanik.** Omówił on 10-letnią działalność białostockiej Prokuratury, w świetle ustawy z dnia 20 lipca 1950 r., dającej urzędom prokuratorskim szerokie uprawnienia w zwalczaniu przestępczości.

**Jak wynika z informacji udzielonej dziennikarzom — w okresie od 1951 r. do 1959 r. wpłynęło do Prokuratury ponad 128.800**

C. d. na str. 2

NA ZDJĘCIU: moment wciągnięcia flagi obozowej na maszt. Fot. — Czerniakiewicz

# Sytuacja w Kongo — niejasna

- *Seperatystyczne tendencje Katangi*
- *Europejczycy opuszczają Kongo*
- *Czy interwencja wojsk Rodezji?*

**BRUKSELA (PAP) 11. 7.**

Sytuacja w Kongo szybko się zmienia. Według depesz niedzielnych w godzinach wieczornych nastąpiło uspokojenie w prowincjach Leopodville, Kasai i Kivu. Pewne zaostrzenie sytuacji nastąpiło w niedzielę wieczorem w prowincji Equator.

Niezależnie od uspokojenia ludność europejska masowo opuszcza Kongo.

Najważniejszym problemem dnia stała się obecnie sytuacja w Katandze, południowo-wschodniej prowincji Konga graniczącej z północną Rodezją.

Szef rządu Katangi, Moise Czombe, skierował apel do wojsk belgijskich o pomoc w utrzymaniu porządku i z

## Ponad 1126 tys. mieszkańców liczy stolica

**WARSZAWA (PAP) 11. 7.**

Jak wynika z prowizorycznych jeszcze obliczeń w ciągu I półrocza br. przybyło Warszawie zarówno z przyrostu naturalnego, jak też migracji — ok. 9,5 tys. mieszkańców. Stan zaludnienia stolicy na 30 czerwca br. wyniósł ponad 1.126 tys. osób.

## W Cementowni „Chełm" dymią już wszystkie kominy

**LUBLIN (PAP) 11. 7.**

W cementowni „Chełm" rozpalony został ostatni z 6-ciu potężnych pieców obrotowych. Tym samym zakończono rozruch jednego z podstawowych działów cementowni — wydziału wypału klinkieru.

*Groźny wybuch wulkanu*

## Cała wyspa zamieszkała przez 300 ludzi stoi w ogniu

**LONDYN (PAP) 11. 7.**

Z Sydney donoszą, że na niewielkiej wyspie położonej w archipelagu Nowych Hybrydów nastąpił groźny wybuch wulkanu. Wysepkę zamieszkiwało 300 ludzi. Wysłane ekipy ratunkowe powróciły z niczym. Ich uczestnicy twierdzą, że cała wyspa „stoi w ogniu".

# Pierwszy Minister Indonezji przybył do Warszawy

*Dr Djuanda*
Fot. — CAF

**WARSZAWA (PAP) 11. 7.**

Na zaproszenie rządu PRL przybył 11 bm. z oficjalną wizytą do Polski Pierwszy Minister Republiki Indonezji dr **Raden Hadżi Djuanda Kartawidjaja** wraz z małżonką. Dr Djuanda towarzyszą: minister Odbudowy i Przemysłu — **Chaerul Saleh,** sekretarz generalny MSZ — **Suwito Kusumowidago,** dyrektor departamentu współpracy ekonomicznej MSZ — dr **Ismael Thajeb,** zastępca szefa sztabu wojsk lotniczych — płk **Darwajana Siswadi** i inne osoby. Pierwszemu Ministrowi towarzyszy również ambasador Indonezji w Polsce **Adam Malik.**

Na udekorowanym flagami polskimi i indonezyjskimi lotnisku w Warszawie gościa witali: wiceprezes Rady Ministrów — **Piotr Jaroszewicz** z małżonką, przewodniczący Komisji Planowania przy Radzie Ministrów — **Stefan Jędrychowski,** minister Spraw Zagranicznych — **Adam Rapacki,** minister Handlu Zagranicznego — **Witold Trąmpczyński,** ministrowie, generalicja, wiceprzewodniczący Prezydium Rady Narodowej st. m. Warszawy — **Władysław Witold Spychalski,** społeczeństwo Warszawy, młodzież szkolna oraz grupa studentów indonezyjskich kształcących się w Polsce.

Krótkie przemówienie powitalne wygłosił wicepremier — **Piotr Jaroszewicz.** Następnie przemawiał Pierwszy Minister Republiki Indonezji dr **Djuanda.**

* * *

Podczas wizyty w Polsce Pierwszy Minister Indonezji dr Djuanda oraz towarzyszące mu osobistości odbędą rozmowy z przedstawicielami rządu PRL, zwiedzą Warszawę, a następnie wybrzeże, Gdańsk, Kraków i Śląsk.

## Fidel Castro zachorował

**HAWANA (PAP) 11. 7.**

Premier Kuby Fidel Castro zachorował w piątek na zapalenie płuc. Wiadomość tę zakomunikował kubański minister oświaty Armando Hart 100 tys. Kubańczyków, którzy w niedzielę oczekiwali na przemówienie premiera Castro. W niedzielę stan zdrowia Castro uległ pewnej poprawie. Temperatura wynosiła 37,4 stopni. Będzie on musiał jednak przerwać na kilka tygodni wykonywanie normalnych obowiązków.

## Premier Kuby odwiedzi ZRA

**KAIR (PAP) 11. 7.**

Ambasador kubański w Kairze podał, że premier Kuby Fidel Castro 21 bm. przybędzie z wizytą do ZRA.

## Samoloty „U-2" wycofane z Japonii

**TOKIO (PAP) 11. 7.**

Jak oświadczył na konferencji prasowej japoński minister spraw zagranicznych Fudżijama, został on oficjalnie poinformowany w nocie ambasadora USA w Tokio, iż Stany Zjednoczone wycofały ze swych baz w Japonii samoloty „U-2".

## Papierosy paliły się same

**LONDYN (PAP) 11. 7.**

**W centrum Johannesburga, stolicy Unii Południowo-Afrykańskiej, wybuchł gwałtowny pożar magazynów, w których znajdowały się poważne ilości papierosów i tytoniu. Pożar spowodował poważne straty materialne, obliczane na sumę ponad 500 tys. funtów szterlingów.**

## Gradobicie w pow. kieleckim

**KIELCE (PAP) 11. 7.**

**Nad częścią powiatu kieleckiego przeszła w dniu 10 bm. gwałtowna burza, połączona z gradobiciem. Wyrządziła ona poważne szkody na polach, w sadach i ogrodach. Według pobieżnych obliczeń grad zniszczył zupełnie ponad 2 tys. ha zbóż i roślin okopowych w gromadach: Krajno, Daleszyce i Górno.**

**Grad padał przez dłuższy czas. Drzewa w sadach i lasach zostały niemal zupełnie ogołocone z owoców i liści. Zginęło wiele młodych zajęcy i ptaków.**

## POGODA

DZIŚ — chmurno, w godzinach popołudniowych przelotne opady pochodzenia burzowego. Temperatura +22 st.

JUTRO — zachmurzenie umiarkowane, możliwość przelotnych opadów.

# Spotkanie aktywu ZMS i ZMW w Ostródzie

**Ziemia z miejsc walk złożona zostanie pod Pomnikiem Grunwaldzkim**

**GRUNWALD (PAP) 11. 7.**

Spotkanie młodzieży pracującej miast i wsi jakie z inicjatywy ZMS i ZMW odbyło się 10 bm. w Ostródzie stanowiło, jak dotychczas, najdonioślejsze wydarzenie Zlotu Grunwaldzkiego. Zgromadziło ono kilkuset młodych robotników i chłopów, aktywistów obu organizacji — uczestniczących w Zlocie.

W czasie spotkania przemówienia wygłosili: sekretarz KC PZPR **Witold Jarosiński**, sekretarz NK ZSL **S. Leczykiewicz**, I sekretarz KC ZMS **Marian Renke** i przew. ZG ZMW **J. Tejchma**.

11 bm. na Zlocie obchodzony był „Dzień Warmii i Mazur". W dniu tym przybył na Zlot wicepremier **Zenon Nowak**, który odwiedził obozy zlotowe.

**WARSZAWA (PAP) 11. 7.**

10 bm. w całym kraju odbyły się uroczystości pobrania ziemi z miejsc zroszonych krwią uczestników walk o wyzwolenie narodowe i społeczne, walk z najeźdźcą niemieckim w ciągu Tysiąclecia naszej państwowości. Ziemia ta po złożeniu do urn zostanie w najbliższych dniach przywieziona do Grunwaldu i złożona pod pomnikiem.

# Według Adenauera Kopernik był Niemcem

**BONN (PAP) 11. 7.**

„Wszystkie narody wolnego świata powinny wiedzieć — oznajmił w niedzielę kanclerz Adenauer na wielkim wiecu „ziomkowstwa Prus Wschodnich" w Duesseldorfie — jaką krzywdę wyrządzono mieszkańcom tego ongiś pięknego kraju niemieckiego i co z tym krajem uczyniono. Temu, kto ów kraj znał, ściska się serce, gdy o tym myśli. Siedemset lat był ten kraj na wskroś niemiecki i chrześcijański. Wystarczy zaś wymienić tylko takie nazwiska jak Kopernik, Herder i Kant, ażeby przekonać się, czym ten kraj obdarzył naród niemiecki i cały świat w dziedzinie ducha".

W taki to sposób, przywłaszczając nawet nazwisko wielkiego uczonego polskiego kanclerz Adenauer zademonstrował wobec stu osiemdziesięciu tysięcy zebranych na stadionie sportowym w Duesseldorfie byłych mieszkańców Warmii i Mazur rzekomo pokojowe stanowisko rządu bońskiego wobec Polski.

# Kubańskie echa przemówienia Chruszczowa

**NOWY JORK (PAP) 11. 7.**

Mieszkańcy Hawany — pisze specjalny korespondent „Prawdy" ze stolicy Kuby — z wielkim entuzjazmem przyjęli wiadomość z Moskwy o przemówieniu Chruszczowa na zjeździe nauczycieli, w którym wyraził on poparcie dla narodu kubańskiego w jego walce z USA. Związek Radziecki jest z nami — mówią Hawańczycy nie kryjąc swego zadowolenia.

Dzienniki kubańskie w numerach niedzielnych na pierwszych stronicach pod wielkimi tytułami zamieściły urywki przemówienia Chruszczowa, odnoszące się do Kuby. „Rakiety Związku Radzieckiego przyjdą Kubie na pomoc, jeśli stanie się ona ofiarą agresji" — pod takim nagłówkiem publikuje oświadczenie Chruszczowa dziennik „Prensa Libre".

We wspomnianym przemówieniu premier Chruszczow oświadczył m. in.:

**Przykładem ingerencji USA w sprawy wewnętrzne innych krajów jest amerykańska polityka wobec Kuby, którą USA chcą zdławić przy pomocy blokady gospodarczej. Jednak — powiedział Chruszczow — czasy dyktatu USA minęły. Związek Radziecki wyciąga pomocną dłoń do narodu Kuby walczącego o swą niezależność. Powinniśmy ostrzec, że minęły te czasy, gdy imperialiści według własnego widzimisię grabili i dzielili świat.**

**Uczyńmy wszystko, by poprzeć Kubę w jej walce. Państwa socjalistyczne i wszystkie kraje stojące na pozycjach pokoju udzielą narodowi Kuby poparcia w jego sprawiedliwej walce.**

**Chruszczow stwierdził, że poziom rozwoju nowoczesnej techniki skraca odległości i obecnie od Związku Radzieckiego do USA nie jest już tak bardzo daleko. Mówiąc obrazowo, w razie konieczności artylerzyści radzieccy mogą wesprzeć swymi rakietami naród kubański, jeżeli agresywne siły w Pentagonie ośmielą się rozpocząć interwencję przeciwko Kubie. Jak wykazały ostatnie próby z rakietami radzieckimi — wskazał Chruszczow — docierają one ściśle do określonego miejsca z odległości 13 tys. km.**

**MOSKWA (PAP) 11. 7.**

Hawański korespondent „Prawdy" przeprowadził rozmowy z przedstawicielami rozmaitych warstw ludności stolicy Kuby na temat przemówienia N. S. Chruszczowa.

M. in. kubański poeta Nicolas Guylen powiedział: **oświadczenie premiera Chruszczowa stanowi miażdżący cios w amerykański imperializm. Oświadczenie to jest nie tylko wyrazem solidarności dla narodu kubańskiego w jego walce o niezawisłość ale dodaje otuchy wszystkim innym narodom Ameryki Łacińskiej. Myślę — powiedział Guylen — że obecnie Stany Zjednoczone nie będą mogły kontynuować wobec Kuby polityki gróźb wojskowych i intryg dyplomatycznych. Obecnie z jeszcze większą niż kiedykolwiek pewnością możemy powiedzieć: „zwyciężymy".**

Dr Orlando Delacroix oznajmił: **Swoim wystąpieniem Chruszczow raz jeszcze potwierdził międzynarodowy charakter rewolucji kubańskiej. Doniosłość wypowiedzi premiera radzieckiego polega przede wszystkim na tym, iż świadczy ona jak wielkim poparciem międzynarodowym cieszy się rewolucja kubańska. To, że solidarność tę wyraził przywódca państwa o olbrzymiej sile gospodarczej i wojskowej, ma wielkie krzepiące znaczenie dla naszej ojczyzny.**

**NOWY JORK (PAP) 11. 7.**

Z Newport (Rhode Island) zachodnie agencje prasowe podają oświadczenie prezydenta Stanów Zjednoczonych Eisenhowera, zawierające pogróżki pod adresem rewolucyjnego rządu kubańskiego. Stany Zjednoczone — powiedział Eisenhower — „nie dopuszczą do ustanowienia na półkuli zachodniej reżimu opanowanego przez komunizm międzynarodowy".

Agencja TASS informując o oświadczeniu Eisenhowera pisze:

**— Bajeczka, jakoby ludowo-rewolucyjny rząd Fidela Castro „znajdował się pod kontrolą komunizmu międzynarodowego", jest obecnie w USA szeroko wyzyskiwana dla usprawiedliwienia ekonomicznej blokady Kuby i przygotowania przeciwko niej interwencji zbrojnej.**

Na rzecz pokoju w Algierii

NA ZDJĘCIU: demonstracja studentów paryskich w Dzielnicy Łacińskiej. FOT — CAF

# Sytuacja w Kongo — niejasna

**Ciąg dalszy ze str. 1**

tym samym zwrócił się również do wojsk Północnej Rodezji. Równocześnie Czombe ogłosił oficjalnie swoją intencję proklamowania całkowitej niezależności Katangi od rządu kongolańskiego.

**Jednakże ewentualna interwencja wojsk rodezyjskich stwarza automatycznie ostry problem obcej interwencji w Kongo. Fakt ten może wywołać groźne konflikty w całej Afryce. Dlatego rząd brytyjski odpowiedzialny za politykę zagraniczną Rodezji postanowił odmówić żądaniu premiera Czomby.**

Pomimo tej decyzji rządu brytyjskiego rząd rodezyjski zarządził obecnie w całym kraju mobilizację rezerwistów i jednostek terytorialnych, złożonych z Europejczyków i mieszańców. Sytuacja dotychczas nie jest jasna, z jednej strony bowiem nadchodzą wiadomości o tym, że oddziały rodezyjskie wkroczyły do Katangi, z drugiej zaś — premier Rodezji Welensky oświadczył, że nie otrzymał żadnej prośby o interwencję ze strony Katangi.

# Amerykanka — Miss Universum

**NOWY JORK (PAP) 11. 7.**

W Miami-Beach na Florydzie zakończył się w dniu 10 bm. konkurs na Miss Universum roku 1960. Pierwsze miejsce zdobyła 18-letnia studentka amerykańska (kruczowłosa) Lynda Bement.

# Inwestycje rolnicze czekają na rewizję

**Ciąg dalszy ze str. 1**

ciu przewiduje się wydanie około 27 mld zł. Inwestycje te dość chaotyczne ze względu na charakter najczęściej niewielkich budów rozrzuconych w terenie, były w minionych latach i są źródłem częstokroć trudnego do ujawnienia i zlikwidowania marnotrawstwa funduszów. Właściwa lokalizacja, koncentracja nakładów, a przede wszystkim nadzór i kontrola przynieść mogą, przy tak olbrzymiej sumie, wielomilionowe oszczędności. Resort rolnictwa ma już w tej dziedzinie pewne osiągnięcia. Dzięki zrewidowaniu planów inwestycji melioracyjnych, zmianie metod wykonawstwa, można było obniżyć wydatki na ten cel o prawie 2 mld zł. Podobne są zamierzenia resortu rolnictwa w zakresie budownictwa, na które w samych PGR-ach wyda się około 7 mld zł. Zmiana metod wykonawstwa, wprowadzenie nowych rozwiązań konstrukcyjnych w budynkach, zastosowanie tańszych materiałów i zmechanizowanych metod budownictwa — wszystko to powinno przynieść duże oszczędności. Dotyczy to również innych dziedzin inwestowania w produkcję rolną. (AR)

# 10 lat pracy białostockiego urzędu prokuratorskiego

**Ciąg dalszy ze str. 1**

**spraw, z tego 113.547 zostało załatwionych, a ponad 35.800 załatwionych aktami oskarżenia. Liczba osób objętych aktami oskarżenia sięga 74.000.**

**Największą ilość spraw zanotowano w roku 1958 (24.146). W ubiegłym roku nastąpił ich spadek o blisko półtora tysiąca. W pierwszym półroczu br. ilość spraw szczególnie dotyczących większych przestępstw gospodarczych w dalszym ciągu maleje.**

Spadek przestępczości gospodarczej nastąpił na skutek dostosowania ustawodawstwa do potrzeb społecznych, przejścia prokuratury na koordynację pracy w walce z przestępczością, wnikliwego prowadzenia śledztwa oraz zaostrzenia sankcji karnych. Coraz mniej wydaje się m. in. wyroków uniewinniających. Np. w okresie 1958—1959 sądy wydały o połowę mniej wyroków uniewinniających niż w poprzednich latach.

**Prokuratura białostocka stara się robić wszystko, aby zapobiegać przestępstwom gospodarczym. M. in. niedawno zorganizowano naradę z kierownikami przedsiębiorstw przemysłowych i handlowych, z którymi omówiono sposoby windykacji roszczeń na rzecz Skarbu Państwa od osób dopuszczających się kradzieży.**

Obecnie praca organów prokuratorskich przestała być już tajemnicą. Prokuratura chce, aby społeczeństwo wiedziało jak pracują jej organa i oceniło tę pracę. Dlatego też, w związku ze zbliżającym się 10-leciem, w II kwartale br. zorganizowano już 63 spotkania z załogami zakładów przemysłowych, aktywem partyjnym i mieszkańcami miast. (l)

Z OSTATNIEJ CHWILI

# Samolot USA znów naruszył obszar ZSRR

**Stanowczy protest rządu radzieckiego**

**MOSKWA (PAP) 11. 7.**

Agencja TASS komunikuje:

W związku z pogwałceniem w dniu 1 lipca 1960 r. granicy radzieckiej przez amerykański samolot wojskowy, rząd radziecki wystosował do rządów USA, Anglii i Norwegii noty protestacyjne.

Samolot amerykański, bombowiec - wywiadowczy typu „RB-47" który pogwałcił granicę ZSRR, został zestrzelony na wschód od przylądka „Swiatoj Nos", gdy leciał w kierunku Archangielska. Dwie osoby z załogi zestrzelonego samolotu amerykańskiego zostały uratowane. Zwłoki pierwszego pilota zestrzelonego samolotu wyłowił jeden ze statków radzieckich. Poszukiwania pozostałych członków załogi samolotu nie dały wyników.

**Według zeznań uratowanych lotników, samolot wystartował z amerykańskiej bazy wojskowej w Anglii według marszruty biegnącej wzdłuż północnych brzegów Norwegii i Związku Radzieckiego. Amerykańscy lotnicy mieli instrukcje, że w razie potrzeby mają dokonać lądowania na lotniskach norweskich.**

W związku z tym nowym wypadkiem pogwałcenia przez amerykański samolot wojskowy granic ZSRR, rząd radziecki złożył wobec rządu USA stanowczy protest. Protest taki został także złożony wobec rządu brytyjskiego w związku z udostępnieniem przezeń swego terytorium lotnictwu amerykańskiemu dla dokonywania aktów agresji przeciwko Związkowi Radzieckiemu. Rząd radziecki zaprotestował także w sposób stanowczy wobec rządu Norwegii, albowiem — jak głosi nota — fakty świadczą, iż terytorium norweskie jest w dalszym ciągu wykorzystywane przez USA dla dokonywania agresywnych aktów wobec ZSRR.

# We Włoszech spokój

**RZYM (PAP) 11. 7.**

W całych Włoszech po burzliwych demonstracjach antyfaszystowskich ostatnich dni, w niedzielę zapanował spokój w oczekiwaniu na debatę parlamentarną, która odbyć się ma w środę nad sytuacją powstałą w kraju.

SPORT ★ SPORT ★ SPORT ★ SPORT ★ SPORT

# Na stadionach w kraju i za granicą

■ Podczas lekkoatletycznych mistrzostw w Rumunii, rozgrywanych w Bukareszcie Jolanda Balasz poprawiła o 1 cm swój rekord świata, uzyskując znakomity rezultat w skoku wzwyż — 186 cm.

■ Po dość nieoczekiwanym uzyskaniu prowadzenia po pierwszym dniu pływackiego meczu CSR — Polska, nasi zawodnicy ulegli ostatecznie różnicą tylko 1 punktu — 122:123. Przyczyniła się do tego przede wszystkim niespodziewana porażka Polaków na 1.500 m dow. Miłą niespodziankę zrobił **Sambala, który** pobił dotychczasowy rekord Polski i wygrał bieg na 100 m stylem grzbietowym w czasie — 1.08,7. Drugi rekord Polski ustanowił **Kłopotowski** w pierwszym dniu zawodów na dystansie 200 m klas. wynikiem 2,41,5.

■ Z okazji 10-lecia województwa opolskiego odbył się czwórmecz piłkarski z udziałem: **Cracovii, Ruchu Chorzów, Unii Racibórz** i miejscowej **Odry**. Ostatecznie **Puchar KM PZPR** zdobyła drużyna **Cracovii**, która w finałowym spotkaniu pokonała Unię Racibórz 4:2. Poprzednio Cracovia wygrała z Odrą 2:0 i z Ruchem Chorzów 7:2.

■ W Lucernie zakończyły się międzynarodowe regaty wioślarskie, zwane „małymi mistrzostwami Europy". W skiffie Kocerka stoczył pasjonującą walkę z Australijczykiem Mc Kenzie przegrywając nieznaczną różnicą; Mc Kenzie uzyskał 7.32,5 a Kocerka 7.34,2.

■ Podczas rozegranych w Krakowie zawodów lekkoatletycznych **Figwerówna** w rzucie oszczepem ustanowiła nowy rekord Polski wynikiem 54,52. Bardzo dobry wynik a zarazem minimum olimpijskie w biegu na 100 m uzyskała **Janiszewska** — 11,7. (Let)

# III ligowe migawki

Obserwując anemiczną grę piłkarzy Tura, w spotkaniu z Oniskiem, odnosiło się wrażenie, że wynik tego meczu jest dla piłkarzy z Bielska jak najbardziej obojętny. Były chwile, w których wydawało się, że na boisku znajduje się tylko jedna drużyna i że gra toczy się tylko do jednej bramki. Często było słychać okrzyki: „Tur grać!" „Nie spać, tu nie hotel!".

*

Mimo niesprzyjającej pogody na mecz ZKS Zambrów — Jagiellonia przybyła spora ilość amatorów piłki nożnej. Po ostatnim bowiem meczu z Mazurem, Jagiellonia zdobyła wielu sympatyków. Siedzący obok mnie kibic stwierdził, że gdyby zarząd Jagiellonii wcześniej podjął kroki uzdrawiające stosunki wewnątrzklubowe, to drużyna Jagiellonii zajęłaby na pewno o wiele lepsze miejsce w tabeli. (cn)

# A KLASA

| | | | |
|---|---|---|---|
| 1. | Wigry Suwałki | 22:6 | 38:15 |
| 2. | Pogoń Łapy | 18:8 | 38:14 |
| 3. | Warmia Grajewo | 15:11 | 37:20 |
| 4. | Polonia B-stok | 13:13 | 34:34 |
| 5. | Mazur I B Ełk | 13:15 | 24:29 |
| 6. | Sokół Sokółka | 11:17 | 37:38 |
| 7. | Gwardia I B B stok | 9:17 | 14:43 |
| 8. | Puszcza I B Hajn. | 7:21 | 20:25 |

# W oczekiwaniu na koniec świata...

*U stóp Mont Blanc grupa złożona z 80 maniaków religijnych, należących do sekty włoskiej, na której czele stoi lekarz pediatra, dr Elio Bianca, oczekuje od kilku dni na koniec świata, który ma nastąpić 14 lipca br. o godzinie 13.45 czasu zachodnioeuropejskiego. Maniacy przewidywali, że koniec świata poprzedzą dwa wydarzenia: w niedzielę 3 bm. od góry Chetif miał się oderwać wielki blok skalny, a 5 bm. góra Sax miała „zadrżeć jak liść na wietrze". Oba te zjawiska nie nastąpiły, co jednak nie przeszkadza obłąkańcom religijnym w dalszym oczekiwaniu apokaliptycznej katastrofy.*

**Dlaczego wybrano Mont Blanc, wyjaśnił przedstawicielom prasy „brat Emman", który oświadczył m. in., że po kataklizmie na ziemi ma pozostać przy życiu 12 milionów ludzi, z czego 7 w okolicach najwyższego szczytu Europy, a 5 w Tybecie. Dlatego właśnie maniacy, wyposażeni w koce, materace i ciepłą odzież (podczas kataklizmu temperatura ma spaść do minus 37 stopni) skupili się w Alpach.**

*Całymi godzinami słuchają oni nie kończących się kazań „brata Emmana", pod którym to imieniem występuje dr Bianca, pozbawiony pracy na skutek rozbieżności zdań z otoczeniem, a zwłaszcza z kierownictwem szpitala, który go zatrudniał.*

**Utrzymuje on, że o katastrofie został powiadomiony przez duchy Leopardiego, Carducciego, Demostenesa i d'Annunzia występujące w towarzystwie archaniołów z Gabrielem na czele.**

*Kazania i przemówienia „brata Emmana" przerywane są tylko w wypadku, gdy rozlegnie się głos „siostry Wanthar", ogłaszającej, że „makaron jest gotowy".*

* * *

*Psychoza o mającym nastąpić wkrótce końcu świata dotarła w ostatnich dniach z Europy do Stanów Zjednoczonych, gdzie cieszy się dużą popularnością wśród różnego rodzaju sekt religijnych.*

**W małym miasteczku Benson w stanie Arizona członkowie sekty liczącej około 100 osób schronili się w piwnicach swych domów, aby uniknąć totalnej zagłady, która miała nastąpić w tych dniach w wyniku potężnych eksplozji nuklearnych. Władze policyjne miasta Benson, zaintrygowane nagłym zniknięciem kilkudziesięciu osób, rozpoczęły intensywne poszukiwania. Dopiero po dłuższym czasie udało się natrafić na ślad „zaginionych". W jednym ze schronów, urządzonych w piwnicy domu i zaopatrzonym w żywność i wodę na dłuższy okres czasu policja znalazła m. in. 22 osoby.**

**W rozmowie z policjantami członkowie sekty oświadczyli, że nie wyjdą ze swych schronów, gdyż według „boskich przepowiedni" koniec świata nastąpi na pewno i są oni całkowicie przekonani o prawdziwości przepowiedni.**

*Wiadomości o zbliżającym się końcu świata stały się tematem wielu anegdot oraz szeregu humorystycznych felietonów, jakie ukazały się zarówno w prasie europejskiej jak i amerykańskiej.*

*(PAP)*

# Zasnął przy kierownicy

**BYDGOSZCZ (PAP) 11. 7.**

Na szosie w pobliżu miejscowości Steklin w pow. Lipno na Pomorzu wydarzył się tragiczny wypadek. Samochód ciężarowy, należący do PKS Siedlce wpadł na drzewo. W wyniku zderzenia wóz rozbił się — 51-letni konwojent Stanisław Osiński, który jechał samochodem — poniósł śmierć na miejscu.

Wstępne dochodzenia prowadzone przez organa MO wykazały, że kierowca wskutek przemęczenia zasnął przy kierownicy.



# Ciekawostki z ZSRR

**Aparat do zdjęć rentgenowskich przewodu pokarmowego**

Grupa pracowników naukowych Państwowego Instytutu Rentgenologicznego w Moskwie skonstruowała aparat dokonujący rentgenowskich zdjęć filmowych dla diagnostyki schorzeń przewodu pokarmowego i płuc.

Aparat dokonuje zdjęć z szybkością 24, 30, 40 i 50 kadrów na sekundę. Rentgenokinematografia umożliwia badanie i składną analizę różnorodnych, nawet najszybciej odbywających się procesów fizjologicznych w dowolnej fazie, ujawniając przy tym szczegóły niewidoczne przy zwykłych badaniach rentgenologicznych.

**Jajo sprzed 15 milionów lat znaleziono pod Lwowem**

Ekspedycja naukowa Uniwersytetu Lwowskiego znalazła w pobliżu miasteczka uzdrowiskowego Worochta w obwodzie lwowskim, czarny przedmiot w kształcie jaja. Po zbadaniu okazało się, iż jest to jajo złożone przed 10—15 milionami lat. Cała powierzchnia jaja pokryta jest zwapniałą skorupą grubości ponad 1 milimetra. Waga jaja wynosi 600 gramów. Rzadkie znalezisko ma wielką wartość naukową.

**Metal z wody morskiej**

Woda morska zawiera różnorodne pierwiastki chemiczne, jak złoto, miedź, nikiel, kobalt i inne. Należy sądzić, że z czasem oceany naszej planety staną się niewyczerpanym źródłem wielu metali. Sprawą ich wydobycia z mórz zajmuje się m. in. laboratorium mikroelementów Leningradzkiego Instytutu Technologicznego. Ekspedycja wysłana przez laboratorium na morze Beringa przeprowadziła szereg doświadczeń przy pomocy otrzymanych w laboratorium specjalnych substancji pochłaniających (tzw. sorbentów) uzyskano z wody morskiej kilka z wyżej wymienionych metali.

W Instytucie zostały również przygotowane pochłaniacze, które będą wydobywać cząstki cennych metali z wód ścieków przemysłowych. (AR)

# Bułgaria w oczach Polaków

Pod takim tytułem otwarta została wystawa w polskim ośrodku kulturalnym w Sofii. Wystawa składa się z licznych fotografii, nadesłanych z Polski na konkurs organizowany przez czasopismo „Bułgarski kurorty". W konkursie tym, jak już informowaliśmy, nagrodzona została m. in. Helena Hartwig. Z dziedziny grafiki wystawiono m. in. prace Wandy Ficowskiej, również nagrodzonej w konkursie oraz Emilii Nożko-Paprockiej i Anny Hoffman.

Na wystawie znajdują się również teksty artykułów nadesłanych na wspomniany konkurs przez dziennikarzy polskich. (PAP)

Refleksje przedżniwne

# SOS - wołają tony zboża

**GDYBYŚMY ten artykuł drukowali w ubiegłym roku 12 lipca, byłoby już 5 minut po dwunastej. W bieżącym roku jest jeszcze za pięć dwunasta. Gdy w minionym roku żniwa w tym okresie były już w toku, tegoroczne niespodzianki pogody przesunęły je o dwa tygodnie później.**

Nie oznacza to jednak, aby przygotowania do żniw **mogły wyglądać gorzej** niż w ubiegłym roku. Tymczasem postronnym obserwatorom, tj. i dziennikarzowi, wydaje się, że spowodowane kaprysami pogody opóźnienie żniw wpłynęło samouspakajająco na ludzi odpowiedzialnych za pełne przygotowanie wszystkiego, co potrzebne, do akcji żniwnej.

Postaram się nie być gołosłowną. A zatem

**PIERWSZY GWÓŹDŹ**

żniwnego programu — zaopatrzenie.

Na skutek posunięć reorganizacyjnych w pionie WZGS wylano dziecko razem z kąpielą. Chodzi tu o tworzone w powiatach Składnice Maszyn i Narzędzi Rolniczych PZGS. Myśl była piękna. Zamierzono w składnicach tych zgromadzić **PEŁEN** asortyment maszyn i narzędzi rolniczych oraz części zamiennych, zostawiając tylko niezbędne narzędzia i części w sklepach branżowych gminnych spółdzielni. Uważano, że tą drogą rolnik zostanie zaopatrzony wszechstronnie w mieście powiatowym. W kalkulacjach tych określenie „niezbędne" zostało ograniczone do minimum i dlatego rolnik w czasie najgorętszych prac żniwnych, gdy mu się popsuje targaniec, nożyki, kosa do żniwiarki, bagnet, płótno do snopowiązałki, zęby do grabiarki, będzie musiał robić jednodniową przerwę w żniwach i gnać konie do oddalonego o 20 — 30 km miasta.

**Z dokonanych przeglądów przedżniwnego zaopatrzenia wynika, że gminne spółdzielnie robią dziś doskonale tylko to, czego wymagaliśmy od nich na Białostocczyźnie jeszcze 10 lat temu, gdy przejście od sierpa do kosy uważaliśmy za sukces.**

Są one zaopatrzone bez zarzutu tylko w kosy ręczne, babki, osełki i młotki. To bardzo pięknie, że chociaż w tej manufakturalnej konkurencji GS-y potrafią zdać egzamin na piątkę, ale trzeba pamiętać i o tym iż obecnie rolnicy białostoccy są dysponentami 7400 żniwiarek i 5000 grabiarek. A sprzętem tym rolnicy zbiorą 70 proc. całej powierzchni zasiewów zbóż.

PZGS-y niewątpliwie zbyt daleko posunęły się w przesuwaniu sprzedaży sprzętu rolniczego do powiatowych ośrodków. Taka na przykład Gminna Spółdzielnia w Rutce sprzedała w ubiegłym roku 15 kosiarek, 2 żniwiarki, 30 kieratów, 23 młocarnie, 24 kopaczki — teraz w ogóle nie dano jej handlować tym sprzętem. Rolnicy nie są tym zachwyceni.

Nie chcę wnikać w przyczyny, dlaczego tę sprawę potraktowano tak mało elastycznie niemniej kwestię zaopatrzenia wsi w sprzęt rolniczy trzeba jeszcze raz generalnie zrewidować i uczynić PZGS-y odpowiedzialne za to, by nie robić z powiatowego miasta jedynej i wyłącznie „Krynicy" zaspokajania potrzeb producenta rolnego. Trzeba tu umieć rozróżnić te potrzeby rolnika, które muszą zaspokajać na gorąco i te dalsze, które nie zrobią wyłomu w bieżącej akcji rolnej, jeżeli się je zrealizuje w powiatowym mieście.

**NIEPOKOJĄCE ZERA**

Tak nazwać musimy zera znaczone w raportach o stanie posiadania maszyn żniwnych przez magazyny PZGS. A więc PZGS **Kolno, Grajewo, Łomża, Wysokie-Mazowieckie, Zambrów** notuje zupełny brak lub minimalne ilości żniwiarek, snopowiązałek, kosiarek konnych, żniwno-kosiarek.

To prawda, że przemysł nie nadesłał tyle tego sprzętu, ile zapotrzebowano. Szczególnie poszukiwane są teraz, w przeddzień żniw, kosiarki konne z przyrządami żniwnymi, które wymagają mniejszej siły pociągowej. Ale na marginesie tych „niepokojących zer", trzeba chyba zdopingować Białostockie Przedsiębiorstwo Handlu Sprzętem Rolniczym do tego, by egzekwowało z przemysłu zamówiony sprzęt nie tylko pisemnie, lecz bardziej operatywnie w drodze bezpośrednich interwencji.

**Ogólne zestawienie mówi o tym, że handel posiada w remanentach 278 kosiarek, 276 żniwiarek, 356 przyrządów żniwnych. Gdzież one są zatem ulokowane, skoro w większości składnic PZGS nie ma ani jednej sztuki?** Tu trzeba więc też zalecić więcej operatywności, aby pion WZGS dokonał pewnych przerzutów, jeżeli gdzieś jest nadmiar tych maszyn a gdzieindziej ich brak.

Pod znakiem zapytania stoi również praca ciągników kółek rolniczych w czasie żniw. Na 55 posiadanych traktorów, kółka rolnicze dysponują tylko 22 snopowiązałkami. Kółka rolnicze były wstrzemięźliwe w uzupełnianiu parku towarzyszącego dla traktora, gdyż nie potrafiły w określonym czasie zebrać 25-procentowego wkładu pieniężnego. Ostatnio jednak proponuje się kółkom rolniczym nowe udogodnienia, mianowicie uregulowanie 25-procentowej należności w okresie późniejszym, a nabycie snopowiązałek ciągnikowych już teraz. Kółka rolnicze powinny niewątpliwie niezwłocznie skorzystać z tych udogodnień. Traktor bowiem musi pracować w czasie żniw, jeżeli kółko chce amortyzować włożone nakłady.

**NIC, PRÓCZ WYRAZÓW WSPÓŁCZUCIA**

Początek żniw dla każdego dobrego rolnika jest równocześnie początkiem długiego łańcucha prac rolnych. Podorywki, wapnowanie ścier-

C. d. na str. 4

# Na Wigrach brak sprzętu

Wigierskie schronisko PTT-K jest pełne. Prawdziwych turystów nie odstrasza deszcz. Na ogół turyści są bardzo zadowoleni z tegorocznego sezonu na Wigrach. Schronisko częstuje smacznymi posiłkami. Jest to zasługa nauczycielki Technikum Gastronomicznego z Białegostoku, p Hajduczyk, która podjęła się w tym roku prowadzenia kuchni.

Obiady i miła obsługa, to na pewno plus wigierskiego schroniska. Są i minusy. O nich należy przede wszystkim brak sprzętu. Całe Wigry dysponują zaledwie 5 kajakami, z czego połowę zabiera szkółka kajakowa. Turyści indywidualni, którzy stąd pragną wypłynąć na szlak suwalsko-augustowski, nie zawsze kajaki mogą dostać.

Apelujemy więc do Zarządu Oddziału PTT-K w Suwałkach o zakup nowych kajaków. Ta inwestycja na pewno opłaci się jeszcze w ciągu tego roku.

I jeszcze jedno. Autobusy PKS nie zajeżdżają przed Dom Wycieczkowy, jak to było dawniej w zwyczaju, a turyści muszą od szosy wędrować pieszo. Wprawdzie los turysty to wędrówka, ale minimum wysiłku ze strony PKS rozwiązało by mały kłopot, który wodniakom sprawiają głównie duże bagaże. Mamy nadzieję, że specjalnych bojów z PKS o to toczyć nie trzeba. (fl)

# Pomyślna operacja przez radio

**Lekarz włoski, Salvatore Solucci z Bari kierował przez radio operacją chirurgiczną na małym kutrze rybackim, odległym o tysiące kilometrów od Włoch. Operację, według wskazówek dr Solucci przeprowadzał kapitan kutra. Trwała ona kilka godzin, ale uwieńczona została całkowitym sukcesem. Dzięki operacji marynarz, który został raniony w nogę przez specjalnego gatunku rybę uniknął śmierci.**

Po zdrowie i odpoczynek

...uciekamy z dusznych miast na sobotnie popołudnie i całą niedzielę do pobliskich lasów, ośrodków campingowych, nad rzekę... NA ZDJĘCIU: grunt to organizacja... rybki własnoręcznie złowione i usmażone...

CAF — fot. Gill

# Będziemy nosić ubrania z... węgla i nafty

W oparciu o dokumentację technologiczną, zakupioną w Wielkiej Brytanii — w Toruniu powstaje pierwsza w Polsce wytwórnia włókien poliestrowych „Elana". Pod nazwą tą kryje się rewelacyjne tworzywo, z którego będzie można np. wykonywać tkaniny ubraniowe — 5-krotnie trwalsze od naturalnej wełny, a jednocześnie miękkie, ciepłe i niemnące się. Inny rodzaj „Elany" posłuży do wyrobu materiałów m. in. na koszule i krawaty, a jeszcze inny — będzie dostarczany przemysłowi na tkaniny techniczne. Najciekawszy jest fakt, iż surowcem wyjściowym będą produkty węglopochodne, a z czasem — po uruchomieniu rafinerii w Płocku — naftopochodne.

Ubrania z... węgla i nafty będziemy nosić już za kilka lat. W Toruniu rozpoczęto prace nad zagospodarowaniem placu pod ogromne hale, w których w 1964 roku zostanie wyprodukowany pierwszy tysiąc ton nowego włókna. W rok potem, produkcja wzrośnie do 7,5 tys. ton, a następnie, w wyniku dalszej rozbudowy, do 18 tys. ton w skali rocznej. (PAP)

NASI CZYTELNICY PISZĄ

# Gdzie możemy nabyć osypkę

*W imieniu pracowników ośrodka robotniczego Czeremcha zwracamy się do Was z prośbą o udzielenie nam pomocy w załatwieniu poniżej opisanej sprawy.*

*Osada Czeremcha to duży ośrodek robotniczy, zamieszkały przez kolejarzy. Na swym terenie mamy nowowybudowany Wiejski Dom Towarowy, zaopatrywany i podległy Gminnej Spółdzielni w Kleszczelach. Znajdują się tu również magazyny oraz punkt skupu żywca podległe GS w Klukowiczach. My kolejarze, hodujemy sobie po jednym prosiaku. I tu właśnie z tą hodowlą jest cała bieda. W naszym Wiejskim Domu Towarowym nie było, nie ma i nie wiemy czy będzie osypka dla świń. W magazynie GS Klukowicze jest taka osypka, lecz kupić jej nie możemy, ponieważ kupują ją tylko rolnicy, zdający zakontraktowane świnie. Natomiast robotnik hodujący dla siebie prosiaka, nie może kupić osypki.*

Kolejarze z Czeremchy

**OD REDAKCJI:** Prosimy Zarząd Wojewódzki Związku Gminnych Spółdzielni o zorientowanie zainteresowanych Czytelników w możliwościach nabycia osypki przez hodowców nieposiadających gospodarki rolnej.

# „Szczęściarz Antoni" — nowa polska komedia filmowa

*We wrocławskiej wytwórni filmów fabularnych rozpoczęto produkcję nowego filmu pt. „Szczęściarz Antoni". Film realizuje para reżyserów — H. Bielińska i Wł. Haupe.*

*Nowy film polski jest komedią, a w rolach głównych wystąpią między innymi: Kalina Jędrusik — Dygat, Czesław Wołłejko, Kazimierz Opaliński i Zenon Niemczyk. Treścią filmu będą przedziwne perypetie pewnego urzędnika stanu cywilnego, który żeni się z młodą panną, opuszczoną w ostatniej chwili przez pana młodego. (PAP)*

Gdy na Polach Grunwaldu trwa Zlot Młodzieży

# Na Białostocczyźnie...

**■ Zaledwie 7 na 43 ■ Melioracja za 100 tysięcy ■ Młodzi plus dyrektor równa się przystań ■ Świetlica, strzelnica, płot i boisko**

W miasteczkach powiatów białostockiego, sokólskiego i monieckiego mieszka wiele młodzieży. Na terenach tych powiatów działają aż 43 grupy działania Związku Młodzieży Socjalistycznej. Są to w większości stosunkowo dosyć aktywne zespoły młodych, którymi kieruje Komitet Powiatowy ZMS w Białymstoku. I szkoda, bardzo szkoda, że tylko 7 grup działania z tych właśnie powiatów realizuje zobowiązania podjęte na cześć Zlotu Młodzieży Polskiej na Polach Grunwaldu i Tysiąclecia Państwa Polskiego. Mamy oczywiście na myśli ostatni okres działalności ZMS na tym terenie.

Ale te grupy, które realizują swoje zlotowe zobowiązania, czynią to naprawdę pomysłowo, z młodzieńczym rozmachem. Oto doświadczona już w dziedzinie społecznej inicjatywy dotyczącej melioracji, grupa ZMS przy Wydziale Rolnictwa Prezydium Powiatowej Rady Narodowej w Białymstoku. Ta 19-osobowa grupa, kierowana ostatnio przez technika **Jacka Nowińskiego**, grupa, której członkiem jest znany działacz ZMS **Zygmunt Czajkowski** i inni, znowu realizuje zobowiązania przynoszące w efekcie około 100 tys. złotych oszczędności. A co ważniejsze zmeliorowane zostaną szybciej niż planowano dziesiątki ha łąk w powiecie białostockim.

Metoda działania wspomnianej grupy ZMS w tej właśnie dziedzinie jest prosta, ale bardzo interesująca i pomysłowa. Grupa ta skupiająca przeważnie techników, inżynierów, oraz organizatorów administracyjnych opracowuje dodatkowe plany — projekty melioracji i zagospodarowania dzikich łąk. Następnie młodzi z tymi właśnie planami jadą do wsi, agitują mieszkańców do czynu melioracyjnego, a sami stają na czele wykonywanych właśnie prac. W najgorętszym okresie chwytają za łopaty i pomagają.

Efekty takiego czynu są imponujące w stosunku do wysiłku i możliwości młodych. Polega to na tym, że mądrze opracowuje się pomysły, solidnie przygotowuje się dokumentację i kieruje robotami.

Ciekawa jest także inicjatywa młodych z Zakładów Przemysłu Wełnianego im. Emilii Plater w Wasilkowie. Zobowiązali się oni zbudować przystań kajakową wartości 50 tys. złotych i zbudują ją na pewno. Młodzi członkowie ZMS i niezrzeszeni zgodnie przyznają, że gdyby nie pomoc dyrektora zakładu, tow. **Czesława Laji**, gdyby nie jego moralne i materialne poparcie to kto wie czy ten piękny pomysł zostałby zrealizowany. A przy pomocy dyrektora zobowiązanie wykonane będzie na pewno. Robi się dokumentację, ściąga materiały...

Uczniowie i wychowawcy Szkoły Rzemiosł Budowlanych w Sokółce zobowiązali się wyremontować świetlicę. Ale nie tylko dla siebie — mówią uczniowie tej szkoły oraz ich wychowawcy. Świetlica służyć będzie wszystkim członkom i nie członkom ZMS z całej Sokółki.

Młodzi z Wytwórni Wyrobów Precyzyjnych w Czarnej Wsi zameldowali, że swoje zobowiązanie na cześć zlotu zrealizowali już w 100 proc., to jest urządzili sportową strzelnicę. Podobnie w Zabłudowie, gdzie młodzi ze Spółdzielni Krawieckiej, korzystając z dochodów własnych, uzyskanych z organizowanych imprez, ogrodzili teren swego zakładu pracy. Podobnie jest w cegielni Dobrzyniewo, gdzie ZMS-owcy na cześć Zlotu Młodzieży Polskiej urządzili boisko do siatkówki.

Szkoda, bardzo szkoda, że te piękne przykłady czynu młodych nie są na terenie powiatów białostockiego, monieckiego i sokólskiego bardziej masowe. (Mamy na myśli środowiska, w których działa ZMS). Ale Zlot Młodzieży Polskiej na Polach Grunwaldu trwa, jeszcze trwa... (lk)

— Trzeba trochę poświęcić dojenie. Jadę w Bieszczady za kowboja...

Rys. Karol Baraniecki

Coraz większe powodzenie w kraju i za granicą

# „CEPELIA" czyli 800 mln zł obrotu

Niewielkie, jasne, nowoczesne wnętrza wymagają odpowiedniego umeblowania, okazało się zaś, że wyroby sztuki ludowej pasują do nich doskonale. Toteż wielkim powodzeniem cieszą się wyroby „Cepelii".

W chwili obecnej zrzeszonych jest w „Cepelii" 12 tysięcy spółdzielców, w tym 9 tysięcy kobiet. Część zespołów zrzesza twórców ludowych, część — zawodowych artystów-plastyków.

Wiele wyrobów cepeliowskich to prawdziwe dzieła sztuki, wymagające długich godzin pracy. Np. tkaczka kilimów artystycznych robi zaledwie 2 metry kilimu miesięcznie. Tkactwo cepeliowskie wzoruje się bądź na motywach ludowych (ostatnio ręcznie wiązany dywan żywiecki 6 m na 11 m wagi 111 kg zakupiony został do Sztokholmu), bądź na dawnych wzorach kobierców dworskich. Często rekonstruowane są i wzory muzealnych kobierców staropolskich, realizowane przy współpracy historyków sztuki. Każdy taki kobierzec posiada własną metrykę.

Plan na 1960 r. zakłada ponad 800 milionów zł obrotu. W tym 57 milionów obejmuje eksport. Dodajmy, że w r. ub. plan eksportowy przekroczony został o 200 proc. W produkcji eksportowej uczestniczy 29 zespołów — na ogólną liczbę 100.

Dzieła rąk polskich twórców — kilimy, wyroby z drzewa, tkaniny, lalki w strojach regionalnych — jadą do Kanady, Anglii, Belgii, Holandii, Szwajcarii, Danii, Japonii, Szwecji i Stanów Zjednoczonych. (AR)

# W II półroczu dodatkowy eksport z FPiU wartości 3 mln złotych

Wyroby eksportowe Fabryki Przyrządów i Uchwytów w Białymstoku cieszą się coraz większym powodzeniem. Fabryka otrzymuje stale nowe zamówienia, które rozszerzają jej eksport. Rozszerza się też stale krąg krajów, do których sprzedawane są wyroby białostockiej fabryki.

**Ostatnio nasza fabryka otrzymała na II półrocze dodatkowe zamówienia eksportowe wartości 3 mln złotych. Zamówienia te dotyczą takich krajów jak Belgia, Holandia, NRF, USA, do których wysłane zostaną wiertarki i imadła oraz Bułgaria, która z kolei zamówiła uchwyty. (Rem)**

## Wioska w Somali

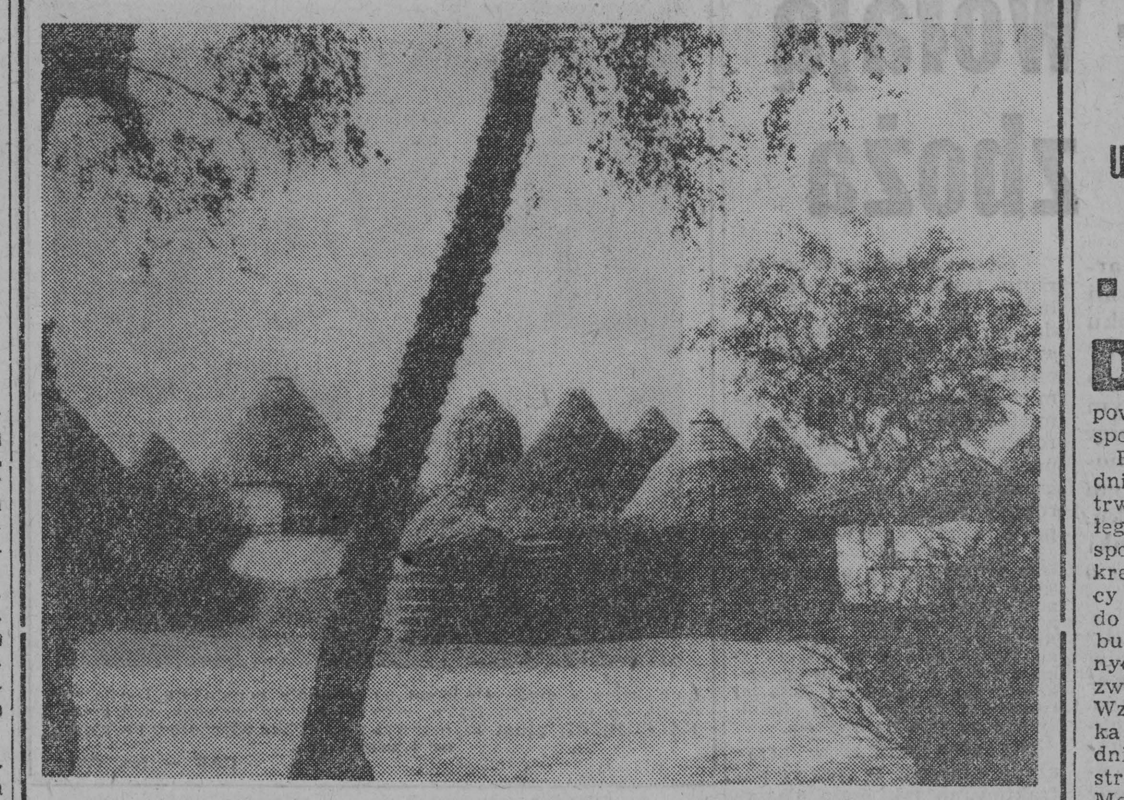

Fot. — CAF

# SOS — wołają tony zboża

C. d. na str. 3

nisk, sianie poplonów, robienie kiszonek, omłoty, przygotowanie ziarna do siewów itp. sprawy dostarczają rolnikowi aż nadto zajęć, aby mógł on trwonić czas na niezwiązane bezpośrednio z produkcją rolną sprawy. Chodzi więc o to, by już teraz rolnik był zaopatrywany w wapno nawozowe czy nasiona na poplony.

**Kwestia zaopatrzenia w wapno nawozowe nie przedstawia się różowo. Wchodzi to już w zwyczaj naszej dystrybucji, że tylko kółka rolnicze traktuje się jako odbiorców wapna nawozowego. Rolnik nigdzie niezrzeszony tu się nie liczy.**

**I dlatego też jeśli wpłynie do gminnej spółdzielni zbiorcze zamówienie na cały wagon wapna nawozowego — jest pewność, że wapno to zostanie sprowadzone.**

Odbicie zamówień od możliwości przydziału jest zatem bardzo wyraźne. Dla przykładu: PZGS w Kolnie zamówił tylko 216 ton wapna nawozowego na III kwartał, mimo że według rozdzielnika WZGS mógłby uzyskać 522 tony. Również w powiecie łomżyńskim brak zamówień w PZGS i GS-ach na dostawy pełnowagonowe i drobnicowe wapna nawozowego. Na skutek tego nadchodzące wapno nie jest dostarczane bezpośrednio z wagonów na wieś, lecz magazynuje się je w GS-ach, a magazyny te niestety nie są wielkie. Tak jest też w powiecie zambrowskim.

Jakże inaczej te sprawy przedstawiają się w pow. wysoko-mazowieckim. Wszystkie GS-y posiadają zamówienia zbiorcze na wagonowe dostawy. Łączna ilość tych zamówień obejmuje 1300 ton. (Porównaj z powiatem kolneńskim!). Kółka rolnicze przejęły już 28 wagonów wapna nawozowego. W tych posunięciach widać pracę służby rolnej, bo cóż tu dużo mówić — bez jej współdziałania nic w naszym rolnictwie nie zagra.

O tym natomiast, że służba rolna i dystrybutorzy powiatu łomżyńskiego nie wiedzą co w trawie piszczy, możemy dowiedzieć się z jeszcze innego zamówienia.

W ubiegłym roku zamówiono tu 3300 kg nasion wyki ozimej. WZGS zrealizował minimalną część zamówienia — 600 kg. Z tego rozprowadzono... 30 kg. To jednak nikogo w Łomży nie pouczyło, że planujący zamówienia nie mają pojęcia o faktycznych potrzebach łomżyńskiej wsi, bo A. D. 1960 znowu zamówiono 3250 kg tych nasion, co łącznie z ubiegłorocznym remanentem 127-krotnie (stodwudziestosiedmiokrotnie) przekracza ubiegłoroczny wysiew tych nasion. Podobnie rzecz ma się tu z rzepą ścierniskową. Zamówiono 1120 kg, co starczy na zasiew około 250 hektarów, gdyż w ubiegłym roku obsiano tu tylko 20 hektarów gruntów rzepą ścierniskową. Inne natomiast nasiona motylkowe na poplony skwitowano zerem.

**Nie zdążyłam ustalić, któż to w Łomży para się tego rodzaju sufitowym planowaniem, w każdym razie nie mogę tu nic innego wyrazić prócz... wyrazów współczucia dla łomżyńskich rolnych planów na przyszłość.**

I znowu sięgając po zamówienia z powiatu wysokomazowieckiego stwierdzić muszę, że ludzie odpowiadający w tym powiecie za gospodarkę rolną, wiedzą czego im trzeba. Planują pewien procent wzrostu do ubiegłorocznego zużycia i z reguły wielkich remanentów nie ma.

* * *

Jak co roku, artykuł na temat: czy przygotowaliśmy się do żniw — ukazuje się 5 minut przed dwunastą. Trudno, taka to już nasza dziennikarska powinność. Chociaż co weselsi ludzie twierdzą — nie pisz, rolnik i tak o żniwowaniu nie zapomni, wydaje mi się, że obok rolnika o żniwowaniu musi pamiętać jeszcze wielu, wielu ludzi. Bo wszystkie tu wymienione braki w najmniejszym stopniu zależą od rolnika. Są to sprawy instytucji służących rolnictwu.

**Przed paroma laty z wielkim szumem (gdyby można to i z biciem w werble) głoszono dzień gotowości do żniw. Zaniechano tego ufając ludziom, że jednak dopilnują sami swych obowiązków.**

Praktyka wykazała, że w wielu powiatach ludziom można i warto było zaufać. Nie wszędzie jednak. Są powiaty, gdzie służba rolna i szereg instytucji usługowych rolnictwa lekceważy sprawy rolne.

B. KAMLEROWA

## To Ciekawe

### Zmarł człowiek ważący 400 kg

*W Northridge (stan Kalifornia) zmarł jeden z najcięższych na świecie ludzi, 46-letni Arthur Knorr. Ważył on, przy wzroście 178 cm, około 400 kg.*

*Knorr cierpiał na zaburzenia gruczołów i tym właśnie tłumaczą lekarze jego nadmierną wagę, która wzrastała gwałtownie w ciągu ostatnich miesięcy jego życia. Przez szereg tygodni Knorr nie wstawał z łóżka.*

*Ciało zmarłego wynosiło z domu 9 mężczyzn.*

### Wodorosty pożywieniem astronautów?

*Niezwykle ważnym problemem podróży międzyplanetarnych, nad którymi już od dłuższego czasu pracują uczeni, jest kwestia wyżywienia astronautów w ciągu wielu miesięcy czy lat trwania lotu w przestrzeni kosmicznej.*

*Między innymi Wydział Biochemiczny amerykańskiego towarzystwa konstrukcji astronautycznych Boeing prowadzi badania w tym zakresie, głównie nad zielonymi wodorostami. Rośliny te hoduje się w celach doświadczalnych w basenach i naświetla lampą fluorescencyjną. Po pewnym okresie takich zabiegów wodorosty stają się białe i mają przyjemny smak. Sproszkowane następnie miałyby stanowić bardzo pożywny pokarm, a przy tym zajmowałyby niewiele miejsca w statku kosmicznym.*

### „Pij—żyj zawsze i pięknie"

*„Pij — żyj zawsze i pięknie" taki napis w języku greckim widnieje na szklanym pucharze znalezionym ostatnio w Kolonii podczas prac przy wykopie pod budowę fabryki. Dyrektor muzeum w Kolonii określił puchar jako najpiękniejszy przedmiot tego rodzaju na świecie i jako znalezisko o bezcennej wprost wartości. Specjaliści orzekli, że jest to tzw. „Diatrei" używany przy ucztach przez starożytnych Rzymian. Dotychczas znaleziono w Europie tylko 8 podobnych pucharów.*

# Czynami społecznymi uczczą mieszkańcy pow. monieckiego lipcowe święto

■ Uroczysta akademia ■ Sesje rad i masówki ■ Impre[zy] sportowe i zabawy ludowe

Do tradycji należy już witanie lipcowego święta przez mieszkańców pow. monieckiego czynami społecznymi.

Również i w tym roku w dniach od 15 do 21 lipca trwać będzie na terenie całego powiatu masowy czyn społeczny. Wykorzystując okres przedżniwny, mieszkańcy tego powiatu przystąpią do budowy i naprawy dróg, budowy zbiorników wodnych, remiz strażackich, zwózki budulca na szkoły itp. Wzmożona też zostanie zbiórka pieniędzy na SFBS. W dniu 21 lipca ze wszystkich stron powiatu przybędą do Moniek furmanki z kamieniem brukowcem, aby następnie wspólnie z miejscową ludnością wziąć udział przy budowie drogi z Moniek do Jaświł.

Natomiast pracownicy PZGS zobowiązali się wykonać wszystkie prace niefachowe przy wznoszeniu pomieszczenia na narzędzia rolnicze.

W przeddzień święta lipcowego, w sali kina „Sputnik" odbędzie się uroczysta akademia, wieczorem zaś ognisko harcerskie oraz ognie sztuczne. W dniu tym odbywać się też będą uroczyste sesje rad narodowych i masówki w zakładach pracy. W Krypnie otwarty zostanie Dom Kultury.

W dniu 22 lipca w wi[...]kszych miejscowościach p[...]wiatu odbywać się będą i[m]prezy sportowe i tradycyj[ne] zabawy ludowe. (zm)

## Wielka przetwórnia runa leśnego powstaje w Bieszczadach

W Sanoku przystąpiono [do] wstępnych prac przy budow[ie] wielkiej przetwórni, kt[óra] przerabiać będzie rocznie [...] 4 tys. ton runa leśnego. [Za]kład ten wyposażony w n[aj]nowocześniejsze urządzeni[a] całkowicie zautomatyzowa[ne] produkować ma z jag[ód], grzybów i różnych owoc[ów] wszelkie gatunki koncent[ra]tów, moszczów, kompot[ów], solanek, konfitur itp. o[raz] znaczne ilości olejku ete[ry]cznego — głównie na eksp[ort].

W 8 miejscowościach Bie[sz]czad wybudowane zost[aną] ponadto przechowalnie o[wo]ców leśnych. Łączne kos[zty] budowy przetwórni i pr[ze]chowalni wyniosą ok. 16 [mln] zł. (PAP)

# Harcerska Akcja Letnia 1960 — rozpoczęta

C. d. ze str. 1

Rozpoczyna się uroczystość. Komendant Chorągwianej Akcji „Grunwald", hm **Ryszard Woroniecki**, składa raport z Harcerskiej Akcji Letniej 1960 komendantowi Chorągwi, hm **Wacławowi Jakubowskiemu:**

**„Stan w dniu 10. VII. 1960 r. godz. 12. 1) Obozów harcerskich Chorągwi Białostockiej: stałych — 32, wędrownych — 6, kolonii zuchowych — 7, obozów pionierów — 1. Łącznie na obozach i koloniach zuchowych — 2.713 uczestników. Wszystkie obozy harcerskie Chorągwi Białostockiej zakończyły organizację i są gotowe do realizacji programu Akcji „Grunwald". 2) Obozów harcerskich i innych chorągwi stacjonuje na terenie naszego województwa: z Warszawy — 12, z Lublina — 2, z Mazowsza — 3, z Kielc — 1. Stan uczestników w obozach — 852. Ogółem na obozach harcerskich i koloniach zuchowych znajduje się 3565 uczestników".**

Po raporcie przegląd podobozów i uroczyste wciągnięcie flagi na maszt. Przemawiają zaproszeni goście. Przedstawiciel Podlaskiej Jednostki KBW, oficer **Marian Dobrosz**, wręcza harcerzom od wojska piękną laurkę.

Z kolei 22-osobowa delegacja pionierów z Grodna wręcza harcerzom przywiezione podarunki: książki, albumy i płyty. Pionierzy ci spędzają wakacje na obozie harcerskim w Rajgrodzie. Mieszkają w jednym z podobozów, biorą czynny udział w jego życiu.

Rozpoczyna się defilada. Na czele idą zuchy. Rodzice zbliżają się coraz bardziej, aby zobaczyć maszerującą córkę czy syna. A po defiladzie zwiedzanie podobozów.

Nad wieczorem w obozie zapłonęło ognisko. Popłynęły słowa harcerskich pieśni, rozległy się oklaski i skandowanie po bardziej wesołych skeczach. W programie wzięli udział również pionierzy.

Uroczysta niedziela minęła. Rozpoczyna się normalne obozowe życie. Harcerzy czekają ciekawe, pożyteczne zajęcia. Myśli się o nawiąza[niu] kontaktów z młodzieżą [w] Rajgrodzie, o zainicjowa[niu] wielkiej akcji sanitarno-[po]rządkowej w tym miaste[czku].

Harcerzom w Rajgrod[zie] życzymy miłych i pogodn[ych] obozowych dni. (a)

GRUNWALD 1960

## Uwaga, uczestnic[y] Rajdu Motorowego do Grunwaldu

**Komitet Organizacyjny Ra[jdu] Motorowego na Pola Grunwa[ldu]** zawiadamia zgłoszonych uczest[ni]ków, że wyjazd z Białegost[oku] do Łomży nastąpi dnia 14 l[ipca] o godz. 14 sprzed lokalu PTT[K] ul. Lipowa 18. Wobec tego [u]czestnicy zgłoszą się w wyznac[zo]nym miejscu przed godz. 14.

Wszystkim, z całej B[iał]ostoc[czyzny] czyzny przypomina się, że w [...]wódzki punkt zborny znajd[uje] się w Łomży koło stacji CPN godz. między 15 — 18, dnia [...] lipca br. Punktualnie o godz[...] nastąpi wyjazd na Pola Grunw[aldu] pod kierownictwem organ[iza]torów: **PTT-K, ZMS, LPŻ, PZMot.**

W związku z trudnościami [w] zaopatrzeniu przypomina się [u]czestnikom Rajdu, że we w[...]snym zakresie winni być przy[go]towani do wypoczynku w war[un]kach terenowych. (lk)

## Wełna „D"

W zakładach Słovena [w] Žilinie rozpoczęto produk[cję] nowego rodzaju włókna w[i]skozowego pod nazwą „W[ełna] D", nie przepuszczając[ego] wody. Włókno to używa[ne] jest już przy produkcji t[ka]nin półwełniastych; zwięk[sza] ich wytrzymałość i odporn[ość] na gniecenie się. (i)

# Giętki beton

Pracownik jednego z moskiewskich instytutów naukowych, Michał Stankiewicz, opracował metodę produkcji betonu o strukturze zbliżonej do metalu. Odznacza się on giętkością i wytrzymałością niemal równą żelazu.

Nowy rodzaj betonu ma tę cenną właściwość, iż może być spawany. W tym celu powierzchnie stykowe elementów wykonanych z giętkiego betonu poddaje się zmiękczającej obróbce chemicznej, po czym spawa się je pod wysokim ciśnieniem.

Zdaniem specjalistów, nowy materiał budowlany może znaleźć szerokie zastosowanie w wielu dziedzinach, m. in. przy budowie obiektów przemysłowych i elektrowni wodnych. Nadaje się on także do budowy rurociągów przeznaczonych do przesyłania rozmaitych cieczy pod wysokim ciśnieniem. (i)



## Z MIASTA

WTOREK 11 lipca Weroniki

### Na jagody i grzyby

Białostoczanie lubią zbierać grzyby i jagody. Podmiejskie tereny leśne codziennie penetrowane są przez poszukiwaczy runa leśnego. W niedzielę wyjeżdża się do lasu pociągiem, autobusem, samochodem, motocyklem — czym kto może. Tak było również przedwczoraj. Amatorom grzybobrania nie przeszkadzał nawet padający rano deszcz.

Urodzaj na grzyby jest duży. Świadczą o tym pełne kosze przynoszone z wypraw do lasu, świadczy też

### „prawdziwek — olbrzym"

...przyniesiony do redakcji „Gazety" przez ob. Jana Ławrejko z Białegostoku. Borowik ma imponujące rozmiary: 29 cm średnica kapelusza i 30 cm wysokości. Ten okaz grzyba znaleziono wczoraj w lesie koło lotniska.

### Ziemniaki to luksus?

Bary mleczne istnieją po to, by za niewielką stosunkowo sumę zjeść śniadanie czy obiad. Dla wielu samotnych osób szczególnie ważny jest obiad. Tymczasem od dłuższego czasu w Barze „Akademickim" przy ul. Kilińskiego obserwujemy takie zjawisko: można dostać szczypior ze śmietaną, sałatę, mizerię z ogórków czy inne jarzyny, można dostać potrawy nadające się do ziemniaków na drugie danie, tylko nie ma... ziemniaków. Nic więc dziwnego, że jarzyn nikt nie kupuje. Co się z nimi dzieje to tajemnica baru. Ludzie zaś odchodzą głodni, tak jak by ziemniaki były u nas luksusem.

### Jak to jest z przejściem koło „Delikatesów?"

Ruch kołowy i pieszy na ul. Wesołowskiego jest duży. Tymczasem, jak słusznie zwracają uwagę nasi Czytelnicy, nie ma tu żadnych znaków przejścia, mimo że pomiędzy „Podlasianką" i „Delikatesami" droga prowadzi na ul. Dzierżyńskiego. Co więcej, znak chwilowego postoju umieszczony jest na ul. Wesołowskiego w takim miejscu, że samochody zatrzymują się akurat na przejściu. Nic więc dziwnego, że od czasu do czasu zdarzają się tu wypadki drogowe, co prawda niezbyt groźne, ale i o poważne nietrudno tutaj.

Możeby tak Wydział Komunikacji Prezydium MRN rozpatrzył tę sprawę?

### Z milicyjnej kroniki

Aleksander Grześ, zam. przy ul. Myszynieckiej 28, od dłuższego czasu znęcał się nad swą żoną. Kres temu położył dopiero areszt, jaki prokurator miasta zastosował wobec Grzesia.

Funkcjonariusze II Komisariatu MO zatrzymali 19-letniego Sławomira Szczepa, zam. przy ul. Sienkiewicza 118 m 1, który w biurze Fabryki Przyrządów i Uchwytów wyciągnął z kieszeni ob. A. S. 70 złotych. Szczepa aresztowano.

## Impreza „Estrady" udała się

W ogórkowym sezonie letnim powodzeniem cieszą się rozrywkowe imprezy artystyczne. Do takich należały występy piosenkarki z Haiti — **Mitsou Fontaine** oraz artystów Estrady Warszawskiej i dlatego też impreza ta spotkała się z zainteresowaniem mieszkańców Białegostoku. Dla wielu zresztą przyciągającym „magnesem" była egzotyczna piosenkarka z Haiti, gwiazda kabaretów Paryża, Mitsou Fontaine. W jej wykonaniu słyszeliśmy oryginalne narodowe pieśni z Haiti oraz bardziej znane „przeboje".

Program imprezy był bardzo urozmaicony. Arie ze znanych operetek m. in. „Wiktoria i jej huzar", „Hrabia Luxemburg" wykonywał doskonały duet artystów — Nina Nowosielska i Tadeusz Wiśniewski. Tańce akrobatyczne, takie jak tango bedinne wykonywał duet: Jolanta Slotta i Gwidon Mrówczyński.

Ogólne uznanie publiczności zdobył sobie mistrz iluzji, Svengali. Tajemnicy numeru z balonikiem i kartą nie mogły rozgryźć najtęższe głowy. Dowcipną konferansjerkę prowadził Antoni Jaksztas, grała Sekcja Rytmiczna Kowalczyka. (a)

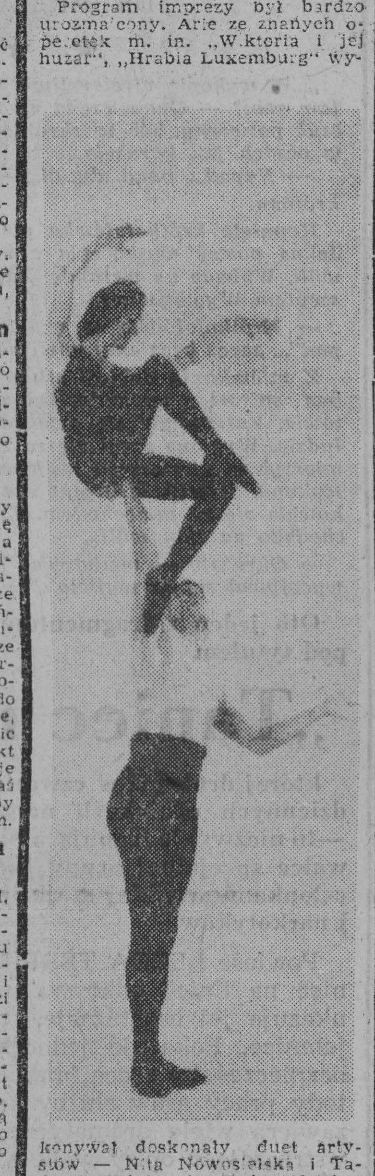

**NA ZDJĘCIU: Jolanta Slotta i Gwidon Mrówczyński w pełnym akrobacji tańcu.**

Gazeta BIAŁOSTOCKA
ORGAN KW POLSKIEJ ZJEDNOCZONEJ PARTII ROBOTNICZEJ

Organ KW PZPR w Białymstoku. Redaguje kolegium. Wydawca: Białostockie Wydawnictwo Prasowe, RSW „Prasa" — Białystok, ul. Wesołowskiego 1. Telefony: red. naczelny 34-14 zast. red. naczelnego 36-16, sekretarz red. 29-22 dz. reporterski 36-33 red. nocna 25-36 centrala 31-41 do 49.

Nie zamówionych rękopisów i zdjęć redakcja nie zwraca.

Warunki prenumeraty: miesięcznie — 12.50 zł kwartalnie — 37.50 zł, półrocznie — 75 zł rocznie — 150 zł. Prenumeratę przyjmują wszystkie placówki pocztowe i listonosze. Wpłaty na prenumeratę indywidualną należy dokonywać na konto PUP:K „Ruch" nr 12-6-1312 PKO Białystok. Na odwrocie blankietu należy podać okres prenumeraty i tytuł zamawianego pisma.

Zamówienia ze zleceniem wysyłki za granicę przyjmuje — Przedsiębiorstwo Kolportażu Wydawnictw Zagranicznych „Ruch" Warszawa ul. Wilcza 46 nr konta PKO 1-6-100024 nr telefonu 84058.

Prenumeratę zgłoszoną do dnia 15-tego danego miesiąca PKWZ „Ruch" rozpoczyna realizować z dniem 1-go następnego miesiąca.

Adres Biura Reklam i Ogłoszeń Białostockiego Wydawnictwa Prasowego RSW „Prasa": Białystok, ul. Wesołowskiego 1.

## Walne zebranie członków ZBoWiD

Zarząd Oddziału ZBoWiD zwołuje w dniu 14 lipca br. o godz. 18 w świetlicy międzyspółdzielnianej przy ul. Kilińskiego 13, III piętro, walne zebranie swych członków. Obecność wszystkich obowiązkowa.

## Białystok otrzyma nową aptekę

W bloku mieszkalnym przy ul. Mickiewicza, róg Grottgera, znajdzie pomieszczenie nowa apteka. Piękny, duży lokal będzie całkowicie przystosowany do potrzeb apteki. Budynek przy ul. Mickiewicza będzie gotowy w IV kwartale br., a nowa apteka zostanie otwarta prawdopodobnie w początkach przyszłego roku.

Warto zaznaczyć, że obecnie w Białymstoku mamy 7 aptek, a potrzeba nam co najmniej 11, aby skończyły się wyczekiwania w kolejkach po lekarstwa. Dzielnica zaś, w której mieścić się będzie nowa apteka, nie miała dotychczas tego rodzaju placówki. (a)

# Białystok nie przyjął wezwania Olsztyna

Jak już donosiliśmy, 3-osobowa delegacja Prezydium Miejskiej Rady Narodowej w Białymstoku bawiła ostatnio w Olsztynie w związku z wezwaniem tamtejszej MRN do współzawodnictwa o czystość i estetykę miasta.

Jak nas informuje sekretarz Prezydium — A. Jarmoc, Białystok nie przyjął wezwania Olsztyna ze względu na ogromne różnice w zagospodarowaniu obu miast.

Olsztyn znajduje się w o wiele korzystniejszej sytuacji niż nasze miasto. Białystok liczy 120 tys. mieszkańców, jest bardzo rozrzucony i posiada znaczny procent budynków drewnianych. Posiada poza tym wyłącznie komunikację autobusową i o wiele skromniejszą sieć wodno-kanalizacyjną. Olsztyn natomiast, pomimo, że jest o wiele mniejszym miastem, ma autobusy, trolejbusy, tramwaje i dużo zieleni, która upiększa miasto. Różnice te wynikają z nieproporcjonalnych zniszczeń wojennych. Podczas, gdy Olsztyn zniszczony był tylko w 20 proc., Białystok w 85 proc. Mamy więc jeszcze sporo do odrobienia. Dopiero po zrealizowaniu naszych zamierzeń będziemy mogli współzawodniczyć z Olsztynem jako równy z równym. (Ł)

## Bułka z makiem i z piaskiem

Jeden z naszych Czytelników przyniósł do redakcji bułkę z makiem, w którym było sporo piasku. Bułka ta została zakupiona w sklepie PSS nr 20 przy ul. M. Curie Skłodowskiej.

Prawdopodobnie niektórzy rolnicy sprzedają nieczysty mak; piasek dostaje się do niego w czasie młócenia na klepisku. Swoją drogą, na dobrze zrobionym klepisku piasku nie powinno być. Ale skoro zakłady piekarnicze taki mak otrzymały i nie zwróciły go sprzedawcy, to przecież łatwo jest piasek od maku oddzielić. Wystarczy tu solidne spłukanie wodą. Piasek jest cięższy od maku i osiada na spodzie. Po co karmić klientów piaskiem. (sm)

## Autobus i goście zagraniczni

W ub. sobotę przyjechała do Kuźnicy 22-osobowa delegacja pionierów z Grodna. Wysłano po nią autobus wypożyczony z MPK w Białymstoku. Tymczasem 4 km za Wasilkowem autobus zepsuł się i trzeba było interweniować w MPK, aby wysłano nowy wóz. Autobus przyjechał, ale spóźnienie nie dało się już nadrobić.

Całe szczęście, że samochód nie zepsuł się w drodze powrotnej. A swoją drogą możeby tak MPK przyjęło odtąd zasadę kontroli technicznej wysyłanych na dalszą trasę autobusów. (a)

## „Przedszkole" Oficerskiej Szkoły Lotniczej

Ostatnio w Białostockim Aeroklubie rozpoczął się kurs szybowcowy III klasy z udziałem 27 uczestników (w większości młodzież szkolna z IX i X klas). Na razie przyszli kandydaci do Oficerskiej Szkoły Lotniczej odbywają szkolenie na dwumiejscowej „Czapli", później czekają ich samodzielne loty na „Sroce". (ko)

List czytelnika

# W tym mieszkaniu niezbędny jest parasol

Od 1 lipca 1956 r. mieszkam przy ul. Lipowej 49 m. 16. W jesieni tegoż roku w czasie wykonywania prac instalacyjnych został uszkodzony dach. Od tego czasu wniosłem kilka podań o naprawę dachu, początkowo jeszcze do przedsiębiorstwa wykonawczego. Podania moje za każdym razem zostały zagubione. Ostatnio wniosłem podanie do Miejskiego Zarządu Budynków. Po każdym deszczu woda leje się do mieszkania tak, że jestem zmuszony podstawiać miednicę i kilkakrotnie w przeciągu dnia i nocy wylewać wodę. Codzienne interwencje w Zarządzie Budynków Mieszkalnych nie dają rezultatu. W ub. tygodniu polecono mi zwrócić się do dyrektora. Dyrektor obiecał, że niezwłocznie się tą sprawą zajmie. Zajął się i polecił poszukać płytek do pokrycia dachu. Inspektor płytki wyszukał i obiecał, że na drugi dzień założą. Na drugi dzień nie założyli, więc znowu zwróciłem się do inspektorów z prośbą o założenie tych płytek. Inspektor oświadczył mi, iż teraz nie założą bo główny księgowy nie chce zakupić płytek po cenach detalicznych.

Tymczasem w pokoju pękł sufit i tynk odlatuje kawałami, grożąc poranieniem. Inspektorzy byli, pokiwali głowami, powiedzieli, że koniecznie musi się to zrobić i na tym koniec.

Na zakończenie dodam, że inspektor MZBM oświadczył mi, że nawet gdy naprawią ten dach to po pewnym czasie będzie to samo, gdyż słup instalacyjny na dachu jest wadliwie umiejscowiony.

EUGENIUSZ KORCZYŃSKI
Białystok

Jeszcze o skutkach burzy

# Poważne uszkodzenie sieci elektrycznej

## Ofiarna praca ekip technicznych

Jak już informowaliśmy, sobotnia burza spowodowała szereg przerw w dopływie prądu. Wskutek silnego wyładowania atmosferycznego nastąpiła przerwa z elektrownią w Ostrołęce. Przez pół godziny (17.15—17.45) w całym naszym województwie brak było prądu. Ponadto zostało uszkodzonych szereg transformatorów. Np. pożar transformatora w Sokołach spowodował wyłączenie linii Białystok — Łapy — Wysokie-Mazowieckie.

Na linii Łomża — Zambrów pioruny porozbijały izolatory. Były też uszkodzenia na linii Kolno — Stawiski.

W Białymstoku zostały uszkodzone 3 kable. Pracownicy Zakładu Energetycznego pracowali bez przerwy całą noc i cały dzień. Dzięki ich ofiarności awarie szybko zostały zlokalizowane. W niedzielę do godziny 15.15 opanowano sytuację w śródmieściu Białegostoku, a o godzinie 22.30 w całym mieście (o tej godzinie były jeszcze krótkie przerwy, przechodzono bowiem wtedy na normalne układy sieciowe). Zakłady pracy w poniedziałek mogły rozpocząć swą pracę normalnie.

Również na terenie województwa szybko zlokalizowano uszkodzenia. Zakłady w Zambrowie również w porę otrzymały prąd. Wczoraj jeszcze była usuwana poważna awaria wyłącznika koło Ełku i dlatego Augustów nadal miał słabe napięcie.

W sobotę, na bardzo dobrze zdały egzamin automaty, które w momencie uderzenia pioruna same wyłączają a następnie włączają linię do sieci. Jest to między innymi zasługą inż. Przybyto i inż. Siudy, którzy dbają o dobrą konserwację automatów. (sm)

## Dzieci i kwiaty

Fot. W. Kossakowski

Co sądzimy o pociągach pospiesznych

# Nawet bez kwiatka byle przez cały rok

Pierwszy raz po 38 latach jechałem polskim pociągiem z Warszawy do Białegostoku. Jestem zadowolony z czystości i estetycznego wyglądu pociągu i z obsługi". Tyle o pociągu pospiesznym Warszawa Wileńska — Białystok napisał p. Wolf Ray z Nowej Zelandii. Uwagi swe zanotował w książce konkursowej pociągu.

Konkurs „Kolej Tobie — Ty kolei" na najlepszy pociąg pośpieszny spotkał się na terenie naszego województwa z dużym zainteresowaniem. Do książek konkursowych wpisano dziesiątki uwag i wypowiedzi. Piszą mieszkańcy całej Polski, piszą goście zagraniczni — z Francji, Niemiec, USA itp.

Ten białostocki pociąg pośpieszny zyskał sobie w czasie konkursu sławę w całej Polsce. Przyczyniły się do tego na pewno kwiaty w doniczkach, stojące w każdym przedziale. „Mała rzecz, a cieszy" — jak napisał o nich inż. Bolesław Przybyś z Łodzi.

Nie tylko kwiatki zasługują w tym pociągu na pochwałę. Oddajmy jednak głos pasażerom. „Zbudowany jestem czystością pociągu" — pisze kontroler sanitarny, p. Stanisław Sawiewicz z Warszawy. „Estetyka i czystość nigdy dotychczas nie spotykane" — notuje p. Ryszard Czeczot z Czarnej Wsi. „Obsługa b. miła, a przede wszystkim jej „dzień dobry państwu" — czytamy w wypowiedzi p. Tadeusza Hopka z Białegostoku.

Najważniejsze są jednak wnioski „aby tak było zawsze" i powszechne wołanie o to, aby pociąg pośpieszny Warszawa Wileńska — Białystok kursował nie tylko w sezonie. Zgodzimy się chyba wszyscy z głosem jednego z pasażerów: „Nawet bez kwiatka — byle przez cały rok".

Pociąg pośpieszny międzynarodowy Kuźnica Białostocka — Berlin otrzymuje również przychylne wypowiedzi podróżnych. Dużo mają tu do powiedzenia goście zagraniczni. Pociąg Białystok — Poznań — Wrocław sprawia również miłe i estetyczne wrażenie.

Do końca konkursu pozostało kilka dni. Mamy nadzieję, że nasze pociągi pośpieszne zajmą czołowe miejsce w konkursie. (a)

# SPORT

## Kolarze „zielonych" zdali egzamin przed DWB bez zarzutu

Nasi kolarze nie mają obecnie tygodnia odpoczynku: impreza goni za imprezą. W ubiegłą sobotę i niedzielę odbył się 2-etapowy wyścig kolarski dookoła powiatu kolneńskiego. Do Kolna zjechały wszystkie sławy białostockiego kolarstwa. Wyścig potraktowany został jako generalna próba przed walką w DWB. Doskonale wypadli kolarze LZS, którzy zdobyli wszystkie czołowe miejsca i wyrośli na największych faworytów Wyścigu DWB.

Do I etapu **Kolno — Świdry — Kisielnica — Kolno,** długości 68 km stanęło w sumie 35 kolarzy. Warunki atmosferyczne tym razem nie były sprzymierzeńcem zawodników. Jechali oni nieprzerwanie w porywistym wietrze, deszczu i na złej nawierzchni. Spowodowało to, że zaraz po starcie zwarty oddział rozbił się na małe grupki. W połowie dystansu czołówkę utworzyło 12 kolarzy, wśród których m. in. „kręcili" **Klimaszewski, Świderski, Kowalewski i Chomoniuk.** Gdzieś na ósmym kilometrze Chomoniuk miał defekt roweru. W tej sytuacji szanse na zajęcie dobrego miejsca zmalały do minimum. Walka o pierwsze miejsce rozegrała się dopiero na ulicach Kolna, gdzie najszybszym okazał się **Klimaszewski.**

**Wyniki I etapu.**

Lic. III: 1. Klimaszewski (LZS Zambrów) — 1.55,35; 2. Świderski (LZS ZIM Ełk) — 1.55,40; 3. Rybka (LZS Kolno) — 1.55,40.

Lic. IV: 1. Gieglis (LZS ZIM Ełk) — 1.55,50; 2. M. Sawicki (LZS Zambrów) — 1.56,00; 3. Gołębiewski (LZS B-stok) — 1.56,02.

Drugi etap rozegrany został przy korzystniejszej pogodzie na trasie **Kolno — Dęby — Morgowniki — Kolno** o długości 86 km.

Zaraz po starcie Odolecki zaryzykował udaną ucieczkę i przez 20 km walczył samotnie. Skapitulował jednak na 30 kilometrze, gdy został „uchwycony" przez pięciu kolarzy, wśród których był **Klimaszewski.** W miarę zbliżania się do mety, przedmia straż wyścigu zdobywała coraz większą przewagę. I tym razem walka rozstrzygnęła się na ulicach Kolna, z której zwycięsko po raz drugi wyszedł Klimaszewski.

**Wyniki II etapu.**

Lic. III: 1. Klimaszewski (LZS Zambrów) — 2.46,23;. 2. Świderski (LZS ZIM Ełk) — 2.46,26; 3. Odolecki (LZS ZIM Ełk) — 2.46,31.

Lic. IV: 1. Gołębiewski (LZS B-stok) — 2.47,58; 2. Brański (Jagiellonia) — 2.55,46; 3. Kniażewski (Gwardia B-stok) — 2.55,49.

**Klasyfikacja ogólna po dwóch etapach:** 1. Klimaszewski — 4.41,58; 2. Świderski — 4.42.06; 3. Odolecki — 4.42,18; 4. Bańkowski — 4.43,08, 5. Kowalewski — 4.43,23.

Lic. IV: 1. Gołębiewski — 4.44.00; 2. Sawicki — 4.51,58; 3. Gałka — 4.55,41.

**Klasyfikacja drużynowa:** 1. LZS ZIM Ełk — 14.14,55; 2. LZS Białystok — 14.32,52; 3. Gwardia — 14.34,58. (Let)

## Piłkarze ZSRR zdobyli Puchar Narodów wygrywając z Jugosławią 2:1

**Wobec 25 tys. widzów odbył się na stadionie paryskim finałowy mecz o Puchar Narodów pomiędzy piłkarską reprezentacją Związku Radzieckiego i Jugosławii. Spotkanie zakończyło się w normalnym czasie remisem 1:1 (0:1). W dogrywce, która trwała dwa razy po 15 minut, zwycięską bramkę zdobyła drużyna ZSRR. Decydującą bramkę strzelił głową w 6 min. przed końcem meczu Poniedielnik, po przyjęciu podania lewoskrzydłowego. Zwycięska drużyna, podobnie jak 11-nastka Jugosławii, zademonstrowała doskonałą kondycję. Gra była ciekawa, żywa i bardzo zacięta. (Let)**

**Pozostałe wiadomości sportowe na str. 2**

## Ciekawsze audycje radiowe

**PROGRAM I**

8.35 Muzyka i Aktualności; 9.00 Dla przedszkoli i dziecińców wiejskich: 9.30 Groteski i humoreski; 10.30 Utwory F. Schuberta; 11.10 „Pod Górą Bony" — fragment wspomnień H. Mieńskiej; 12.04 „Ludowe zespoły regionalne"; 12.20 Muzyka baletowa; 14.05 Śpiewa Wiedeński Chór Chłopięcy; 14.20 Koncert Orkiestry Mandolinistów; 15.05 Transkrypcje orkiestrowe utworów fortepianowych; 15.30 Pieśni staroświoskie; 15.50 „Tysiąc szkół na tysiąclecie"; 16.45 Nowości Wydawnictw Młodzieżowych; 17.15 Melodie taneczne; 21.00 „Domek" — słuchowisko; 23.30 Gra Orkiestra Taneczna PR.

**PROGRAM II**

7.15 Muzyka poranna; 8.15 Wiązanka melodii Offenbacha; 8.45 Wolfgang Amadeusz Mozart: 8 Menuetów na fortepian; 9.30 Soliści z orkiestrą; 10.30 Ewa i księżyc; 11.00 Gra Polska Kapela pod dyrekcją F. Dzierżanowskiego; 11.30 Duet fortepianowy; 11.45 Audycja aktualna; 15.10 Taniec i piosenka; 15.30 Audycja dla dzieci; 16.00 Wirtuozi muzyki rozrywkowej; 16.20 Koncert Orkiestry Rozgłośni Łódzkiej PR; 17.00 Z miast i wsi województwa; 17.15 Koncert życzeń; 17.50 Korespondencja spod Grunwaldu — J. Bekera; 18.00 Radio-Reklama; 18.25 Sprawozdanie dźwiękowe ze Zlotu Grunwaldzkiego; 19.05 Uniwersytet Radiowy; 19.15 Parnasik; 19.45 Muzyka taneczna; 20.03 Stanisław Moniuszko „Halka"; 20.50 O czym pisze prasa literacka; 23.05 Muzyka taneczna.

## dokąd DZIŚ idziemy?

**W BIAŁYMSTOKU**

**TEATR**

**Teatr im. Al. Węgierki — nieczynny.**

**KINA**

**„Pokój"** — „Kawaler Króla Jegomości", prod. jugosłowiańskiej — panoramiczny, kolorowy (od lat 16), dodatek — „Złoto", godz. 15,45, 18.00 i 20.00.

**„Ton"** — „Teresa Raquin"; prod. francuskiej (od lat 16), godz. 10.30, 13, 15.30, 17.45 i 20.00.

**„Syrena"** — „Przygoda na plantacji", prod. angielskiej (od lat 10), dodatek „Nasza kronika" godz. 10.30, 13.00, 15.30, 17.45 i 20.00.

**„Polana"** — „Dziewczyna z gitarą" prod. radzieckiej (od lat 10) kolorowy, dodatek „Kierunek socjalizm", godz. 18.30 i 20.30.

**TPP-R** — „Cud zdarza się raz", prod. francuskiej (od lat 18), dodatek — „Decyduje jedna chwila", godz. 15.30, 17.45 i 20.

**W WOJEWÓDZTWIE**

**„Millenium" w Łomży** — „Bez rozkładu jazdy"

**„Październik" w Łomży** — „Młodzi przyjaciele"

**Ełk** — „Nocą, kiedy przychodzi diabeł"

**Suwałki** — „Niebezpieczny wiek"

**Grajewo** — „Ani widu, ani słychu"

**Augustów** — „Dom nad urwiskiem"

**Bielsk-Podlaski** — „Wicehrabia de Bragelone"

**Siemiatycze** — „Alibi"

**Wasilków** — „Tańczące molo"

**Czarna Wieś** — „Ludzie z 39 brygady"

**Olecko** — „Stracone złudzenia"

**Łapy** — „Windą na szafot"

**Zambrów** — „Gosposia do wszystkiego"

**Hajnówka** — „Nie koniec na tym"

**Sokółka** — „Eskadra Nietoperz"

**Mońki** — „Wyprawa za trzy morza"

**Gołdap** — „W rytmie rock and rolla"

**Wysokie-Mazowieckie** — „Atomowa kaczka"

**Jedwabne** — „Bez bólu"

**Kolno** — „Ich wielka miłość"

**Szczuczyn** — „W samo południe"

**Sejny** — „Komisarz i róże"

**Knyszyn** — „Przygoda Arsena Lupina"

**Rajgród** — „Francis muł, który mówi"

**Supraśl** — „Marynarzu strzeż się"

**Stawiski** — „Dziewczyna z domu pop awczego"

**Brańsk** — „Ludzie, metry i sekundy"

**Ciechanowiec** — „Człowiek w przestworzach"

**Drohiczyn** — „Płomień za kratą"

### W razie wypadku...

**Wojewódzka Stacja Pogotowia Ratunkowego,** tel. biura wezwań 09, informacji 22-22.

**Apteka nr 4,** ul. Mazowiecka 44, tel. 22-39.

**Apteka nr 57,** ul. Sienkiewicza 53, tel. 62-24.

**Pogotowie WSW — tel. 32-34.**

**Pogotowie MO — tel. 07.**

**Straż Pożarna — tel. 08.**


### PRACOWNICY POSZUKIWANI

**KANDYDATÓW na stanowiska głównego księgowego oraz st. ref. transportu poszukują Białostockie Zakłady Metalowe Przemysłu Terenowego w Białymstoku,** ul. Starobojarska 32.

Warunki do omówienia na miejscu.

k 834-1

**GDAŃSKIE PRZEDSIĘBIORSTWO BUDOWNICTWA PRZEMYSŁOWEGO zatrudni natychmiast następujących pracowników: 50 robotników niewykwalifikowanych, 5 brukarzy, 4 cieśli, 5 murarzy-tynkarzy, 5 zbrojarzy.**

**Zgłaszać się: Kierownictwo Grupy Budów, Gdynia, ul. Jana z Kolna 12.**

Oraz: **10 robotników niewykwalifikowanych, 15 betoniarzy do Zakładu Prefabrykacji, 4 brukarzy, 5 murarzy-tynkarzy, 3 cieśli, 3 zbrojarzy.**

**Zgłaszać się: Gdańsk, ul. Żytnia 4/6.**

Praca stała. Warunki płacy: akord według Układu Zbiorowego Pracy w Budownictwie.

Dla zamiejscowych hotel robotniczy zapewniony. Zamiejscowi winni posiadać wymeldowanie okresowe oraz zaświadczenie zwolnienia z ostatniego miejsca pracy.

k 836-0

**Inżynierów i techników budowlanych na stanowiska naczelnego inżyniera oraz kierowników budów zatrudni od zaraz Przedsiębiorstwo Budownictwa Terenowego w Suwałkach, ul. Kościuszki 71.**

**Mieszkanie w nowoczesnym budynku własnym przedsiębiorstwa zapewnione od miesiąca grudnia 1960 r.**

Uposażenie wg Układu Zbiorowego Pracy w Budownictwie. Można uzyskać najwyższe w zależności od posiadanych kwalifikacji zawodowych.

k 813-0

**Monterów elektryków i pomocników monterów zatrudni od zaraz Białostockie Przedsiębiorstwo Elektryfikacji Rolnictwa Białystok - Starosielce,** tel. 31-26, 31-27.

Przy zgłoszeniu należy doręczyć: podanie, życiorys, zaświadczenie i opinię służbową z ostatniego miejsca pracy

Zgłoszenia przyjmuje referat personalny BPER. Warunki płacy według Układu Zbiorowego Pracy w Budownictwie.

k 826-0


## JUŻ W CZWARTEK!

Tajemnicą poliszynela jest, że od czasu do czasu na tzw. „czarnym rynku" pojawiają się w sprzedaży zegarki pochodzące z przemytu. Sprzedają je pokątnie drobni pośrednicy. Otrzymują je z punktów, gdzie jest dostarczany przemyt. Pośrednicy są zwykle małymi śrubkami wielkiej machiny: szajki przemytniczej, mającej swą organizację, metody działania, „szefów".

**O jednej z takich szajek przemytniczych pisać będziemy wkrótce w gazecie. W publikacjach na ten temat odkryjemy i ujawnimy działalność szajki i przedstawimy opis dramatycznej walki funkcjonariuszy Milicji Obywatelskiej z członkami szajki. Sprawa, o której mowa, została zarejestrowana w MO pod kryptonimem**

**„OPERACJA TZ-29"**

Prowadzili ją najlepsi specjaliści pionu kryminalnego MO:

MAJOR KOROSZ
KAPITAN OSIECKI
DR MICHAŁOWICZ

★ ★ ★

*„...W wykopie niecierpliwił się Krzysiek. Co ten Antek tam robi? — Gnom czeka na meldunek. W tej chwili poczuł potworny ból w skroniach, namiot zawirował mu w oczach jak karuzela...*

*— Napad... band...dy...ci... — zdążył wykrztusić do mikrofonu.*

*Kopnięta krótkofalówka potoczyła się w głąb wykopu. Jakaś postać wyskoczyła z namiotu. Pobiegła w stronę willi. Wbiegła na werandę. Zdyszany bandyta zameldował szeptem Wygibusowi:*

*— Krótkofalówka w wykopie... zdążył krzyknąć „napad"... zaraz będziemy mieli na karku „faraonów"...*

*Z mieszkania dobiegł stłumiony huk wystrzału. Wygibus wyjrzał z werandy. Od ulicy jechała karetka pogotowia. Zatrzymała się gwałtownie. Szybko wyskakiwali ludzie. Wygibus skrył się za słupem werandy i starannie mierzył w pierwszego milicjanta, który biegł w stronę wykopu. Strzelił. Milicjant upadł... Część milicjantów ulokowała się za samochodem. Trzech za osłoną wozu przechodziło na tyły willi...*

*— Okrążają — medytował Wygibus, i ciągle strzelając wycofywał się do wyjścia..."*

**Oto jeden z fragmentów pasjonującej powieści pod tytułem**

## „Taniec na linie"

**której druk już w czwartek rozpoczniemy w codziennych odcinkach naszej „Gazety". Powieść ta —to niezwykle frapująca historia o dramatycznej walce specjalnej grupy funkcjonariuszy MO z członkami wielkiej szajki przemytników zegarków i narkotyków.**

Powieść LECHA TERPIŁOWSKIEGO pt. „Taniec na linie" odkrywa sprawy groźnej szajki: ukazuje jej organizację, metody działania i jej tajemnice. Pokazuje jednocześnie ofiarną, pełną niebezpieczeństw pracę funkcjonariuszy MO oraz metody pracy asów służby kryminalnej MO. Powieść zawiera wiele dramatycznych scen zawierających wstrząsające opisy walk w czasie likwidacji szajki.

**DALSZE SZCZEGÓŁY W NUMERZE JUTRZEJSZYM**

## PRZETARGI

**WOJEWÓDZKI SZPITAL POŁOŻNICZO - GINEKOLOGICZNY w BIAŁYMSTOKU, ul. Warszawska 15, ogłasza przetarg na wykonanie tynków clewacji — budynku ginekologii.**

Termin składania ofert do dnia 23 lipca 1960 r. Komisyjne otwarcie ofert dnia 25 lipca 1960 r. o godz. 12-ej. Ślepe kosztorysy można otrzymać w administracji szpitala w godz. od 7 do 15-ej.

W przetargu mogą brać udział przedsiębiorstwa państwowe, społeczne i prywatne.

Zastrzega się prawo wyboru oferenta oraz prawo unieważnienia przetargu bez podania przyczyn.

k 832-1

**Uproszczone sprawozdanie finansowe sporządzone za rok gospodarczy 1959 Miejskiego Przedsiębiorstwa Komunikacyjnego w Białymstoku.**

| | Stan na: dzień 31. XII. 1958 r. | Stan na: dzień 31. XII. 1959 r. | | Stan na: dzień 31. XII. 1958 r. | Stan na: dzień 31. XII. 1959 r. |
|---|---|---|---|---|---|
| **Część I.** | | | **Część I.** | | |
| 1. Środki trwałe (netto) | 9.616 | 12.451 | 1. Fundusz statutowy | 9.900 | 12.726 |
| 2. Materiały | 1.542 | 1.708 | 2. Zobowiązania wobec dostawców | 160 | 241 |
| 3. Produkcja w toku i półfabrykaty | — | — | 3. Kredyty bankowe obrotowe | 803 | — |
| 4. Towary i wyroby | — | — | 4, Środki otrzymane na inwestycje na 1. I. | 218 | 1.965 |
| 5. Środki pieniężne | 90 | 306 | 5. Fundusz własnych środków na inwestycje | — | — |
| 6. Należność od odbiorców | 28 | 92 | 6. Kredyty bankowe na inwestycje | — | — |
| 7. Rachunek bankowy środków na inwestycje | — | — | 7. Inne fundusze i rezerwy | — | — |
| 8. Inwestycje rozpoczęte | 300 | 1.897 | 8. Pozostałe pasywa | 826 | 7.967 |
| 9. Pozostałe aktywa | 331 | 2.508 | 9. Zysk | — | — |
| 10. Strata | — | 3.937 | | | |
| Razem: | 11.907 | 22.899 | Razem | 11.907 | 22.899 |
| | Plan | Wykonanie | | Plan | Wykonanie |
| **Część II** | | | **Część III.** | | |
| 1. Sprzedaż ogółem | 11.275 | 13.550 | 1. Wartość usług ogółem na 1 zatrudnionego | 30 | 35 |
| 2. Koszt własny sprzedaży | 16.052 | 17.503 | 2. Należny fundusz zakładowy ogółem na 1 zatrudnionego | — | 1 |
| 3. Strata na sprzedaży | 4.777 | 3.953 | 3. Manka, ubytki i straty z tego przypisano do zwrotu | — | — |
| 4. Zyski nadzwyczajne | — | 18 | | | |
| 5. Straty nadzwyczajne | — | 2 | | | |

k 831-1

## OGŁOSZENIA DROBNE

**PODZIĘKOWANIE**

Panu dr Oldakowi za uczciwe, szlachetne podejście, ojcowską opiekę, lek. Stoma za okazane dużo serca oraz pozostałym lekarzom i siostrom oddziałów dziecięcych w ratowaniu życia Joli Górskiej tą drogą serdeczne podziękowanie — składają Górscy. g 1906-1

**PRACA**

**Małżeństwo** lekarskie z dzieckiem przyjmie natychmiast gosposię. Zgłoszenia: Ostrowskiego 4 m. 11. g 1905-1

**Potrzebna** pomoc domowa dochodząca. Białystok, Lipowa 49 m. 7. g 1903-1

**LOKALE**

**Dwa pokoje** z kuchnią, łazienką w centrum Jeleniej Góry, zamienię na mieszkanie z ogrodem w Olecku, Gołdapi lub Ełku. Jelenia Góra, 15 Grudnia 4/2, Antczak. p 2222-0

**Poszukuję** mieszkania w Białymstoku. Opłata z góry. Adres w Biurze Ogłoszeń. g 1907-1

**SPRZEDAŻ**

**Sprzedam** M-72, stan idealny. Białystok, Kozłowa 18. g 1909-1

**Sprzedam** niedrogo „Simson-250" po 7 tys. km. Suwałki, Kościuszki 85/2, Roszko. p 2100-1

**Samochód** osobowy „Chevrolet Fletmaster", stan dobry, sprzedam — 50.000 zł. Gdańsk, Kartuska 201. k 722-1

**ZGUBY**

**7 lipca br.** zginął wilczur jasnoszary. Kto by wiedział o nim proszony jest o informacje za wynagrodzeniem. Sienkiewicza 7 a/10, Pormańczuk. g 1908-1

**Unieważnia** się pieczątkę korespondencyjną „Państwowe Gospodarstwo Rolne w Nowym Młynie, pow. Olecko, Przedsiębiorstwo Państwowe, woj. białostockie, poczta Wieliczki, stacja kol. Wieliczki". k 833-1

**Zgubiono** dowód rejestracyjny na motocykl WFM nr rej. AS-0494 wydany na nazwisko Adam Dobrowolski. p 2069-1

**Zgubiono** pasek z materiału nylonowego w kwiaty. Znalazcę proszę o zwrot za wynagrodzeniem. Słonimska 25 m. 5. g 1911-1

**RÓŻNE**

**Panią** Sabinę Zadykowicz przepraszam za ubliżenie — Siemieńczuk. g 1904-1

Biał. Zakł. Graf. N-3