Proletariusze wszystkich krajów, łączcie się!

NAKŁAD 68.142 A

Gazeta Białostocka

ORGAN KW POLSKIEJ ZJEDNOCZONEJ PARTII ROBOTNICZEJ

Nr 79 (3368) Wtorek, 3 IV. 1962 r. Cena 50 gr

Nowe maszyny

Łódzka Fabryka Maszyn Jedwabniczych „Majed" w br. rozpoczęła produkcję nowych typów maszyn.

NA ZDJĘCIU: Edward Lorak i brygadzista Roman Tuliński przy montażu łączarki RZ9.

CAF — fot. Rozmysłowicz

Rekordowe przeładunki w naszych portach

GDAŃSK (PAP) 2. 4.

W marcu br. trzy największe nasze porty przeładowały łącznie 1.909 tys. ton towarów. Najwyższe obroty zanotowano w **Szczecinie**, gdzie dokerzy przeładowali 791 tys. ton, w **Gdyni** 634 tys. ton oraz w **Gdańsku** 484 tys. ton. W pierwszym kwartale porty przeładowały łącznie o 334 tys. ton towarów więcej niż w analogicznym okresie ub. roku.

Pierwszy kwartał w białostockim przemyśle

* Nadwyżki i... niedobory we „Włóknie"
* Dodatkowa produkcja FPiU i KZKS
* Więcej obuwia z Augustowa

Minął I kwartał drugiego roku planu pięcioletniego. Nie był on łatwy dla załóg białostockiego przemysłu. Zadania były trudne i napięte. A ponadto długotrwała zima, epidemia grypy, słabe zaopatrzenie w surowce, nie dotrzymywanie umów przez kooperantów i inne przyczyny spowodowały dodatkowo trudności. Niemniej jednak większość kluczowych zakładów przemysłowych wykonała plany pierwszych trzech miesięcy roku ze znacznymi nadwyżkami.

Wczoraj informowaliśmy o ponadplanowej produkcji **załogi ZPB w Zambrowie.** Również **włókniarze z Fast** wypracowali znaczne nadwyżki. I tak, załoga przędzalni cienkoprzędnej wytworzyła dodatkowo 13 ton przędzy, a średnioprzędnej — 24 tony przędzy. Zadania kwartalne wykonali także tkacze.

Dodatnim bilansem podsu-

Ciąg dalszy na str. 2

Przed Wojewódzką Konferencją PZPR

Wzrost aktywności

Zakończyły się zebrania organizacji partyjnych poświęcone zapoznaniu członków i kandydatów partii z referatem sprawozdawczym KW na Wojewódzką Konferencję Sprawozdawczo-Wyborczą PZPR. Dyskusja uwieńczona setkami wniosków zmierzających do podniesienia na wyższy poziom pracy partyjnej, wykazała, że stosowanie coraz lepszych form działalności partyjnej prowadzi do wzmożenia aktywności wszystkich członków partii. Wyraża się to m. in. we wzroście odpowiedzialności towarzyszy nie tylko za sprawy swego zakładu, środowiska, ale i za pracę całej wojewódzkiej organizacji partyjnej. W tym również za właściwy skład przyszłej wojewódzkiej instancji.

Członkowie partii w jednej ze wsi kolneńskich stwierdzili, że towarzysz, którego z ich terenu wysuwano na członka KW, nie zasługuje na to. Dlaczego? — Odpowiedzieli jasno i poparli przykładami. Nie realizuje on polityki partii na wsi. Nie chciał wejść w skład zarządu kółka rolniczego i nie dał wkładu na zakup maszyn.

Postawa członka partii decyduje zasadniczo o rozwoju i umocnieniu szeregów partyjnych. Ma zasadniczy wpływ na zacieśnienie więzi partii z masami bezpartyjnymi. I tej sprawie wiele uwagi poświęcili dyskutanci na zebraniach przedkonferencyjnych.

W Majewie (pow. sokólski) towarzysze omówili postawę członka partii, przewod-

Ciąg dalszy na str. 2

Gratulacje Wł. Gomułki dla załogi kopalni „Bolesław Śmiały"

WARSZAWA (PAP) 2. 4.

W związku z wykonaniem w marcu br. przez górników kop. „Bolesław Śmiały" ponad 765 m chodnika węglowego, co jest osiągnięciem na skalę światową — **Władysław Gomułka** w imieniu Komitetu Centralnego PZPR przesłał załodze tej kopalni serdeczne gratulacje oraz życzenia dalszych sukcesów produkcyjnych.

Pomoc dla Algierii

KAIR (PAP) 2. 4.

Król Arabii Saudyjskiej przekazał milion funtów szterlingów narodowi algierskiemu z okazji pomyślnego zakończenia rokowań evianskich, które otwierają drogę do niezawisłości Algierii.

W I kwartale br.

26,5 tysiąca nowych izb

WARSZAWA (PAP) 2. 4.

W ciągu trzech pierwszych miesięcy br. przedsiębiorstwa podległe resortowi budownictwa oddały do użytku w miastach blisko 26,5 tys. izb mieszkalnych, co stanowi 14 proc. planu rocznego. Najwięcej izb przekazano na **Śląsku** — 5,2 tys., w **Warszawie** — 5,1 tys., w **Poznaniu** — 1,9 tys. i **Gdańsku** — 1,8 tys.

„Berliner Ensemble" wystąpi w Polsce

BERLIN (PAP) 2. 4.

W końcu bieżącego miesiąca — 27 bm. zawita do Warszawy sławny NRD-owski teatr „Berliner Ensemble". W czasie występów w stolicy oraz w Poznaniu zespół berliński kierowany przez wdowę po Bertoldzie Brechcie, sławną aktorkę Helenę Weigel, zaprezentować ma polskiej publiczności trzy sztuki, a mianowicie: „Życie Galileusza", „Karlera Artua Ui" i „Pani Flinz" — Helmuta Baierla.

Z Algierii

Nieudany wypad oddziałów OAS w teren

● Nowe zamachy w Algierze i Oranie ● „Bitwa ulonek" ● Większość aresztowanych ultrasów zwolniono do domów

PARYŻ (PAP) 2. 4.

Komunikat biura prasowego dowództwa armii francuskiej w Algierii ogłoszony w niedzielę 1 bm. podaje szczegóły pierwszej „bitwy o teren", przeprowadzonej w nocy z 28 na 29 marca przez oddział OAS liczący około stu ludzi pod dowództwem byłego pułkownika Gardesa.

Oddział ten zajął trzy duary (wsie) arabskie położone w górach Uarsenis, o 50 km na południowy wschód od Orleansville. W duarach tych OAS-owcy odebrali broń garnizonom wojskowym tam się znajdującym i zwrócili się do żołnierzy z zaproszeniem, by przyłączyli się do nich. OAS-owcy, którzy wielokrotnie w swojej propagandzie wymieniali te duary jako „sympatyzujące" z nimi, rozdali broń ludności miejscowej i szczególnie gorąco agitowali „harkich" (algierskie formacje w armii francuskiej), by zasilili szeregi OAS.

Ludność miejscowa zdołała zawiadomić pobliskie władze francuskie, które natychmiast wysłały helikopterami oddziały przeciw OAS. Po krótkiej walce wszystkie trzy duary i trzy garnizony zostały z powrotem zdobyte.

OAS-owcy porzucili swą broń, samochody, zaopatrzenie i stację radiową. Uciekli oni piechotą w kierunku gór rozbijając się na drobne grupki. Harkowie wzięli do niewoli jednego OAS-owca. Żołnierze francuscy, którzy puścili się w pogoń za bandą, aresztowali 38 OAS-owców, w tym 7 oficerów — dezerterów.

PARYŻ (PAP) 2. 4.

W poniedziałek Algier na pozór całkowicie powrócił do życia normalnego. Otwarte są wszystkie sklepy, tłumy jak zwykle wypełniają ulice, nasilenie ruchu kołowego jak

Ciąg dalszy na str. 2

Żegluga na Wiśle ruszyła

WARSZAWA (PAP) 2. 4.

2 bm. rozpoczęła sezon nawigacyjny Warszszawska Żegluga na Wiśle. W inauguracyjny rejs wyrususzył z Puław w górę Wisły holownik „Jaworzno" z siedmioma barkami, zaś z Płocka holownik „Żuławy" z 6 barkami w dół rzeki.

Ruch turystyczny na Wiśle rozpocznie się 1 maja.

Antywojjenne demonstracje w Danii

KOPENHAGA (PAP) 2. 4.

W niedzielę odbyły się w Kopenhadze trzy wielkie demonstracje na znak protestu przeciwko uchwaleniu przez parlament budżetu na rok finansowy 1962/63, przewidującego znaczne zwiększenie wydatków na zbrojenia.

Demonstracje te zorganizowane z inicjatywy Związku Duńskiej Młodzieży Komunistycznej, odbywały się przed gmachem ministerstwa obrony narodowej, przed sztabem generalnym armii duńskiej i przed prywatną rezydencją ministra obrony narodowej P. Hansena.

17-lecie powstania EOKA

SOFIA (PAP) 2. 4.

Greccy mieszkańcy Cypru obchodzili 17-tą rocznicę powstania partii EOKA. Partia ta walczyła przez długie lata przeciwko angielskiemu panowaniu nad wyspą. Dzień 1 kwietnia obchodzony był nadzwyczaj uroczyście, skwary, ulice, a nawet pojazdy udekorowane były setkami greckich flag. Wielu polityków i działaczy EOKA wygłosiło okolicznościowe przemówienia.

Fabryka lamp elektronowych powstaje we Wrocławiu

WROCŁAW (PAP) 2. 4.

Pod koniec kwietnia zostanie tu uruchomiona fabryka lamp elektronowych. Będzie ona placówką doświadczalną przemysłowego Instytutu Elektroniki, prowadzącą jednocześnie normalną produkcję seryjną.

Nowy zakład zatrudni początkowo ponad 1000 osób, głównie kobiet, a po osiągnięciu pełnej mocy produkcyjnej — ok. 3 tys. pracowników.

Moskiewski „SAM"

W południowo - zachodniej części Moskwy powstała w ciągu ostatnich lat nowa dzielnica mieszkaniowa, której główną magistralą jest Leninowski Prospekt. Obecnie mieszka tu prawie 300.000 ludzi.

NA ZDJĘCIU: w jednym ze sklepów samoobsługowych nowej dzielnicy.

Fot. — CAF

Dar CRZZ dla Wietnamu

W czasie odbywającego się w lutym II kongresu związków zawodowych Demokratycznej Republiki Wietnamu, Centralna Rada Zw. Zawodowych przekazała związkowcom wietnamskim maszyny rolnicze polskiej produkcji.

NA ZDJĘCIU: polskie maszyny rolnicze w spółdzielni produkcyjnej Yen-Truong.

Fot. — CAF

Marsz milczenia w Monachium

BONN (PAP) 7. 4.

W związku z 15 rocznicą powstania w Niemczech zachodnich Związku Ofiar Faszyzmu (VVN) kilkuset członków tej organizacji przeszło w niedzielę w milczeniu ulicami Monachium na miejscowy cmentarz, gdzie złożyli wieńce na grobach ofiar reżimu hitlerowskiego.

Uczestnicy pochodu ubrani w pasiaki nieśli transparenty z napisami **„Wolność dla VVN".**

Jak wiadomo, władze zachodnioniemieckie zamierzają wydać zakaz działalności w NRF Związku Ofiar Faszyzmu.

Pod naciskiem reakcyjnych kół wojskowych

Ekwador zerwał stosunki z Kubą

HAWANA (PAP) 2. 4.

Trwający od kilku dni kryzys polityczny w Ekwadorze zaostrza się coraz bardziej. Siły prawicowe, reprezentowane przez dowództwo armii, zmierzają wyraźnie do obalenia prezydenta **Arosemeny** i zaprowadzenia w kraju dyktatury.

Głównym żądaniem reakcyjnej grupy wojskowej było zerwanie przez rząd Ekwadoru stosunków dyplomatycznych z Kubą. W niedzielę nad ranem prezydent Arosemena zmuszony był pod naciskiem armii zerwać stosunki dyplomatyczne z republiką kubańską, o czym poinformowano ambasadora Kuby w tym kraju. Równocześnie prezydent Arosemena musiał zrezygnować z zamiaru przeprowadzenia w kraju plebiscytu, w którym obywatele mieli wypowiedzieć się w sprawie polityki wobec Kuby.

Stanowisko armii oraz ostatnie decyzje prezydenta Arosemeny spotkały się z gwałtowną reakcją ze strony frontu demokratycznego.

Rozpoczął się Konkurs im. Czajkowskiego

W Moskwie rozpoczął się II Konkurs im. Czajkowskiego, który zgromadził rekordową liczbę uczestników z 32 krajów. Obok wybitnych i znanych muzyków, którzy zasiadają w jury konkursu, do Moskwy przybyło blisko 160 młodych, utalentowanych pianistów, skrzypków i wiolonczelistów.

Otwarcie Konkursu im. Czajkowskiego dokonała w Pałacu Kremlowskim minister Kultury ZSRR **Jekatierina Furcewa.**

Na sali obecni byli **Nikita Chruszczow** i inni przywódcy partii komunistycznej i kierownicy rządu radzieckiego.

W USA kwitnie czarnorynkowy handel dziećmi

NOWY JORK (PAP) 2. 4.

Jak oświadczył dyrektor amerykańskiego towarzystwa opieki nad dziećmi, dr Reid, w Stanach Zjednoczonych kwitnie obecnie w całej pełni handel niemowlętami. W samej tylko Kalifornii sprzedaje się rocznie około tysiąca dzieci. Przeciętna cena za dziecko kształtuje się w granicach 5 tys. dolarów, z czego matka otrzymuje rzadko więcej niż 500 dolarów. Resztę zabierają pośrednicy.

Jako przyczynę tak silnego rozwoju „czarnorynkowego" handlu dziećmi dr Reid wymienił brak opieki społecznej nad młodymi matkami. W 70 wypadkach na sto, młode, niezamężne matki sprzedają swoje dzieci jeszcze przed ich urodzeniem.

POGODA

DZIŚ — Chmurno z rozpogodzeniami. Możliwe przelotne opady deszczu. Temperatura maksymalna około plus 4 st. Wiatry umiarkowane południowo-zachodnie.

JUTRO — wzrost zachmurzenia, opady deszczu. Cieplej.

Nowa rewolta w Syrii

★ Pozłam w armii ★ Demonstracje na rzecz połączenia z Egiptem

KAIR (PAP) 2. 4.

Rozgłośnia radiowa w Aleppo ogłosiła wczoraj rano komunikat grupy „wolnych oficerów" oświadczający, iż opowiadają się oni za ponownym zjednoczeniem Syrii z Egiptem. Po 5 minutach radio Aleppo nadało drugi komunikat proklamujący wprowadzenie stanu wyjątkowego w północnych i wschodnich okręgach kraju oraz zwracający się do władz, by wykonywały rozkazy dowództwa wojskowego tych regionów.

Ze swej strony radio Damaszek podało oficjalny komunikat głoszący, że „naczelne dowództwo syryjskich sił zbrojnych opowiada się za unią ze wszystkimi wolnymi państwami arabskimi, a przede wszystkim z Egiptem, pod warunkiem zagwarantowania równości i wzajemnego poszanowania państw członkowskich unii".

KAIR (PAP) 2. 4.

W dniu 1 bm. w północnej Syrii odbyły się demonstracje ludności. Demonstrowali m. in. mieszkańcy miast **Aleppo, Hama i Homs.** Sytuacja w tej części Syrii jest nadal niejasna. Wskutek zerwania łączności telefonicznej, jedynym źródłem informacji są podróżni, którzy przybyli z tych miast do stolicy kraju, Damaszku.

W miastach **Homs i Hama** doszło do starć między demonstrantami i wojskiem. Kilka osób zostało zabitych. Część demonstrantów żądała przywrócenia unii z Egiptem.

Król Jordanii, Hussein odwiedzył ambasadorowi syryjskiemu w Ammanie, iż armia jordańska gotowa jest udzielić pomocy Syrii w razie ataku izraelskiego.

Premier Iraku gen. **Kassem** złożył deklarację, w której stwierdził, iż „armia, naród i rząd iracki stoi po stronie Syrii w celu zapobieżenia wszelkim niebezpieczeństwom z zewnątrz".

I kwartał w białostockim przemyśle

Ciąg dalszy ze str. 1

mowali I kwartał włókniarze z **Fabryki Pluszu,** wytwarzając ponadplanowo 5,600 metrów tkanin.

Mniej pomyślnie „wypadł" 1 kwartał w zakładach przemysłu wełnianego. Tylko **załoga ZPW w Wasilkowie** wypracowała dodatkowo 4700 kg przędzy i 2400 metrów tkanin. Natomiast **załogi BZPW im. Sierżana i WZFW,** mimo nadwyżek w przędzalni, nie wykonały planu produkcji gotowej. Nie wykonanie zadań spowodowane zostało właśnie brakiem przędzy w styczniu i lutym.

A jak pracowały załogi zakładów przemysłu metalowego? Załoga **Fabryki Przyrządów i Uchwytów** wytworzyła dodatkową produkcję wartości 600 tys. złotych. Plan kwartalny został też wykonany przez kolejarzy z **RZKS w Starosielcach.** Obie załogi w minionych miesiącach poważnie rozwinęły produkcję eksportową, wykonując zarazem ważne zamówienia dla kluczowych obiektów przemysłowych w kraju.

W dalszym ciągu natomiast trudna sytuacja istnieje w **Wytwórni Wyrobów Precyzyjnych w Czarnej Wsi.** Ubiegłoroczna zła praca ujemnie odbiła się też na minionym kwartale. Do pełnego wykonania planu zabrakło 7,5 tys. pralek. Można jednak sądzić, że po dokonanej zmianie dyrekcji zakładów i po zasadniczych zmianach w organizacji pracy, już obecny kwartał zmieni na lepsze produkcję w WWP. Pierwszoplanową sprawą jest poprawienie jakości pralek.

I na zakończenie pragniemy poinformować, że **załoga Augustowskiej Fabryki Obuwia** wyprodukowała dla pań na sezon wiosenno-letni dodatkowo, około 1000 par pantofli t. zw. „gdynek". (rk)

Obiektywem przez świat

W różnych rejonach Indii prowadzi się przy pomocy specjalistów radzieckich poszukiwania ropy naftowej. W Ankleszwarze, Kambaj, Ahmedabadzie, Cholarpurze i Assamie pracują radzieccy inżynierowie i technicy. Przewiercono już 40 szybów, z których 35 dają ropę lub gaz.

NA ZDJĘCIU: radzieccy i hinduscy naftowcy w Ankleszwarze.

Fot. — CAF

W latach 1932—41 opracowano 118 różnych konstrukcji rakiet.

Pionierzy rakietnictwa radzieckiego

MOSKWA (PAP) 2. 4.

Niedzielna „Prawda" zamieszcza artykuł inżyniera Korniejewa o pionierach rakietnictwa radzieckiego. Autor pisze m. in., że w latach 1932 — 1941, tj. do rozpoczęcia wojny, w ZSRR opracowano 118 różnych konstrukcji rakiet na paliwie ciekłym. Badania nad rakietami rozpoczęły się w kwietniu 1932 roku, kiedy to powstała „grupa do badań silników odrzutowych".

Koryfeuszem w dziedzinie teorii lotów międzyplanetarnych był znany kontynuator dzieła Ciołkowskiego, M. Gander. Nie było jeszcze rakiet balistycznych, sputników i statków kosmicznych, kiedy to już 30 lat temu dyskutowano nad trajektoriami lotów międzyplanetarnych, określano czas startu i przybywania drogi przez statki kosmiczne i przemyśliwano nad problemami związanymi z powrotem statków na Ziemię.

Dziennik podkreśla, że wiele projektów opracowanych 30 lat temu przez pionierów rakietnictwa, z niewielkimi uzupełnieniami znajduje zastosowanie podczas obecnych lotów kosmicznych.

Obrady Komitetu Rozbrojeniowego w Genewie

GENEWA (PAP) 2. 4.

W poniedziałek rano rozpoczęło się kolejne plenarne posiedzenie Komitetu Rozbrojeniowego 18 Państw.

Podstawą dyskusji jest sprawozdanie podkomitetu trzech „mocarstw atomowych", dotyczące dotychczasowych rokowań na temat ewentualnego zawarcia porozumienia w sprawie zaprzestania doświadczeń z bronią nuklearną.

Pierwszy przemawiał w poniedziałek delegat Stanów Zjednoczonych Arthur Dean.

Ospa w Kongo

PARYŻ (PAP) 2. 4.

Jak informuje korespondent agencji France Presse, Regionalne Biuro Światowej Organizacji Zdrowia w Brazzaville, opublikowało komunikat, stwierdzający, że od września ub. roku do marca br. w szpitalu Kintambo (Leopoldville) zmarło na ospę 216 osób.

Nieudany wypad

Ciąg dalszy ze str. 1

przed układami eviańskimi. W dalszym ciągu natomiast trwa „bitwa ulotek". Helikoptery zrzucają ulotki władz cywilnych i wojskowych nawołujące do zachowania spokoju. Propagandziści OAS rozrzucają ulotki z balkonów domów.

Na 2.300 ultrasów aresztowanych w ubiegłym tygodniu w dzielnicy Bab-el-Oued połowa została już zwolniona do domów. Mieszkańcy dzielnicy zorganizowali powracającym demonstracyjnie powitanie.

Po stosunkowo spokojnej niedzieli bojówki OAS wznowiły w poniedziałek działalność terrorystyczną. W godzinach porannych salanowcy dokonali w Algierze sześciu zamachów, w wyniku których została zabita jedna Algierka i jeden Europejczyk, a czterech Algierczyków odniosło rany. Większość zamachów godziła w sklepy algierskie w dzielnicy Belcourt. Ponadto bojówki OAS dokonały dwóch napadów na banki, rabując około 15 milionów dawnych franków.

W Oranie bojówka OAS ostrzelała oddział żandarmerii zabijając jedną osobę.

W tym samym mieście salanowcy zamordowali przechodnia algierskiego i ostrzelali grupę robotników algierskich. Pięciu z nich jest rannych.

Nowa powódź grozi NRF

BONN (PAP) 2. 4.

Obszarom Niemiec północnych, które przed 6 tygodniami tak bardzo ucierpiały w powodzi katastrofalnej powodzi grozi obecnie nowe niebezpieczeństwo. Silne opady deszczu i gwałtowne topnienie śniegu w górach spowodowało znaczne podniesienie się poziomu wód w rzekach, które wystąpiły z brzegów. W Szlezwik-Holsztynie ogłoszono w niedzielę alarm powodziowy. Niebezpieczeństwo jest tym większe, że powódź, która nawiedziła te okolice w lutym zniszczyła przeszło 100 kilometrów wałów ochronnych.

★

BERLIN (PAP) 2. 4.

Również w Turyngii rzeki wystąpiły z brzegów. Niebezpieczeństwo powodzi zagraża także części okręgu Suhl w NRD.

Kosmonauci na znaczkach pocztowych

BUDAPESZT (PAP) 2. 4.

Poczta węgierska wydała ostatnio specjalny znaczek wartości 10 forintów, poświęcony trzem zdobywcom Kosmosu, **Gagarinowi, Titowowi i Glennowi.** Na znaczku widnieją postacie kosmonautów na tle napisu „Od Ikara do rakiety" oraz kuli ziemskiej z szybującymi wokół niej rakietami.

Znaczek wypuszczony w nakładzie 120 tys. egzemplarzy wzbudził olbrzymią sensację wśród filatelistów.

Zjazd młodych powstańców Kuby

HAWANA (PAP) 2. 4.

Trwają tu obrady pierwszego krajowego zjazdu federacji młodych powstańców Kuby.

W zjeździe bierze udział ponad tysiąc delegatów i gości przybyłych z 32 krajów Ameryki Łacińskiej, Europy, Azji i Afryki, jak również delegacja Światowej Federacji Młodzieży Demokratycznej.

Odnaleziono cenny utwór muzyczny

TORUŃ (PAP) 2. 4.

Profesor średniej Szkoły Muzycznej w Toruniu, mgr Bohdan Muenchenberg szperając w archiwach klasztoru jasnogórskiego w Częstochowie — natrafił na nieznany, a niezwykle cenny „biały kruk" muzyki polskiej. Jest nim symfonia kompozytora z XVIII wieku, Jakuba Gołąbka. Zdaniem specjalistów, odnalezione dzieło należy do najstarszych symfonii polskich.

Złe światła

■ **NOWY JORK** — Jak d[illegible] szą z Manili szalejący przez [illegible] dziny pożar zniszczył w 80 [illegible] handlowe miasteczko Basila[illegible] Filipinach.

Brak doniesień o ofiarach ludzkich, jednakże 250 do[illegible] spłonęło. Setki osób pozo[illegible] bez dachu nad głową.

■ **LUKSEMBURG** — Po t[illegible] dniach ulewnych deszczów, [illegible] semburg nawiedziła powódź [illegible] lice miast i niżej położone zostały zalane. Komunikacj[illegible] szosach została przerwana.

■ **OSLO** — Obfite śniegi [illegible] ły w sobotę rano na wschod[illegible] wybrzeżach Norwegii, w n[illegible] rych miejscach grubość po[illegible] śnieżnej sięga 20 centyme[illegible]

■ **RZYM** — W nocy z [illegible] na niedzielę elementy faszys[illegible] skie dokonały napadu na g[illegible] redakcji organu Włoskiej P[illegible] Komunistycznej we Flore[illegible] Napastnicy oblali benzyną i [illegible] palili budynek. Na szczęście [illegible] żar udało się ugasić, ale [illegible] są poważne.

Na ścianach gmachu napa[illegible] cy wymalowali olbrzymimi [illegible] rami znak „OAS".

■ **MOSKWA** — 1 kwietnia [illegible] chwilą rozpoczęcia sezonu [illegible] niego na Krymie przybyła [illegible] Soczi pierwsza w tym se[illegible] duża grupa turystów amery[illegible] skich.

■ **NOWY JORK** — Z po[illegible] zamachu stanu w Argentyn[illegible] utworzenia tam nowego r[illegible] Wenezuela zerwała oficjalne [illegible] sunki z Argentyną.

■ **LONDYN** — Policja Ro[illegible] Południowej zaatakowała u[illegible] ników dwóch wieców [illegible] murzyńskiej zwołanych [illegible] przedmieściach Salisbury. [illegible] cja otworzyła do zebranych [illegible] czynów ogień z karabi[illegible] Trzech uczestników wiecu z[illegible] ło aresztowanych.

■ **HAWANA** — W pobliżu [illegible] sta Leon w Nikaraguii wy[illegible] się pociąg pasażerski ud[illegible] się do stolicy kraju Managu[illegible] katastrofie 4 pasażerów zo[illegible] zabitych, a wiele osób odn[illegible] ranny[illegible]

■ **NOWY JORK** — Dwusi[illegible] rowy samolot prywatny r[illegible] się w niedzielę w górach [illegible] berland w pobliżu Jellico w [illegible] nie Tennessee. Wszystkie pi[illegible] sób znajdujące się na pokł[illegible] samolotu ponosiły śmierć.

■ **BERLIN** — Siedem osób [illegible] niosło ciężkie rany w kata[illegible] fie kolejowej jaka wydarzyła [illegible] w niedzielę wieczorem na o[illegible] cu w Werder w pobliżu Po[illegible] mu. Wyjeżdżający z dworc[illegible] ciąg pasażerski zderzył s[illegible] manewrującą lokomotywą.

■ **LONDYN** — W wynik[illegible] tastrofy, która wydarzyła [illegible] kopalni węgla w pobliżu Ne[illegible] stle w Australii zginęło [illegible] górników.

■ **BERLIN** — Wybitny [illegible] filmowy Charlie Chaplin o[illegible] cił zaproszenie zachodnioble[illegible] skiej akademii sztuki, która [illegible] ponowała mu objęcie prez[illegible] tatu nad mającym się odbu[illegible] sienią w Berlinie zachodnim [illegible] stiwalem pantomimy".

■ **AKRA** — W stolicy G[illegible] podano, że policja areszto[illegible] ponad 70 osób zamieszanych [illegible] wielką aferę przemytniczą. [illegible] sztowane osoby, zajmowali[illegible] nielegalnym handlem wa[illegible] diamentami i złotem, [illegible] szmuglowały poza granice [illegible] ny.

■ **NOWY JORK** — Wystr[illegible] na z wyrzutni na prywatnym [illegible] naveral rakieta „Polaris" w [illegible] ka sekund po starcie zes[illegible] wyznaczonego toru i została [illegible] szona na rozkaz z ziemi [illegible] wysokości kilkuset metrów [illegible] bara.

Płonące szczątki rakiety [illegible] ły na wyrzutnię wzniecając [illegible] kilku miejscach pożary.

■ **PARYŻ** — Uzbrojona b[illegible] rabunkowa napadła na [illegible] podróży w centrum Mad[illegible] Złodzieje skradli 425 kilogr[illegible] wą kasę pancerną, w k[illegible] znajdowało się około mi[illegible] pesetów.

■ **PARYŻ** — W Pirene[illegible] francuskich zeszła z okolicz[illegible] szczytów olbrzymia lawina [illegible] ra zniszczyła częściowo [illegible] narciarski w Mongie. Dwi[illegible] by zostały zasypane, a kilk[illegible] niosło rany.

■ **NOWY JORK** — W po[illegible] miasta Leon w Nikaragui [illegible] buchły dwa wulkany Cerro [illegible] gro i Telica. Mieszkańcy w[illegible] położonych w pobliżu wulk[illegible] opuścili swe domy. Ulice m[illegible] Leon pokryte są popiołem i [illegible] żiem wydostającym się z k[illegible] ru wulkanu Cerro Negro.

■ **BELGRAD** — W środ[illegible] Jugosławii w pobliżu miasta [illegible] wy wystąpiła z brzegów [illegible] Kamieck. Ponad 200 domów [illegible] stało zalanych. Jedna osoba [illegible] tonęła.

Gen. Jouhaud zeznaje

PARYŻ (PAP) 2. 4.

Były generał Edmond Jouhaud odpowiadał przez sześć godzin z rzędu w więzieniu paryskim Santé na pytania sędziego śledczego dotyczące jego roli w kierownictwie OAS w Oranie.

Jouhaud przyznaje się do kierowania szeregiem akcji OAS takich, jak wydawanie ulotek, nadawanie audycji pirackich w Oranie. Przyznaje również, że wydał rozkazy przeprowadzenia

Zdjęcie archiwalne Edmonda Jouhaud — przywódcy OAS, którego proces rozpocznie się w Paryżu w najbliższym czasie.

Fot. — CAF

pewnych zamachów.

Jouhaud skonfrontowany został z pewnym majorem lotnictwa, który spotkał się z nim kiedyś w Algierii i rozmawiał na temat zamachów OAS skierowanych przeciwko oficerom służby czynnej. Jak wynikałoby z relacji AFP, Jouhaud uznawał słuszność tych zamachów.

WZROST AKTYWNOŚCI

Ciąg dalszy ze str. 1

niczącego Prezydium GRN. Zarzucono mu pijaństwo, kumoterstwo przy udzielaniu ulg, lekceważenie poleceń partyjnych. Dyskutanci stwierdzili, że taka postawa podrywa autorytet partii. Dlatego też wysunęli wniosek usunięcia go z szeregów partyjnych i ze stanowiska przewodniczącego Prezydium GRN. W Długoborzu (pow. zambrowski) również ostro skrytykowano członka partii — przewodniczącego Prezydium GRN za to, że nie liczy się z wnioskami podstawowej organizacji partyjnej, ulega wpływom kombinatorów wiejskich.

Zpostawą członka partii wiąże się praca ideologiczna. I tu coraz bardziej uwidacznia się inicjatywa szeregowych członków partii. Coraz większą wagę przywiązują oni do szkolenia, sami domagają się (w Nowince, pow. augustowski) jego kontynuacji, krytykują niedostateczną działalność Powiatowego Ośrodka Propagandy Partyjnej. W pow. oleckim dyskutanci domagali się, żeby na łamach prasy zamieszczać więcej artykułów na tematy ideologiczne i światopoglądowe. Takie głosy członków partii i to z terenu wsi, świadczą o wzroście zainteresowania zagadnieniami ideologicznymi. A to nasuwa optymistyczne refleksje. Praca polityczno-ideologiczna, wtedy bowiem nabierze właściwego rozmachu jeśli jej waga znajdzie pełne zrozumienie wśród mas członkowskich.

Omawiając dorobek zebrań przedkonferencyjnych trzeba podkreślić coraz żywsze zainteresowanie członków partii sprawami gospodarczymi zakładu pracy, rozwoju gospodarki rolnej. Nie tylko omawia się te sprawy, ale podejmuje konkretne wnioski. Uchwałami organizacji partyjnych (m. in. w Śnieżkach, pow. bielski) zobowiązuje się członków i kandydatów partii do wstępowania do kółek rolniczych. W powiatach oleckim i gołdapskim szeroko dyskutowano o pracy partyjnej w PGR-ach, o sprawach samorządu robotniczego.

Na zebraniach w Borkowie, Zbójnej, Turośli i innych wsiach pow. kolneńskiego towarzysze wystąpili z inicjatywą zorganizowania spółek wodnych. Na wielu innych inicjowali czyny społeczne. Świadczy to, że członkowie partii stają się świadomi swojej roli w środowisku.

A przykład działa najlepiej. Można więc spodziewać się lepszej realizacji planu zbiórki na budowę szkół w powiecie sokólskim. Bowiem na zebraniach podstawowych organizacji partyjnych w Górce, Sokołdzie, Szudziałowie, Majewie, Białousach i w innych wsiach członkowie i kandydaci zobowiązali się zrealizować przed terminem plan zbiórki na SFBS.

Również bardzo pożyteczne zobowiązanie dla uczczenia 1 Maja i zbliżającej się IX Wojewódzkiej Konferencji PZPR podjęli członkowie i kandydaci partii na zebraniu podstawowej organizacji przy Powiatowym Zarządzie Łączności w Mońkach. Listonosze postanowili zwiększyć prenumeratę pism partyjnych o 100 egzemplarzy. Zobowiązanie w kwietniu wykonano z nadwyżką.

Przed paru laty, analizując ożywienie pracy partyjnej, skłonni byliśmy pisać i mówić, że nastąpił zryw aktywności członków partii. Obecnie o zrywie nie może być mowy. Obecne ożywienie w pracy partyjnej jest wynikiem coraz właściwszych form, polegających na twórczym stosowaniu leninowskich zasad życia partyjnego. Obecny okres sprawozdawczo-wyborczy w naszej partii jest nie tylko akcją, czy kampanią. Jest to dalszy etap twórczej działalności całej wojewódzkiej organizacji. Jej wynik — to wzrost m. in. aktywności szeregowych członków partii.

(sm)

Sytuacja rynkowa w II kwartale

Będzie więcej:

★ **lodówek**
★ **samochodów**
★ **obuwia**
★ **bielizny**
★ **mleka**

Według informacji Ministerstwa Handlu Wewnętrznego — w II kwartale br. dostawy szeregu towarów na zaopatrzenie rynku będą znacznie większe niż w [illegible] nalogicznym okresie roku ubiegłego. Dotyczy to zwłaszcza takich artykułów, jak obuwie (na sezon letni), płaszcze popelinowe, wyroby pończosznicze, bielizna męska i damska, naczynia emaliowane, maszyny do szycia, odbiorniki radiowe i telewizyjne, lodówki, samochody, motocykle i skutery, a spośród artykułów spożywczych — mleko i przetwory mleczne, jaja, tłuszcze, mąka pszenna, wyroby cukiernicze i przetwory owocowe.

Dla przykładu — z artykułów przemysłowych trwałego użytku sklepy otrzymać mają w okresie kwietnia, maja i czerwca (w porównaniu z II kwartałem ubiegłego roku) — o 44 proc. więcej lodówek, o 50 proc. telewizorów, o 17 proc. samochodów osobowych, o 13 proc. więcej — motocykli i skuterów. — Prawie dwukrotnie (o 90 proc.) zwiększą się — w porównaniu z II kwartałem ub. r. — dostawy męskich koszul stylonowych (ale bawełnianych — tylko o półtora procenta), o jedną trzecią — dostawy letniego obuwia m[illegible] 17 proc. — stylonowych [illegible] czoch, o 36 proc. — [illegible] skarpet elastilowy[illegible] o 17 proc. — damskich dziewczęcych reform [illegible]. Ogólnie — wartość dostaw wszelkiego rodzaju towarów przemysłowych ma być w okresie kwiecień — maj — czerwiec o ponad 2 miliardy złotych większa niż w tych samych miesiącach 1961 roku.

Z artykułów spożywczych na podkreślenie zasługuje zaplanowane poważnego wzrostu dostaw serów (twarogu — o jedną trzecią, innych serów — prawie o 47 proc.), śmietany (o 18 proc.) i mleka (o 19 proc.) Stosunkowo mniejszy będzie wzrost zaopatrzenia rynku w mięso i wyroby mięsne, masło i cukier — przeciętnie w granicach od 4 do 8 proc.

(AR)

Zakład Fizjologii Roślin Uniwersytetu M. Kopernika w Toruniu od wielu już lat zajmuje się badaniami regulatorów wzrostu roślin. Poznanie tych zjawisk ma duże znaczenie dla praktyki rolniczej. Dlatego też naukowcy tej placówki często goszczą kolegów naukowców niemal z całego świata. Oprócz pracy naukowej zakład prowadzi prace dydaktyczne. 4 prace doktorskie i 34 magisterskie to plon ostatnich kilku lat.

NA ZDJĘCIU: badania prowadzi adiunkt zakładu dr **Jadwiga Kentzer.**

CAF — fot. Gill

Plany batalii ROLNICZEJ

Jerzy Koszel
sekretarz Prezydium WRN w Białymstoku

VIII Plenum KC PZPR wskazało kierunki pracy i zadania rad narodowych wszystkich szczebli w rozwoju i pogłębianiu ludowładztwa, w umacnianiu więzi mas pracujących z organami władzy i administracji państwowej. Szczególna rola przypada GRN, które dotychczas są uważane za najsłabsze ogniwa w systemie rad narodowych.

A przecież GRN, jako najbardziej zbliżone do ludności wiejskiej ogniwo władzy ludowej, winna spełniać rolę głównego organizatora i koordynatora poczynań, zmierzających do rozwoju produkcji rolnej i całokształtu gospodarki gromady.

Wprowadzenie zasady opracowywania rocznych planów gospodarczych w GRN, w oparciu o wieloletni program rozwoju gromady, stwarza dalsze warunki do podniesienia samodzielności i poziomu pracy rad. Plany roczne i programy wieloletnie rozwoju GRN, opracowane w myśl zaleceń Komisji Rad Narodowych Rady Państwa i instrukcji Komisji Planowania przy Radzie Ministrów, odzwierciedlają istotne potrzeby i dążenia terenu. Dla przykładu do takich gromad można zaliczyć **KALINOWO** pow. Ełk, lub **SOKOŁY** pow. Łapy.

W planach i programach rozwoju tych gromad znalazła w pełni odbicie inicjatywa społeczna wsi. Opracowywanie planu i programów gromad Kalinowo i Sokoły pogłębiło działalność społeczną gromadzkich rad narodowych i przyczyniło się do umocnienia więzi radnych z wyborcami.

Na zebraniach w poszczególnych wsiach przedstawiono ludności ogólne założenia gospodarcze gromady do roku 1965, w oparciu o które rozwinęła się szeroka dyskusja oraz zebrano szereg postulatów i wniosków bezpośrednio z terenu, które w pełni wykorzystano przy opracowywaniu projektów planu gospodarczego na rok bieżący i planu wieloletniego. W ich opracowaniu wziął udział szeroki aktyw wiejski: komisje problemowe GRN, członkowie KG PZPR, prezesi kółek rolniczych, sołtysi oraz przodujący rolnicy.

Nad organizacją i przebiegiem zebrań wiejskich czuwała komisja w składzie 16 osób w Kalinowie i 15-osobowa w Sokołach, rekrutująca się z przedstawicieli wszystkich komisji GRN, KG PZPR, przedstawicieli wiejskiego Komitetu Frontu Jedności Narodu oraz agronoma i sekretarza.

Szczególnie aktywną postawę na zebraniach wiejskich wykazali radni GRN. Zgłosili oni szereg wniosków, poprawek i uzupełnień, zarówno do planu, jak i do programu rozwoju gromady. Cennym elementem tej dyskusji było i to, że wielu obywateli w swych wypowiedziach zastanawiało się nad formami i metodami włączenia zamieszkałej w gromadzie ludności do realizacji zadań zawartych w projektach planów.

Prawie na wszystkich zebraniach w gromadzie Kalinowo rolnicy krytykowali fakt, że wymiana ziemniaków w roku 1961 nie doszła do skutku. Domagano się przedsięwzięcia ze strony Prezydium GRN odpowiednich kroków, by podobna sytuacja nie powtórzyła się w roku bieżącym. Szczególnie mocno zagadnienie to podkreślano we wsi Krzyszewo.

Krytykowano PGR Koleśniki, który nie zabezpieczył w pełni odpowiednich sadzeniaków. Gospodarstwo to posiada ziemniaki — sadzeniaki wyłącznie „Dary"; zaś rolnicy z Kalinowa i Sokół domagają się dostarczenia im ziemniaków „Fita", „Flora", lub „Epoka", z których uzyskują większe plony.

Prawie na wszystkich zebraniach wiejskich gromady Kalinowo i Sokoły rolnicy wskazywali, że istnieją realne możliwości uzyskania znacznie lepszych wyników w zakresie wydajności zbóż i ziemniaków, niż zakładał projekt przedstawiony przez Prezydium GRN. Po rozważeniu tej sprawy na szczeblu gromadzkim przez Komisję Rolnictwa i Zaopatrzenia GRN oraz przez komisję powołaną do opracowania programu rozwoju gromady, okazało się, że stanowisko rolników w tej sprawie było słuszne i plany w tym zakresie zostały uzupełnione bardziej mobilizującymi wskaźnikami.

Dalszym bardzo ważnym momentem, podnoszonym przez rolników, był wniosek o zwiększenie zadań w zakresie ochrony roślin i chemicznej walki z chwastami. Okazało się, że niektóre wsie gromady Kalinowo już w 1961 r. wykonały te zadania, jakie przewidywały pierwotne założenia planu i rozwoju gromady na rok 1965. W gromadzie Sokoły te zadania, jakie przewiduje przystanku PKS, POM-u oraz postulowano większą pomoc w budowie zbiorników przeciwpowodziowych, deklarując wykonanie ich w czynie społecznym.

Na uwagę zasługuje także troska mieszkańców Sokół o estetykę miasta oraz urządzenie zieleńców w czynie społecznym. Postulowano konieczność opracowania planu przestrzennego zagospodarowania Sokół. Sprawy te zostały uwzględnione. Wysuwano wiele wniosków z dziedziny elektryfikacji i melioracji, zadań w stałym zwiększeniu plonów, zasiewów kukurydzy oraz w rozwoju hodowli. Wnioski te posłużyły do urealnienia planów GRN.

Duża aktywność mieszkańców gromady Kalinowo i Sokoły widoczna była nie tylko w sprawach planu gospodarczego. W zakresie inwestycji dziedzin ludności wiejska zgłaszała swoje postulaty i wnioski, a niektórzy podawali krytyce dotychczasową działalność Prezydium GRN, szczególnie w dziedzinie rozwoju usług dla ludności wiejskiej oraz zaopatrzenia, jak też nieterminowego załatwiania bieżących spraw ludności.

Mieszkańcy wsi Dorsze (gromada Kalinowo) krytycznie oceniali pracę swej świetlicy, wybudowanej uprzednio w czynie społecznym, która nie jest dostatecznie zaopatrzona w sprzęt i nie spełnia swej roli w oddziaływaniu na środowisko.

Na zebraniu w osadzie Kalinowo, która jest siedzibą GRN, dużo uwagi poświęcono zelektryfikowaniu ulic, urządzeniu skwerku oraz ułożeniu chodników na głównych ulicach. Ponadto wyłonił się problem, że budowany obecnie czynem społecznym Wiejski Dom Kultury jest za mały w stosunku do potrzeb, a w dodatku nie jest dostosowany do wyświetlania filmów dla ludności.

We wsi Iwaszki, należącej także do GRN Kalinowo, na

Ciąg dalszy na str. 4

Kontra Polska „B"

Lubelska unia

Ktoś dowcipny nazwał ją małą unią lubelską. Poprzednia, historyczna łączyła Koronę z Litwą. Obecna, znacznie skromniejsza, cztery województwa: białostockie, lubelskie, kieleckie i rzeszowskie. Te, które dostużyły się w historii, miana Polski „B".

Mniejsza zresztą o nazwę. Najważniejszy jest cel. A ten przypadł do serca wszystkim. Bo skoro mamy wymyślać nazwę Polska „B" nie możemy [illegible] Robić w pojedynkę, lecz razem. Skoro mamy rozwijać gospodarczo i kulturalnie nasze ziemie, róbmy to wspólnie. Skoro mamy budzić inicjatywy społeczne, uczmy się na doświadczeniach innych. Zawsze co cztery głowy to nie jedna.

Lubelskie porozumienie czterech objęło przede wszystkim dziedzinę kultury. Do porozumienia doszły orkiestry symfoniczne, teatry, muzea, domy kultury, biblioteki, plastycy. Współpraca ich polegać będzie na wymianie zespołów, wystaw, specjalistów, wspólnych naradach wytyczających kierunki działania itp. Ostatnio porozumienie zawarli również przedstawiciele ruchu amatorskiego i towarzystw regionalnych. Odbyli oni 23 i 29 ub. miesiąca w Lublinie konferencję mającą na celu aktywizację życia kulturalno - oświatowego w miastach, osadach i wsiach.

Aktywizacja rzecz ważna, tylko kto ma się nią zajmować? Pytanie to znalazło odpowiedź na lubelskiej naradzie — towarzystwa regionalne. Na Lubelszczyźnie istnieje 20 towarzystw, duże tradycje w rozwoju ruchu regionalnego ma Rzeszowszczyzna i Kielecczyzna. I to regionalizmu w najlepszym tego słowa znaczeniu, kiedy pietyzm do pamiątek przeszłości łączy się z troską o estetykę rodzinnych miejscowości, o poprawę warunków bytowych, kulturalnych i socjalnych ludności.

Towarzystwo Opieki nad Zabytkami Przyrody i Kultury w Kolbuszowej na Rzeszowszczyźnie postanowiło np. przygotować miasto do jubileuszu 300-lecia. Mieszkańcy miasta społecznie przystąpili do porządkowania ulic, malowania domów, płotów, zakładania zieleńców, nowych oświetleń itp. Miasto, w którym mieszkamy — padło hasło — musi być schludne i ładne.

Towarzystwo Przyjaciół Puław na Lubelszczyźnie pod hasłem: „Przeszłość — przyszłości" gromadzi pamiątki regionalne i stara się wydobyć ze sztuki ludowej nowe wartości, te, które dostarczyłyby tworzywa malarzom, muzykom, pisarzom. Towarzystwo Miłośników Regionu Chrzanowskiego na Lubelszczyźnie ma za cel unowocześnienie społeczeństwa wiejskiego. W związku z tym popularyzuje wiedzę rolniczą, dąży do budowy łaźni, pralni, wodociągów, ośrodków zdrowia itp.

Na Białostocczyźnie towarzystwa regionalne nie istnieją. Towarzystwo Miłośników Ziemi Białostockiej dopiero organizuje się. W Łomży [illegible] szczyźnie, w Augustowskiem zbiera się pamiątki przeszłości, sięga do tradycji regionalnych, w innych powiatach podejmowane są czyny społeczne. Ale prace społeczeństwa nie są jeszcze w wielu wypadkach skordynowane i prowadzone z myślą o przywiązaniu do rodzinnego miasta, wsi, osady. Do związania z nim nie tylko stałych mieszkańców, ale młodzież i młodą inteligencję, która po ukończeniu studiów tam osiada.

Wymiana doświadczeń z trzema województwami przyniesie nam z pewnością wiele korzyści. Wnioski podjęte na zakończenie lubelskiej narady mówią o konieczności stałej współpracy, o podejmowaniu czynów społecznych, prowadzeniu badań etnograficznych, socjologicznych, rozwoju ruchu amatorskiego itp. Ośrodkiem koordynującym poczynania ma być Lublin, miasto o 6 wyższych uczelniach, o wydawnictwie i tygodniku społeczno-kulturalnym „Kamena". Placówkach, które chce udostępić swym sojusznikom w imię wspólnego celu — wymazania ze słownika miana Polska „B".

K. MARSZAŁEK

P. S. Delegacja białostocka była najliczniej reprezentowana na lubelskiej naradzie. Wzięło w niej udział około 20 osób. M. in.: sekretarz propagandy KW PZPR — mgr Eugeniusz Ciuruś, z-ca przewodniczącego Prezydium WRN — mgr Gabriel Górtowski i kierownik Wydziału Kultury Prezydium WRN — mgr Franciszek Stoczkowski. (km)

Ostatni dzwonek dla 7-klasistów

W bieżącym roku szkolnym, według danych szacunkowych, wyjdzie z klas siódmych szkół podstawowych około 530 tys. absolwentów. Wybranie dla większości z nich przyszłej szkoły, odpowiadającej zdolnościom i zainteresowaniom oraz takie pokierowanie zgłoszeniami, by bilansowały się z potrzebami gospodarki, jest wprawdzie sprawą niełatwą, ale z roku na rok coraz lepiej rozwiązywaną przez sieć placówek poradnictwa.

Obecnie działa 28 poradni wojewódzkich i 75 punktów konsultacyjnych w powiatach, w których regularnie raz w tygodniu przyjmuje psycholog. Ponadto według własnej znajomości potrzeb jak i na prośbę szkół psychologowie dojeżdżają do miejscowości, w których brak stałych punktów konsultacyjnych.

Praca poradnicza w bieżącym roku w wielu szkołach rozpoczęła się już od września i prowadzona była przez nauczycieli w formie preorientacji zawodowej, zbierania informacji o planach dzieci, wycieczek do szkół zawodowych i zakładów pracy, korespondowania z uczniami szkół zawodowych itd. Mimo to jednak obecnie występuje szczególne nasilenie próśb o porady związane ze zbliżającym się końcem roku.

Charakterystyczne jest zjawisko rosnącego autorytetu psychologa przy decyzji dotyczącej losu dziecka. Prawie w 85 proc. rodzice, którzy często mieli inne plany, [illegible] ostatecznie na propozycje poradni. Zdarza się też, że rodzice, którzy forsowali swoje plany, w wypadku niepowodzenia dzieci przenoszą je do szkół zalecanych przez poradnie. (AR)

WROCŁAW

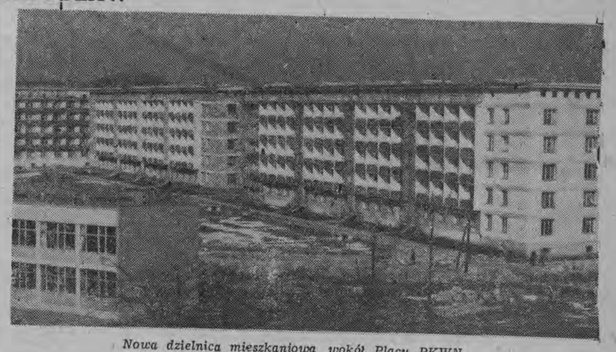

Nowa dzielnica mieszkaniowa wokół Placu PKWN.

CAF — fot. Wołoszczuk

Nasze rozmowy

O radościach i troskach młodzieży

Rozmawiamy na ten temat z nauczycielem Szkoły Przysposobienia Rolniczego w Wąsoszu (pow. grajewski), **Eugeniuszem Modzelewskim.** Nauczyciel jest młody i sprawami młodzieży żyje na co dzień. Interesuje się nimi, nie tylko z obowiązku zawodowego, ale i z wewnętrznej potrzeby. Z zamiłowania.

— Moim zdaniem — mówi **Eugeniusz Modzelewski** — szkoły i samokształceniowe zespoły PR są bardzo potrzebne młodzieży wiejskiej, decydującej się zdobywać fachowe umiejętności rolnicze.

— Pan ma możność obserwowania tych zjawisk w Wąsoszu. To duża, gromadzka wieś. Tamtejsze kółko rolnicze wybija się w powiecie pod względem mechanizacji. Gdy jest już we wsi kilka traktorów, gdy są nowe maszyny, praca na roli staje się ciekawsza. Zwłaszcza młodzi widzą w tym początek czegoś nowego. Czy nie zauważył pan, że właśnie w takich okolicznościach chętniej garną się do poznawania tajników nowoczesnego rolnictwa?

— Owszem. I nasza młodzież okazuje dużo zainteresowania wszystkim co nowe i ciekawsze od tradycyjnych metod gospodarowania w małej zagrodzie. Myślę, że w takiej sytuacji nietrudno ich zachęcić do nauki rolniczego fachu, nawet metodą samokształcenia w zespołach PR. Zauważyłem jednak, że w bardzo wielkim stopniu uzależnione jest to od ustosunkowania się do spraw nauki ze strony dorosłych, zwłaszcza rodziców. U nas konkretnie, sąsiedzkie intrygi i nieporozumienia odbiły się bardzo na frekwencji młodzieży w zajęciach SPR. Atmosferę nieuzasadnionego bojkotu nauki przez dorosłych powoli rozładowaliśmy. Dziewczęta i chłopcy znów regularnie przychodzą na lekcje. Obok tematów fachowych: uprawa roślin, chów zwierząt, prowadzenie gospodarstw, uczą się też biologii, fizyki, chemii, matematyki. Lubią zajęcia praktyczne, sportowe, świetlicowe.

— Czy pomaga im to w organizowaniu rozrywki kulturalnej w szerszym zakresie, a także z myślą o wszystkich mieszkańcach wsi?

— Właśnie do tego zmierzamy. Młodzi uczą się gry na instrumentach, tańców ludowych i towarzyskich. Kółko dramatyczne przygotowuje sztuczkę do publicznego wystawienia. Nasz zespół estradowy już próbował swych sił w Wąsoszu, a ostatnio wystąpił w sąsiednim PGR w Ławsku. Wiosną młodzi z ZHP i ZMW planują zorganizować wspólny obóz wędrowny. Nawiązaliśmy też współpracę z miejscowym kółkiem rolniczym i Gminną Spółdzielnią. Naszą największą bolączką jest **brak odpowiedniego pomieszczenia na świetlicę.** Mamy nadzieję, że nasze Prezydium GRN pomoże nam. Bo przecież świetlica służyłaby nie tylko młodym. Myślimy też o założeniu LZS, łatwiej się będzie postarać o sprzęt sportowy, o urządzenie latem meczu, czy innych rozrywek.

Zanotowała:

M. ŚWIDZIŃSKA

Wiosenne aktualności

Liczymy kurczęta

Jak obliczyć potrzebną liczbę kurcząt na wymianę stada? — To pytanie trapi niejedną gosposię właśnie teraz, przed kupnem jednodniówek z wylęgarni.

Otóż, fachowcy twierdzą, że dla uzyskania jesienią 1 młodej kurki zdatnej do dalszego chowu, należy liczyć po trzy jednodniówki. Trzeba bowiem przyjąć, że połowa kurcząt — to przyszłe koguty, a z liczby kurcząt - kokoszek do chowu wybierze się tylko dwie trzecie. (m)

Kurs trębaczy

W Średniej Szkole Muzycznej w Krakowie odbył się kurs dla trębaczy — grających hejnał z Wieży Mariackiej.

NA ZDJĘCIU: w oczekiwaniu na egzamin...

Fot. — CAF

Ponad 350 mln złotych na książeczkach PKO

Fundusz zakładowy - na książeczki oszczędnościowe

Problematyce szerokiego upowszechnienia oszczędności wśród mieszkańców woj. białostockiego poświęcona była narada, zwołana z inicjatywy Wydziału Ekonomicznego KW PZPR, która odbyła się w ubiegłą sobotę, 31 marca, w Komitecie Wojewódzkim partii. W naradzie uczestniczyli przewodniczący Wojewódzkiego Komitetu Upowszechnienia Oszczędzania, zastępca przewodniczącego Prezydium WRN — Edmund Szczepański, kierownik Wydziału Ekonomicznego KW PZPR — Władysław Waszkiewicz, dyrektor Oddziału Wojewódzkiego PKO — Józef Wilczkiewicz, członkowie Wojewódzkiego Komitetu Upowszechnienia Oszczędzania, przedstawiciele powiatowych komitetów upowszechnienia oszczędzania.

Dyrektor Oddziału Wojewódzkiego PKO — Józef Wilczkiewicz, przedstawił dotychczasową działalność wojewódzkiego oraz powiatowych komitetów upowszechnienia oszczędzania. Większość komitetów pracowała nie systematycznie, skupiając maksimum swego zainteresowania jedynie na przebiegu miesiąca upowszechnienia oszczędzania. Dał się zaobserwować brak rocznych planów pracy. Nie zawsze też podjęte zamierzenia były realizowane w pełni. Jeśli **na dzień 30 marca br. stan oszczędności mieszkańców woj. białostockiego na 146.017 rachunkach oszczędnościowych w PKO zamykał się kwotą 351.390.000 zł, a na 1000 mieszkańców przypadało 130 książeczek oszczędnościowych** — nie może to być powodem do zadowolenia, gdyż w dziedzinie upowszechnienia oszczędzania jesteśmy w kraju na „szarym końcu". Stąd też wynika potrzeba rozumnego gospodarowania środkami pieniężnymi.

Przedstawiciel powiatu ełckiego, który przoduje w woj. białostockim w dziedzinie oszczędzania (na 1000 mieszkańców — 273 książeczki oszczędnościowe, a przeciętny wkład na jednego mieszkańca — 700 zł !), podzielił się doświadczeniem i stosowanymi formami pracy. Każde zebranie wiejskie, czy w zakładzie pracy, wykorzystywane jest do szerokiej popularyzacji oszczędzania. W czasie wypłat w większych zakładach pracy jest obecny pracownik PKO — wydaje nowe książeczki oszczędnościowe, przyjmuje wpłaty, informuje o formach oszczędzania. Wiele uwagi zagadnieniu oszczędzania poświęcają pracownicy Prezydium PRN.

Zastępca przewodniczącego Prezydium WRN — Edmund Szczepański zwrócił uwagę na potrzebę szerokiej popularyzacji oszczędzania, szczególnie w środowisku wiejskim. Nie mogą istnieć fakty, iż personel placówek pocztowych nic nie wie o formach oszczędzania, a przed kasami spółdzielni oszczędnościowo - pożyczkowych (SOP) wobec zbyt wolnego załatwiania, tworzą się długie kolejki chłopów. Popularyzacja oszczędzania — podkreślił tow. Edmund Szczepański — to nie dorywcza akcja tylko w październiku, lecz systematyczne działanie przez cały rok.

Działalność powiatowych komitetów upowszechnienia oszczędzania omówił kierownik Wydziału Ekonomicznego KW PZPR — Władysław Waszkiewicz. Pracę dotychczasową tych komitetów uznać należy za niewystarczającą, a fakt, iż z powiatów łomżyńskiego i monieckiego przybyli na naradę przedstawiciele absolutnie nie zorientowani, świadczy o lekceważeniu poważnego problemu gospodarczego.

Tow. Władysław Waszkiewicz podkreślił też ogromne **znaczenie polityczne, gospodarcze i społeczne** wysuniętego **hasła — przekazywania funduszu zakładowego książeczki PKO.** W całym kraju wypłaconych będzie z funduszu zakładowego około 3,5 miliarda złotych. Niezależnie od tego wypłacana będzie nadwyżka wypracowana przez spółdzielnie pracy. Stąd też wynika **poważne zadanie dla KSR, podstawowych organizacji partyjnych i rad zakładowych, aby przekonać załogi robotnicze o słuszności i celowości wypłacania funduszu za pośrednictwem książeczek PKO.** Między powiatami winno rozpocząć się **współzawodnictwo** w dziedzinie ilości zakładanych książeczek oszczędnościowych i szerszej popularyzacji oszczędzania poprzez osiąganie coraz większej ilości książeczek i kwot przypadających na tysiąc mieszkańców. Zbyt mało szkoły interesują się popularyzacją wśród młodzieży konkursu „Sztafeta oszczędnych".

Narada w KW PZPR, zapowiedziane narady w powiatach poświęcone popularyzacji oszczędzania — przyczynią się niewątpliwie do tego, aby w dziedzinie oszczędzania nasze województwo uzyskało lepsze wyniki niż dotychczas. (h)

Rzeka Pisa będzie ujarzmiona kosztem 240 mln zł

Przebudowa koryta rzeki Pisy oraz jej usprawnienie nabierają realnych kształtów. Obecnie — w oparciu o założenia projektowe przygotowane przez Rejon Dróg Wodnych w Giżycku — opracowuje się w Warszawie dokumentację wstępną dla omawianej inwestycji. Całkowity jej koszt wyniesie ok. 240 mln zł, a prace zrealizowane zostaną do końca 1970 r.

Plan przewiduje przebudowę koryta rzeki na całej długości, a więc od jeziora Roś do Narwi pod Nowogrodem. Celem tej korzystnej dla 3 województw: olsztyńskiego, białostockiego i warszawskiego inwestycji jest skrócenie koryta Pisy z 80,4 do 58 km, uregulowanie stosunków wodnych w dolinie rzeki oraz umożliwienie racjonalnego odprowadzania nadmiaru wód z systemu wielkich jezior mazurskich, a tym samym wzbogacenie zapasów wód w Narwi.

Przebudowa koryta Pisy pociągnie konieczność zmeliorowania w dolinie rzeki 10 tys. ha łąk i pastwisk. Koszt zmeliorowania tych terenów szybko się zamortyzuje, dzięki znacznemu podniesieniu wydajności użytków zielonych i rozwojowi hodowli. (PAP)

W Nowoberezowie (pow. hajnowski) będzie budowana w czynie społecznym świetlica gromadzka. Mieszkańcy gromady intensywnie zbierają środki na ten cel.

NA ZDJĘCIU: mieszkańcy Nowoberezowa dokonują rozbiórki starego domu, aby przygotować plac pod budowę świetlicy.

Fot. Z. Zaremba

Plany batalii ROLNICZEJ

Ciąg dalszy ze str. 3

zebraniu krytykowano projekt planu wymiany zbóż, który ograniczał się tylko do owsa. Wnioski ludności szły w kierunku wprowadzenia także wymiany jęczmienia i innych roślin. Domagano się od GRN większej pomocy we wprowadzeniu kontraktowanych kultur przemysłowych. Mieszkańcy wsi Mącze i Marcinkowo domagali się wprowadzania do zasiewów rzepaku ozimego.

Cały bogaty materiał z odbytych zebrań wiejskich przeanalizowały resortowe komisje GRN oraz komisje powołane do opracowania planu i programu rozwoju tych gromad. Rozważano realność i celowość poszczególnych wniosków i zdecydowaną większość spośród nich uwzględniono w projekcie programów rozwoju. Wiele z nich stanowi bogaty materiał do bieżącej pracy prezydium i komisji.

Tak opracowany plan Kalinowa i Sokół nie tylko odzwierciedla istotne zamierzenia i potrzeby miejscowej ludności, ale posiada także rzeczywistą gwarancję, że będzie on konsekwentnie realizowany przez wszystkich rolników.

O dobrej organizacji zebrań wiejskich w gromadzie Kalinowo, o powszechnym zainteresowaniu rozwojem i zadaniami gospodarczymi swego terenu, świadczyć może także fakt, że uczestniczyło w nich przeciętnie od 80 do 85 proc. ogółu mieszkańców, a w Sokołach od 80 do 95 proc.

Wspomniany tryb opracowywania planów gromady daje możliwość aktywizacji wszystkich radnych, członków komisji i każdego rolnika w decydowaniu o przyszłości swej wsi i gromady. W wielu wsiach zebrania były poprzedzone dyskusją z rolnikami na temat możliwości rozwoju własnego gospodarstwa.

Bardzo istotną rolę przy opracowaniu programów rozwoju gromady Kalinowo i Sokół odegrały również wiejskie komitety FJN, Komitety Gromadzkie PZPR i Gromadzkie Komitety ZSL. Szczególnie dużo wysiłku i aktywności wykazywały KG PZPR i aktyw partyjny.

Na posiedzeniu Komitetu Gromadzkiego PZPR w Kalinowie wspólnie z Prezydium GRN w dniu 9 lutego 1962 r. podjęto wniosek w sprawie budowy mieszkania dla lekarza-dentysty, utworzenia punktu fryzjerskiego oraz budowy sali gimnastycznej przy szkole podstawowej w Kalinowie, co ujęte zostało w planie.

Ostateczny projekt programu i planu rozwoju gromady Kalinowo stał się przedmiotem obrad sesji GRN w dniu 3. III. 1962 r. W trakcie dyskusji, zarówno radni jak i zaproszeni goście, analizowali sposób zabezpieczenia realizacji najważniejszych postanowień planu i programu. Jest on bardzo mobilizujący i konkretny. Program jak i plan gospodarczy na lata 1962 — 1965 w zakresie struktury zasiewów gospodarstw indywidualnych ilustruje tabela zamieszczona w artykule.

Rodzaj uprawy	Wykonanie w 1961 r. (w ha)	Plan na 1962 r. (w ha)	Plan na 1965 r. (w ha)
Pszenica	68	110	190
Żyto	384	400	420
Jęczmień	67	100	180
Owies	370	360	350
Ziemniaki	231	250	344
Buraki cukrowe	11	25	32
Rzepak	—	5	15
Kukurydza	6	13	15

Zarówno w planie gospodarczym jak i w programie rozwoju gromady na okres planu 5-letniego wydajność 4-ch podstawowych zbóż wzrośnie przeciętnie o 2 kwintale z ha.

Dużo miejsca poświęcono także zagadnieniom zagospodarowania PFZ, zalesienia nieużytków, rozwoju oświaty rolniczej, polepszenia dróg lokalnych oraz usług (szczególnie dla wsi), podniesienia zdrowotności oraz rozwoju pracy kulturalno - oświatowej. Dlatego też dorobek tych gromad w dziedzinie planowania gospodarczego — obok wielu jeszcze słabości — jest duży i pod wieloma względami może służyć jako przykład dla wielu GRN.

Problem planowania gospodarczego w większości GRN jest właściwie zrozumiany i doceniany. Takich GRN, jak Kalinowo czy Sokoły, które poczuły się w pełni gospodarzem swego terenu jest już wiele. Niestety, są i takie GRN, które problematykę planowania traktują jeszcze dość formalnie, a przy opracowywaniu planów nie w pełni doceniają znaczenie czynnika społecznego oraz inicjatywy twórczej rolników.

Ujęcie działalności gospodarczej GRN w formie planów przyczyni się do bardziej ekonomicznego wykorzystania środków produkcji i uruchomienia rezerw, podniesie rolę i znaczenie GRN, jako organów władzy, kierujących zarządzaniem sprawami terenu, zwiększy troskę o coraz lepsze zaspokajanie i poprawę warunków bytowych ludności wsi.

JERZY KOSZEL
sekretarz Prez. WRN w Białymstoku

SPORT

Dla każdego po jednej bramce

W uzupełnieniu podanych wczoraj wyników piłkarskiej klasy A informujemy, że mecz LZS Uhowo — Husar Nurzec zakończył się zwycięstwem Husara 11:0.

1. Husar Nurzec	17: 3	50:17
2. Skra Czarna Wieś	15: 3	35:12
3. Żubr Białowieża	14: 6	19:12
4. Sokół Sokółka	11: 7	25:20
5. Ognisko Białystok	10:10	22:24
6. Mazur II Ełk	8:12	19:27
7. Gwardia II Białystok	6:12	20:19
8. Jagiellonia Białystok	6:12	16:18
9. LZS Uhowo	5:15	16:44
10. Wigry II Suwałki	4:16	11:40

Siatkarki MKS Białystok i siatkarze AZS na czele A klasy

Zakończyła się I runda spotkań A klasy w piłce siatkowej kobiet. Oto aktualna tabela (w I rubryce ilość spotkań, w II — ilość pnnktów, w III — stosunek setów):

1. MKS Białystok	4	4	12: 3
2. MKS Łapy	4	3	9: 6
3. Ognisko Białystok	4	1	9: 0
4. MKS Bielsk - Podlaski	4	1	5: 0
5. AZS II Białystok	4	1	3:11

Za oddanie dwóch spotkań vo wycofana została z rozgrywek Cresovia Siemiatycze. II runda rozpocznie się 15 bm.

W A klasie mężczyzn doszło do bardzo ciekawego spotkania AZS — Włókniarz Białystok. Po zaciętej grze zwyciężył AZS 3:2 (13:15, 15:10, 15:13, 10:15, 15:10), umacniając tym samym prowadzenie w tabeli. Również zambrowianie byli świadkami ciekawego meczu ZKS — Gwardia II B-stok. Wygrała, zasilona Szamotowiczem I J. Paczusko, Gwardia II 3:1. W Bielsku miejscowy Tur pokonał Orła Kolno 3:0. Do zakończenia I rundy pozostało siatkarzom jeszcze kilka spotkań. II runda ma się rozpocząć 29 bm. (ko)

Z województwa

Bielsk - Podlaski. Miejscowy PKKFiT zorganizował mistrzostwa powiatu w tenisie stołowym i szachach. Mistrzostwo w ping-pongu zdobył Aleksiejuk (Tur), zwyciężając w finale swego kolegę klubowego Waleriana 2:1. Trzecim był Miniuk (Tur), a czwartym Werbowski, który zdobył mistrzostwo powiatu LZS. Startowało 29 zawodników. W turnieju szachowym wzięły udział 42 osoby. Mistrzostwo zdobył Wieroiński (PBT) przed Szulcem (PBT) i Piterowem (TE). W meczu ligi tenisa stołowego Tur pokonał Husara Nurzec 5:0.

Łomża. Odbyły się tu zawody gimnastyczne szkół podstawowych, w których startowało łącznie 42 dziewcząt i chłopców. Trójbój chłopców przyniósł zwycięstwo Pionie (Szkoła 7) — 28,1 pkt. W dwuboju dziewcząt najlepszą okazała się Podwójcik (Szkoła 2) — 19,1 pkt. Zespołowo wśród chłopców zwyciężyła Szkoła 2 przed Szkołą 7 i Szkołą z Wizny. W kategorii dziewcząt wygrała również Szkoła 2 przed Szkołą 7 i Szkołą 4.

W Łomży zakończył się kurs wf dla absolwentów szkół średnich, 25 osób uzyskało tytuł pomocnika instruktora wf. (del)

Kącik lotniczy

5 bm. o godz. 17 na lotnisku Białostockiego Aeroklubu odbędzie się zebranie organizacyjne sekcji spadochronowej. Obecność wszystkich członków obowiązkowa — warunkuje dopuszczenie do skoków.

PZU UBEZPIECZENIE SAMOCHODU WYDAJE SIĘ DROGIE TYLKO PRZED WYPADKIEM 444-1

PRACOWNICY POSZUKIWANI

Kętrzyńskie Przedsiębiorstwo Budowlane w Kętrzynie zatrudni natychmiast na terenie m. Kętrzyna oraz Giżycka i Węgorzewa — przy robotach budowlanych pracowników w/g zawodów: **20 MURARZY, 8 TYNKARZY, 6 TYNKARZY ELEWACYJNYCH, 8 BETONIARZY, 2 SPAWACZY** z kwalifikacjami, **2 ZBROJARZY, 30 ROBOTNIKÓW NIEWYKWALIFIKOWANYCH.**

Praca i płaca obowiązuje w/g Układu Zbiorowego w Budownictwie.

Hotel i stołówka — zapewnione są na miejscu budowy.

Bliższych informacji udzieli Dział Zatrudnienia Kętrzyńskiego Przedsiębiorstwa Budowlanego w Kętrzynie, ul. Poznańska 17 (barak), telefon nr 277 i 272. k 440-00

PRZETARGI

MIEJSKIE PRZEDSIĘBIORSTWO GOSPODARKI KOMUNALNEJ W BIAŁYMSTOKU ogłasza **przetarg** na dostawę 30 sztuk pni służących do rąbania mięsa. (Dopuszcza się również oferowanie mniejszej ilości). Pnie winny być wykonane z drzewa twardego, jak: dąb, jesion, klon, buk lub grab. Średnica pnia od 50—70 cm, wysokość od 60—80 cm.

Oferty należy składać osobiście lub pocztą, w zalakowanych kopertach, w biurze Zarządu ul. Plutonowa, barak nr 3, w terminie **do dnia 30 kwietnia 1962 roku.**

W przetargu mogą wziąć udział jednostki państwowe, spółdzielcze lub prywatne. k 461-0

Ogłoszenie w „Gazecie" to najlepsza forma REKLAMY

LOKALE

Zamienię mieszkanie 3-pokojowe w Opolu lub województwie, względnie w Sosnowcu, Wrocławiu, Koszalinie, Słupsku — na 2-pokojowe w Białymstoku. Wiadomość: ul. Częstochowska 25/39, telefon 47-89, godz. 8—16. p 380-1

SPRZEDAŻ

Dom z placem i budynkiem gospodarczym — sprzedam. Wiadomość: Kamińska Stanisława, położna, Trzcianne, pow. Mońki. g 1099-1

Maszynę dziewiarską dwupłytową — sprzedam. Białystok, ul. Krakowska 5 — Borowska. g 1101-1

Samochód osobowy „Gaz-67", stan dobry — sprzedam. Waszczuk Kazimierz — Jurowce 2 k/Wasilkowa. g 1105-1

6 ha ziemi z zabudowaniem kolonia Widowo, przy szosie do Hajnówki, pow. Bielsk - Podlaski — sprzedam. Borowski Jan. p 384-00

Dom wolny z ogrodem 5.000 m kw., ogrodzony siatką, 200 drzew owocujących w Wołominie k/Warszawy — sprzedam: Wiśniewski, Wołomin, Przejazd 13 m. 4, 20 minut od stacji. k 585-00

ZGUBY

Zgubiono zegarek marki „Zorka", Białystok, Krakowska 9, DMR. g 1100-1

Zgubiono protezę zębów przy torach kolejowych między Czarną Wsią — Czarnym Blokiem. Zwrot za wynagrodzeniem. Białystok, Wasilkowska 69. g 1104-1

Charko Witold zgubił dowód rejestracyjny na motocykl WFM oraz tablicę rejestracyjną AB-76-98. p 358-1

Ciborek Czesław zgubił tablicę rejestracyjną AB-73-31. p 359-1

Kaliszczak Emil, Grochowski Jerzy zgubili legitymacje szkolne nr 382, 304 wydane przez ZSE. g 1102-1

Milanowski Stanisław zgubił prawo jazdy nr 0216/1955 wydane przez Wydział Komunikacji w Augustowie. p 353-1

Milewska Emilia zgubiła legitymację szkolną nr 128. p 381-1

Morzy Krzysztof zgubił tablicę rejestracyjną nr AB 76-05 od motocykla marki WFM, wydaną przez Prezydium Powiatowej Rady Narodowej Wydział Komunikacji w Siemiatyczach. p 365-1

Siemieniako Czesław, zam. Sokółka, Plac Kościuszki 21, zgubił świadectwo ukończenia Szkoły Podstawowej, metrykę urodzenia. p 362-1

Tur Monika zgubiła świadectwo ukończenia Liceum dla Wychowawczyń Przedszkoli w Białymstoku, wydane w roku szkolnym 1955/56. g 1103-1

Unieważnia się zagubioną pieczątkę o treści: Centralna Składnica Harcerska Oddział Warszawa — Składnica w Białymstoku ul. Lipowa nr 10, tel. 20-42. g 1097-0

Woroszyło Tadeusz zgubił świadectwo Dojrzałości wydane w 1957 r. przez Technikum Mechaniczne w Białymstoku. g 1106-1

Wszeborowski Leszek zgubił przepustkę wydaną przez ZZPB w Zambrowie. p 344-1

Zochowska Jadwiga zgubiła legitymację ubezpieczeniową wydaną przez ZZPB w Zambrowie. p 345-1

RÓŻNE

Uprzejmie zawiadamiam Szanowną Klientelę, że Zakład Zegarmistrzowski z ulicy Lipowej 31/33 (obok baru mlecznego) został przeniesiony na ul. Malmeda nr 2, róg Lipowej (naprzeciw Drukarni). Waliński Czesław. g 1092-1

Ob. Rudalska Eugenię, zam. Białystok, Mickiewicza 15, przepraszam za słowa wypowiedziane dnia 31. I. i 2. II. 61 r. Chwicewska Wanda — Białystok, ul. Szpitalna 8. g 1094-1

Radio - naprawa S. Skumbin — Białystok Waryńskiego 11, tel 46-30. 3-miesięczna gwarancja naprawy. g 1082-0

DOKĄD DZIŚ idziemy?

W BIAŁYMSTOKU

TEATRY

Teatr im. Al. Węgierki — „Fircyk w zalotach", godz. 19.

Teatr Lalek — „Świerszcz" — „Tymoteusz Rimcimci" (widowisko zamknięte).

KINA

„Pokój" — „Dwaj panowie „N", prod. polskiej (od lat 16), dodatek — „Węzeł", godz. 10.30, 13, 15.30, 17.45 i 20.15.

„Ton" — „Tygrysy na pokładzie", kolorowa komedia radziecka (od lat 7), dodatek — „FIS", godz. 10, 12, 14, 16, 18 i 20.

„Syrena" — „Alicja w krainie czarów", prod. USA (od lat 7), dodatek — „Zaginiona piłka", godz. 10.30, 13, 15.30, 17.45 i 20.

„TPP-R" — „Załoga", prod. polskiej (od lat 12), godz. 15.30; „Dzieci Kanonierskiego", prod. radzieckiej, dla KMFR, godz. 18 i 20.

Kino-Teatr Zw. Zaw. — „Paryżanka", prod. francuskiej (od lat 18), godz. 17 i 20.

Kino MO — „Gwiazdy", prod. bułgarskiej (od lat 16), godz. 17 i 19.

„Roma" — „Kapitan z Kolonii", prod. NRD (od lat 14), godz. 18.

KLUB

Klub Międzynarodowej Prasy i Książki — czynny od godz. 10 do 22.

Księgarnia Klubu czynna w dni powszednie od godz. 10 do 18.

W WOJEWÓDZTWIE

Teatr Lalek „Świerszcz" — „Jak krawiec Niteczka został królem" (Jedwabne)

KINA

„Polonia" w Ełku — „Les Girls"

„Orzeł" w Ełku — „Z soboty na niedzielę"

„Bałtyk" w Suwałkach — „Słaba płeć"

„Merkury" w Suwałkach — „Maria z krainy jezior"

„Millenium" w Łomży — „Wojna i pokój"

„Październik" w Łomży — „Romeo i Julia"

Grajewo — „Wyzwanie"

Augustów — „W środku nocy"

Olecko — „Wakacje z Moniką"

Goldap — „Biały szejk"

Bielsk - Podlaski — „Czerwony sygnał"

Siemiatycze — „Teresa Raquin"

Łapy — „Fortunella"

Hajnówka — „Biedni bogacze"

Zambrów — „Tajemnica szyfru"

Wasilków — „Świadek oskarżenia"

Czarna Wieś — „Dama Kameliowa"

Sokółka — „Akt oskarżenia"

Wys. Maz. — „Królewna ze złotą gwiazdą"

Kolno — „Nocą, kiedy przychodzi dabel"

Knyszyn — „Chleb i róże"

Mońki — „Dopóki jesteś ze mną"

W RAZIE WYPADKU

Wojewódzka Stacja Pogotowia Ratunkowego, tel. biura wezwań 09, informacji pogotowia 22-22.

Pogotowie dziecięce, czynne od godz. 19 do 7.

Pogotowie MO — tel. 07.

Straż Pożarna, tel. 08.

Apteka nr 4, ul. Mazowiecka 44, tel. 22-30.

Apteka nr 57, ul. Sienkiewicza 53, tel. 62-24.

Ciekawsze AUDYCJE RADIOWE

PROGRAM I

7.25 Muzyka poranna; 8.50 Korespondencja z zagranicy; 9.20 Piosenki; 9.40 Dla przedszkoli; 10.00 Koncert muzyki rosyjskiej i radzieckiej; 11.00 „Gacek" — opow. A. Koumby; 12.45 „Na swojską nutę"; 13.30 „6×10 minut melodii z różnych krajów"; 14.30 Radiostacja harcerska; 15.10 Dla młodzieży szkolnej; 16.05 „Książki, które na was czekają"; 16.35 Koncert życzeń; 18.10 „Radiostacja młodości"; 18.50 Radiowy kurs nauki języka rosyjskiego; 19.05 Koncert Ork. PR; 20.30 „Stworzenie świata" — słuchowisko; 21.10 Muzyka; 21.30 Wieczorny koncert muzyki baletowej; 22.00 Gra Ork. Taneczna PR.

PROGRAM II

7.50 Muzyka poranna; 8.35 Radiowy kurs nauki języka angielskiego; 9.00 Gra Polska Kapela pod dyr. F. Dzierżanowskiego; 9.40 W różnych rytmach; 10.00 Wesoły autobus; 11.00 Poranny koncert symfoniczny; 12.15 Skandynawskie melodie i piosenki; 15.00 Przez morza i oceany; 15.30 Dla dzieci; 16.30 Z miast i wsi województwa; 16.45 Radio - reklama; 16.50 Nasi najlepsi — rep. dźw.; 17.05 Koncert życzeń; 19.30 Rozmowa z min. Kultury i Sztuki T. Galińskim; 20.15 Tydzień muzyki węgierskiej; 21.40 W rytmie walca; 22.00 Panorama muzyki polskiej; 23.00 Muzyka taneczna.

Biał. Zakł. Graf. F-8

99

OSTATNIA NOC w Ciudad Trujillo

MIKE W. KERRIGAN

Możesz już iść.

De la Maza spotkał w hotelu Oliveirę i Murphyego.

— Co mówił stary? — zapytał Oliveira.

— Powiedział, że jest zadowolony — odparł de la Maza.

— Nic więcej?

— Że jest bardzo zadowolony.

Przed wyjściem z lotniska czekał czarny boy z podręczną walizką Murphyego, wyniesioną z samolotu. Nim wsiedli do Plymoutha, Ruiz Oliveira umówił się z Murphym na wieczór: przyjdzie po niego do hotelu, o dziesiątej.

Boy bezczelnie przypatrywał się Murphyemu.

— A ten chłopak? — zapytał Murphy. — Skąd on do mojej walizki?

— To pański boy — wyjaśnił Oliveira. — Zostanie z panem, jako tako zna angielski.

— Nie potrzeba mi boya. Przecież w hotelu jest służba.

— Pan ma zawsze za dużo do powiedzenia — odparł de la Maza.

— To jest właśnie boy z Cosmosu, przydzielony do pańskiej dyspozycji.

Murphy nie kwapił się z pożegnaniem. Chciał jeszcze o coś zapytać zastanawiał się nad tym pytaniem.

— Słucham — odezwał się Octavio cofając wyciągniętą dłoń. — Ma pan coś jeszcze?

— Panie de la Maza, tylko jedno pytanie... Pan wie, że znam trochę hiszpański... Wydawało mi się — ciągnął Murphy — że pułkownik powiedział coś o moim odlocie, i o mojej sytuacji, kiedy jeszcze nie dowiedział się od

100

pana, że trochę rozumiem po hiszpańsku. Mówił, że nie mogę stąd odlecieć, czy coś podobnego...

De la Maza zaśmiał się.

— Nonsens. Pułkownik nic takiego nie powiedział.

— Musiałem źle zrozumieć.

— Na pewno źle pan zrozumiał.

— To znaczy, że jutro mógłbym odlecieć?

— Natychmiast po remoncie maszyny. Na pewno źle pan zrozumiał słowa pułkownika.

Czarny Plymouth ruszył z miejsca.

Murphy siedział przy kierowcy, boy na tylnym siedzeniu. Wjechali do Ciudad Trujillo.

Olbrzymi neon odcinał się ostro od ciemniejącego nieba. Murphy przeczytał: „BÓG i TRUJILLO".

26

Nie miałem ochoty na spotkanie z Harriet Claire. Ostatni raz widziałem ją przed trzema miesiącami.

— Harriet — mówiłem jej wtedy, — nie rozmawiajmy o tym.

Jeszcze nie, zaczekaj. Zapomnijmy na razie o naszych przeklętych problemach, o tych sprawach, którymi trują się wszyscy wokół, i my... Zapomnij, na razie, że mamy coś do rozstrzygnięcia. Potrafisz zapomnieć?

Działo się to u mnie w domu. Siedziałem przy niej na poręczy fotela.

— Obiecałeś, że powiesz. Czemu odkładasz? — zapytała Harriet. — Musimy jakoś to załatwić... Ale zdaje się, że wiem co chcesz powiedzieć. Lepiej nie mów.

Żałowałem już, że zaprosiłem ją do siebie na ostatnią rozmowę. Wszystko zepsuła. Zależało mi, żebyśmy byli jeszcze raz z sobą, ostatni raz — i żeby pamiętać o tym spotkaniu, może ostatnim, nigdy nie przemijającym.

— Harriet — powiedziałem — czy naprawdę łączy nas już tylko ten jeden temat i nic więcej? Czy cała twoja miłość, o której tak wiele mówiłaś, skoncentrowała się na tym jednym pragnieniu? Porozmawiamy dzisiaj ostatecznie, tak jak obiecałaś, i powiem ci szczerze co myślę, ale nim to nastąpi, podaruj mi jeszcze godzinę, dorzuć tę

101

jedną godzinę do kilkunastu miesięcy, które spędziliśmy razem. Bądź wspaniałomyślna.

Przysunęła się bliżej i przytuliła twarz do mego ramienia.

— Mike, to nie ma sensu. Sam wiesz, jak się skończy ta pożegnalna godzina. Znowu ci powiem, kiedy mnie przytulisz, że jest mi wszystko jedno, i że zgadzam się na to, co tylko zechcesz, byle cię nie stracić. Powiem ci, że godzina z tobą wynagradza mi wszystko, nawet gdybym przez całe życie miała być nieszczęśliwa, i że stać mnie na taką cenę... Mike, to do niczego nie prowadzi, ty wiesz. Nie mogę tak dłużej, zrozum mnie, nie mogę...

Pocałowałem ją, lecz ten pocałunek w niczym nie przypominał smaku naszych pierwszych pocałunków.

Kiedy po dwóch godzinach stanęła przede mną, gładko uczesana, że szminką na ustach, z zegarkiem na przegubie dłoni, w pończochach, ale jeszcze bez pantofli — zapytała:

— No więc? Co postanowiłeś?

— Chodźmy stąd — powiedziałem. — Pójdziemy do jakiegoś baru.

Po raz ostatni, Harriet — pomyślałem — to wszystko dzieje się po raz ostatni. Już nigdy nie poproszę, żebyś przyszła do mnie. Może nawet się zgodzisz nie wiem, ale nie poproszę o to, nie chcę twojej wspaniałomyślności, nie, nawet nie to, tylko nie umiem być wdzięczny, nie chcę być wdzięczny, nikomu. Swojej ceny, o której mówiłaś, także nie zapłacisz: nieszczęściem całego życia za godzinę ze mną. Tak się tylko mówi. Nieszczęściem, szczęścia — jakie to naiwne, banalne i nieprawdziwe. Mamy w życiu coś do załatwienia, i ostatecznie każdy załatwia swoje sprawy jak tylko umie, nie licząc się z nikim.

Weszliśmy do wąskiego snack-baru i usiedliśmy na wysokich stołkach przyśrubowanych do podłogi, w samym kącie, tam gdzie metalowa bariera długiej lady przytykała do drewnianej boazerii ściany.

— Martini — powiedziałem do barmana. Znał mnie zaglądałem tu od czasu do czasu. — Dla pani dodatkowo cheesecake. — Harriet miała dziwaczny zwyczaj zagryzania alkoholu sernikiem.

— Dry Martini, czy specjalne?

(CIĄG DALSZY NASTĄPI)

„GAZETA"! 45-76 Słucham

CO Z DOMEM KIEROWCY?

W. L. — Przed dwoma laty zbierano pieniądze na Dom Kierowcy. Podobno Dom ten nie będzie budowany. Dlaczego? Czy w związku z tym można wycofać wpłacone pieniądze?

Odpowiada kierownik Wydziału Komunikacji Prezydium WRN — **Wincenty Sawicki:** Przed dwoma laty kierowcy Białostocczyzny podjęli zobowiązanie zebrania funduszy na Dom Kierowcy, którego koszt obliczono na około 5 milionów złotych. Niestety, jak dotychczas wpłynęło zaledwie 100 tys. zł i w związku z tym postanowiono zrezygnować z budowy. Ponieważ poszczególne instytucje nie są zdecydowane, co zrobić z wpłaconymi pieniędzmi — czy zwrócić je, czy przeznaczyć na cele społeczne, zwołamy jeszcze w tym miesiącu zebranie Społecznego Komitetu Budowy Domu Kierowcy, który podejmie ostateczną decyzję w tej sprawie.

DOWÓD OSOBISTY

T. K. — Mój teść, urodzony w 1876 roku, nie posiada dotychczas dowodu osobistego, a jedynie dowód z okresu okupacji. Z wyrobieniem dowodu są kłopoty, gdyż teść nie może otrzymać metryki urodzenia z powodu zniszczenia wszystkich dokumentów w miejscu jego urodzenia. Świadków również nie ma, gdyż teść jest w podeszłym wieku. Co zrobić w tej sytuacji, aby teść otrzymał dowód osobisty?

Odpowiada naczelnik Wydziału Dowodów Osobistych Komendy Wojewódzkiej MO — kpt. **Michał Rybacki:** Zostało już wydane polecenie, aby ludziom w podeszłym wieku wydawać dowody osobiste na podstawie jakiegokolwiek posiadanego dokumentu, albo tylko po wypełnieniu ankiety i złożeniu ustnych wyjaśnień. W tym wypadku nie powinno więc już być trudności w otrzymywaniu dowodu osobistego w Komendzie Miasta MO.

ZASIŁEK RODZINNY NA ŻONĘ

C. J. — Kiedy przysługuje zasiłek rodzinny na żonę?

Odpowiada dyrektor ZUS — **Władysław Szymański:** Zasiłek rodzinny na żonę przysługuje pracownikowi wtedy, gdy żona nie pracuje i pozostaje na całkowitym jego utrzymaniu i gdy wychowuje choćby jedno dziecko do lat 8, na które przysługuje zasiłek rodzinny. Ponadto zasiłek ten przysługuje na żonę, która ukończyła 50 lat życia, albo gdy żona jest inwalidą, I, II lub III grupy.

SŁUŻBOWE BUTY

S. J. — W 1958 roku powinienem otrzymać, zgodnie z obowiązującymi przepisami, służbowe buty, które wydawane są raz na trzy lata. Buty te otrzymałem dopiero w 1961 roku. Poprzednich dwóch lat nie chcą mi zaliczyć do okresu używalności butów. Czy słusznie?

Odpowiada starszy inspektor ochrony pracy przy WKZZ — inż. **Włodzimierz Sobieszuk:** Okres tych dwu lat powinien być zaliczony do okresu używalności butów. W tej sprawie należy interweniować w radzie zakładowej, albo udać się do technicznego inspektora pracy swego związku zawodowego.

KSIĄŻECZKI SPAWACZA ELEKTRYCZNEGO

I. Z. — W 1960 roku ukończyłem Zasadniczą Szkołę Zawodową w Starosielcach. Dotychczas jednak nie otrzymałem książeczki spawacza elektrycznego. Uniemożliwia mi to awansowanie do wyższej grupy uposażenia.

Odpowiada kierownik referatu szkół zawodowych Kuratorium Okręgu Białostockiego — inż. **Stanisław Jarocki:** Książeczkę spawacza elektrycznego otrzymać może jedynie absolwent Zasadniczej Szkoły Zawodowej po ukończeniu 18 roku życia. Ponieważ część absolwentów szkoły w Starosielcach nie miało 18 lat, musieli oni czekać na otrzymanie książeczki. Absolwenci roku 1960 książeczki te mogą jeszcze dziś otrzymać. Natomiast absolwenci szkoły z roku 1961 książeczek nie otrzymali dotychczas z powodu braku druków. Kuratorium pomoże szkole w otrzymaniu tych druków w najbliższym czasie.

POZBAWIENIE PRAWA JAZDY

M. N. — Na mocy wyroku sądowego zostałem pozbawiony prawa jazdy na okres 1 roku. Od kiedy liczy się ten rok — od chwili spowodowania wypadku, czy od daty rozprawy sądowej?

Odpowiada kierownik Wydziału Komunikacji Prezydium WRN — **Wincenty Sawicki:** Okres pozbawienia prawa jazdy liczy się od chwili odbycia kary więzienia, albo — jeśli kara więzienia była w zawieszeniu, to od czasu uprawomocnienia się wyroku. W wypadku kar administracyjnych — okres ten liczy się od dnia popełnienia przestępstwa.

SPRAWY KOLEI

M. W. — Przejazd kolejowy w Starosielcach jest ciągle zatarasowany. Nawet pogotowie ratunkowe czeka godzinami na podniesienie szlabanu.

A. Ł. — Czy nie można by uruchomić przystanku kolejowego na Nowym Mieście?

Odpowiada naczelnik oddziału przewozów PKP — **Jan Jaworski:**

■ Jeszcze dzisiaj zawiadowca stacji w Starosielcach otrzyma polecenie uregulowania tej sprawy. Przejazd w Starosielcach będzie usprawniony.

■ Sprawa uruchomienia przystanku kolejowego na tzw. Horodniance ciągnie się już od 1945 roku. Niestety, w żadnym wypadku nie można tu uruchomić przystanku kolejowego, ze względu na warunki terenowe.

CZĘŚCI ZAMIENNE DO PRALEK

A. L. — W żadnym sklepie białostockim nie mogłam kupić potrzebnej mi części zamiennej do pralki wyprodukowanej w Czarnej Wsi. Zwróciłam się więc do Wytwórni Wyrobów Precyzyjnych, gdzie otrzymałam potrzebną mi część. Składam WWP w Czarnej Wsi serdeczne podziękowanie.

Od redakcji: Z przyjemnością drukujemy te słowa podziękowania pod adresem WWP w Czarnej Wsi. Czy jednak „Arged" nie powinien zaopatrzyć sklepów w większy wybór części zamiennych do czarnowiejskich pralek?

GODZINY PRACY KIOSKÓW „RUCH"

J. B. — Czy sprzedawców kiosków „Ruch" obowiązują jakieś stałe godziny pracy? Jedna ze sprzedawczyń kiosku przy ul. Malmeda (obok „Nowoczesnej") zamyka kiosk w dowolnych godzinach.

Odpowiada kierownik oddziału miejskiego „Ruch" — **Tadeusz Stec:** Pracowników kiosków obowiązują stałe godziny pracy. Ogólnie określając, kioski w śródmieściu powinny być otwarte w godz. 6-21, na peryferiach — w godz. 6—18. Kiosk przy ul. Malmeda powinien być czynny od godz. 5.45 do godz. 20.

CZY BĘDZIE PORADNIA LOGOPEDYCZNA

W. W. — Lekarz logopeda w Przychodni Zdrowia Psychicznego przy ul. Warszawskiej przyjmuje dzieci tylko powyżej lat 7. Dokąd się udać z dzieckiem młodszym, które ma wadę wymowy?

Odpowiada inspektor pediatrii Wydziału Zdrowia i Opieki Społecznej Prezydium MRN — dr **Lucjan Skorochodzki:** W Białymstoku nie ma, mimo licznych starań, Poradni Logopedycznej. Lekarz logopeda przyjmuje wprawdzie w Przychodni Zdrowia Psychicznego, ale z powodu bardzo dużej ilości pacjentów i strasznych warunków lokalowych, nie może on udzielać porad wszystkim dzieciom. Gdyby tylko Wydział Zdrowia otrzymał lokal na Poradnię Logopedyczną, zostałaby ona uruchomiona i zatrudnilibyśmy większą ilość lekarzy tej specjalności.

BRUDY NA SIENNYM RYNKU

O. T. — Chcemy wszyscy, aby Białystok był czystym miastem. Wystarczy jednak obejrzeć Sienny Rynek, aby przekonać się, jak tam brudno. Tuż w pobliżu siedziby Spółdzielni Zaopatrzenia i Zbytu, użytkownicy sąsiednich budek i kiosków wyrzucają odpadki. Czy nie można by ustawić tu pojemników na śmieci?

Odpowiada dyrektor MPO — **Michał Śliżewski:** Pojemniki na śmieci ustawiamy wtedy, gdy instytucja czy osoba prywatna wydzierżawi je od MPO i płaci za ich opróżnianie. Wiele sklepów handlu uspołecznionego wydzierżawia takie pojemniki, ale właściciele prywatni na ogół nie. Dotyczy to również sprzedawców z Rynku Siennego.

Od redakcji: W tym wypadku przydałyby się mandaty, którymi dzielnicowy MO „nagrodziłby" właścicieli prywatnych budek przy Rynku Siennym, za zaśmiecanie.

Wczoraj dyżurowała
ANIELA ŁABANOW

Dziś dyżuruje
BOHDAN HRYNIEWIECKI

Pytania i wnioski do rubryki „GAZETA" ... Słucham" przyjmujemy tylko w poniedziałki, wtorki i środy w godzinach 10—12.

NA PYTANIA, KTÓRE NIE ZNALAZŁY SIĘ W DZISIEJSZEJ RUBRYCE, ODPOWIADAMY TELEFONICZNIE DZIŚ W GODZ. 9—10, TEL. 45-76.

Restauracja „Lux"

Frytki wielkim luksusem

Restauracja „Lux", podobnie jak i inne miejskie jadłodajnie, prowadzi sprzedaż obiadów na wynos. Ta forma sprzedaży cieszy się dużym powodzeniem i coraz więcej konsumentów z niej korzysta.

Pisaliśmy swego czasu na łamach „Gazety" o złym zorganizowaniu sprzedaży obiadów na wynos. Na skutek naszej krytycznej uwagi sytuacja uległa poprawie. Wprowadzono usprawnienia, skrócono okres oczekiwania. Nadal jednak ta grupa konsumentów traktowana jest po macoszemu. Gospodynie odbierające obiady do domów, najczęściej nie mogą dostać bardziej atrakcyjnych potraw. Ba, nawet z otrzymaniem frytek są trudności.

— Od wielu miesięcy — pisze do nas stała klientka „Luxu" — stołuję się w restauracji. I kiedy tylko poproszę o frytki — otrzymuję odpowiedź: „Nie ma jeszcze, musi pani poczekać 30 — 45 minut. Jest sporo gości w sali, musimy ich obsłużyć".

Naszym zdaniem takie traktowanie konsumentów „spoza sali" — nabywających obiady z odebraniem do domu — jest jak najbardziej niesłuszne. Nie może być między jednymi a drugimi klientami żadnej różnicy. Skoro popularyzuje się tę formę sprzedaży, należy przestrzegać wszelkich zasad dobrej obsługi.

(t)

W kilku wierszach

■ Na dzisiejszym „wtorku Automobilklubu", który odbędzie się w Klubie Siedmiu, prelekcję na temat: „Tegoroczne przygotowania do turystyki motorowo-campingowej w kraju i za granicą" wygłosi Miron Szczepankowski.

*

■ Wieczorowy Uniwersytet Marksizmu - Leninizmu przy KW PZPR organizuje odczyt religioznawczy pt. „Katolicka teologia moralna". Odczyt odbędzie się 3 bm. o godz. 14 w sali konferencyjnej KW PZPR.

Lepsze warunki nauczania

Do końca bieżącej 5-latki miasto otrzyma 10 nowych szkół podstawowych

Tak jak i w całym kraju, sytuacja lokalowa naszych szkół nie jest dobra. Na jedną izbę lekcyjną w Białymstoku przypada obecnie 63,6 uczniów. A przecież z roku na rok liczba dzieci wzrasta. O ile więc w przyszłym roku szkolnym w naszych szkołach podstawowych będzie uczyć się 18.370 dzieci, to w roku 1965/66 ilość uczniów wzrośnie do 20.470. A należy także pamiętać, że czeka nas reforma szkolnictwa i że szkole podstawowej przybędzie jeszcze klasa ósma. Trzeba będzie tym klasom wygospodarować w szkołach izby lekcyjne.

Stąd też sprawa budowy szkół znajduje się w centrum uwagi władz oświatowych. Ilość nowych budynków dla szkół, które będą wznoszone w bieżącej 5-latce i ich lokalizacja jest już ustalona.

W ubiegłym roku, pierwszym roku 5-latki, miasto nasze otrzymało dwie szkoły podstawowe — 7-izbową przy ul. Świerkowej i 15-izbową przy ul. Ireny. W tym roku przewiduje się zakończenie budowy 15-izbowej szkoły przy ul. Suchej. W przyszłym roku do użytku zostanie oddana szkoła przy ul. Żurawiej (15 izb) i przy ul. Manifestu Lipcowego (15 izb). W roku 1964 mają być gotowe szkoły: przy ul. Warmińskiej (11 izb) i Radzymińskiej (15 izb), a w r. 1965 — przy ul. Łącznikowej (15 izb), osiedlu Grottigera (15 izb), przy ul. Jastrzębiej (15 izb) i szkoła podstawowa specjalna przy ul. Przemysłowej. Ponadto w roku 1963 będzie rozbudowana szkoła przy ul. Jesiennej.

Dwie z tych szkół budować będzie DBOR, pozostałe będą wznoszone z funduszów przeznaczonych na cele oświaty.

Nowe szkoły polepszą w znacznym stopniu warunki nauczania w naszym mieście. A od tych warunków zależą przecież także wyniki nauczania. W roku szkolnym 1966/67 przeciętna ilość uczniów przypadających na 1 klasę zmniejszy się do 55, wliczając w to klasę ósmą, która pozostanie w szkole podstawowej.

Jeśli chodzi o zaawansowanie przygotowań do budowy projektowanych szkół, to szkoła przy ul. Suchej jest w trakcie wykonywania. Szkoła przy ul. Żurawiej ma kompletną dokumentację techniczną i prawną. Podobnie jest ze szkołą przy ul. Manifestu Lipcowego, ale tu istnieją trudności z usunięciem z placu przyszłej budowy Wesołego Miasteczka.

Inne szkoły nie posiadają kompletnej dokumentacji. W toku ich przygotowania wyłania się wiele trudności. Muszą one być jak najszybciej przez wszystkie instytucje usuwane, aby szkoły w przewidzianym terminie były gotowe na przyjęcie uczniów. Jeśli chodzi o szkoły średnie, to w roku 1963 przewidziane jest zakończenie budowy gmachu Technikum Mleczarskiego, a w 1964 — warsztatów, internatu i sali gimnastycznej Technikum Budowlano - Drogowego. W latach 1963-64 ma być budowane Technikum Gospodarcze. Istnieje ponadto konieczność wybudowania Technikum Komunikacyjnego. Prowadzi się też dyskusję na temat budowy szkół artystycznych i medycznych.

Ogólny nakład finansowy na budowę nowych obiektów szkolnych w Białymstoku zaplanowany przez Kuratorium Okręgu Szkolnego, wynosi 117,9 mln złotych. (a)

Wysiłek uwieńczony sukcesem

Siły mierzone na zamiary

Do tradycji Państwowego Ogniska Baletowego w Białymstoku należy organizowanie popisów. W ten sposób pokazuje się rodzicom, pokazuje się mieszkańcom naszego miasta, całoroczny dorobek uczniów Ogniska.

Tegoroczny popis uczniów Ogniska został już przygotowany i jego program pokazywany jest publiczności na kilku występach w teatrze. Występom tym warto poświęcić nieco uwagi.

Państwowe Ognisko Baletowe nie jest szkołą zawodowych tancerzy — skupia ono amatorów, młodzież w wieku od sześciu do dwudziestu kilku lat. Całą tę grupę łączy hobby, którym jest taniec. Poświęcają mu wiele wolnego od nauki czy pracy — czasu. O tym, że czas ten nie jest bynajmniej zmarnowany, że spędzony był pracowicie, świadczy właśnie doroczny udany popis.

Popis przygotowany był bardzo ambitnie. Najlepiej o tym przekonują dwa balety, które znalazły się w jego programie. Nazwiska programów tych baletów — Schumann i Debussy — mówią o ich wartości. Czy siły zespołu mierzone były na zamiary? Niewątpliwie tak. Dziesiątki godzin wytężonej pracy uczniów i pedagogów dały wspaniałe rezultaty. Oglądając balet romantyczny Roberta Schumanna „Papillons" (Motyle), wielu spośród publiczności zapytywało, czy to tańczą rzeczywiście amatorzy. A wykonawcami byli: para solistów — Wiesława Białkowska i Jerzy Bułaj oraz uczennice III grupy młodzieżowej.

Drugi balet — pantomina „La Boite a Joujoux" (Zabawki) z muzyką Claude Debussy'ego nie był — bynajmniej łatwiejszy i przygotowanie go wymagało wiele pracy.

Poza tymi dwoma baletami widzieliśmy „Rytmy" w wykonaniu uczennic młodszej grupy. Ten numer zdobył największe uznanie publiczności.

Najlepsza para baletowa — Wiesława Białkowska i Jerzy Bułaj wykonali ponadto mazura, para — Halina Torańska i Zenon Witkowski — rumbę i czardasza.

Osiągnięcia prawie 300-osobowego Ogniska to zasługa przede wszystkim — Tamary i Cyryla Januszkowskich, a także akompaniatora — Żanety Zajczyk. Układ i reżyseria popisu Cyryla Januszkowskiego, scenografia — Doroty Łabanowskiej. Kostiumy, szczególnie efektowne w „Papillons" i „Rytmach" opracowali: Tamara Januszkowska, Dorota Łabanowska i Stanisław Bąkowski. Orkiestrą dyryguje — Władysław Kabalewski.

Tegoroczny popis uczniów Państwowego Ogniska Baletowego pokazał, że mamy uzdolnioną i pełną zapału młodzież oraz dobrych pedagogów. Przydałoby się więc w naszym mieście studium baletowe, bo obecny poziom nauki znacznie przewyższa wymagania Ogniska. (a)

Lipa... w lipach

Dwie piękne, ale tylko z wyglądu, lipy ścięte zostały ostatnio w parku przy ul. Akademickiej. Powód? Lipy były w środku zupełnie [illegible] i groziły przewróceniem się. (a)

NA ZDJĘCIU: piłowanie lipy na części.

Fot. A. Zdrodowski

Gazeta Białostocka
ORGAN KW POLSKIEJ ZJEDNOCZONEJ PARTII ROBOTNICZEJ

Organ KW PZPR w Białymstoku. Redaguje kolegium. Wydawca: Białostockie Wydawnictwo Prasowe, RSW „Prasa" — Białystok, ul. Wesołowskiego 1. Telefony: red. naczelny 34-14, z-ca redaktora naczelnego 36-16, sekretarz redakcji 36-16, dz. reporterski 45-76, dział rolny 36-33, dz. sport. 45-97, red nocna 25-36, centrala 37-41 do 49.

Nie zamówionych rękopisów i zdjęć redakcja nie zwraca.

Warunki prenumeraty: miesięcznie — 12,50 zł kwartalnie — 37,50 zł, półrocznie — 75 zł, rocznie — 150 zł. Prenumeratę przyjmują wszystkie placówki pocztowe i listonosze. Wpłaty na prenumeratę indywidualną należy dokonywać na konto PUPiP „Ruch" nr 12-6-1312 PKO Białystok. Na odwrocie blankietu należy podać okres prenumeraty tytuł zamawianego pisma.

Zamówienia ze zleceniem wysyłki za granicę, przyjmuje — Przedsiębiorstwo Kolportażu Wydawnictw Zagranicznych „Ruch" Warszawa ul. Wilcza 46 nr konta [illegible] nr telefonu [illegible]

Prenumeratę zgłoszoną do dnia 15-tego danego miesiąca PKWZ „Ruch" rozpoczyna realizować z dniem 1-go następnego miesiąca.

Adres Biura Reklam i Ogłoszeń Białostockiego Wydawnictwa Prasowego RSW „Prasa", Białystok ul. Wesołowskiego 1.