



DZIENNIK URZĘDOWY

MINISTERSTWA SPRAWIEDLIWOŚCI

 WARSZAWA.

Nr. 1.

 2 stycznia 1935.

T R E Ś Ć :

ROZPORZĄDZENIE

Str.

1. Ministra Sprawiedliwości z dnia 18 grudnia 1934 r. w porozumieniu z Ministrem Skarbu i Najwyższą Izbą Kontroli w sprawie przepisów dla pisarzy hipotecznych, jako specjalnych poborców dochodów budżetowych w okręgach, w których obowiązuje Kodeks Napoleona i T. X. Zводу Praw 2

OKÓLNIKI:

- Nr. 1738/II. G. S./34 w sprawie mebli dla sądów i prokuratur 2
 Nr. 1739/II. G. S./34 w sprawie druków oraz formatów papieru 3
 Nr. 1740/III. P. W./34 w sprawie zmiany cennika środków lekarskich, dostarczanych do więzień z Centralnej Apteki Działów pracy więzień 11
 Nr. 1741/I. C./34 w sprawie prowadzenia biurowości sądów 18
 Nr. 1742/I. C./34 w sprawie wykładni przepisów o opłacie za doręczenie 19

KOMUNIKAT

- w sprawie powszechnej zbiórki pieniężnej na cele szkolnictwa polskiego zagranicą 20

RUCH SŁUŻBOWY:

- Obwieszczenia o wolnych stanowiskach sędziowskich 20

- ADWOKATURA 21
-

1.

ROZPORZĄDZENIE MINISTRA SPRAWIEDLIWOŚCI

z dnia 18 grudnia 1934 r.

w porozumieniu z Ministrem Skarbu i Najwyższą Izbą Kontroli w sprawie przepisów dla pisarzy hipotecznych, jako specjalnych poborców dochodów budżetowych w okręgach, w których obowiązuje Kodeks Napoleona i T. X. Zводу Praw.

§ 1. Paragraf 2 rozporządzenia Ministra Sprawiedliwości, wydane go w porozumieniu z Ministrem Skarbu i Najwyższą Izbą Kontroli o czynnościach pisarzy hipotecznych, jako specjalnych poborców dochodów budżetowych (Zb. rozp. i ok. poz. 330) otrzymuje następujące brzmienie:

„§ 2. Pisarze hipoteczni z urzędu nie wydają osobom interesowanym pokwitowań na pobrane wpływy pieniężne. Każda wpłacona suma powinna być zapisana w księdze kontroli wpływów pieniężnych (wzór Nr. 1) i wysokość jej powinna być potwierdzona w tej księdze podpisem wpłacającego, przyczem kwota złotych ma być wyrażona słowami; jeżeli mimo podpisu w księdze kontroli interesowany żąda wydania mu potwierdzenia odbioru na wpłaconą sumę, to pisarz hipoteczny wyda mu odpowiednie pokwitowanie, zaopatrzone pieczęcią urzędową pisarza hipotecznego”.

§ 2. Rozporządzenie niniejsze wchodzi w życie z dniem ogłoszenia.

Minister Sprawiedliwości:
Czesław Michałowski

OKÓLNIK Nr. 1738/II. G. S./34

w sprawie mebli dla sądów i prokuratur.

Do Pana Pierwszego Prezesa Sądu Najwyższego oraz Panów Prezesów Sądów apelacyjnych i okręgowych.

W celu ujednostajnienia umeblowania w sądach i prokuraturach zarządzam co następuje:

Wszystkie meble, potrzebne sądom i prokuraturom, będą wykonywane wyłącznie w warsztatach stolarskich działów pracy więzień. Uzasadnione wnioski na meble należy przedstawiać Ministerstwu Sprawiedliwości, które zarządzi wykonanie niezbędnych przedmiotów we właściwych warsztatach więziennych.

Regulowanie należności za meble będzie dokonywane bezpośrednio przez Ministerstwo Sprawiedliwości.

Do umeblowania gabinetów służbowych sędziowskich i prokuratorskich oraz kancelaryj sądowych i prokuratorskich ustalę wzory mebli według rysunków, załączonych do niniejszego zarządzenia, mianowicie:

A. do gabinetów służbowych:

- 1) stół dębowy, pięcioszufladowy, o wymiarze 160 × 75 × 78 cm., rysunek Nr. 1;
- 2) fotel dębowy, wyściełany, kryty pluszem (plusz — welwet wyrobu krajowego krokodyl 1 gat. kolor oliw.), rysunek Nr. 2;

- 3) krzesło dębowe, twarde, rysunek Nr. 3;
- 4) stół dębowy, okrągły, rysunek Nr. 4;
- 5) biblioteka dębowa, oszklona, rysunek Nr. 5;
- 6) etażerka dębowa, ażurowa, podwójna, rysunek Nr. 6;
- 7) kosz do papieru, rysunek Nr. 7.

B. do kancelaryj sądowych i prokuratorskich:

- 1) stoły dębowe, dwuszufladowe, o wymiarach:
 - a) 145 × 80 × 78 cm., rysunek Nr. 8,
 - b) 120 × 70 × 78 cm., rysunek Nr. 9,
 - c) 100 × 70 × 78 cm., rysunek Nr. 10,
- 2) fotel dębowy, rysunek Nr. 2;
- 3) stolik pod maszynę do pisania, dębowy, jednoszufladowy, z deskami wysuwanymi, rysunek Nr. 11;
- 4) etażerka dębowa, ażurowa, pojedyncza, rysunek Nr. 12;
- 5) krzesło dębowe, twarde, rysunek Nr. 3;
- 6) szafa kancelaryjna dębowa, rysunek Nr. 13;
- 7) szafa archiwalna, dwupiętrowa, sosnowa, wysokości do 2,80 m., rysunek Nr. 14;
- 8) kosz do papieru, rysunek Nr. 7.

Przy zamawianiu szaf archiwalnych (rys. Nr. 10) należy podawać żądane wymiary.

Wyszczególnione pod A) wzory nie obejmują umeblowania gabinetów służbowych prezesów i prokuratorów, urządzenie bowiem tych gabinetów, jako mających charakter reprezentacyjny zasadniczo powinno być dostosowywane do stylu odnośnych gmachów sądowych, przeto przy zgłaszaniu wniosków o uzupełnienie umeblowania takich gabinetów lub o nowe umeblowanie dla nich, należy jak najściślej określać: w pierwszym przypadku — styl i kolor znajdujących się już w gabinecie sprzętów, w drugim zaś — charakter budynku oraz wymiary gabinetu.

Nabywane meble wbrew niniejszemu zarządzeniu opłacane będą z własnych funduszy nabywającego.

Warszawa, dnia 4 grudnia 1934 r.

Minister Sprawiedliwości:
Czesław Michałowski

OKÓLNIK Nr. 1739/II. G. S./34

w sprawie druków oraz formatów papieru.

Do wszystkich władz wymiaru sprawiedliwości i więziennictwa tudzież do Panów Pisarzy hipotecznych.

Celem ujednostajnienia druków oraz gatunków i formatów papieru, używanych przez sądy, prokuratury, więzienia, pisarzy hipotecznych i korników, zarządzam co następuje:

I. Wymienione powyżej instytucje powinny zaopatrywać się we wszystkie niezbędne w toku urzędowania druki, księgi biurowe, repertoria i koperty wyłącznie w działach pracy więzień w Warszawie, ul. Rakowiecka 37 i w Rawiczu.

Zapotrzebowania na księgi i druki sądowe i prokuratorskie, z wyjątkiem druków i ksiąg, wyszczególnionych w następnym ustępie niniejszego okólnika, należy kierować do działu pracy więzienia w Warszawie, ul. Rakowiecka 37.

Zapotrzebowania na druki sądowe i prokuratorskie połączone z kopertami, na koperty ze zwrotnymi poświadczeniami odbioru, koperty niezadrukowane (czyste) i z nadrukiem, na wszystkie księgi i druki dla więzień i działów pracy więzień oraz na wszystkie druki i księgi dla pisarzy hipotecznych i komorników należy kierować do działu pracy więzienia w Rawiczu. Dział Pracy więzienia w Rawiczu będzie wykonywał aż do odwołania druki i księgi sądowe, używane przez sądy okręgu Sądu Apelacyjnego w Poznaniu i okręgu Sądu Okręgowego w Katowicach w postępowaniu cywilnym niespornym.

Zamówienia na druki i księgi na okres roczny należy nadsyłać do wymienionych wyżej działów pracy więzień raz do roku, najdalej do dnia 1 lipca. Ilość niezbędnych ksiąg i druków dla sądów i więzień powinna być obliczona jak najoszczędniej na podstawie ruchu spraw, ilości więźniów i t. p. z roku ubiegłego.

W przypadku, gdy zajdzie potrzeba wykonania druków według wzorów przez Ministerstwo jeszcze nieustalonych, należy zapotrzebowania na tego rodzaju druki kierować wraz z wzorami żądanych druków w drodze służbowej do Ministerstwa Sprawiedliwości (Wdział Gospodarczy-Skarbowy, lub — o ile chodzi o druki dla więzień — Departament Karny). Wzory te, po ich zatwierdzeniu i zaopatrzeniu numerem kolejnym danej kategorii druków, będą przekazane działowi pracy właściwego więzienia do wykonania nakładu.

Spostrzeżenia, jakie nasunie używanie ustalonych druków w praktyce, kierować należy w drodze służbowej do Ministerstwa Sprawiedliwości.

Zamawianie jakichkolwiek druków w innych drukarniach jest niedopuszczalne.

Rozrachunki za druki sądowe, prokuratorskie i więzienne administracyjno-gospodarcze skutecznie będzie Ministerstwo Sprawiedliwości, należność zaś za druki działu pracy oraz za druki i księgi dla pisarzy hipotecznych i komorników powinni naczelnicy więzień, pisarze hipoteczni lub komornicy przesyłać bezpośrednio do działu pracy więzienia w Rawiczu.

II. Do korespondencji urzędowej wszelkiego rodzaju należy używać papieru i kopert o formatach znormalizowanych, mianowicie:

- a) do listów, do których był używany papier foljo 220×350 mm (t. zw. kancelaryjny $\frac{1}{2}$ arkusza) lub quarto 230×300 (handlowy $\frac{1}{2}$ arkusza), należy używać papieru formatu A₄ (210×297),
- b) do listów, do których był używany papier o wymiarach 175×220 mm ($\frac{1}{4}$ arkusza kancel.) lub 150×230 mm ($\frac{1}{4}$ arkusza handlowego), należy używać papieru formatu A₅ (148×210 mm),
- c) do kart pocztowych, notatek i krótszych odezwo należy używać papieru formatu A₆ (105×148 mm) wreszcie
- d) do listów, do których były używane całe arkusze (4 strony) papieru foljo lub quarto, należy używać papieru formatu A₃ (297×420 mm) czyli podwójnego A₄.

Wymiary kopert najczęściej używanych w urzędach państwowych są następujące:

1) dla listów bez załączników = C₆ wymiar 114×162 mm.

2) dla listów z załącznikami = B₆ wymiar 125×176 mm.

Bliższe szczegóły, dotyczące znormalizowanych formatów papieru i kopert, podane są w zatwierdzonych uchwałą Rady Ministrów z dnia 12 grudnia 1926 r. normach, opracowanych i wydanych przez Polski Komitet Normalizacyjny, Warszawa, Elekoralna 2:

P. Nr. 102 „Formaty Papieru”,

P. Nr. 103 „Zastosowanie formatów papieru”,

P. Nr. 104 „Koperty”.

III. Okólnikiem Rady Ministrów z dnia 14 marca 1934 r. Nr. 10 zostały zatwierdzone następujące „Polskie Normy Urzędowe” (PNU), ustalające normy papieru dla potrzeb urzędów państwowych oraz warunki jego badania, dostawy i wyboru:

PNU — 001 — Dostawa i odbiór papieru,

PNU — 002 — Metody badania papieru,

PNU — 003 — Podział i znakowanie papieru,

PNU — 006 — Papier pisarski,

PNU — 007 — „ drukowy

PNU — 008 — „ gazetowy,

PNU — 009 — „ pakowy,

PNU — 012 — Bibuła atramentowa.

Potrzeba posługiwania się wszystkimi temi normami może zachodzić jedynie u władz, dokonywających zamówień bezpośrednio w fabrykach papieru w dużych ilościach. Władzom tym wspomniane wyżej normy wraz z opracowaniami przez Komisję Normalizacji Druków i wydawnictw państwowych „wskazówkami tymczasowymi o stosowaniu papieru normalnego” dostarczy Ministerstwo Sprawiedliwości po otrzymaniu odnośnego wniosku.

Dla odbiorców mniejszych ilości papieru wskazówki zawiera przy zakupie papieru norma PNU — 003, załączona do niniejszego zarządzenia, która daje metodyczny podział papieru i ustala niezawodny sposób porozumienia się odbiorcy z dostawcą.

Papier pisarski do potrzeb urzędów państwowych wykonywany będzie w następujących gatunkach:

- | | |
|------------------------|--|
| Papier drzewny — | trwa w warunkach normalnych lat 5, użyty więc być może na pisma i druki o małym znaczeniu, bruljony (koncepty), pokwitowania, sprawozdania, wykazy perjodyczne, koperty i t. p.; |
| papier półdrzewny — | trwa w warunkach normalnych 10 lat i powinien być używany na pisma i druki o niewielkim znaczeniu, czystopisy pism urzędowych, rachunki, księgi rachunkowe, materiałowe i t. p.; |
| papier ćwierćdrzewny — | trwa w warunkach normalnych lat 25 i przeznaczony jest do produkcji ksiąg buchalteryjnych, na druki i pisma o większym znaczeniu; |
| papier celulozowy — | trwa w warunkach normalnych 50 lat i przeznaczony jest na pisma i druki o większym znaczeniu, luksusowe wydawnictwa państwowe, na druki i pisma, wymagające reprezentacyjnego wyglądu i t. p.; |

papier półszmaciany — trwa w warunkach normalnych lat 100. Używany być powinien na akta i księgi o charakterze dokumentów wieczystych o wielkiem znaczeniu; zasadniczo jednak do użytku biurowego zaleca się:

papier drzewny w gramaturze 40 — 60 gramów,
 „ półdrzewny „ 60 — 80 „
 „ celulozowy „ 60 — 90 „

Wszystkie fabryki papieru zobowiązały się do stosowania tych norm w produkcji papieru do użytku urzędów państwowych, wobec czego, przy zamawianiu papieru pisarskiego i pakowego lub bibuły atramentowej, należy żądać od sprzedawców dostarczenia tych materiałów, wykonanych ściśle według PNU i należycie oznakowanych. Papieru, który nie będzie odpowiadał normom PNU, przyjmować nie należy.

IV. Panów Prezesów sądów proszę o spowodowanie za pośrednictwem Izb Adwokackich i Notarjalnych, aby adwokaci i notariusze używali w swych kancelariach papieru, druków i kopert o formatach i w gatunkach znormalizowanych.

V. Okólnik niniejszy nie dotyczy: a) druków rachunkowo-kasowych, czeków, asygnacyj, druków do ustawy stemplowej, których wzory ustaliły zarządzenia Ministerstwa Skarbu; b) legitymacyj i wykazów służbowych, w które należy zaopatrywać się w sposób określony osobnymi zarządzeniami; c) ksiąg hipotecznych (wieczystych), przewidzianych przepisami hipotecznymi z 1818 i 1825 r., w które pisarze hipoteczni mogą się zaopatrywać w sposób dotychczas przyjęty.

Warszawa, dnia 4 grudnia 1934 roku.

Minister Sprawiedliwości:
Czesław Michałowski

Polskie Normy Urzędowe. Zał. do okólnika Nr. 1739.

Podział i znakowanie papieru

PNU

003

I. Przedmiot normy.

Przedmiotem normy jest podział papieru i ustalenie znaków dla doraźnego rozpoznawania jego jakości.

II. Podział i oznaczenia papieru.

A. Ustala się podział papieru według:

rodzaju — określającego przeznaczenie papieru,
gatunku — „ skład masy papieru,
odmiany — określającej wykończenie powierzchni papieru,
gramatury — „ ciężar 1 m² papieru,
formatu — określającego wymiary arkusza, roli, bobiny,

oraz następujące nazwy i oznaczenia:

Rodzaje:	pisarski — P	bibuła atramentowa — B
	drukowy — D	karton — K
	gazetowy — G	tektura — T
	maszynowy — M	pakowy — A
	do powielania — O	pergaminowy — E
	rysunkowy — R	i specjalne — w/g norm.
Gatunki:	drzewny — d	celulozowy natronowy — n
	półdrzewny — pd	półszmaciany — ps
	ćwierćdrzewny — cd	szmaciany — s
	celulozowy sulfitowy — c	i specjalne — w/g norm.

Odmiany: satynowany — s matowy — m

Gramaturę oznacza się liczbą całkowitą, odpowiadającą ciężarowi 1 m² danego papieru w gramach, np. 120.

Format oznacza się symbolami ustalonymi w normie $\frac{PN}{0-102}$ odpowiadającymi normalnym wymiarom arkusza, np. A₄. Formaty papieru w rolach i bobinach oznacza się zapomocą ułamka, którego licznik oznacza szerokość, zaś mianownik średnicę roli lub bobiny w milimetrach, np. 80¹/550.

B. Nazwy i oznaczenia papierów specjalnych ustalą w każdym wypadku odpowiednie normy.

III. Znakowanie papieru.

A. Ustala się dwa znaki dla doraźnego rozpoznawania jakości papieru:

1. znak wodny w masie papieru,
2. znak na opakowaniu papieru.

B. Inne znaki ustalają w razie potrzeby odpowiednie normy.

Styczeń 1934.

Komisja Normalizacji Druków i Wydawnictw Państwowych przy Prezesie Rady Ministrów.

1. Znak wodny.

A. Znakiem wodnym jednotonowym (zwykłym) oznaczone są papiery ćwierćdrzewne, celulozowe, półszmaciane i szmaciane.

B. Znak wodny powinien zawierać:

- a) inicjał PNU (Polskie Normy Urzędowe),
- b) znak, wskazujący gatunek papieru,
- c) nazwę wytwórni,

ulożone według następujących wzorów:

a) dla papieru ćwierćdrzewnego

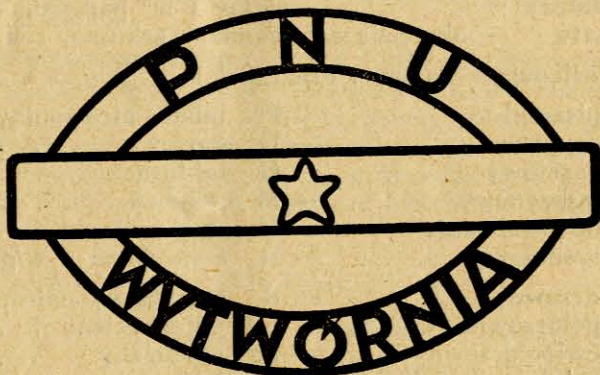

b) dla papieru celulozowego

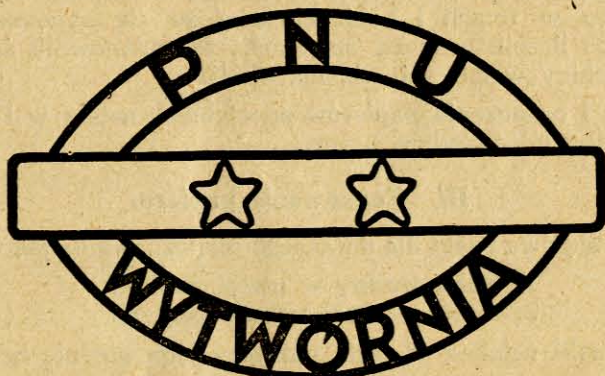

c) dla papieru półszmacianego

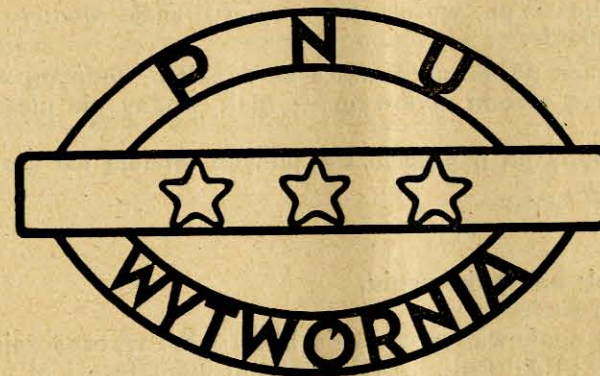

d) dla papieru szmacianego

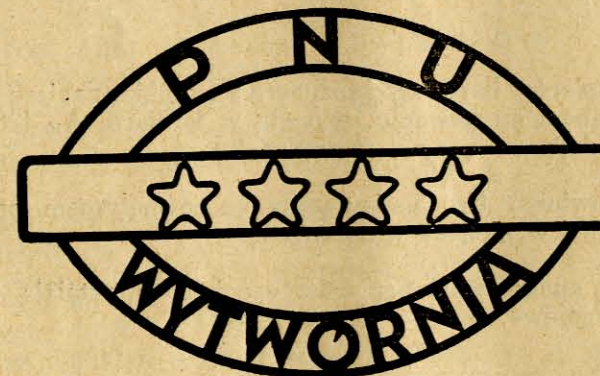

C. Znak wodny przy oglądaniu pod światło ma być wyraźny i czytelny. Na arkuszu A₄ (210×297 mm) powinien znajdować się co najmniej jeden całkowity znak wodny.

D. Znak wodny sprawdza się:

- a) przez silne zmoczenie wodą miejsca na którym się znajduje — po wysuszeniu papieru znak wodny nie ulega zmianie.
b) przez pocieranie miejsca ze znakiem wodnym, wata, zwilżoną eterem etylowym — znak wodny nie ulega zmianie.

E. Znak wodny na papierach specjalnych ustalają ich normy szczegółowe.

2. Znak na opakowaniu.

A. Znak na opakowaniu stanowią litery i liczby, oznaczające: 1) rodzaj, 2) gatunek, 3) odmianę, 4) gramaturę i 5) format papieru, zestawione w szereg w podanej kolejności.

Pełny znak obejmuje ramka w/g następującego wzoru, o stosunku długości boków 1 : 5 np. dla papieru pisarskiego, półdrzewnego, satynowanego, 80-gramowego, formatu 210×297 mm:

P	pd	s	80	A ₄
---	----	---	----	----------------

B. Kolor papierów barwionych oznacza się próbka papieru zawartego w danym opakowaniu, wyciętą w formacie A₁₀ (26×37 mm) i naklejoną z prawej strony znaku.

C. Znak powinien być umieszczony na zewnętrznym opakowaniu papieru w miejscu widocznym.

D. Znak na opakowaniu papierów specjalnych ustalają ich normy szczegółowe.

OKÓLNIK Nr. 1740/III. PW/34

w sprawie zmiany cennika środków lekarskich, dostarczanych do więzień z Centralnej Apteki Działów pracy więzień.

Do wszystkich władz więziennictwa.

Ministerstwo Sprawiedliwości podaje do wiadomości nowy cennik lekarski, mający moc obowiązującą od dnia 1 grudnia 1934 r.

Warszawa, dnia 10 grudnia 1934 r.

Minister Sprawiedliwości:
Czesław Michałowski

Załącznik do okólnika Nr. 1740.

I. WYKAZ ŚRODKÓW LEKARSKICH.

		zł i gr
Acid. acetylo salicyl. (aspirin) tabl. à 0,5 w opakow.	100 szt.	2,00
à 100 szt.	kg	2,60
Acid. boric. cryst. w opakowaniu à 100,0 i 10000,0	kg	
" hydrochlor. dilut. w opakowaniu à 50,0 —		0,90
" 100,0 — 250,0 — ½ kg	" 1 szt.	0,60
Alumen (w pałeczkach)	100 "	3,80
Amidopirin tabl. à 0,3 w opakow. à 100 szt.	100 "	3,00
Antipyrinum tabl. à 0,5 w opakow. à 100 szt.	kg	0,85
Ammonium caustic. sol. triplex. w opakowaniu	"	8,—
¼ kg — ½ kg	"	0,25
Aqua amygdal. amar. w opakow. 50,0—100,0—250,0	H	11,—
" calcis. w opakow. 500,0		
Argentum nitric. w opakow. 1,0 — 10,0		8,40
" protenicum (Protargol) (Prorgol) w opa-		0,04
" kowaniu 10,0 — 50,0 — 100,0	1 c/m szer.	1,50
Bandaze	100 szt.	1,50
Benzonaphtol tabl. à 0,3 w opakow. à 50 szt.	kg	3,50
Benzyna lekka	100 szt.	1,—
Bismuth. subnitr. tabl. à 0,5 w opakow. à 100 szt.	100 "	10,50
Camphor. trit. 0,1 } w opakow. à 100 szt.	100 "	3,10
Natr. benzoic. 0,3 }	100 "	1,50
Chinin. muriat. tabl. à 0,3 w opakow. à 50 szt.	kg	8,—
Codein. phosphor. tabl. à 0,02 w opakow. à 50 szt.		6,50
Coffein. natr. benzoic. tabl. à 0,1 w opakow. à 50 szt.	1 mtr	3,—
Collodium. elastic. w opakow. 25,0 — 50,0 — 100,0 —	100 szt.	—,80
¼ kg — ½ kg	100 "	2,—
Elixir pectoralis R. D. w opakow. 100,0 — 250,0 —	100 "	8,50
500,0	kg	3,30
Emplastrum adhaesivum extens Resinos	1 mtr	—,50
Extr. Belladonnae tabl. à 0,015 w opakow. à 25 szt.	1 "	1,80
" Opii tabl. à 0,015 w opakow. à 25 szt.		
" Secali cornut. tabl. à 0,3 w opakow. à 25 szt.		
Formalium 40% „Prima” tabl. à 250,0 — 500,0 w opak.		
Gaza miękka „Prima”		
" jodoformowa w opakow. à 1 mtr.		

		zt i gr
Guajacol carbon. à 0,5 w opakow. à 100 szt.	100 szt.	2,75
Guttae Inozemcof w opakow. 50,0 — 100,0 — 250,0— 500,0	kg	26,50
Hexamethylentetramin (Urotropin) tabl. à 0,5 w opa- kowaniu à 100 szt.	100 szt.	2,—
Hydrarg bichlor. corros. tabl. à 1,0 w opakow. à 10 i 100 szt.	100 „	7,—
Hydrogenium hyperoxyd w opakow. 100,0 — 250,0— 500,0	kg	—,90
Inject. 0,1 camphor. 20% in ampul. à 1,0 cm. ³ 1 pud. 12 ampul.		2,—
Inject. Pantopon. à 0,02 in ampul. à 1,0 cm. ³ 1 pud. 12 ampul.		4,—
Jodoformium 10,0 — 25,0 — 50,0	H	5,—
Kalium hypermanganicum 10,0 — 25,0 — 50,0 — 100,0 „ jodatum 25,0 — 50,0 — 100,0 — 250,0	kg	4,50
„ sulfoguacol. (Thiocol) tabl. à 0,5 w opakow. à 100 szt.	100 szt.	23,—
Lignina	kg	3,—
Liniment. ammoniatum. 250,0 — 500,0 w opakow.	„	2,35
Liquor Burovi 250,0 — 500,0 w opakow.	„	6,20
Magnes sulfur.	„	1,50
Morphium muriat. tabl. à 0,01 w opakow. à 10 szt.	100 szt.	—,42
Natrium benzoic. tabl. à 0,03 w opakow. à 50 szt.	100 „	2,50
„ bicarbonicum tabl. à	kg	—,75
„ bromatum tabl. à 0,5 w opakow. à 50 szt.	100 szt.	—,65
„ salicylic. tabl. à 0,5 w opakow. à 100 szt.	100 „	1,75
Oleum lin. 100,0 — 250,0 — 500,0 w opakow.	kg	2,20
„ ricini extra fiorel 100,0 — 250,0 — 500,0	„	4,80
Papier woskowy	1 libr	3,50
Phenacetinum tabl. à 0,5 w opakow. à 100 szt.	100 szt.	2,50
Pulvis Doveri tabl. à 0,3 w opakow. à 100 szt.	100 „	2,80
Sololum tabl. à 0,5 w opakow. à 100 szt.	100 „	2,90
Solutio Vlemingx	kg	—,55
Spirytus denaturat	„	1,35
Talcum venet.	„	—,55
Tanin album. tabl. à 0,5 w opakow. à 100 szt.	100 szt.	1,75
Theobromin. natr. salicyl. (Diuretini) tabl. à 0,5 w opakow. à 50 — 100 szt.	100 „	2,50
Tinctura Convallar. maj. 50,0—100,0—250,0—500,0	kg	23,—
„ Jodi 50,0 — 100,0 — 250,0 — 500,0	„	25,—
„ Maentae 50,0 — 100,0 — 250,0 — 500,0	„	25,—
„ Strophanti 25,0 — 50,0 — 100,0 — 250,0 — 500,0	„	22,—
Tinctura Valerian. aether. 50,0 — 100,0 — 250,0 — 500,0	„	22,50
Unguent. Acidi borici 100,0 — 250,0 — 500,0	„	5,20
„ Hydrarg. cinerei 100,0 — 250,0 — 500,0	„	14,—
„ Mikulicza 50,0 — 100,0 — 250,0 — 500,0	„	24,—
„ Vilkinsoni 100,0 — 250,0 — 500,0	„	5,—
„ Zinci 100,0 — 250,0 — 500,0	„	8,—
Vaselinum vlav. polonicum 250,0 — 500,0	„	1,70

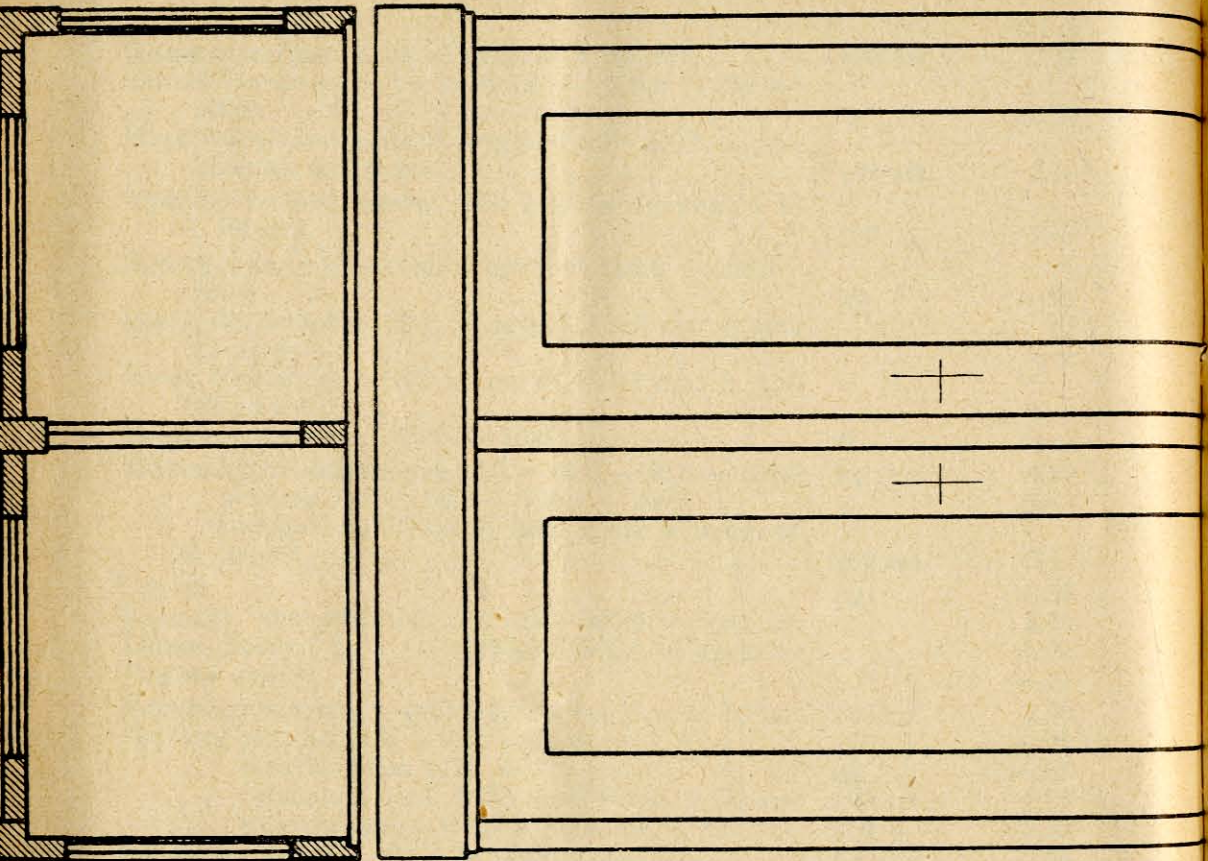

948

SZAFKA ARCHIWALNA. N=14.
PODZ. 1:10.

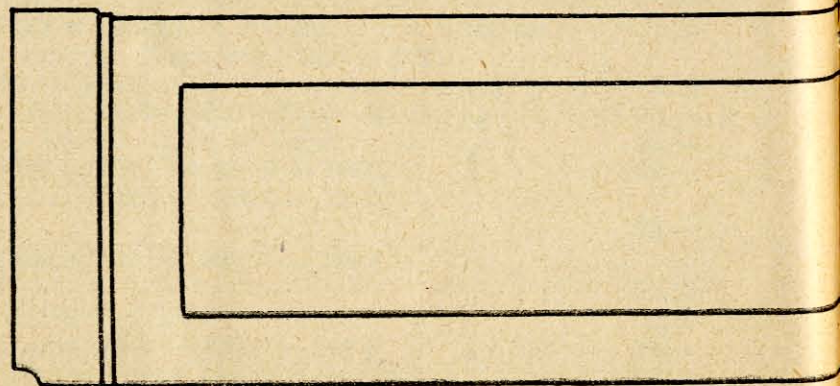
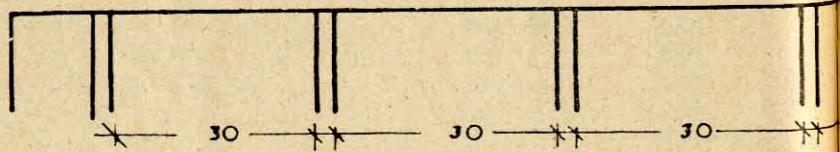

142

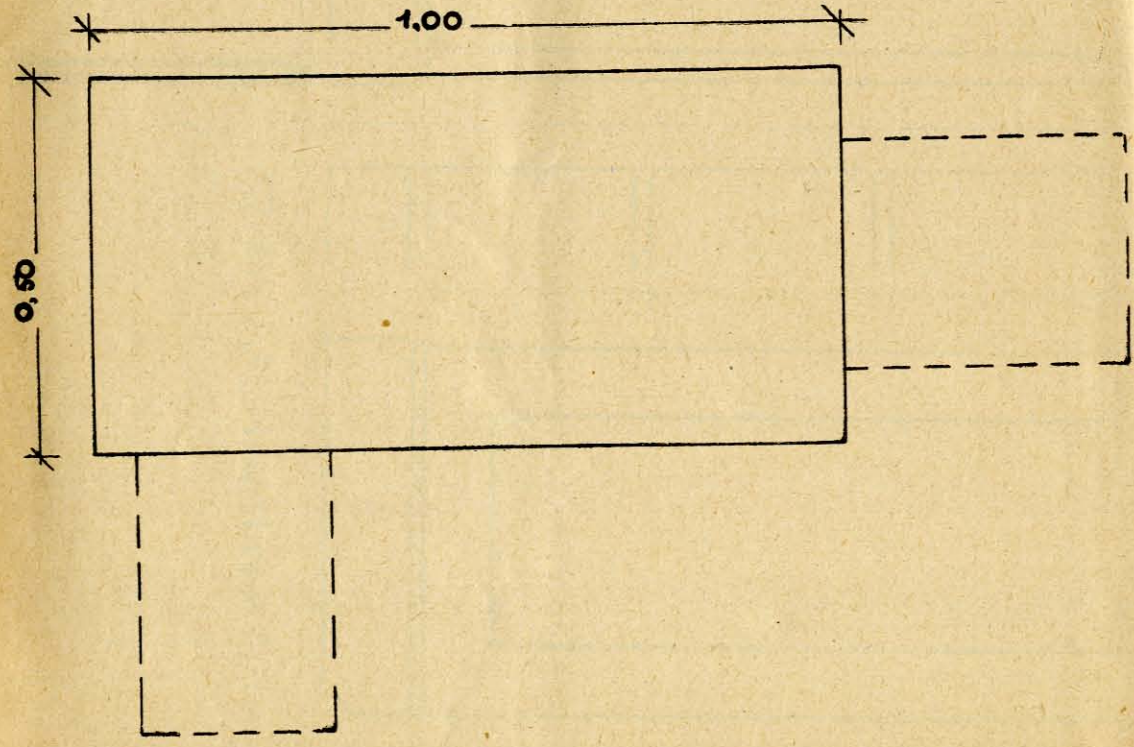
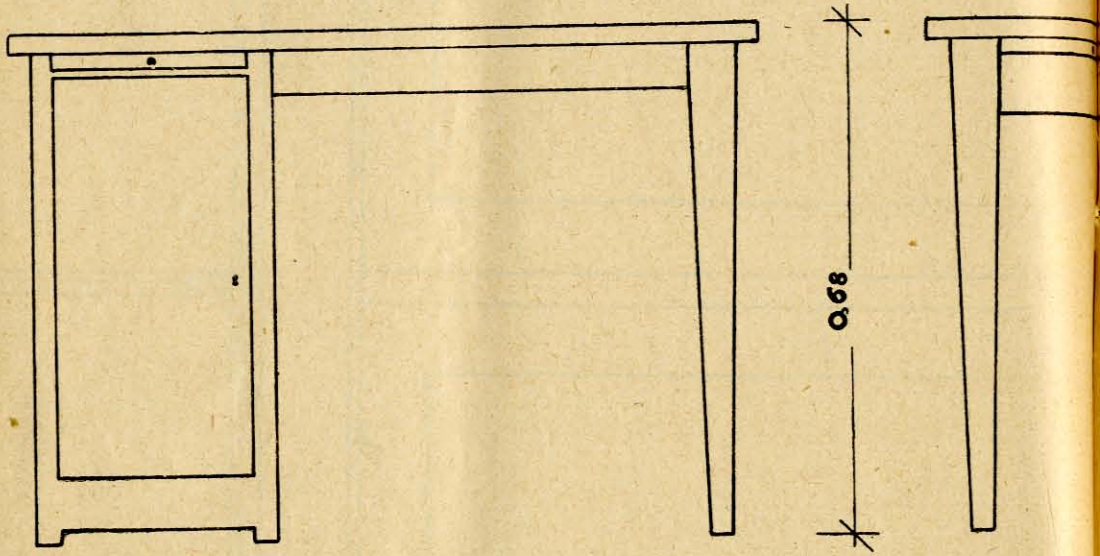

STANDARD DRAWING BOARD

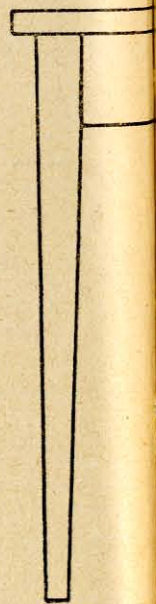
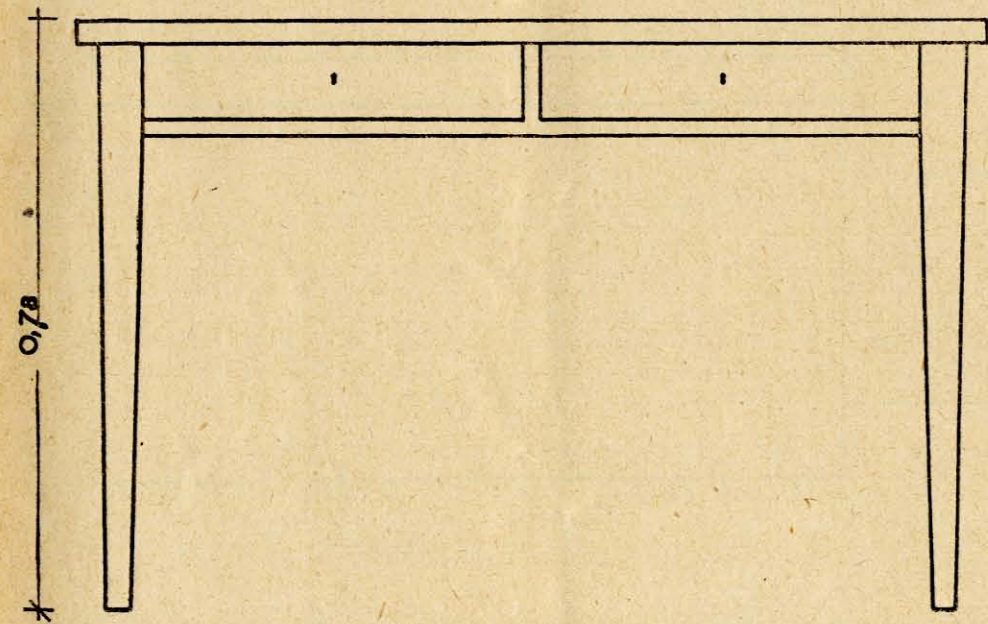
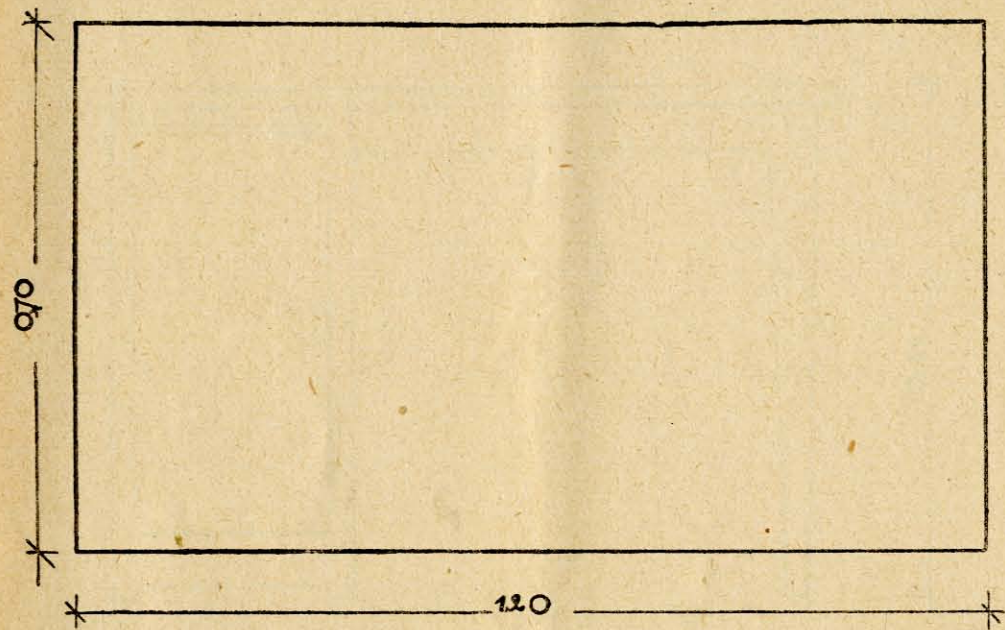

STÓŁ DEBOWY DWUSZVLADOWY N=9.

POD. 1:1

ETAZERKA . N^o 12.
PODZ. 1:10.

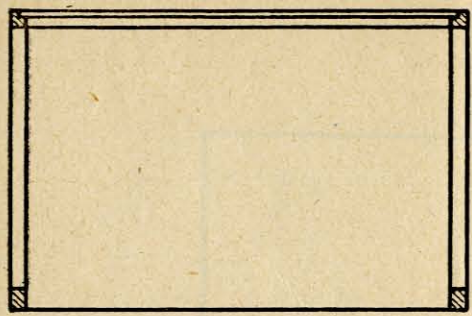

0,40

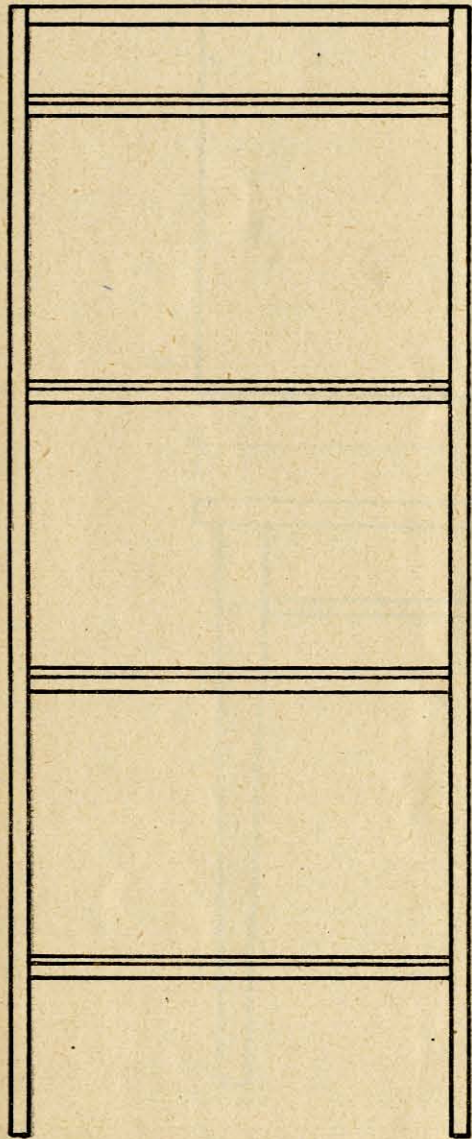

1,50

0,60

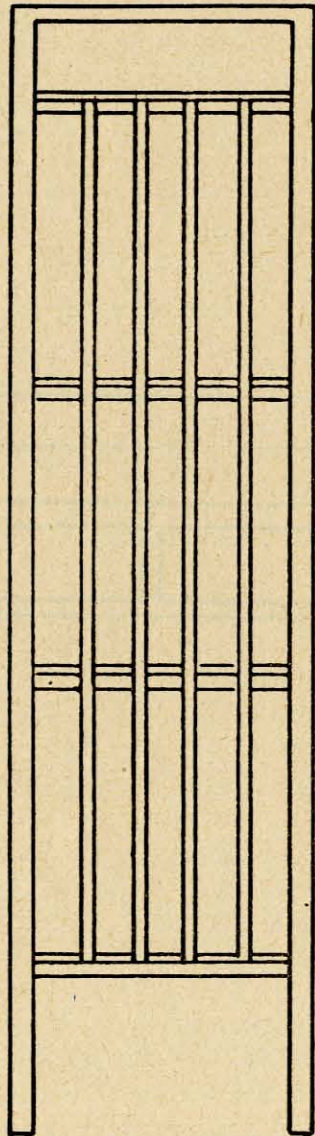

0,40

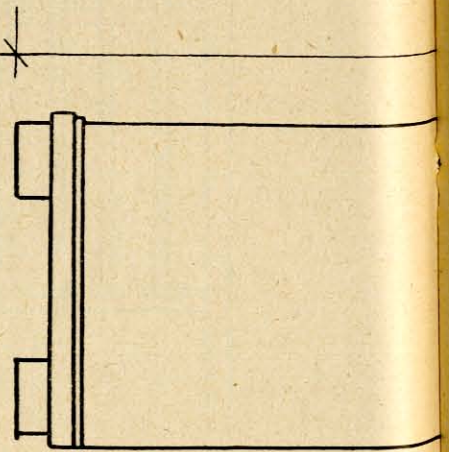
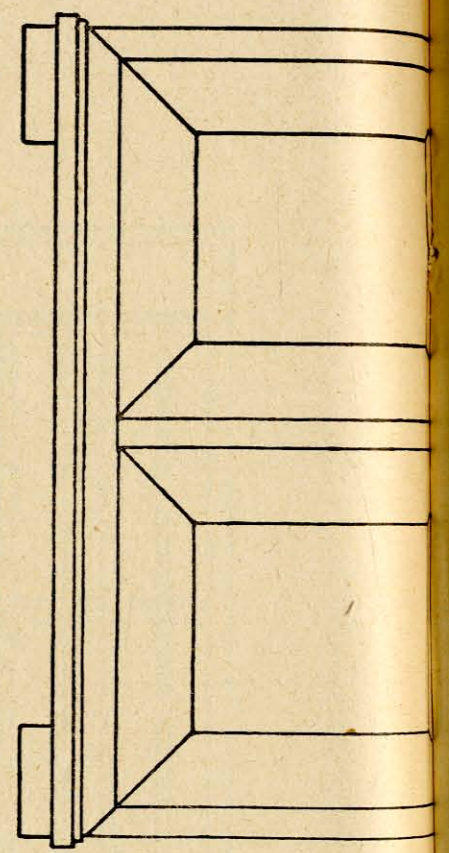
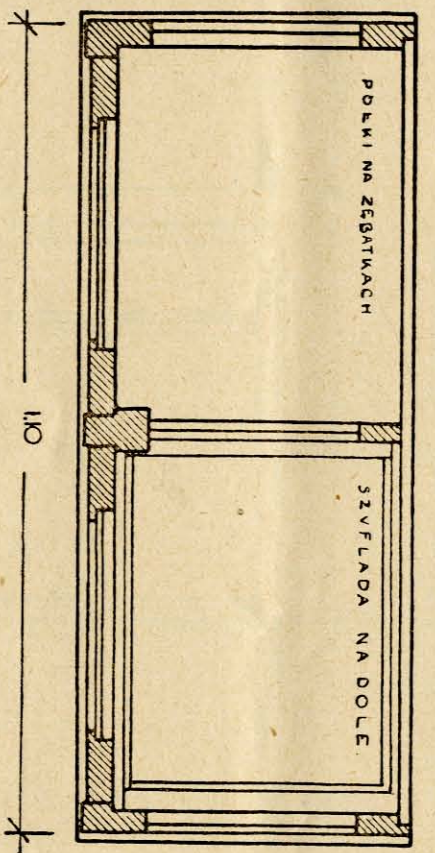

0.43

SZAFKA DEBOWA
 BIBLIOT. N: 5.
 OSZKLONA W
 CDRNEJ POLOWIE.
 SZAFKA KANCELA-
 -RYJNA N: 13.
 NIEOSZKLONA
 PODZ. 1:10.

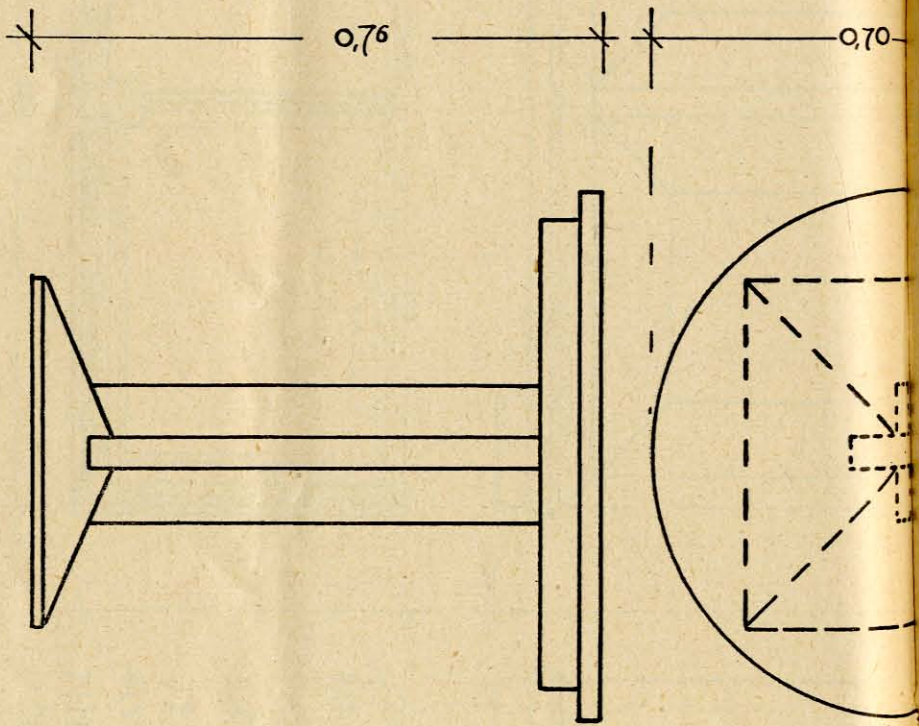

STOŁ DĘBOWY OKRĄGLY N: 4.



WYKRES
1/10

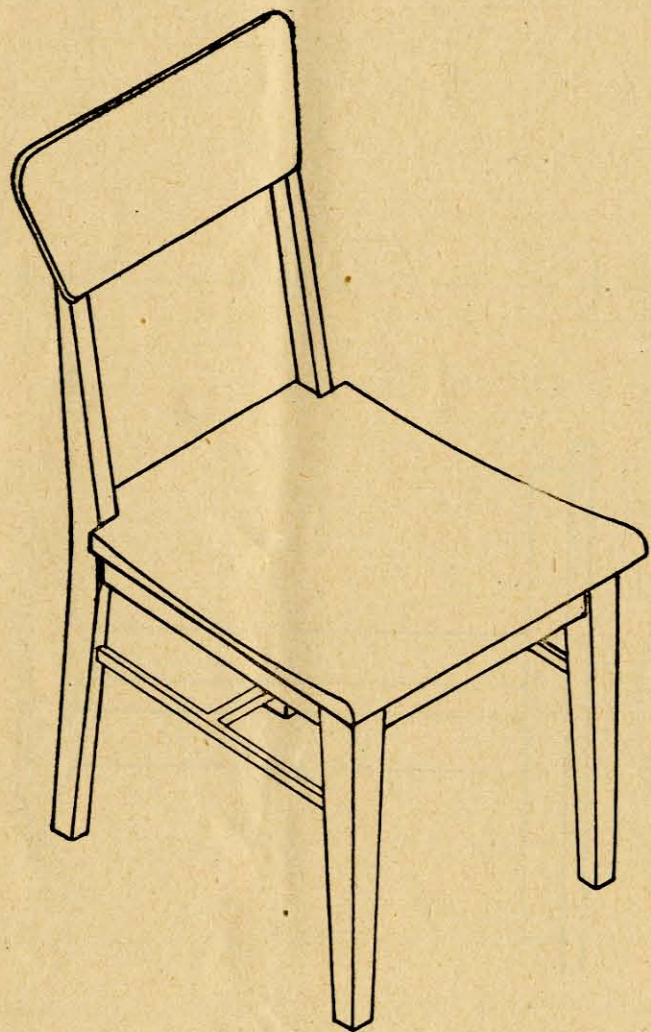

KRZEŚLO №3.
PODZ. 1:10.



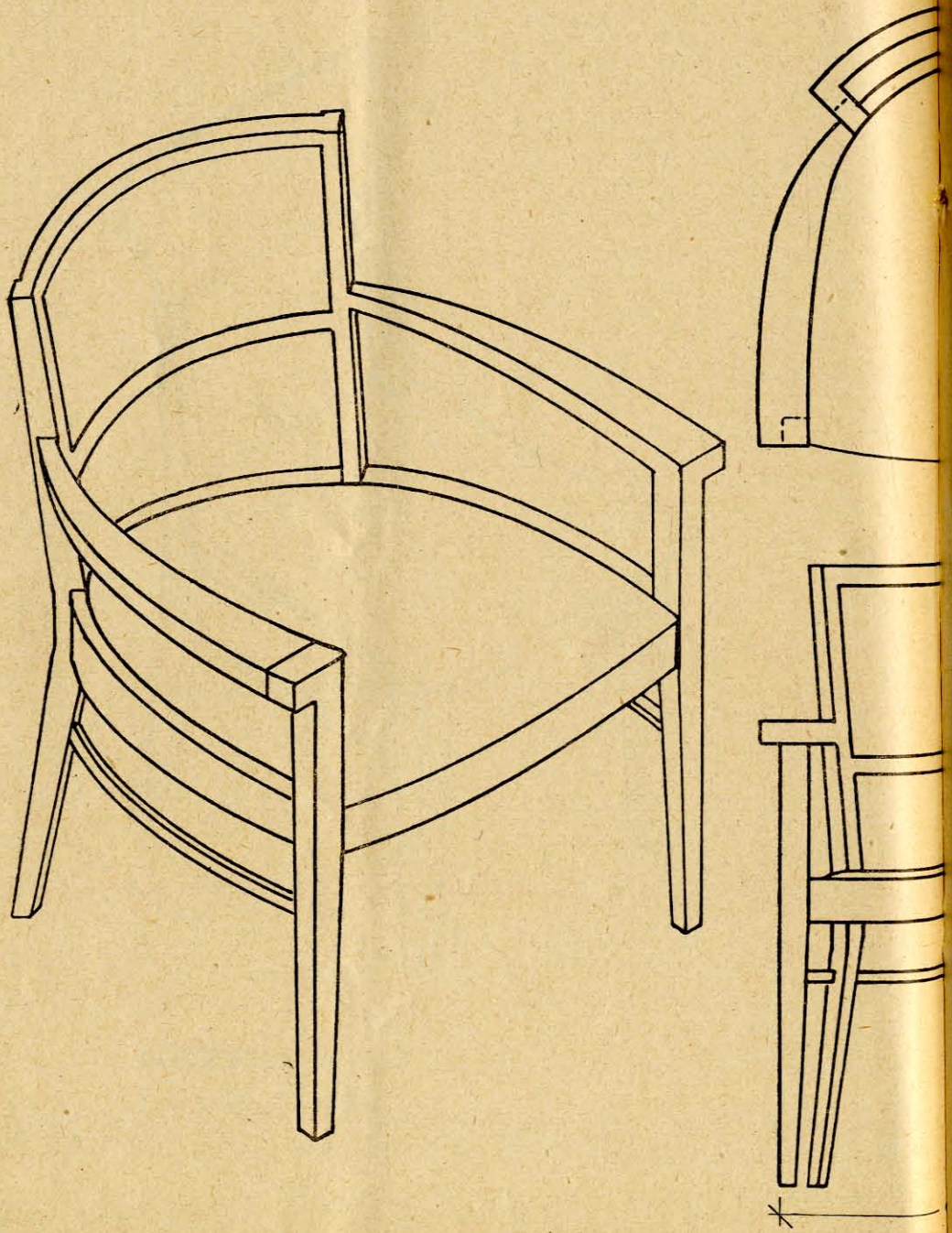

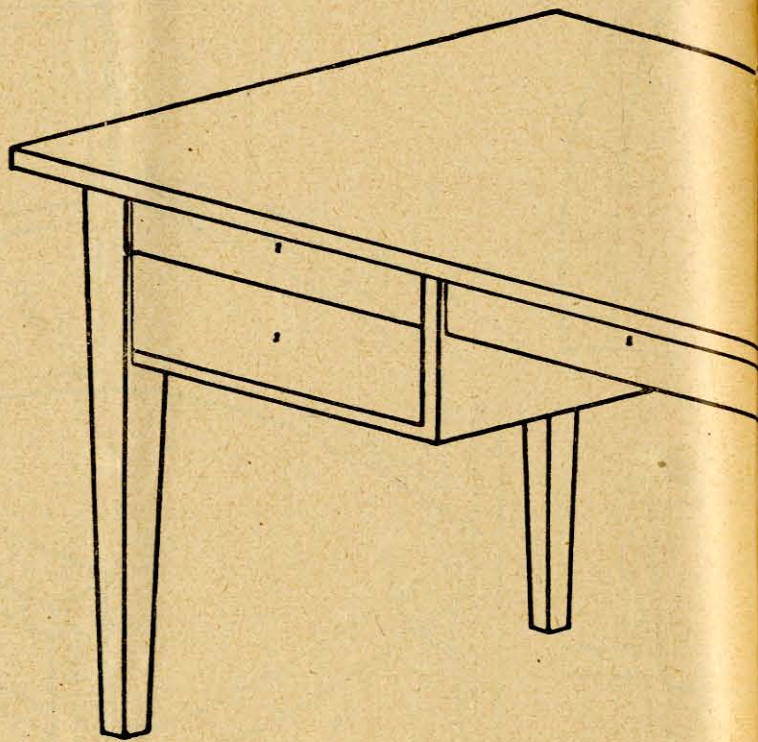

DO RYSVŇKY N: 1.

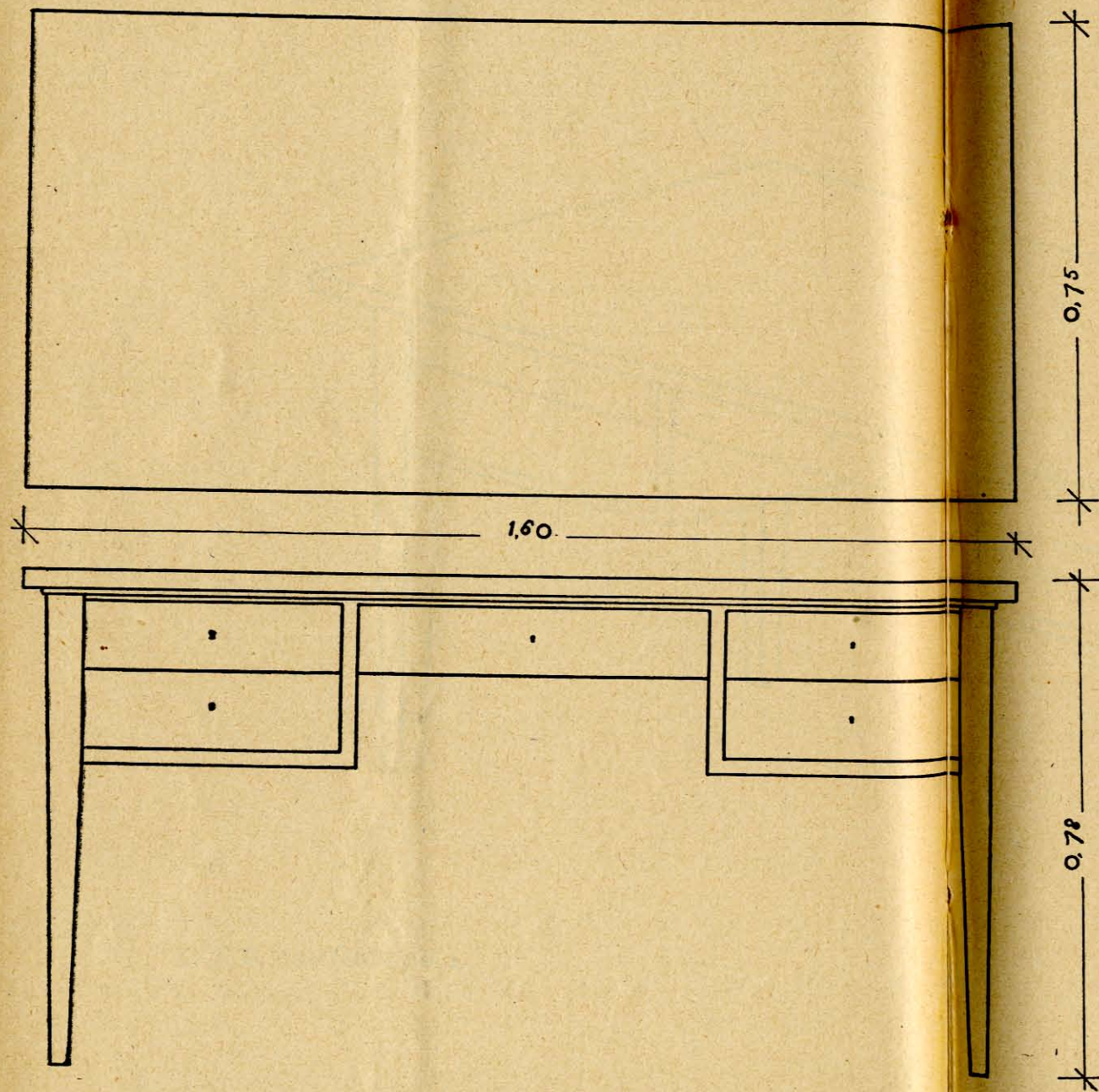

BIVRKO 5-CIO SZYFLADOWE.
PODZ. 1:10.
RYS. N=1.

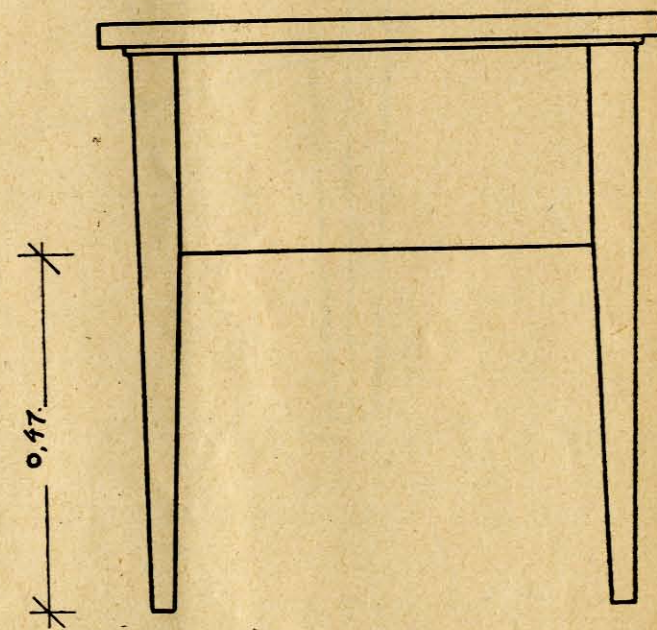

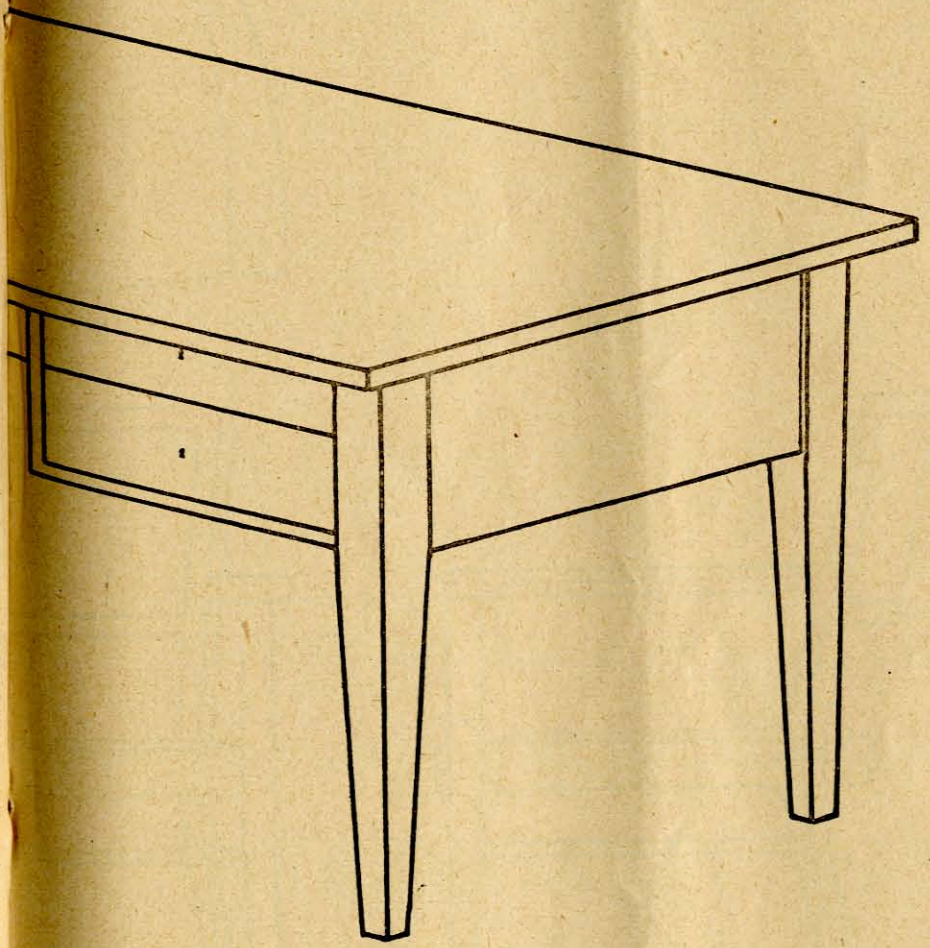

FOTEL DEBOWY.
№2. PODZ. 1:10.

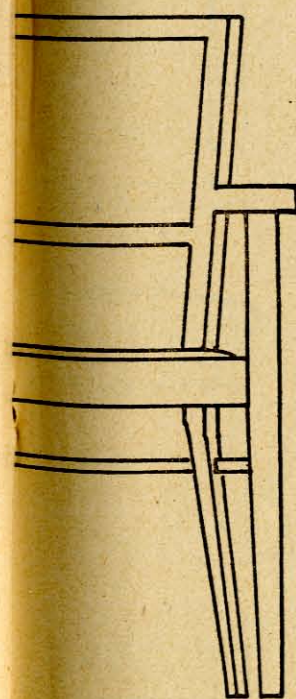
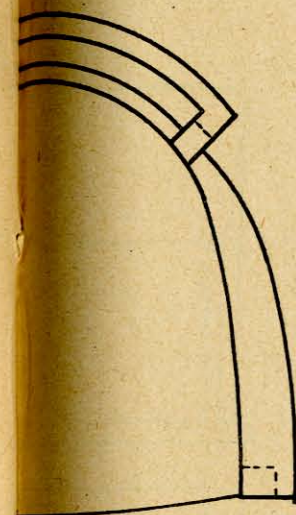

0,63

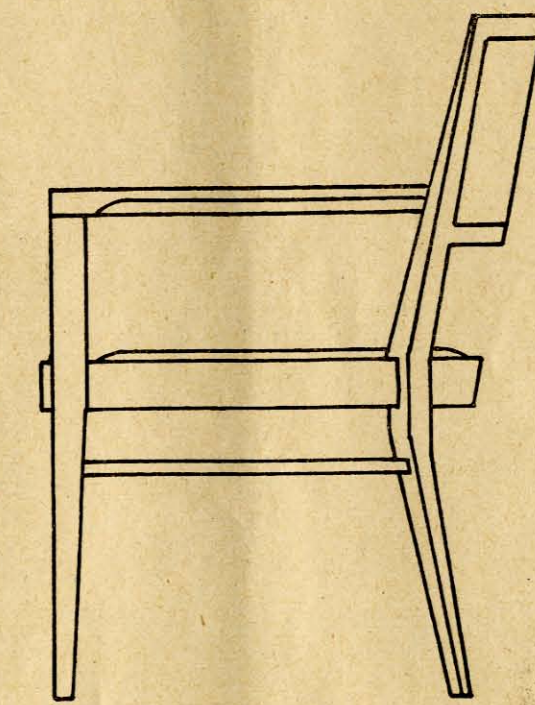

0,56

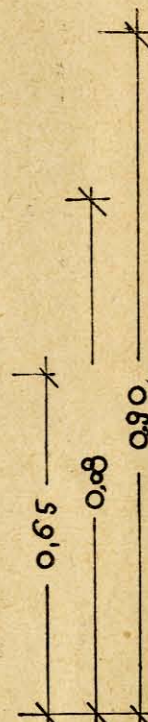

0,65
0,80
0,90

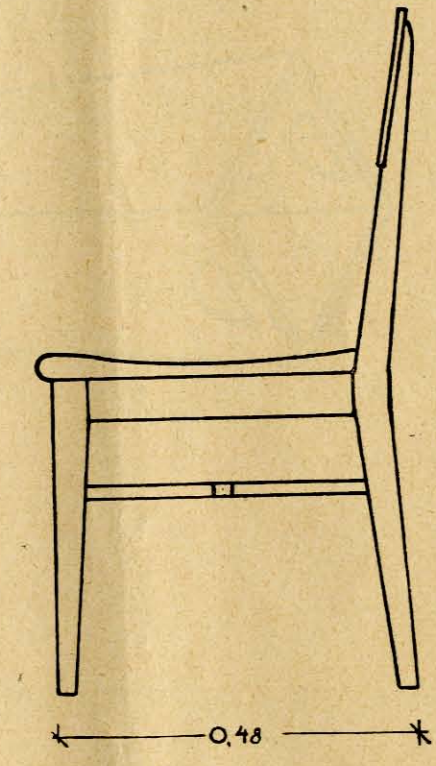
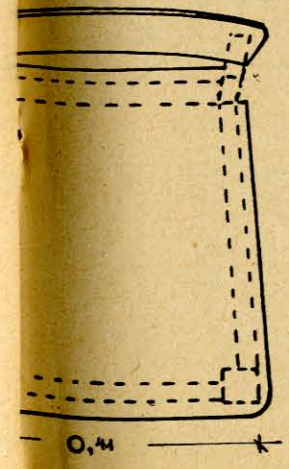
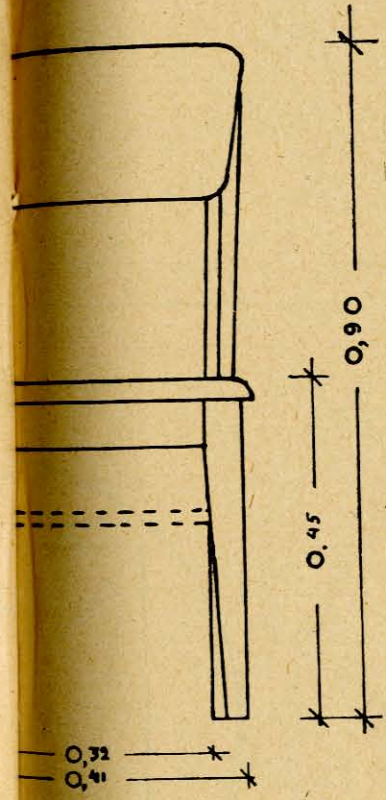

KOSZDO PAPIERU
№ 7, PODZ. I: 10

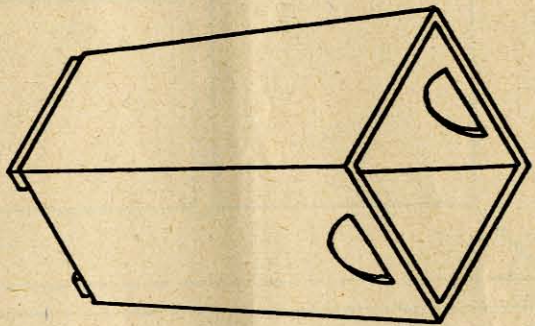

0,44 0,24

0,24

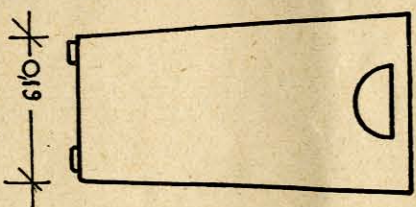
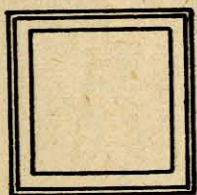

0,19

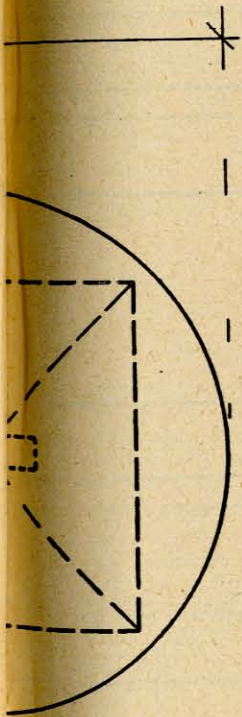

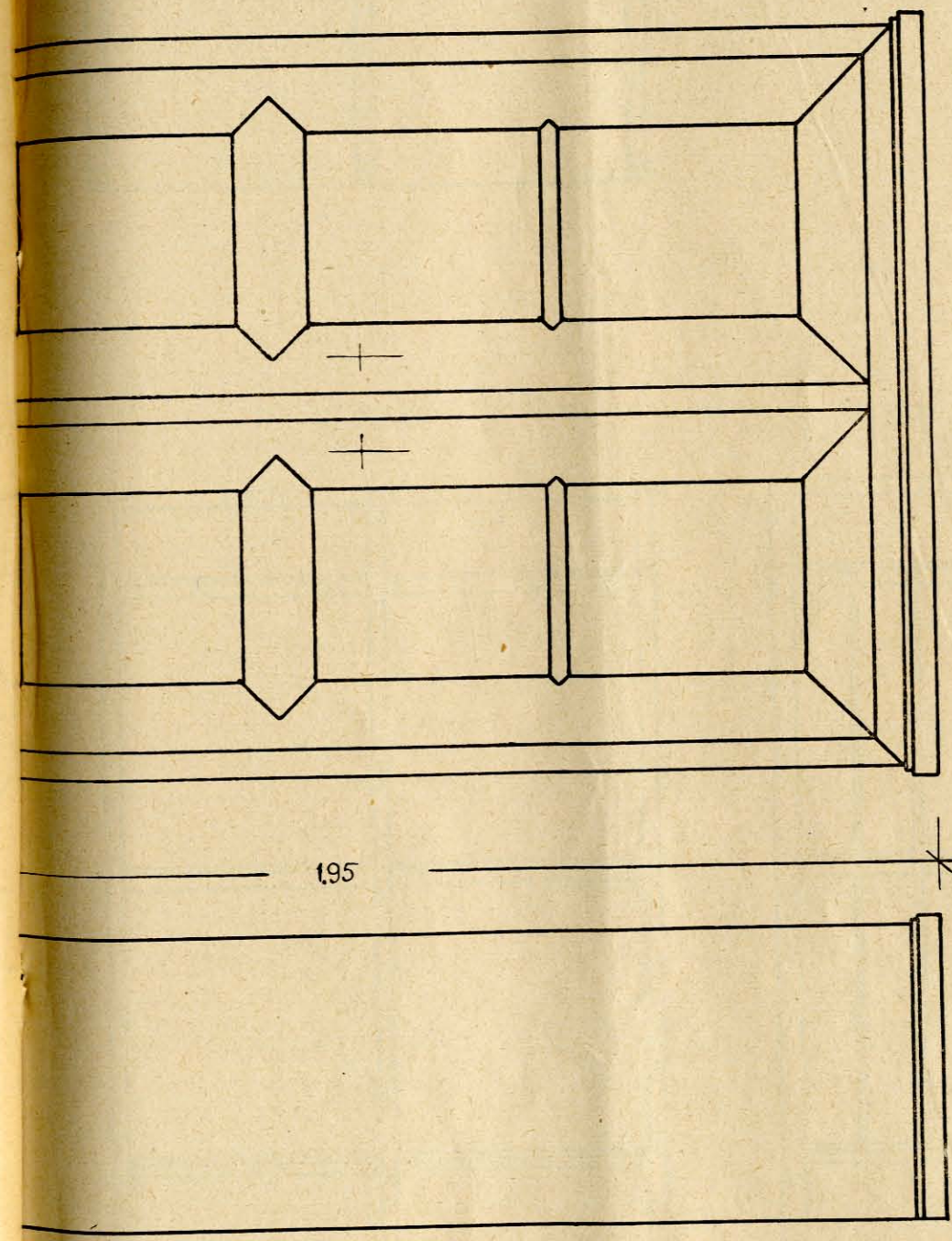

ETAZERKA.
№ 6.

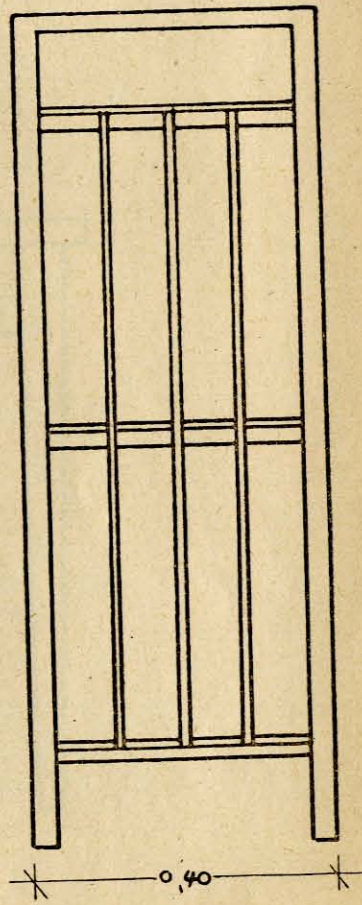
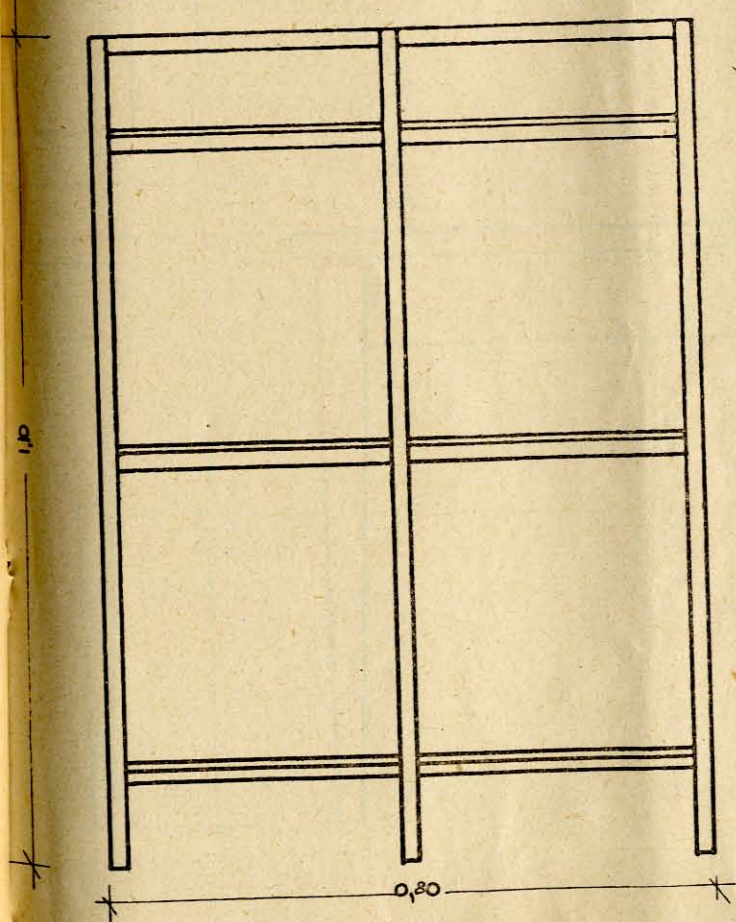
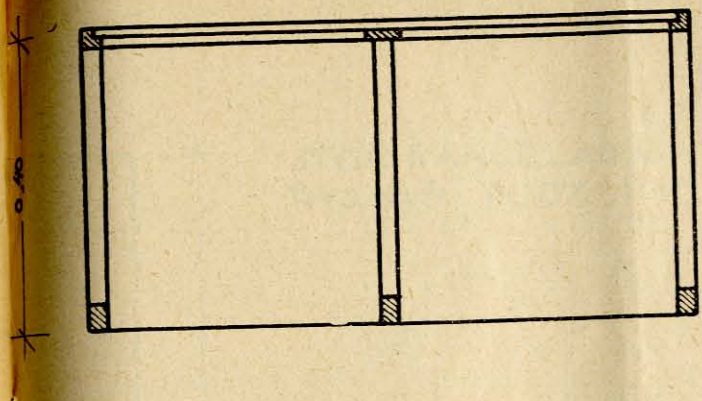

STÓŁ KANCELARYJNY.
RYS. N=8 PODZ. 1:10

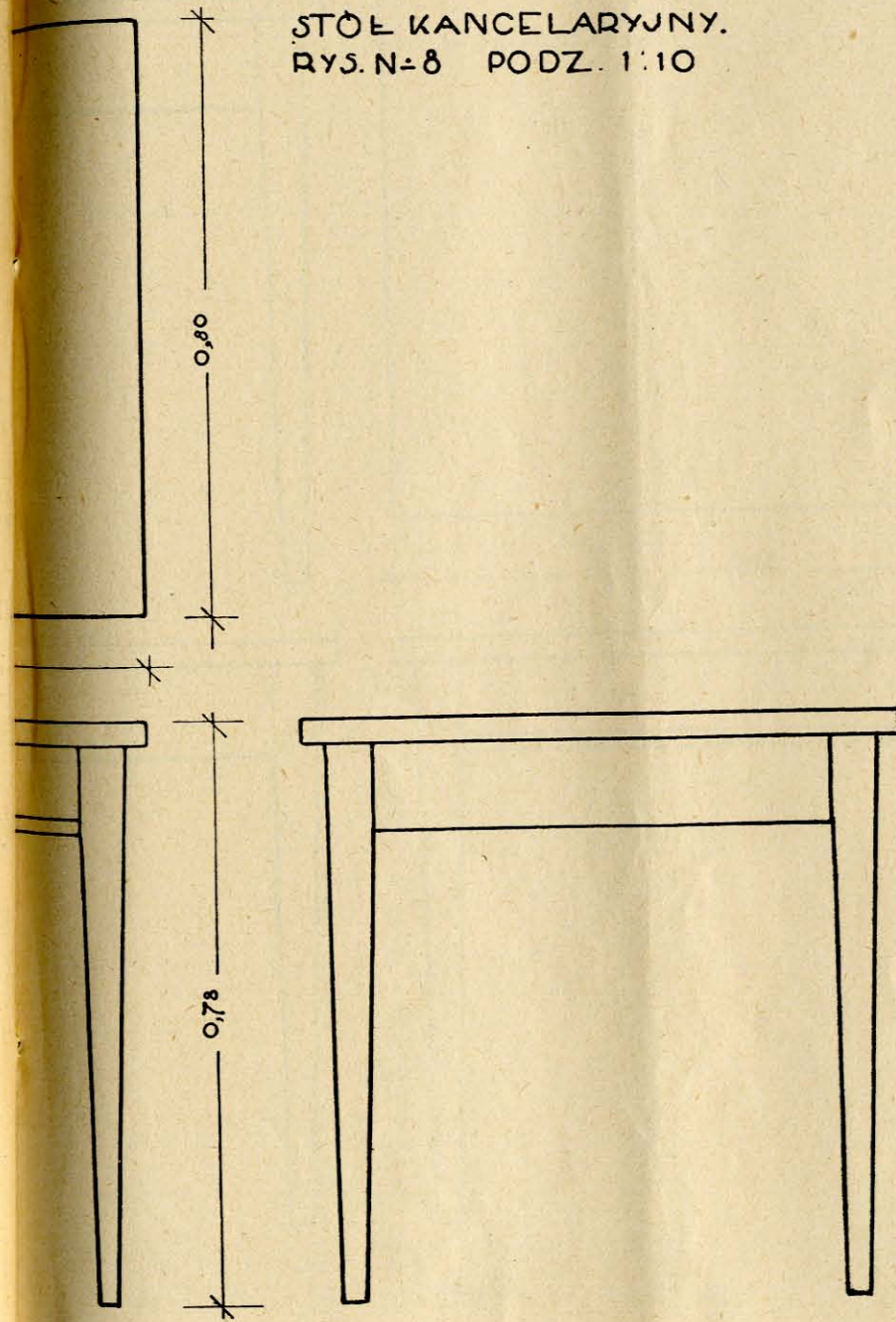

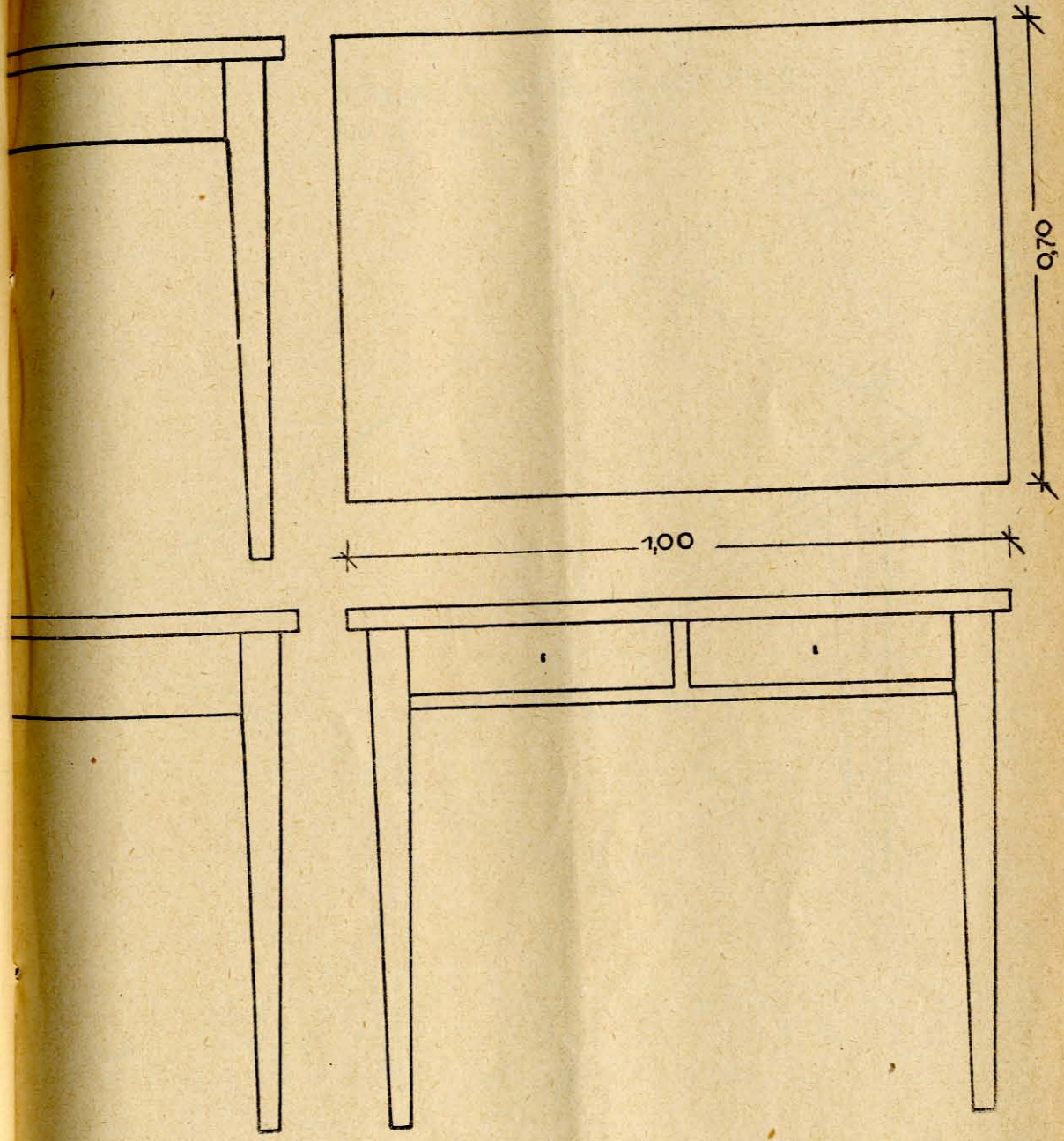
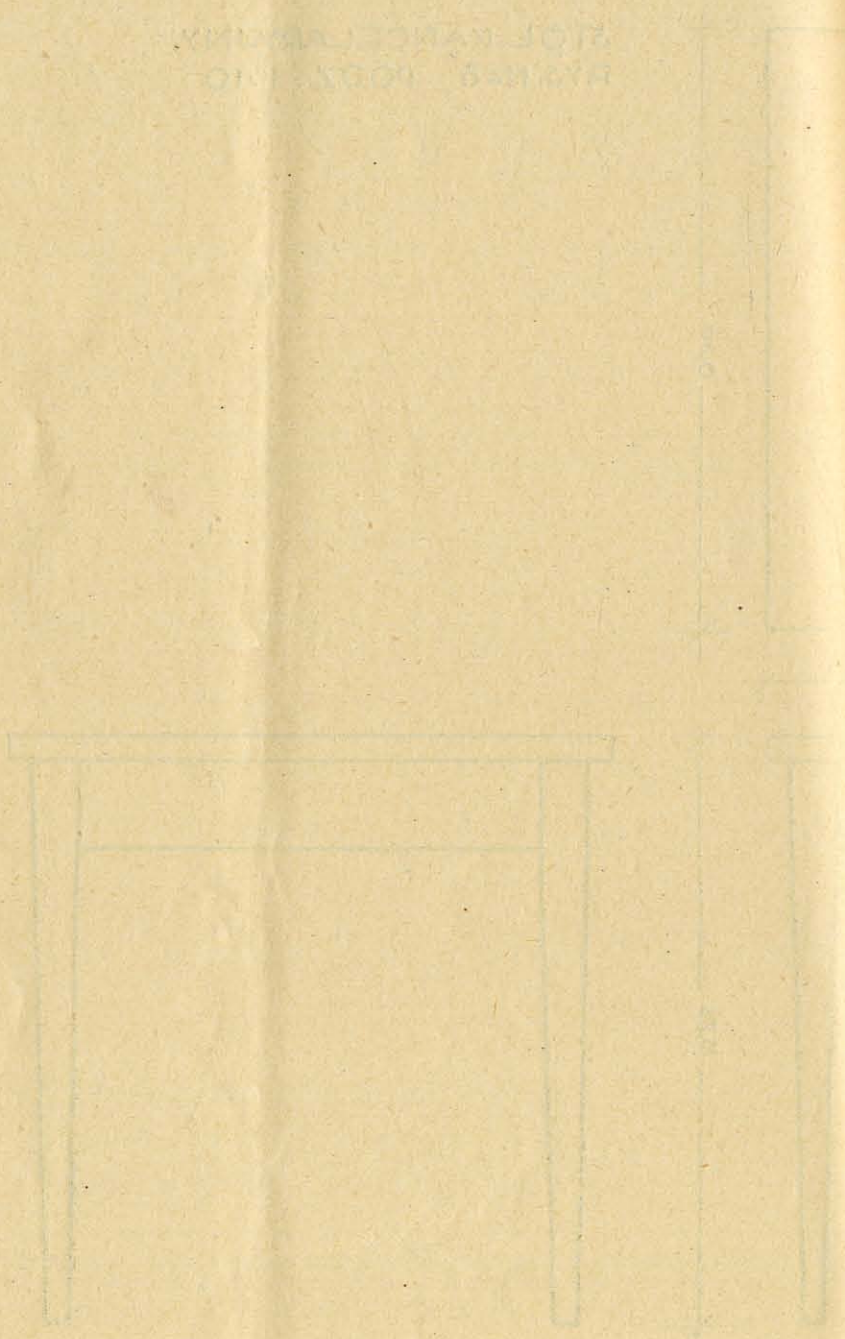

№10.

STOLIK POD MASZYNE.
N^o 11. PODZ. 1:10.

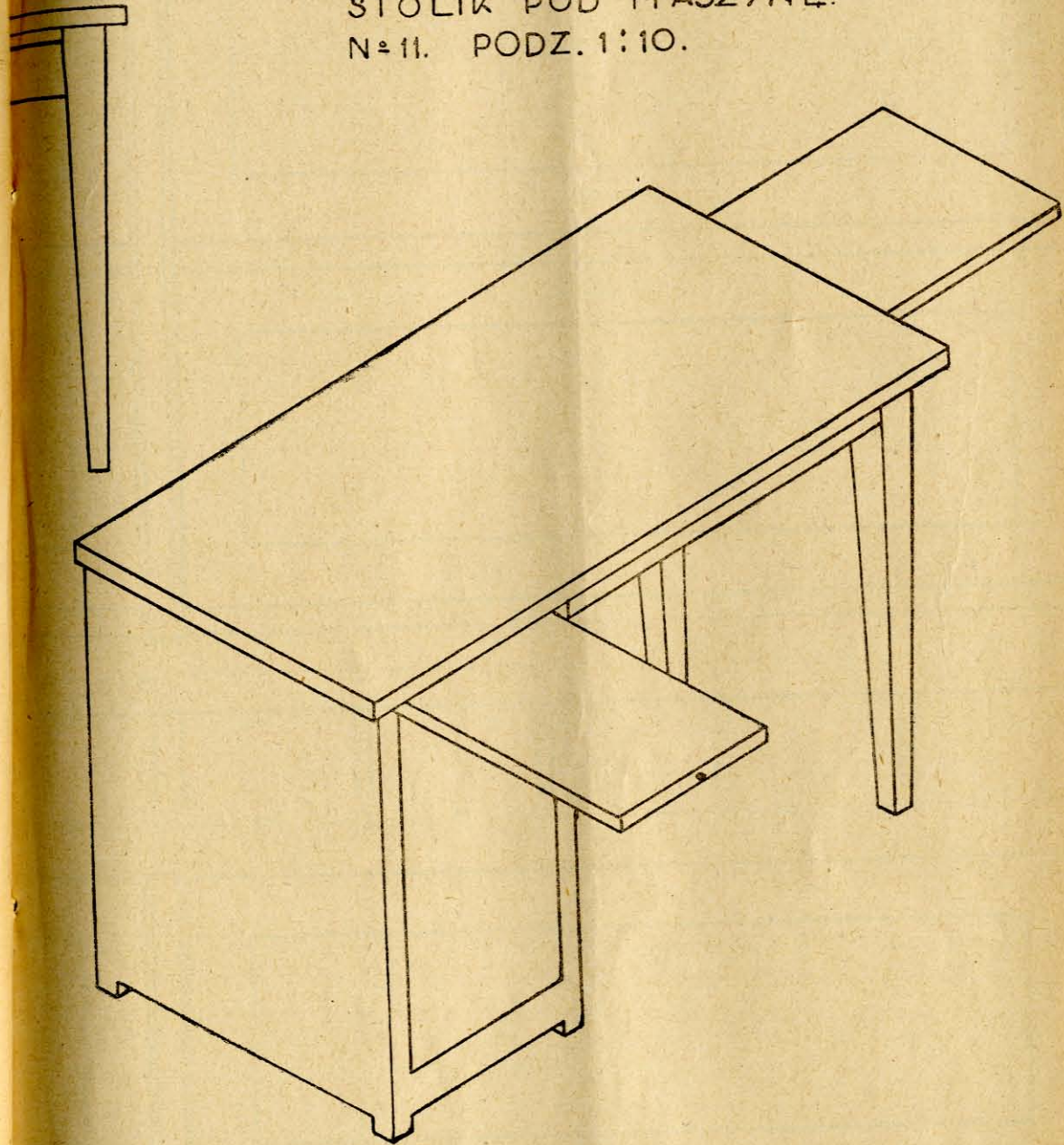

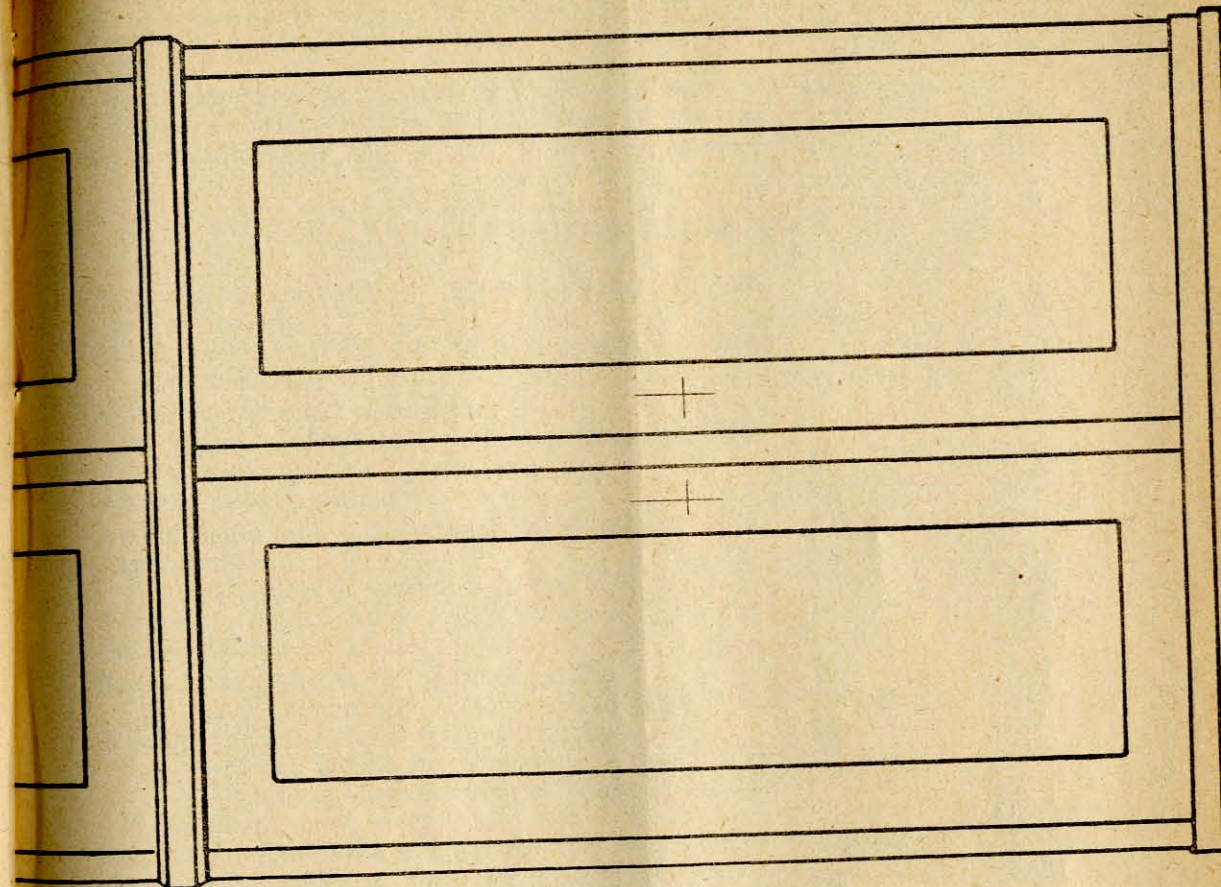

2,80

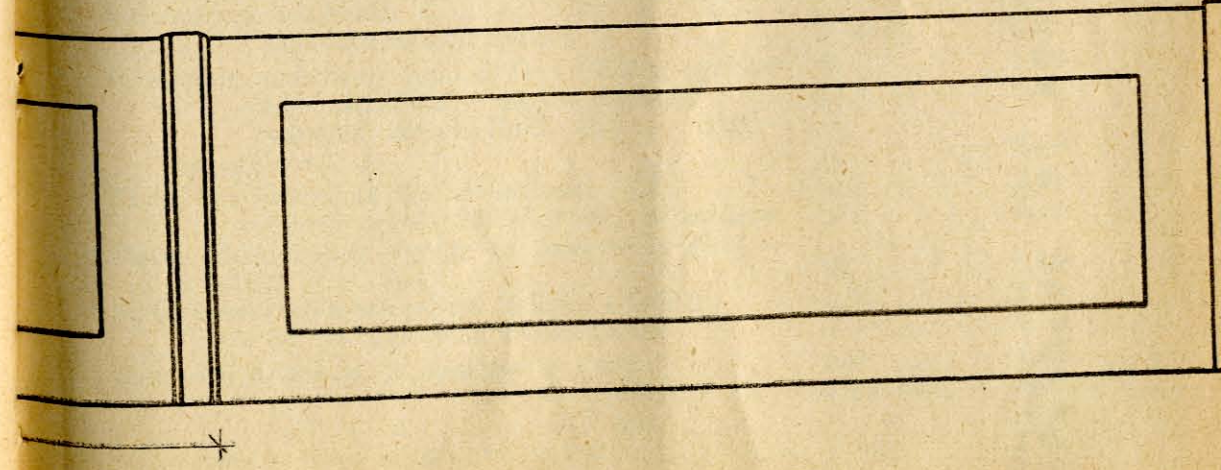
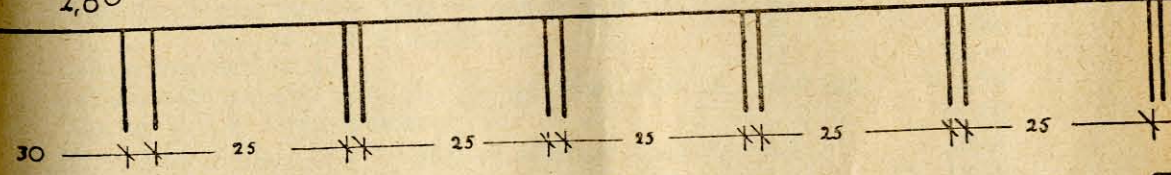

		zł i gr
Wata hygroskopijna „Extra“ w opakow. 1 kg.	kg	3,—
Zincum oxydatum 10,0 — 50,0 — 100,0 w opakow.	„	1,70
Zincum sulfuricum 10,0 — 50,0 — 100,0 w opakow.	„	2,10

II. WYKAZ ŚRODKÓW LEKARSKICH.

Acid. tartaricum 50,0 — 100,0 — 250,0 — 500,0 w opakow.	kg	6,30
Aether sulfuric. 50,0 — 100,0 — 250,0 — 500,0 w opakow.	„	6,50
Aether pro narcosi w opakow.	H	2,—
Albarginum (Gelorginum) Argent gelatosatum) 10,0 w opakow.	D	2,70
Amylum oryzae pulver	kg	1,70
Antifebrinum tabl. à 0,5 w opakow. à 100 szt.	100 szt.	0,95
Aqua destillata	kg	—,12
„ redestillata in ampul. à 10 cm.	1 pud.	2,40
Atropinum sulfur. 1,0 w opakow.	D	7,50
Batyst. Biproth.	1 mtr	2,40
Bismuth. subgalicum. w opakow. à 25,0	H	3,30
„ carbonicum tabl. à 0,3 w opakow. à 100 szt.	100 szt.	5,15
Calcium carbon. levis w opakow. à 1 kg.	kg	1,—
„ chlorat. puriss. sic. w opakow. à 100,0 i 1 kg. „ glycerinophosphoricum w opakow. à 25,0 i 100,0	„	5,10
Calcium lacticum tabl. à 0,5 w opakow. à 100 szt.	100 szt.	17,—
Camphor. trita 50,0 — 100,0 250,0 — 500,0	kg	1,50
Chlorat hydrat. 10,0 — 50,0 w opakow.	H	8,50
Chloroform. pur. 50,0 — 100,0 — 250,0 — 500,0	kg	2,40
„ pro narcosi w opakow.	H	11,—
Cocain hydrochlor. 1,0	D	2,30
Coffein natr. salicyl. tabl. à 0,1 w opakow. à 50 szt.	100 szt.	22,—
Cuprum sulfur. form. (pałeczki)	1 „	1,50
Elixir acidi halleri 25,0 — 50,0 — 100,0 w opakow.	kg	—,60
Emplastrum cantharid	„	18,—
„ saponato-salicyl. extens.	1 mtr	18,—
Extractum condurango fluid. 50,0 — 100,0 w opakow.	H	2,80
„ filicis mar. 10,0 — 50,0 w opakow.	„	1,80
„ hydrastis canad. fluid. 25,0 — 50,0 — w opakow.	„	8,60
Extractum liquiritiae 50,0 w opakow.	„	8,—
„ viburni prunif. 50,0 — 100,0 w opakow.	„	2,40
Flores chamomillae vulgar w opakow. à 250,0 — i 1000,0	kg	4,—
Folia Sennae alex w opakow. à 250,0 i 1000,0	„	5,80
„ Uvae ursi w opakow. à 250,0 i 1000,0	„	7,50
Gaza sterylizowana w opakow. à 1 mtr.	mtr	1,10
„ „ „ „ à ½ mtr.	1 paczka	1,22
„ „ „ „ à ¼ mtr.	1 „	—,70
„ xeroformowa w opakow. à 1 mtr	1 mtr	—,40
Gelatin. alb.	H	1,45
		1,70

		zł i gr
Glycerinum purum. 100,0 — 250,0 — 500,0 w opakow.	kg	2,50
Gummi arabic. pulv. 100,0 — 250,0 — 500,0 w opakow.	"	8,40
Hemorrhoidalne czopki	1 pud.	2,—
Herba Herniariae w opakow. à 250,0 i 1000,0	kg	1,80
Hydrarg. chlorat. mite w opakow. à 10,0 i 100,0	H	2,20
Injectio adrenalini c. novocain	1 pud.	2,—
" calcii chlorat. à 5 cm ³	1 "	1,55
" coffein, natr. benzoic. à 0,2	1 "	1,75
" hydrarg. salicyl. à 0,02	1 "	2,20
" morphii muriat. à 0,01	1 "	1,90
" natr. kakodylic. à 0,05	1 "	1,55
" " " à 0,075	1 "	1,65
" " " à 0,1	1 "	1,70
" novocain	1 "	1,80
" strychni nitr. à 0,001	1 "	1,50
" triplex	1 "	3,10
" scopolamin. 1 cm ³ — 0,0003	1 "	1,60
Jodum purum 10,0 — 25,0 — 50,0 w opakow.	H	2,60
Jodvasogen 10% 50,0	"	1,80
Kalium bromat. 50,0 — 100,0 — 250,0 w opakow.	kg	5,20
Kreozot carbon. à 50,0 i 100,0 w opakow.	H	4,20
Liquor alumini acetic	kg	1,50
" ammonii anisat 50,0 — 100,0 — 250,0 — 500,0	"	18,50
" ferri albuminat. 250,0 — 500,0 w opakow.	"	3,50
" Kali acetic. 100,0 — 250,0 — 500,0 w opakow.	"	6,50
" plumbi acetic. 50,0 — 100,0 — 250,0 — 500,0 w opakow.	"	2,50
Lithium carbon w opakow. à 25,0 i 1000,0	H	3,40
Magnes. usta. w opakow. 100,0 — 250,0 — 500,0	kg	9,20
Mentholum. w opakow. 1,0 — 10,0 — 25,0 — 50,0	H	5,20
Natrium glycerino-phosphor w opakow. à 25,0	"	2,40
" jodat. w opakow. 25,0 — 50,0	"	2,70
Oleum camphorat. w opakow. 100,0 — 250,0 — 500,0	kg	7,—
" Eucalipti w opakow. 25,0 — 50,0 — 100,0 — 250,0 — 500,0	"	16,—
Oleum Jecoris Aseli w opakow. 250,0 — 500,0	kg	3,—
" Terebinth. gall w opakow. 100,0 — 250,0 — 500,0	"	4,—
Pepsinum w opakow. à 25,0, 100,0 i 1000,0	H	1,15
Perhydrol (Hydrogen. hyperoxyd. 30%) w opakow. 25,0 — 50,0 — 100,0 — 250,0	kg	4,40
Pilocarpin. hydrochloric. w opakow.	1,0	1,—
Radix rhei pulv. w opakow. tabl. à 0,5 à 100 szt.	100 szt.	1,50
Santoninum w opakow. à 1,0 i 2,0	1,0	1,20
Salipyrin tabl. à 0,5 w opakow. à 100 szt.	100 szt.	3,60
Sapo viridis w opakow. 250,0 — 500,0	kg	1,65
Scopolaminum hydrobromic. w opakow.	1,0	6,—
Spirytus camphoratus w opakow. 50,0 — 100,0 — 250,0	kg	18,—
" salicilus 2% w opakow. 50,0 — 100,0 — 250,0 — 500,0	"	18,—
Syrup Altheae w opakow. 100,0 — 250,0 — 500,0	"	3,20
" Cort. Aurantiae w opakow. 100,0 — 250,0 — 500,0	"	5,50

		zł i gr
Terpin. hydrat tabl. à 0,3 w opakow. à 50 szt.	100 szt.	1,50
Thymolum w opakow. 10,0 — 25,0 — 50,0	H	4,30
Tinct. Chinae compositae w opakow. 50,0 — 100,0 — 250,0 — 500,0	kg	18,50
Tinct. Gallarum w opakow. 50,0 — 100,0 — 250,0 — 500,0	"	19,—
Tinct. Gentianae w opakow. 50,0 — 100,0 — 250,0 — 500,0	"	18,50
Tinct. Ipecacuanhae w opakow. 25,0 — 50,0 — 100,0 — 250,0 — 500,0	H	2,50
Tinct. Myrrhae w opakow. 50,0 — 100,0 — 250,0 — 500,0	kg	22,50
Tinct. Opii simpl. w opakow. 10,0 — 25,0 — 50,0	H	3,10
" Rusci w opakow. 50,0 — 100,0 — 250,0 — 500,0	kg	16,—
" Ratanhia. w opakow. 50,0 — 100,0 — 250,0 — 500,0	"	18,50
Tinct. Valerian simpl. w opakow. 50,0 — 100,0 — 250,0 — 500,0	"	18,—
Unguent. Hydrarg. pp. fl. w opakow. 50,0 — 100,0	H	1,45
Unguent. Hydrarg. pp. fl. albi w opakow. 50,0 — 100,0 — 250,0 — 500,0	kg	14,50
Unguent. Zinci Lassari w opakow. 100,0 — 250,0 — 500,0	"	6,—
Unguent. Xeroformi w opakow. 100,0 — 250,0 — 500,0	"	14,—
Urotropini 20% i 40% w ampułk. à 10 cm	1 pud.	4,—
Vaselini albi american. w opakow. 250,0 — 500,0	kg	3,—
Wata hygroskopijna „Superior” w opakow.	"	4,—
" szpitalna w opakowaniu 1 kg.	"	2,50

III. WYKAZ SRODKÓW LEKARSKICH.

Acid. arsenicosum	H	0,70
" boricum pulver	kg	2,60
" chromicum	H	7,20
" chrysophanicum	"	4,—
" lacticum	"	1,40
" pyrogallicum	"	5,50
" salicylicum	kg	11,50
" tannicum	"	23,—
Adalinum	H	47,—
Alumen farinos	kg	—,90
Amylum zinci	"	3,30
Ammonium bromat	"	7,—
" chlorat. pur.	"	4,20
" sulfo-ichtyol. (Litol)	"	9,40
Argentum colloidal	D	12,10
Balsam. copaivae verum	kg	13,—
" peruvian	"	30,—
Bismuth. salicylic.	"	44,—
" tribromphenilic.	"	45,—
Bolus alba sterilis	"	6,50
Bromural	H	48,50

		zł i gr
Butyr. cacao	kg	3,90
Camphora monobromata	"	28,—
Carbo Tiliae	"	2,—
Chinin. sulfur.	H	15,50
Chinosolum	"	7,90
Cuprum citric.	D	2,70
Dioninum	"	19,70
Digalen	(15,0) fl.	3,45
Emplastrum capsici	1 szt.	—,50
" hydrarg. extens. resinos	1 mtr	4,50
" plumbi comp. extens.	1 "	2,40
Eserin. Hydrochloric.	1,0 "	6,—
Extractum Belladonnae sic.	H	10,80
" " spissum	"	18,20
" Colae fluid.	"	4,—
" Cascarae sagrad. fluid.	"	2,10
" Opii aquosa sic.	D	5,20
" Secal. cornut. fluid.	H	2,90
" " " spissum	"	12,30
" Senegae sic. pro. infus.	"	7,—
" Strychni	D	1,25
Ferrum hydrogenium reduct.	H	1,05
" lacticum.	kg	11,—
" sulfuric. sic.	"	3,—
Flores tiliae	"	3,60
Folia digitalis titrat.	H	3,60
" " pulver	"	3,60
Glycerophosphat	1 st.	1,10
Gonacrin.	D	28,—
Guajacol absolut.	H	3,60
Herba Adonis vernalis.	kg	5,75
" Chenopodii	"	4,80
" Equiseti	"	1,10
" Homatropin. hydrochlor.	1,0	3,40
Hydrarg. amidato-bichlorat.	kg	19,—
" jodat. virid.	H	8,—
" Oxydat. flav. v. h. p.	"	3,—
" salicylic.	"	3,50
Injectio oxy-Benzoic 20,0	1 fl.	3,—
" Calcii chlorat. à 10 cm. ^s	1 p.	1,95
" Ergotin. dialisat. à 0,2	1 "	2,80
" Sachari uvici 10%	1 amp.	—,50
Insulina	100 jedn. 1 p.	3,20
Kalium acetic.	kg	11,—
" chloric. pur.	"	2,50
Libophan tabl. à 0,5 w opakow. à 10 szt.	1 p.	2,—
Linimet. calcarium.	kg	1,90
" camphor - ammoniat.	"	7,20
Liquor Kalii arsenicosi	"	2,—
Luminal	H	80,—
Lysoformium	kg	2,30
Magnesium carbon. leviss.	"	3,30
" perhydrol	H	7,40

		zł i gr
Methyl. salicyl.	kg	11,—
Napthol B.	H	1,25
Natrium arsenicum	"	1,50
" chlorat. depurat.	kg	—,50
Natrium kakodyl.	H	9,40
" tetraboric.	"	1,40
Neosalutan et Novarsenobensol 1 amp. 200 do 300	1 amp. 200 do 300	
Novocain (Stovain „Spiess“) inject.	1 p.	1,80
Oleum amygd. dulc.	kg	10,20
" betulae	"	1,65
" hyosciami	"	9,—
" olivarum provinc.	"	5,—
" pini pumilionis.	H	4,60
" pini silvestr.	"	2,50
" sesami	kg	2,50
" vaselini	"	8,20
Papaverin hydrochlor	1,0	—,90
Plumbum acet. purum.	kg	4,40
Propidon	1 p.	8,50
Pulvis Botkin	kg	9,60
" Liquiritiae	"	5,—
" Magnesia c. rheo.	"	8,—
Radix alth. conc.	"	6,50
" gentianae conc.	"	6,50
" senegae conc.	"	17,—
" valerianae conc.	"	6,—
Saccharum lactic.	"	3,70
" uvici	H	1,05
Scopolaminum hydrobromic.	1,0	6,—
Semen lini	kg	1,—
Sinapisma	1 szt.	—,20
Species pectoralis	kg	10,—
Sparteïn, sulfur	D	1,95
Spirytus aethyl.	kg	13,50
Spirytus saponato-kalin.	"	11,—
Sulfur praecipit.	"	2,30
" depurat	"	—,80
Suprarenin. hydrochlor. 1/1000	H	19,—
Sirupus ferri jodat	"	1,20
" simplex	kg	2,40
Strychni nitric.	D	2,25
Styrax depurat.	H	2,50
Tinct. Amarae	kg	18,50
" Arnicae	"	21,—
" Benzoes	"	25,—
" Belladonnae	H	1,90
" Cannabis indic.	"	3,10
" Castorei canad.	"	11,20
" Digitalis.	"	2,40
" Eucalipti	kg	19,—
" Ferri pomat.	"	8,—

		zł i gr
Tinct. Lobeliae	H	2,—
„ Opii benzoic.	„	2,—
„ Opii simplex	„	3,10
„ Rhei aquosa.	kg	6,—
„ Rusci	H	1,60
„ Strychni	„	2,—
Traumacetinum	„	2,30
Trigeminum	„	47,50
Tymenolum ammonium	„	7,95
Unguentum Ichtyol 10%	kg	15,—
„ Sulfurat	„	7,—
Vaselinum polonicum	„	1,70
Veronal	H	34,50
Zincum sulfocarbolic	kg	11,50

IV. WYKAZ ŚRODKÓW DEZYNFEKCYJNYCH.

Acidum carbolicum crudum	kg	0,65
„ „ purum	„	3,70
„ hydrochloricum crudum	„	0,30
Acet. pyrolignosum crud.	„	0,45
Naphtalinum crudum	„	—,95
Oleum Terebinth. crudum	„	1,—
Formalina 40%	„	3,30
Siarka	„	—,80

OKÓLNIK Nr. 1741/LC./34

w sprawie prowadzenia biurowości sądów.

Do wszystkich sądów.

Dla ujednostajnienia sposobu prowadzenia biurowości sądów zarządzam co następuje:

1. W wyższej instancji pozostawia się odpis wyroku bądź innego orzeczenia, którym postępowanie zakończono (§ 126 reg. og.), tylko wtedy, gdy orzeczenie w myśl obowiązujących przepisów zostało sporządzone z uzasadnieniem.

2. Jeżeli nastąpiło zawieszenie postępowania w sprawie cywilnej w myśl art. 201 k. p. c., należy zakreślić w repertorium numer sprawy (§ 76 reg. cyw.) z końcem roku, w którym nastąpiło zawieszenie postępowania. Jeżeli wskutek nieuiszczenia zaliczki na koszty postępowania nie można dalej prowadzić postępowania, sprawę należy zakreślić z końcem roku, w którym upłynął miesiąc od wezwania strony do uiszczenia zaliczki. Jeżeli nie można było doręczyć pozwu pod wskazanym przez powoda adresem pozwanego, a powód nie uzupełnił lub nie sprostował adresu w terminie, wyznaczonym przez sąd, sprawę należy zakreślić z końcem roku, w którym upłynął ten termin. We wszystkich tych przypadkach, jeżeli postępowanie w sprawie zostanie podjęte, sprawę należy wpisać do właściwego repertorium na nowo z powołaniem poprzedniej sygnatury; nową sygnaturę należy zaznaczyć pod dawną.

3. Przepis § 82 reg. cyw. należy stosować odpowiednio, gdy sąd odwoławczy uchyli wyrok sądu pierwszej instancji i odesła sprawę do ponownego rozpoznania (art. 412 § 1 k. p. c.).

Warszawa, dnia 17 grudnia 1934 r.

Minister Sprawiedliwości:
Czesław Michałowski

OKÓLNIK Nr. 1742/LC./34

w sprawie wykładni przepisów o opłacie za doręczenie.

Do wszystkich sądów.

Z dniem 1 stycznia wchodzi w życie nowe przepisy o kosztach sądowych (Dz. U. R. P. z 1934 r. Nr. 93, poz. 837) wraz z wydanem na ich podstawie rozporządzeniem o opłacie za doręczenie (Dz. U. R. P. z 1934 r. Nr. 109, poz. 972). Celem ujednostajnienia praktyki przy stosowaniu przepisów o opłacie za doręczenie — nie przesądzając wyników wykładni sądowej — wyjaśniam co następuje:

1) Opłata za doręczenie jest według powołanych przepisów opłatą sądową; należy zatem stosować do niej wszystkie przepisy, dotyczące opłat sądowych w ogólności (np. art. 1 — 21 przep. o k. s.), jeżeli szczególny przepis (np. § 10 rozp.) nie stanowi inaczej.

2) We wszystkich sprawach, podlegających opłacie stosunkowej za doręczenie (§ 5) lub opłacie stałej, przewidzianej w § 6, nie należy pobierać żadnych dalszych opłat za poszczególne doręczenie; w szczególności nie pobiera się opłaty za wezwanie o uiszczenie opłat sądowych lub za zwrot pisma w razie nieuiszczenia opłaty (art. 13 przep. o k. s.). W tych zatem sprawach, § 59 regulaminu cywilnego nie będzie miał zastosowania.

3) Przepis § 3 rozporządzenia dotyczy wszystkich przypadków, w których zachodzi przypadek uwolnienia bądź tylko od wpisu (np. art. 29 ust. 2 przep. o k. s.), bądź też od wszystkich opłat sądowych z wyjątkiem opłaty za doręczenie (np. w sprawach, należących do właściwości sądu pracy, jeżeli wartość przedmiotu sporu nie przewyższa 50 zł — art. 39 § 2 prawa o sądach pracy Dz. U. R. P. z 1934 r. Nr. 95, poz. 854).

4) W przypadkach, przewidzianych w § 4 rozporządzenia, należy stosować odpowiednio (§ 9 ustęp 2) przepisy ustępów 4 — 6 art. 26 przep. o k. s.

5) Za sprawy, nieobjęte przepisami o kosztach sądowych z 1934 r. należy uważać wszystkie te sprawy, w których pobiera się opłaty sądowe, unormowane w innych przepisach, — a więc takie sprawy, o których wspominają art. 105 i 110 przep. o k. s.

6) Dotychczasowe przepisy o opłacie za doręczenie obowiązują nadal we wszystkich sprawach, wszczętych przed dniem 1 stycznia 1935 r., i to w sporach cywilnych — aż do ukończenia postępowania w instancji, we wszystkich innych sprawach — aż do ich ukończenia. Rozporządzenie bowiem o opłacie za doręczenie, oparte na art. 48 i 115 przep. o k. s. z 1934 r., może stosować się tylko w tych sprawach, które podlegają nowym przepisom o kosztach sądowych.

Warszawa, dnia 24 grudnia 1934 r.

Minister Sprawiedliwości:
Czesław Michałowski

K O M U N I K A T

w sprawie powszechnej zbiórki pieniężnej na cele szkolnictwa polskiego zagranicą.

Do wszystkich władz wymiaru sprawiedliwości i więziennictwa.

Fundusz Szkolnictwa Polskiego Zagranicą zawiadamia, że w okresie od dnia 15 stycznia 1935 r. do dnia 15 lutego 1935 r. zorganizowana będzie powszechna zbiórka pieniężna na cele szkolnictwa polskiego zagranicą.

Ponieważ Szkoła Polska jest najskuteczniejszym środkiem krzewienia poczucia narodowego wśród młodzieży polskiej na obczyźnie i szerzenia idei spistości narodowej, przeto zbiórka powyższa obejmuje całe społeczeństwo polskie, a do przeprowadzenia jej powołane zostaną na terenie całego Państwa komitety miejscowe.

Protectorat nad akcją zbiórki objął Pan Prezydent Rzeczypospolitej.

Doceniając znaczenie szkoły polskiej dla utrzymania świadomości narodowej wśród Polaków zagranicą, wspomniana akcja zasługuje na jak najdalej idące poparcie i pomoc.

R U C H S Ł Ź B O W Y.

Obwieszczenia o wolnych stanowiskach sędziowskich.

W Sądzie Najwyższym wakuje stanowisko sędziego w Izbie Karnej.

Miejscowość	S t a n o w i s k a					Przewodniczący sądów pracy
	Sędziowie apelacyjni	Sądy okręgowe		Sądy grodzkie		
		Sędziowie okręgowi	Sędziowie śledczy	Sędziowie sprawujący kierownictwo sądu	Sędziowie grodzcy	
Czortków		1				
Gdynia					1	
Jasło		2*)				
Lutowiska	} (s. o. w Jasle)				1	
Sanok					1	
Ustrzyki Dolne					1	
Zamość		1				

*) W wydziale zam. w Sanoku.

Podania ze zgłoszeniem kandydatury na powyższe stanowiska należy wnieść w terminie czternastodniowym od daty niniejszego Dziennika do właściwego prezesa sądu.

A D W O K A T U R A.

W Okręgu Izby Adwokackiej w Krakowie.

Na Walnem Zgromadzeniu Izby Adwokackiej w Krakowie odbytem dnia 24 listopada 1934 r. zostali wybrani w miejsce wylosowanych następujący członkowie Sądu Dyscyplinarnego:

Dr. Apte Henryk, adwokat w Krakowie,
Chęciński Witold, adwokat w Kielcach,
Dr. Geldwerth Jan, adwokat w Krakowie,
Dr. Nadel Maksymiljan, adwokat w Krakowie,
Dr. Wasilkowski Ludwik, adwokat w Krakowie,
Dr. Vogler Zygmunt, adwokat w Krakowie.

Wobec tego obecny skład Sądu Dyscyplinarnego przedstawia się następująco:

Dr. Ader Leon, adwokat w Krakowie,
Dr. Apte Henryk, adwokat w Krakowie,
Chęciński Witold, adwokat w Kielcach,
Dr. Geldwerth Jan, adwokat w Krakowie,
Dr. Habuda Michał, adwokat w Krakowie,
Dr. Janikowski Tadeusz, adwokat w Chrzanowie,
Dr. Jassem Maurycy, adwokat w Krakowie,
Dr. Lisocki Zygmunt, adwokat w Krakowie,
Dr. Nadel Maksymiljan, adwokat w Krakowie,
Dr. Rattler Ludwik, adwokat w Krakowie,
Dr. Stuhr Oskar, adwokat w Krakowie,
Dr. Süsskind Dawid, adwokat w Krakowie,
Dr. Wasilkowski Ludwik, adwokat w Krakowie,
Dr. Vogler Zygmunt, adwokat w Krakowie.

Na posiedzeniu, odbytem dnia 29 listopada 1934 r. ukonstytuował się Sąd Dyscyplinarny, wybierając:

Prezesem: D-ra Adera Leona,
Wiceprezesem: D-ra Stuhra Oskara.

Wpisani na listę adwokatów:

Dr. Emilja Lamensdorf z siedzibą w Krakowie, ul. Lubicz 15. Dr. Adolf Pfeffer z siedzibą w Krakowie, ul. Dietla 74. Mgr. Fryderyk Schmetterling z siedzibą w Białej k. Bielska. Dr. Maks Hornung z siedzibą w Krakowie, ul. Dietla 29. Dr. Alfred Friedenberg z siedzibą w Krakowie, ul. św. Agnieszki 5. Dr. Henryk Landau z siedzibą w Krakowie, pl. Szczepań-

ski 5. Dr. Kazimierz Karol Marjan 3-im. Ostrowski z siedzibą w Krakowie, ul. Pijarska 9. Dr. Maurycy Edward 2-im. Isenberg z siedzibą w Rozwadowie. Dr. Abraham Thaler z siedzibą w Rozwadowie. Dr. Zygmunt Rapaport z siedzibą w Tarnowie. Dr. Izydor Bernard Zimmer z siedzibą w Kielcach. Dr. Mojżesz Majer z siedzibą w Brzostku.

Przeniósł siedzibę:

Dr. Mateusz Brilland z Radłowa do Tarnowa.

Skreśleni z listy adwokatów:

wskutek zgłoszenia wystąpienia:

Adw. Hieronim Jagoszewski z siedz. w Nowym Sączu.

Adw. Dr. Henryk Gretschel z siedz. w Pilźnie,

wskutek przeniesienia siedziby do okręgu Izby Adwokackiej w Warszawie:

Adw. Dr. Ignacy Basler z siedzibą w Krakowie,

wskutek śmierci:

Adw. Dr. Tadeusz Kwieciński z siedz. w Krakowie.

Adw. Dr. Julian Gertler z siedz. w Krakowie.

Adw. Dr. Bernard Langrod z siedz. w Krakowie.

Adw. Dr. Jakób Kolarski z siedz. w Brzostku.

W Okręgu Izby Adwokackiej w Lublinie.

W wyniku wyborów, dokonanych na Walnem Zgromadzeniu Izby Adwokackiej w Lublinie, w dniu 25 listopada 1934 roku skład Rady Adwokackiej w Lublinie na kadencję 1934/35 jest następujący:

Członkowie Rady:

Bartkowicz Wacław,

Grymiński Stefan,

Kalinowski Stanisław,

Miketta Lucjan,

Rostocki Aleksander,

Sobieszczański Stefan,

Szwentner Stefan,

Wańkowicz Władysław,

Zaściński Józef.

Prezydjum Rady:

Dziekan: Grymiński Stefan,

Wicedziekan: Kalinowski Stanisław,

Sekretarz: Miketta Lucjan,

Skarbnik: Bartkowicz Wacław.

Rzecznicy Dyscyplinarni:

Kalinowski Stanisław I-szy Rzecznik,

Rostocki Aleksander,

Sobieszczański Stefan,

Szwentner Stefan,

Wańkowicz Władysław,

Zaściński Józef.

W Okręgu Izby Adwokackiej we Lwowie.

Przenieśli siedziby:

Dr. Mendel Waldman z Przemyśla do Mościsk; likwidację spraw bieżących jego kancelarii zlecono substytutowi adw. Dr. Naftalemu Fensterowi w Przemyślu.

Dr. N. Hausman z Rudek do Borysławia; likwidację spraw bieżących jego kancelarii zlecono substytutowi adw. Dr. Samuelowi Krebsowi w Rudkach.

Adw. Jarosław Małyniak ze Stryja do Skolego; likwidację spraw bieżących jego kancelarii zlecono substytutowi adw. Dr. Romanowi Dombczewskiemu w Stryju.

Adw. Józef Misiewicz z Monasterzysk do Potoku Złotego; likwidację spraw bieżących jego kancelarii zlecono substytutowi adw. Dr. Adolfowi Kardaszowi w Monasterzyskach.

Dr. Marjan Krzeczkowski z Gródka Jagiellońskiego do Gwoźdźca; likwidację spraw bieżących jego kancelarii zlecono substytutowi adw. Klemensowi Karaczewskiemu w Gródku Jagiellońskim.

Dr. Marek Grossman ze Lwowa do Siedlec, w okręgu Izby Adwokackiej w Warszawie; likwidację spraw bieżących jego kancelarii zlecono substytutowi adw. Dr. Henrykowi Schaffowi, adw. we Lwowie, i zarządzono skreślenie Dr. Marka Grossmana, adw. we Lwowie, z listy adwokatów okręgu lwowskiego.

Dr. Henryk Katz z Rohatyna do Zamościa; likwidację spraw bieżących jego kancelarii zlecono substytutowi adw. Dr. Fischlowi Katzowi w Rohatynie i zarządzono skreślenie Dr. Henryka Katza, adw. w Rohatynie, z listy adwokatów.

Spis adwokatów, ogłoszony w Nr. 16 Dz. Urz. z 31 sierpnia 1933 r. należy uzupełnić przez dodanie w okręgu Izby Adwokackiej we Lwowie nazwiska adwokata Dr. Emila Feliksa z siedzibą w Jarosławiu.

W związku ze zgłoszonym tu przez D-ra Józefa Atlasa, adwokata we Lwowie, zamiarem przesiedlenia się ze Lwowa do Warszawy, zawiadamia Rada Adwokacka we Lwowie, że na podstawie orzeczenia Urzędu Wojewódzkiego we Lwowie z 30 października 1934 r. L. AC. 5/233/5 z 1934 r. przyjęła do wiadomości i zanotowała w księgach tut. Izby, iż Dr. Józef Atlas zmienił nazwisko rodowe „Atlas“ na „Artowski“ tak, że odtąd w księgach wpisany jest jako Dr. Józef Artowski.

Od Administracji: Prenumerata Dziennika Urzędowego Ministerstwa Sprawiedliwości wynosi 2 zł kwartalnie, 8 zł rocznie. Prenumeratę opłacać należy przynajmniej na tydzień przed rozpoczęciem każdego kwartału.

Reklamacje z powodu nieotrzymania poszczególnych numerów Dziennika Urzędowego należy wносить niezwłocznie po otrzymaniu następnego kolejnego numeru.