



# DZIENNIK URZĘDOWY WOJEWÓDZTWA ŁOMŻYŃSKIEGO

Łomża, dnia 19 września 1997 r.

Nr 11

TREŚĆ:

Poz.:

## ZARZĄDZENIE WOJEWODY ŁOMŻYŃSKIEGO

75 – Nr 61/97 z dnia 25 sierpnia 1997 r. w sprawie nadania Statutu Kuratorium Oświaty w Łomży.

## UCHWAŁY RAD GMIN

76 – Uchwała Nr XXVII/112/97 Rady Gminy w Radziłowie z dnia 7 sierpnia 1997 r. w sprawie zatwierdzenia zmiany miejscowego planu zagospodarowania przestrzennego gminy Radziłów. . . . . 364

77 – Uchwała Nr 144/XXXI/97 Rady Miejskiej w Goniądzu z dnia 29 sierpnia 1997 r. zmieniająca uchwałę w sprawie uchwalenia Statutu Gminy Goniądz. . . . . 380



## POZ. 75

### ZARZĄDZENIE NR 61/97 WOJEWODY ŁOMŻYŃSKIEGO

z dnia 25 sierpnia 1997 r.

#### w sprawie nadania Statutu Kuratorium Oświaty w Łomży.

Na podstawie art. 1a ust. 1, pkt 1 ustawy z 22 marca 1990 r. o terenowych organach rządowej administracji ogólnej (Dz. U. Nr 21, poz. 273 z późn. zm.), § 3 rozporządzenia Ministra Edukacji Narodowej z dnia 12 lutego 1997 r. w sprawie organizacji kuratorium oświaty (Dz. U. Nr 18, poz. 100); zarządzam co następuje:

§ 1. Nadaję Statut Kuratorium Oświaty w Łomży stanowiący załącznik do niniejszego zarządzenia.

§ 2. Zarządzenie wchodzi w życie z dniem podpisania i podlega ogłoszeniu w Dzienniku Urzędowym Województwa Łomżyńskiego.

W.z. Wojewody  
Jan Niebrzydowski  
Wicewojewoda

## STATUT KURATORIUM OŚWIATY W ŁOMŻY

### I. Nazwa i siedziba kuratorium

§ 1. 1. Kuratorium Oświaty w Łomży zwane w dalszej części statutu „kuratorium”, jest państwową jednostką budżetową, wchodzącą w skład rządowej administracji ogólnej w województwie łomżyńskim jako wyodrębniona jednostka organizacyjna.

2. Siedzibą kuratorium jest miasto Łomża, ul. Nowa 2.

### II. Zasady działania i tryb pracy kuratorium

§ 2. Kuratorium realizuje swoje zadania w oparciu o następujące akty prawne:

- 1) ustawę z dnia 7 września 1991 r. o systemie oświaty (Dz.U. z 1996 r. Nr 67, poz. 329, Nr 106, poz. 496 z 1997 r. Nr 28, poz. 153),
- 2) ustawę z dnia 26 stycznia 1982 r. Karta Nauczyciela (Dz.U. z 1997r. Nr 56, poz. 357),
- 3) przepisy wykonawcze do wyżej wymienionych ustaw, a także inne regulacje prawne stosowane w zakresie niezbędnym do funkcjonowania kuratorium.

§ 3. Do podstawowych zadań realizowanych przez kuratorium jako jednostkę pomocniczą Kuratora Oświaty w Łomży, zwanego dalej kuratorem, należą:

- 1) zadania wynikające ze sprawowania przez kuratora nadzoru pedagogicznego nad szkołami i placówkami oświatowo-wychowawczymi województwa łomżyńskiego według zasad określonych ustawą o systemie oświaty i przepisami wykonawczymi wydanymi na jej podstawie,
- 2) zadania wynikające z pełnienia przez kuratora funkcji organu prowadzącego dla publicznych szkół i placówek na terenie województwa, za wyjątkiem szkół i placówek prowadzonych przez inne uprawnione lub zobowiązane do tego organy i osoby,
- 3) zadania wynikające z organizowania przez kuratora doskonalenia zawodowego nauczycieli, z wyłączeniem nauczycieli przedmiotów zawodowych szkół artystycznych, medycznych, rolniczych oraz wychowawców internatów w szkołach rolniczych i gospodarki żywnościowej,
- 4) zadania wynikające ze współpracy z samorządami terytorialnymi, związkami zawodowymi zrzeszającymi pracowników oświaty, organizacjami społecznymi, posłami, senatorami, władzami kościelnymi, administracją rządową ogólną i specjalną.

§ 4. 1. Pracą kuratorium kieruje kurator przy pomocy wicekuratora oraz podległych komórek organizacyjnych.

2. W przypadku gdy kurator nie może pełnić obowiązków służbowych, wszystkie zadania i kompetencje kuratora wykonuje wicekurator.

3. Wicekurator wykonuje zadania w zakresie określonym przez kuratora i ponosi przed nim odpowiedzialność.

§ 5. 1. Decyzje w istotnych sprawach w zakresie polityki oświatowej na terenie województwa podejmuje kurator po zasięgnięciu opinii zespołu kierowniczego w składzie: kurator, wicekurator, dyrektorzy wydziałów.

2. Tryb pracy zespołu kierowniczego określa regulamin.

§ 6. Obieg korespondencji w kuratorium i zakres aprobaty dokumentów określa odrębna decyzja kuratora.

### III. Organizacja wewnętrzna kuratorium

§ 7. 1. W kuratorium tworzy się następujące jednostki organizacyjne:

- 1) Wydział Organizacyjny, Kadr i Spraw Socjalnych – symbol KO. – I,
- 2) Wydział Ekonomiczny – symbol KO. – II,
- 3) Wydział Kształcenia – symbol KO. – III,
- 4) Wydział Opieki i Wychowania – symbol KO. – IV.

2. W kuratorium tworzy się następujące samodzielne stanowiska pracy:

- 1) Rady prawnej – symbol KO. – V,
- 2) Do spraw obronnych – symbol KO. – VI,
- 3) Głównego księgowego – symbol KO. – VII,
- 4) Wizytatora nadzorującego przestrzeganie praw dziecka i ucznia w szkołach i placówkach oświatowych – symbol KO. – VIII.

3. Schemat struktury organizacyjnej kuratorium określa zał. nr 1 do statutu.

§ 8. 1. W kuratorium tworzy się następujące stanowiska kierownicze:

- 1) Dyrektor Wydziału Organizacyjnego, Kadr i Spraw Socjalnych,
- 2) Dyrektor Wydziału Ekonomicznego,
- 3) Dyrektor Wydziału Opieki i Wychowania,
- 4) Dyrektor Wydziału Kształcenia.

2. Dyrektor kieruje wydziałem, a w czasie jego nieobecności wyznaczony przez dyrektora pracownik.

§ 9. W kuratorium tworzy się 44 stanowiska pracy, w tym:

- 1) 26 stanowisk pedagogicznych,
- 2) 18 stanowisk administracyjno-obslugowych.

§ 10. 1. Kurator bezpośrednio nadzoruje pracę:

- 1) Wydziału Organizacyjnego, Kadr i Spraw Socjalnych,
- 2) Wydziału Opieki i Wychowania,
- 3) Wydziału Ekonomicznego,
- 4) Rady prawnej,
- 5) Stanowiska ds. obronnych,
- 6) Głównego księgowego.

2. Wicekurator bezpośrednio nadzoruje pracę:

- 1) Wydziału Kształcenia,
- 2) Wizytatora nadzorującego przestrzeganie praw dziecka i ucznia w szkołach i placówkach.

### IV. Zadania kuratora

§ 11. Kurator, w imieniu Wojewody, prowadzi sprawy w zakresie oświaty na terenie województwa.

Do kompetencji kuratora należy:

- 1) prowadzenie publicznych szkół i placówek za wyjątkiem tych szkół i placówek, które są prowadzone przez inne uprawnione lub zobowiązane do tego organy oraz osoby,
- 2) sprawowanie nadzoru pedagogicznego,
- 3) ustalanie i realizacja strategicznych zadań w zakresie oświaty na terenie województwa,

- 4) planowanie i realizacja zadań edukacyjnych na każdy rok szkolny,
- 5) opracowanie projektu budżetu oświaty i kuratorium na dany rok i jego realizacja,
- 6) zatwierdzanie budżetów poszczególnych jednostek oświatowych, planów inwestycyjnych i remontów,
- 7) kierowanie polityką informacyjną oświaty,
- 8) współpraca w zakresie oświaty z posłami, senatorami, sejmikiem samorządowym, gminami z terenu województwa, władzami kościelnymi, związkami zawodowymi, administracją rządową ogólną i specjalną,
- 9) wydawanie decyzji administracyjnych w sprawach określonych w ustawie o systemie oświaty oraz w innych aktach prawnych z upoważnienia wojewody,
- 10) podejmowanie decyzji władczych w stosunku do podporządkowanych jednostek,
- 11) pełnienie roli pracodawcy w stosunku do pracowników zatrudnionych w kuratorium,
- 12) organizowanie doskonalenia zawodowego nauczycieli zgodnie z ustawą o systemie oświaty,
- 13) nadzorowanie załatwiania skarg, wniosków i listów obywateli przez podporządkowane sobie jednostki organizacyjne,
- 14) sprawowanie nadzoru nad pracą: Wydziału Ekonomicznego, Wydziału Organizacyjnego, Kadr i Spraw Socjalnych, Wydziału Opieki i Wychowania, głównego księgowego, rady prawnej, stanowiska do spraw obronnych.

### V. Zadania Wicekuratora

§ 12. Do kompetencji wicekuratora należy:

- 1) zastępowanie kuratora w czasie jego nieobecności w zakresie wszystkich spraw należących do kompetencji kuratora,
- 2) planowanie i organizacja nadzoru pedagogicznego w celu podniesienia jakości pracy edukacyjnej szkół i placówek,
- 3) sprawowanie nadzoru nad pracą Wydziału Kształcenia oraz wizytatora nadzorującego przestrzeganie praw dziecka i ucznia w szkołach i placówkach oświatowych,
- 4) opieka nad Nauczycielskim Kolegium Języków Obcych,
- 5) nadzór nad przebiegiem egzaminów dojrzałości i egzaminów wstępnych do szkół ponadpodstawowych,
- 6) nadzorowanie doskonalenia dyrektorów szkół i placówek w zakresie kierowania szkołą (placówką) i sprawowania nadzoru pedagogicznego,
- 7) ocenianie pracy dyrektorów szkół i placówek,
- 8) prowadzenie nadzoru nad innowacjami pedagogicznymi oraz organizacją konkursów i olimpiad przedmiotowych,
- 9) organizowanie doskonalenia pracowników kuratorium w zakresie nadzoru pedagogicznego,
- 10) wspieranie pracy szkół i placówek we współpracy z towarzystwami, stowarzyszeniami społeczno-regionalnymi i związkami młodzieży,
- 11) współdziałanie z innymi organami sprawującymi nadzór pedagogiczny oraz organami prowadzącymi szkoły i placówki w zakresie sprawowanego nadzoru pedagogicznego,
- 12) nadzorowanie pracy Pedagogicznej Biblioteki Wojewódzkiej.

### VI. Zadania dyrektora wydziału

§ 13. Do zadań dyrektora wydziału należy:

- 1) planowanie pracy wydziału i ponoszenie odpowiedzialności za całokształt prowadzonych przez wydział spraw,
- 2) przydzielanie zakresu obowiązków pracownikom wydziału i przedkładanie ich do akceptacji kuratorowi lub wicekuratorowi,
- 3) czuwanie nad przestrzeganiem dyscypliny pracy pracowników wydziału,

- 4) informowanie członków zespołu kierowniczego o aktualnych problemach swego wydziału, a podległych pracowników – o problematyce analizowanej na posiedzeniach zespołu,
- 5) występowanie z wnioskami do kuratora o przyznanie nagród lub udzielanie kar dyrektorom szkół i placówek.

#### VII. Zadania Wydziału Kształcenia

§ 14. Do zadań dyrektora wydziału kształcenia należy:

- 1) sprawowanie nadzoru pedagogicznego (poprzez działalność diagnostyczno-oceniającą i wspomagającą) nad szkołami podstawowymi, ponadpodstawowymi, licealnymi (pomaturalnymi), publicznymi i niepublicznymi,
- 2) prowadzenie nadzoru nad kształceniem ogólnym i zawodowym w zakresie realizacji podstaw programowych przez szkoły oraz kultury oceniania,
- 3) organizowanie doradztwa i doskonalenie dyrektorów szkół z zakresu kierowania szkołą oraz sprawowania nadzoru pedagogicznego,
- 4) wspieranie pracy szkół w dziedzinach edukacji wymienionych w podstawie programowej, przy współpracy z instytucjami, stowarzyszeniami i towarzystwami zajmującymi się tymi zagadnieniami,
- 5) organizowanie egzaminów wstępnych do szkół ponadpodstawowych woj. łomżyńskiego oraz egzaminów dojrzałości,
- 6) organizowanie konkursów i olimpiad przedmiotowych,
- 7) przygotowywanie decyzji usprawniających pracę kuratorium w zakresie spraw dotyczących szkół podstawowych i ponadpodstawowych,
- 8) opiniowanie innowacyjnych programów i organizacji nauczania,
- 9) przygotowywanie opinii w sprawach kadrowych dotyczących dyrektorów szkół podstawowych i ponadpodstawowych,
- 10) przygotowywanie opinii dotyczących kształtowania lub koniecznych zmian w sieci szkolnej,
- 11) zapewnienie bieżącej informacji o aktualnych problemach oświatowych i obowiązujących przepisach prawa: dyrektorom szkół, gminom, sejmikowi samorządowemu, związkom zawodowym i organom rządowej administracji ogólnej i specjalnej – w ramach ustalonej organizacji pracy kuratorium,
- 12) współdziałanie z Wojewódzką Komendą OHP w zakresie kształcenia młodzieży w hufcach pracy.

#### VIII. Zadania Wydziału Opieki i Wychowania

§ 15. Do zadań wydziału opieki i wychowania należy:

- 1) diagnozowanie potrzeb opieki całkowitej i częściowej dzieci i młodzieży,
- 2) organizowanie opieki dzieciom i młodzieży pozbawionym całkowicie lub częściowo opieki rodzicielskiej,
- 3) organizowanie pomocy specjalistycznej dzieciom:
  - a) specjalnej troski uczącym się w szkołach masowych,
  - b) upośledzonym umysłowo,
  - c) niepełnosprawnym fizycznie,
  - d) przewlekle chorym,
- 4) wspieranie szkół i placówek w realizacji programu wychowania prozdrowotnego i seksualnego,
- 5) przeciwdziałanie zjawiskom patologii społecznej,
- 6) organizowanie wsparcia psychologiczno-pedagogicznego szkołom i placówkom,
- 7) koordynowanie wypoczynku letniego i zimowego dzieci i młodzieży,
- 8) prowadzenie nadzoru pedagogicznego poprzez działalność diagnostyczno-oceniającą i wspomagającą placówki kształcenia specjalnego i opiekuńczo-wychowawcze oraz poradnie psychologiczno-pedagogiczne i przedszkola,

- 9) organizowanie doradztwa i doskonalenia dyrektorów w zakresie kierowania placówką oraz sprawowania nadzoru pedagogicznego,
- 10) wspieranie zadań wychowawczych placówek poprzez współpracę z gminami, towarzystwami i stowarzyszeniami zajmującymi się wychowaniem,
- 11) przygotowywanie decyzji usprawniających pracę opiekuńczo-wychowawczą w placówkach,
- 12) opiniowanie innowacyjnych programów wychowawczych opracowanych przez placówki opiekuńczo-wychowawcze,
- 13) zapewnienie bieżącej informacji o aktualnych problemach opiekuńczo-wychowawczych i obowiązujących przepisach prawnych – dyrektorom szkół, placówkom, gminom, sejmikowi samorządowemu, związkom zawodowym i organom rządowej administracji ogólnej i specjalnej – w ramach ustalonej organizacji pracy kuratorium.

#### IX. Zadania Wydziału Organizacyjnego Kadr i Spraw Socjalnych

§ 16. Do zadań wydziału organizacyjnego, kadr i spraw socjalnych należy:

- 1) organizowanie współdziałania kuratora z organami administracji rządowej, związkami zawodowymi, władzami kościelnymi, sejmikiem samorządowym, gminami, organizacjami społecznymi, posłami i senatorami,
- 2) zapewnienie obiegu informacji wewnątrz i na zewnątrz kuratorium,
- 3) diagnozowanie potrzeb kadrowych woj. łomżyńskiego i podejmowanie działań służących optymalizowaniu zatrudnienia nauczycieli odpowiednich specjalności (doksztalcanie, stypendia),
- 4) organizowanie prawidłowej pracy kuratorium,
- 5) prowadzenie spraw kadrowych pracowników kuratorium,
- 6) zapewnienie obsługi administracyjnej Komisji Dyscyplinarnej dla Nauczycieli oraz Komisji Dyscyplinarnej dla Urzędników Państwowych zatrudnionych w kuratorium,
- 7) organizowanie działalności socjalnej w ramach środków zakładowego funduszu socjalnego oraz nadzorowanie załatwiania spraw socjalno-bytowych nauczycieli i innych pracowników szkół i placówek oświatowo-wychowawczych,
- 8) kontrola prawidłowej realizacji przepisów – Karty Nauczyciela, przepisów wydanych na jej podstawie oraz innych przepisów prawa pracy – przez podległe szkoły i placówki,
- 9) prowadzenie spraw kadrowych dyrektorów szkół i placówek oświatowo-wychowawczych podległych kuratorowi,
- 10) prowadzenie spraw związanych z odznaczeniami pracowników oświaty oraz osób i instytucji współpracujących,
- 11) prowadzenie i koordynowanie prac związanych z opracowywaniem zbiorczych wyników badań statystycznych w oświacie,
- 12) prowadzenie dokumentacji organizacyjno-prawnej: planu pracy kuratorium, protokołów z posiedzeń zespołu kierowniczego, analizy realizacji wniosków przyjętych na posiedzeniach zespołu, decyzji kuratora, aktów założycielskich i likwidacji szkół oraz placówek, itp.,
- 13) prowadzenie spraw związanych z doksztalcaniem nauczycieli.

#### X. Zadania Wydziału Ekonomicznego

§ 17. Do zadań wydziału ekonomicznego należy:

- 1) planowanie i organizowanie zbiorczego budżetu oświaty w województwie,
- 2) nadzór nad prawidłową strukturą zatrudnienia pracowników administracyjno-obslugowych w szkołach i placówkach podległych kuratorowi,

- 3) projektowanie i opracowywanie wieloletnich i rocznych planów inwestycyjno-remontowych w szkołach i placówkach,
- 4) nadzorowanie inwestycji obiektów oświatowych i remontów,
- 5) opracowywanie procedur współpracy z samorządami terytorialnymi w zakresie współfinansowania inwestycji oświatowych oraz sprawowanie nadzoru nad realizacją przyjętych ustaleń,
- 6) prowadzenie obsługi finansowej jednostek podległych kuratorium,
- 7) organizowanie służb ekonomicznych w oświacie,
- 8) prowadzenie kontroli działalności finansowo-gospodarczej placówek oświatowych,
- 9) organizowanie doradztwa i doskonalenia służb finansowo-gospodarczych i dyrektorów podległych szkół i placówek opiekuńczych,
- 10) zapewnienie bieżącej informacji z zakresu spraw ekonomiczno-finansowych oraz obowiązującego prawa – dyrektorom szkół, gminom, sejmikowi samorządowemu, związkom zawodowym – w ramach ustalonej organizacji pracy kuratorium.

#### **XI. Zadania radcy prawnego**

§ 18. Do zadań radcy prawnego należy:

- 1) doradztwo prawne kuratorowi w zakresie:
  - a) opiniowania decyzji kuratora,
  - b) sposobu rozstrzygania spraw spornych lub konfliktowych,
- 2) występowanie, z upoważnienia kuratora, jako pełnomocnik w postępowaniach sądowych, administracyjnych, egzekucyjnych i przed innymi organami orzekającymi oraz prowadzenie tych spraw,
- 3) prowadzenie szkoleń pracowników kuratorium w zakresie prawa, w szczególności oświatowego, administracyjnego i prawa pracy,
- 4) konsultowanie i doradztwo prawne dyrektorom szkół i placówek podległych kuratorowi oświaty,
- 5) zapewnienie informacji dyrektorom szkół i placówek o aktualnych problemach prawnych, w ramach ustalonej organizacji pracy kuratorium,
- 6) uczestniczenie w prowadzonych przez kuratora rozmowach, których celem jest zawarcie umowy lub nawiązanie, zmiana lub rozwiązanie innego stosunku prawnego.

#### **XII. Zadania stanowiska do spraw obronnych**

§ 19. Do zadań stanowiska do spraw obronnych należy kierowanie i nadzorowanie działalności szkół i placówek w zakresie spraw obronnych określonych odrębnymi przepisami.

#### **XIII. Zadania głównego księgowego**

§ 20. Do zadań głównego księgowego należy prowadzenie spraw zgodnie z rozporządzeniem Rady Ministrów z dnia 2 maja 1991 roku w sprawie praw i obowiązków głównych księgowych budżetów, jednostek budżetowych, zakładów budżetowych i gospodarstw pomocniczych (Dz. U. nr 40, poz. 174).

#### **XIV. Zadania wizytatora nadzorującego przestrzeganie praw dziecka i ucznia w szkołach i placówkach oświatowych**

§ 21. Do zadań wizytatora nadzorującego przestrzeganie praw dziecka i ucznia w szkołach i placówkach oświatowych należy:

- 1) wspieranie szkół i placówek oświatowych w respektowaniu praw dziecka i ucznia w szkole (placówce),
- 2) przyjmowanie skarg i wniosków dotyczących naruszenia praw dziecka i ucznia, udzielanie informacji prawnej zgłaszającym je osobom oraz interweniowanie w sytuacji uznania zasadności skargi,
- 3) prowadzenie pracy edukacyjnej w środowisku dyrektorów, nauczycieli i uczniów szkół i placówek w zakresie przestrzegania praw dziecka i ucznia oraz samorządowej działalności młodzieży,
- 4) współdziałanie z władzami samorządowymi oraz instytucjami i organizacjami zajmującymi się działalnością na rzecz ochrony praw dziecka,
- 5) wspieranie merytoryczne i organizacyjne działań Parlamentu Dzieci i Młodzieży województwa łomżyńskiego,
- 6) prowadzenie badań oraz gromadzenie informacji o stanie przestrzegania praw dziecka i ucznia na terenie województwa łomżyńskiego.

#### **XV. Postanowienia końcowe**

§ 22. Wszelkie zmiany niniejszego statutu wymagają zasięgnięcia opinii Ministra Edukacji Narodowej za wyjątkiem aktualizacji wykazu szkół i placówek prowadzonych przez kuratora oraz innych szkół i placówek nad którymi kurator sprawuje nadzór pedagogiczny.

§ 23. Z upoważnienia Wojewody, kurator może tworzyć i likwidować określone komórki organizacyjne i stanowiska pracy, z tym że tworzenie i likwidacja wydziałów wymaga zmiany statutu.

§ 24. 1. Wykaz szkół i placówek prowadzonych przez kuratora zawiera załącznik nr 2 do statutu.

2. Wykaz szkół i placówek, nad którymi kurator sprawuje nadzór pedagogiczny, zawiera załącznik nr 3 do statutu.

Załącznik nr 1 do Statutu Kuratorium Oświaty w Łomży

SCHEMAT STRUKTURY ORGANIZACYJNEJ KURATORIUM

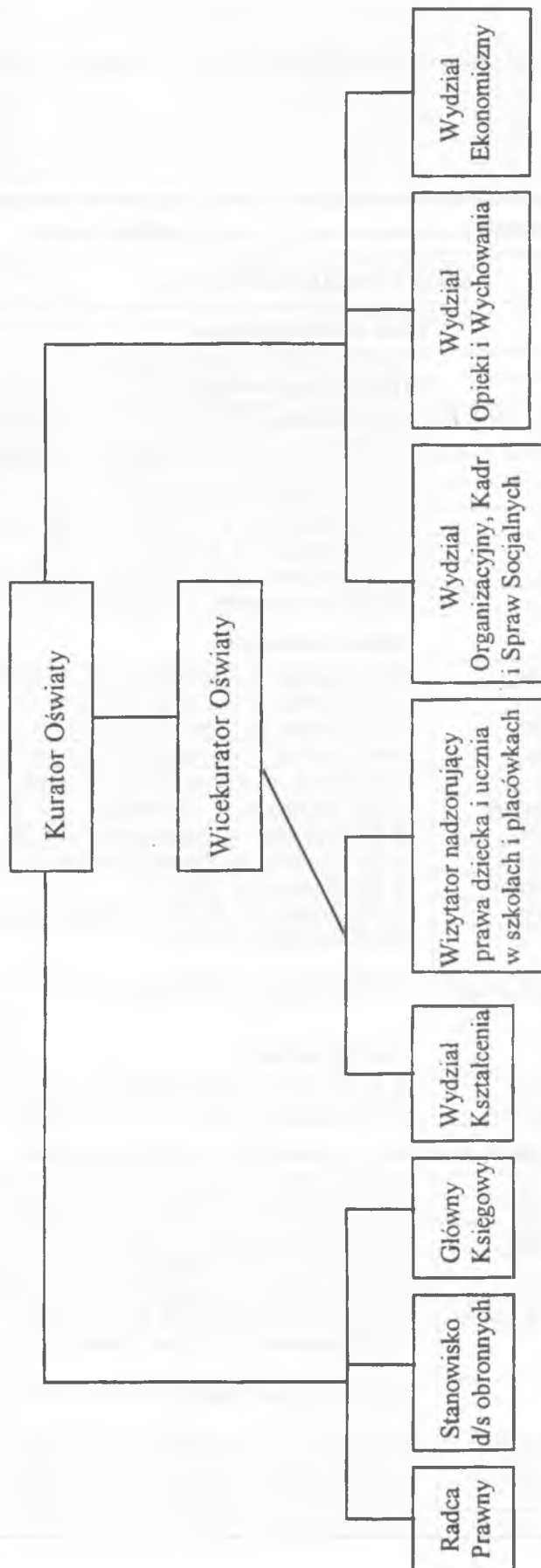

## Załącznik nr 2 do Statutu Kuratorium Oświaty w Łomży

## WYKAZ SZKÓŁ I PLACÓWEK PROWADZONYCH PRZEZ KURATORA OŚWIATY.

Lp.	Nazwa szkoły (placówki)	Adres (telefon)
<b>SZKOŁY PONADPODSTAWOWE</b>		
<b>Licea ogólnokształcące</b>		
1.	I LO w Łomży	18-400 Łomża, ul. Bernatowicza 4, tel. 16-37-17, 16-37-16
2.	II LO w Łomży	18-400 Łomża, Pl. Kościuszki 1, tel. 16-27-50
3.	III LO w Łomży	18-400 Łomża, ul. Senatorska 13, tel. 16-67-20
4.	LO w Kolnie	18-500 Kolno, ul. Wojska Polskiego 54, tel. 78-26-61
5.	LO w Wys. Maz.	18-200 Wys. Maz., ul. 1000-Lecia 15, tel. 75-22-35
6.	LO w Zambrowie	18-300 Zambrów, ul. Konopnickiej 16, tel. 71-27-08
7.	ZSOiZ w Jedwabnem	18-420 Jedwabne, ul. Wojska Polskiego 17, tel. 17-20-30
8.	ZSOiZ w Goniądzu	19-226 Goniądz, ul. 1 Maja 18, tel. 142
9.	ZSOiZ w Grajewie	19-200 Grajewo, ul. Mickiewicza 3, tel. 72-20-96
10.	ZSOiZ w Ciechanowcu	18-230 Ciechanowiec, ul. Szkolna 8, tel. 77-11-34
<b>Szkoły zawodowe</b>		
1.	Zesp. Szk. Ekonom. w Łomży	18-400 Łomża, ul. Kopernika 16, tel. 16-62-63
2.	Zesp. Szk. Zaw. w Łomży	18-400 Łomża, ul. Rybaki 28, tel. 16-52-18
3.	Zesp. Szk. Drzew. w Łomży	18-400 Łomża, Al. Legionów 9, tel. 16-51-27
4.	Zesp. Szk. Mech. w Łomży	18-400 Łomża, ul. Przykoszarowa 22, tel. 16-39-58
5.	Zesp. Szk. Zaw. w Kolnie	18-500 Kolno, ul. Kubraka 6, tel. 78-25-69
6.	Zesp. Szk. Zaw. w Szczuczynie	19-230 Szczuczyn, ul. Kilińskiego 31, tel. 72-50-12
7.	Zesp. Szk. Zaw. w Wys. Maz.	18-200 Wys. Maz., ul. Jagiellońska 4, tel. 75-25-88
8.	Zesp. Szk. Zaw. w Zambrowie	18-300 Zambrów, ul. Wojska Polskiego 29, tel. 71-23-50
9.	Zesp. Szk. Zaw. w Smolnikach	18-520 Stawiski, tel. 78-57-14
10.	Zesp. Szk. Zaw. w Grajewie	19-200 Grajewo, ul. Wojska Polskiego 92, tel. 72-31-81
11.	Zespół Szk. Zawodowych w Czyżewie	18-220 Czyżew, ul. Polowa
12.	Centrum Kształcenia Praktycznego w Łomży	18-400 Łomża, ul. Przykoszarowa 22a
<b>Szkoły specjalne</b>		
1.	Zesp. Szk. Specjal. w Łomży	18-400 Łomża, ul. Nowogrodzka 4, tel. 16-57-64
2.	Zesp. Szk. Specjal. w Grajewie	19-200 Grajewo, ul. Elcka 11, tel. 72-31-15
<b>Placówki opiekuńczo – wychowawcze i resocjalizacyjne</b>		
1.	Bursa Szkolna nr 1 w Łomży	18-400 Łomża, ul. Kopernika 16, tel. 16-51-75
2.	Bursa Szkolna nr 2 w Łomży	18-400 Łomża, ul. St. Konwy 13, tel. 16-30-42
3.	Bursa Szkolna nr 3 w Łomży	18-400 Łomża, ul. Zjazd 1, tel. 16-46-09
4.	Bursa Szkolna w Kolnie	18-500 Kolno, ul. 11 Listopada 1, tel. 78-28-32
5.	Bursa Szkolna w Zambrowie	18-300 Zambrów, ul. Obwodowa 1, tel. 71-26-34
6.	Państwowy Dom Dziecka w Łomży	18-400 Łomża, ul. Polna 16, tel. 16-48-43
7.	Państwowy Dom Dziecka w Zambrowie	18-300 Zambrów, ul. Wojska Polskiego 52, tel. 71-74-89
8.	Spec. Ośr. Szk.-Wych. w Długoborzu	18-300 Zambrów, Długobórz I 5, tel. 71-84-16
9.	Spec. Ośr. Szk.-Wych. w Nurze	18-322 Nur, ul. Łomżyńska 14, tel. 77-40-94
10.	Młodzież. Ośr. Wych. w Goniądzu	19-226 Goniądz, ul. Szkolna 1, tel. 72-00-23
11.	Ośr. Adopc.-Opiek. w Łomży	18-400 Łomża, Pl. Kościuszki 2, tel. 16-56-21
12.	Woj. Pog. Opiek.-Wych. w Łomży	18-400 Łomża, ul. Polna 16, tel. 16-63-19

<b>Poradnie psychologiczno-pedagogiczne</b>		
1.	Por. Psych. Pedag. nr 1 w Łomży	18-400 Łomża, ul. Niemcewicza 12, tel. 18-91-71
2.	Por. Psych. Pedag. nr 2 w Łomży	18-400 Łomża, ul. Sadowa 2, tel. 16-24-13
3.	Por. Psych. Pedag. w Goniądzu	19-226 Goniądz, ul. Szpitalna 3, tel. 10
4.	Por. Psych. Pedag. w Grajewie	19-200 Grajewo, ul. Szkolna 12, tel. 72-35-87
5.	Por. Psych. Pedag. w Kolnie	18-500 Kolno, ul. Wojska Polskiego 18, tel. 78-21-81
6.	Por. Psych. Pedag. w Ciechanowcu	18-230 Ciechanowiec, ul. Kościelna 12a, tel. 77-11-54
7.	Por. Psych. Pedag. w Wys. Maz.	18-200 Wys. Maz., ul. Ludowa 15, tel. 75-25-52
8.	Por. Psych. Pedag. w Zambrowie	18-300 Zambrów, ul. Białostocka 17, tel. 71-21-78
<b>Zakłady kształcenia i doskonalenia nauczycieli</b>		
1.	Nauczycielskie Kolegium Języków Obcych w Łomży	18-400 Łomża, Plac Kościuszki 2, tel. 16-30-03
2.	Wojewódzki Ośrodek Metodyczny w Łomży	18-400 Łomża, Plac Kościuszki, tel. 16-42-17
<b>Biblioteki pedagogiczne</b>		
1.	Pedagogiczna Biblioteka Wojewódzka w Łomży	18-400 Łomża, ul. Sadowa 2, tel. 16-50-99

## Załącznik nr 3 do Statutu Kuratorium Oświaty w Łomży

WYKAZ SZKÓŁ I PLACÓWEK PROWADZONYCH PRZEZ INNE ORGANY,  
NAD KTÓRYMI KURATOR OŚWIATY SPRAWUJE NADZÓR PEDAGOGICZNY.

Lp.	Nazwa szkoły (placówki)	Adres (telefon)	Organ prowadzący
<b>PRZEDSZKOLA PUBLICZNE</b>			
1.	Łomża nr 1	18-400 Łomża, ul. Wyzwolenia 1 A, tel. 16-22-50	Miasto Łomża
2.	Łomża nr 2	18-400 Łomża, ul. Polowa 57b, tel. 16-29-25	Miasto Łomża
3.	Łomża nr 3	18-400 Łomża, ul. Reymonta 9, tel. 18-49-93	Miasto Łomża
4.	Łomża nr 4	18-400 Łomża, ul. Spółdzielcza 8, tel. 18-39-77	Miasto Łomża
5.	Łomża nr 5	18-400 Łomża, ul. Sikorskiego 216, tel. 18-22-36	Miasto Łomża
6.	Łomża nr 6	18-400 Łomża, ul. Wojska Polskiego 29a, tel. 16-30-45	Miasto Łomża
7.	Łomża nr 7	18-400 Łomża, ul. Polowa 55, tel. 16-33-93	Miasto Łomża
8.	Łomża nr 8	18-400 Łomża, ul. Wojska Polskiego 161, tel. 16-30-41	Miasto Łomża
9.	Łomża nr 9	18-400 Łomża, ul. Prusa 11a, tel. 18-82-93	Miasto Łomża
10.	Łomża nr 10	18-400 Łomża, ul. Ks. Anny 12, tel. 18-84-84	Miasto Łomża
11.	Łomża nr 11	18-400 Łomża, ul. Poznańska 121, tel. 18-44-04	Miasto Łomża
12.	Łomża nr 12	18-400 Łomża, ul. Spółdzielcza 76, tel. 18-28-45	Miasto Łomża
13.	Łomża nr 15	18-400 Łomża, ul. Kollątaja 10, tel. 18-91-19	Miasto Łomża
14.	Łomża nr 14	18-400 Łomża, ul. Kollątaja 8, tel. 18-85-52	Miasto Łomża
15.	Łomża nr 162 (JW 5523)	18-400 Łomża, Al. Legionów 133a, tel. 18-24-31 w. 164	Jedn. Woj. nr 5523
16.	Czerwony Bór 160 (JW 3466)	18-318 Czerwony Bór tel. 19-30-26 w. 306	Jedn. Woj. nr 3466
17.	Grajewo nr 1	19-200 Grajewo, ul. 11 Listopada 12, tel. 72-21-07	Miasto Grajewo
18.	Grajewo nr 2	19-200 Grajewo, ul. Janka Krasickiego 2, tel. 72-70-74	Miasto Grajewo
19.	Grajewo nr 4	19-200 Grajewo, ul. Elcka 34, tel. 72-26-08	Miasto Grajewo
20.	Grajewo nr 6	19-200 Grajewo, ul. Os. Południe 34, tel. 72-35-04	Miasto Grajewo
21.	Wys. Maz. nr 1	18-200 Wys. Maz., ul. Armii Krajowej 3, tel. 75-44-82	Miasto Wys. Maz.
22.	Wys. Maz. nr 2	18-200 Wys. Maz., ul. Wołodyjowskiego 2, tel. 75-24-81	Miasto Wys. Maz.
23.	Zambrów nr 1	18-300 Zambrów, ul. Sadowa 5, tel. 71-46-86	Miasto Zambrów
24.	Zambrów nr 3	18-300 Zambrów, ul. Magazynowa 2A, tel. 71-20-85	Miasto Zambrów
25.	Zambrów nr 4	18-300 Zambrów, ul. Jana Pawła II 8A, tel. 71-32-19	Miasto Zambrów
26.	filia nr 4	18-300 Zambrów, ul. Podedwornego 18, tel. 71-45-13	Miasto Zambrów
27.	Zambrow nr 6	18-300 Zambrów, ul. 71 Pułku Piechoty 10, tel. 71-47-77	Miasto Zambrów
28.	Ciechanowiec	18-230 Ciechanowiec, ul. Mickiewicza 29a, tel. 77-13-25	MiG Ciechanowiec
29.	Grabowo	18-507 Grabowo, ul. Szkolna 7, tel. 59 w. 6, Grabowo	Gm. Grabowo
30.	Stawiski	18-520 Stawiski, ul. Cedrowska 1, tel. 78-56-51	MiG Stawiski
31.	Boguty Pianki	18-325 Boguty, ul. Pawła Olszewskiego 2, tel. 77-50-78	Gm. Boguty Pianki
32.	Piątnica	18-421 Piątnica, ul. Szkolna 33, tel. 19-13-69	Gm. Piątnica
33.	Zbójna	18-534 Zbójna, ul. Łomżyńska 48, tel. 43	Gm. Zbójna
34.	Czyżew	18-220 Czyżew, ul. Mickiewicza 34, tel. 28	Gm. Czyżew
35.	Goniądz	19-226 Goniądz, ul. Kościuszki 21, tel. 33	MiG Goniądz
36.	Nowogród	18-414 Nowogród, ul. Nowa 6, tel. 17-65-56	MiG Nowogród
37.	Andrzejewo	18-320 Andrzejewo, ul. Warszawska 4, tel. 71-71-12	Gm. Andrzejewo
38.	Szumowo	18-305 Szumowo, ul. 1 Maja 11, tel. 18	Gm. Szumowo
39.	Szczuczyn	19-230 Szczuczyn, ul. Kilińskiego 42, tel. 72-50-36	MiG Szczuczyn
40.	Zaręby Kościelne	18-323 Zaręby Kośc., tel. 35	Gm. Zaręby Kośc.
41.	Nur	18-322 Nur, ul. Łomżyńska 14, tel. 77-41-06	Gm. Nur
42.	Śniadowo	18-411 Śniadowo, ul. Łomżyńska 2, tel. 17-61-43	Gm. Śniadowo
43.	Kolno nr 2	18-500 Kolno, ul. 11 Listopada 15, tel. 78-27-48	Miasto Kolno
44.	Kolno nr 4	18-500 Kolno, ul. Wojska Polskiego 65a, tel. 78-20-06	Miasto Kolno



SZKOŁY PODSTAWOWE			
1.	SP nr 1 w Łomży	ul. Reymonta 2, tel. 18-44-39	Miasto Łomża
2.	SP nr 2 w Łomży	ul. Piękna 2, tel. 16-40-08	Miasto Łomża
3.	SP nr 3 w Łomży	ul. M. C. Skłodowskiej 3, tel. 16-20-35	Miasto Łomża
4.	SP nr 4 w Łomży	ul. Kierzkowa 7, tel. 16-27-52	Miasto Łomża
5.	SP nr 5 w Łomży	ul. Polna 40a, tel. 16-20-38	Miasto Łomża
6.	SP nr 6 w Łomży	ul. Dworna 22, tel. 16-28-16	Miasto Łomża
7.	SP nr 7 w Łomży	ul. Mickiewicza 6, tel. 18-50-43	Miasto Łomża
8.	SP nr 9 w Łomży	ul. Ks. Anny 18, tel. 18-82-46	Miasto Łomża
9.	SP nr 10 w Łomży	ul. Niemcewicz 17, tel. 18-90-10	Miasto Łomża
10.	Podst. Stud. Zawod.	ul. Mickiewicza 6A, tel. 18-14-39	Miasto Łomża
			Gmina Łomża
11.	SP Kupiski	18-400 Łomża, tel. 17-81-13	Gm. Łomża
12.	SP Jarnuty	18-412 Szczepankowo, tel. 16-27-55	Gm. Łomża
13.	SP Pniewo	18-311 Puchaly, tel. 17-88-90	Gm. Łomża
14.	SP Konarzyce	18-400 Łomża, tel. 17-75-24	Gm. Łomża
	Gielczyn SF		
15.	SP Wygoda	18-400 Łomża, tel. 17-83-25	Gm. Łomża
16.	SP Czaplice	18-412 Szczepankowo, tel. 17-89-14	Gm. Łomża
17.	SP Puchaly	18-311 Puchaly, tel. 17-88-23	Gm. Łomża
18.	SP Podgórze	18-407 Podgórze, tel. 17-83-22	Gm. Łomża
19.	SP Modzele Wypychy	18-316 Wygoda, tel. 12	Gm. Łomża
20.	SP Jednaczewo	18-400 Łomża, tel. 16-26-94	Gm. Łomża
21.	SP Lutostań	18-311 Puchaly, tel. 17-88-92	Gm. Łomża
			MiG Nowogród
22.	SP Nowogród	18-414 Nowogród, tel. 17-65-17	MiG Nowogród
	Jankowo Młodzianowo SF		
	Mątwica SF		
23.	SP Sławiec	18-414 Nowogród, tel. 17-65-48	MiG Nowogród
			MiG Jedwabne
24.	SP Jedwabne	18-420 Jedwabne, tel. 17-20-10	MiG Jedwabne
	Janczewo SF		MiG Jedwabne
25.	SP Burzyn	18-424 Burzyn, tel. 17-85-26	MiG Jedwabne
26.	SP Karwowo	18-420 Jedwabne, brak	MiG Jedwabne
27.	SP Konopki Chude	18-420 Jedwabne, tel. 17-20-83	MiG Jedwabne
28.	SP Kucze Duże	18-420 Jedwabne, tel. 17-20-22	MiG Jedwabne
29.	SP Makowskie	18-424 Burzyn, tel. 17-85-22	MiG Jedwabne
30.	SP Nadbory	18-424 Burzyn, tel. 17-85-20	MiG Jedwabne
31.	SP Orlikowo	18-420 Jedwabne, tel. 17-20-67	MiG Jedwabne
32.	SP Pluty	19-213 Radziłów, brak.	MiG Jedwabne
			Gmina Miastkowo
33.	SP Miastkowo	18-413 Miastkowo, tel. 17-78-26	Gm. Miastkowo
34.	SP Drogoszewo	18-413 Miastkowo, tel. 17-78-81	Gm. Miastkowo
	Kuleszka SF		
	Rydzewo SF		
35.	SP Naruszczy	18-413 Miastkowo, tel. 17-78-60	Gm. Miastkowo
36.	SP Tarnowo	18-413 Miastkowo, tel. 17-78-87	Gm. Miastkowo
			Gmina Piątnica
37.	SP Piątnica	18-421 Piątnica, tel. 16-26-85	Gm. Piątnica
	Czarnocin SF		
	Kalinowo SF		
	Nagórki SF		
38.	SP Drozdowo	18-406 Drozdowo, tel. 17-84-22	Gm. Piątnica
39.	SP Rakowo Boginie	18-406 Drozdowo, tel. 17-84-79	Gm. Piątnica
40.	SP Jeziorko	18-421 Piątnica, tel. 19-13-28	Gm. Piątnica
	Cydzyn Nowy SF		
	Poniat SF		
41.	SP Olszyny	18-422 Kownaty, tel. 19-17-22	Gm. Piątnica
42.	SP Żelechy	18-406 Drozdowo, brak	Gm. Piątnica
43.	SP Kownaty	18-422 Kownaty, tel. 19-17-24	Gm. Piątnica
44.	SP Kisielnica	18-405 Rog. Wlk., tel. 19-18-77	Gm. Piątnica

	Budy Czarnockie SF		
45.	SP Górki Sypniewo	18-405 Rog. Wlk., tel. 19-18-96	Gm. Piątnica
46.	SP Dobrzyjałowo	18-422 Kownaty, tel. 19-17-28	Gm. Piątnica
			Gm. Przytuły
47.	SP Przytuły	18-423 Przytuły, tel. 17-70-29	Gm. Przytuły
	Wilanowo SF		
48.	SP Wagi Gnaty	18-423 Przytuły, tel. 17-70-15	Gm. Przytuły
			Gm. Śniadowo
49.	SP Śniadowo	18-411 Śniadowo, tel. 17-61-43	Gm. Śniadowo
50.	SP Uśnik	18-412 Śniadowo, tel. 17-89-69	Gm. Śniadowo
51.	SP Duchny Stare	18-411 Śniadowo, tel. 17-61-60	Gm. Śniadowo
52.	SP Jakać Dworna	18-411 Śniadowo, brak	Gm. Śniadowo
53.	SP Sierzputy Zagajne	18-411 Śniadowo, tel. 17-61-39	Gm. Śniadowo
54.	SP Szczepankowo	18-412 Szczepankowo, tel. 17-89-66	Gm. Śniadowo
			Gmina Wizna
55.	SP Wizna	18-430 Wizna, tel. 17-60-67	Gm. Wizna
	Kramkowo SF		
56.	SP Bożejewo Stare	18-430 Wizna, tel. 17-71-25	Gm. Wizna
57.	SP Bronowo	18-432 Bronowo, tel. 17-73-22	Gm. Wizna
58.	SP Nielawice	18-430 Wizna, brak	Gm. Wizna
59.	SP Rytki Zaborowo	18-430 Wizna, tel. 17-60-41	Gm. Wizna
60.	SP Wierciszewo	18-430 Wizna, brak	Gm. Wizna
61.	SP Zanklewo	18-430 Wizna, brak	Gm. Wizna
			Gmina Zbójna
62.	SP Zbójna	18-534 Zbójna, tel. 10	Gm. Zbójna
63.	SF Laski		
	SP Dobrylas	18-535 Dobrylas, tel. 5	Gm. Zbójna
64.	SP Kuzie	18-533 Kuzie, tel. 6	Gm. Zbójna
65.	Spoleczna Szkoła Podst. w Łomży	ul. Rybaki 14, tel. 16-37-96	Kom. Zakł. NSZZ "Solidarność"
			Miasto Wys. Maz.
66.	SP nr 1 Wys. Maz.	ul. Kościelna 1, tel. 75-20-08	Miasto Wys. Maz.
	SP nr 2 Wys. Maz.	ul. Ludowa 5, tel. 75-20-15	Miasto Wys. Maz.
67.			Gmina Wys. Maz.
68.	SP Gołasze Puszcza	18-200 Wys. Maz., tel. 21-88	Gm. Wys. Maz.
69.	SP Jablonka Kościelna	18-206 Jablonka Kośc., tel. 4	Gm. Wys. Maz.
70.	SP Kalinowo Czosnowo	18-200 Wys. Maz., tel. 21-87	Gm. Wys. Maz.
71.	SP Ruś Stara	18-206 Ruś Stara, tel. 11-91	Gm. Wys. Maz.
72.	SP Święck Wielki	18-216 Dąbrowa Wielka, tel. 23-63	Gm. Wys. Maz.
73.	SP Osipy Wandzin	18-200 Wysokie Maz., tel. 20-38	Gm. Wys. Maz.
74.	SP Dąbrowa Dzieciel	18-216 Dąbrowa Wielka, tel. 21-79	Gm. Wys. Maz.
			MiG Ciechanowiec
75.	SP Ciechanowiec	18-230 Ciechanowiec, tel. 77-13-26	MiG Ciechanowiec
76.	SP Czaje Wólka	18-231 Pobikry, tel. 77-66-01	MiG Ciechanowiec
77.	SP Koce Schaby	18-236 Winna Chroły, tel. 77-67-11	MiG Ciechanowiec
78.	SP Łempice	18-236 Winna Chroły, tel. 77-66-05	MiG Ciechanowiec
79.	SP Pobikry	18-231 Pobikry, tel. 77-67-06	MiG Ciechanowiec
80.	SP Przybyszyn	18-230 Ciechanowiec, tel. 77-12-82	MiG Ciechanowiec
81.	SP Radziszewo Stare	18-236 Winna Chroły, tel. 77-66-06	MiG Ciechanowiec
82.	SP Winna Chroły	18-236 Winna Chroły, tel. 77-66-02	MiG Ciechanowiec
83.	SP Wojtkowice Stare	18-230 Ciechanowiec, tel. 77-19-26	MiG Ciechanowiec
			Gmina Czyżew
84.	SP Czyżew	18-220 Czyżew, tel. 11	Gm. Czyżew
85.	SP Dąbrowa Wielka	18-216 Dąbrowa Wielka, tel. 7	Gm. Czyżew
86.	SP Dąbrowa Nowawieś	18-216 Dąbrowa Wielka, tel. 106	Gm. Czyżew
87.	SP Rosochate Kościelne	18-221 Rosochate Kościelne, tel. 2	Gm. Czyżew
88.	SP Krzeczkowo Szepielaki	18-220 Czyżew, brak	Gm. Czyżew
89.	SP Sienica Lipusy	18-220 Czyżew, tel. 85	Gm. Czyżew
			Gmina Klukowo
90.	SP Klukowo	18-214 Klukowo, tel. 77-45-47	Gm. Klukowo
91.	SP Kuczyn	18-217 Kuczyn, tel. 77-29-03	Gm. Klukowo
92.	SP Łuniewo Małe	18-214 Klukowo, tel. 77-45-19	Gm. Klukowo

93.	SP Wyszonki Kościelne	18-215 Wysz. Kość., tel. 77-45-84	Gm. Klukowo
94.	SP Kostry Stare	18-205 Wysz. Kość., tel. 77-45-86	Gm. Klukowo
			Gmina Kobylin Borzymy
95.	SP Kobylin Borzymy	18-204 Kobylin Borzymy, tel. 8	Gm. Kobylin Borz.
96.	SP Pszczółczyn	18-204 Kobylin Borzymy, tel. 085-18-14-26	Gm. Kobylin Borz.
97.	SP Sikory Pawłowięta	18-204 Kobylin Borzymy, brak	Gm. Kobylin Borz.
98.	SP Stypułki Święchy	18-203 Piszczaty Pawł., tel. 4	Gm. Kobylin Borz.
99.	SP Wnory Kuzele	18-203 Piszczaty Pawł., tel. 6	Gm. Kobylin Borz.
			Gmina Kulesze Kościelne
100.	SP Kulesze Kościelne	18-208 Kulesze Kość., tel. 76	Gm. Kulesze Kość.
	Kalinowo Solki SF		
101.	SP Leśniewo Niedźwiedz	18-203 Piszczaty Pawł., tel. 1	Gm. Kulesze Kość.
102.	SP Tybory Uszyńskie	18-205 Jabł. Kość., tel. 5	Gm. Kulesze Kość.
			Gm. Nowe Piekuty
103.	SP Nowe Piekuty	18-212 Nowe Piekuty, tel. 4	Gm. Nowe Piekuty
	Tłoczewo SF		
	Żochy Nowe SF		
104.	SP Jabłoń Kościelna	18-211 Jabł.Kość., tel. 76-12-81	Gm. Nowe Piekuty
105.	SP Hodyszewo	18-207 Hodyszewo, tel. 94	Gm. Nowe Piekuty
106.	SP Kostry Noski	18-213 Wyliny Ruś, tel. 76-05-77	Gm. Nowe Piekuty
107.	SP Stokowisko	18-212 Nowe Piekuty, tel. 26	Gm. Nowe Piekuty
			Gmina Perlejewo
108.	SP Perlejewo	18-232 Perlejewo, tel. 77-55-05	Gm. Perlejewo
109.	SP Borzymy	17-314 Ostrożany, tel. 085-55-43-19	Gm. Perlejewo
110.	SP Granne	18-232 Perlejewo, tel. 77-55-47	Gm. Perlejewo
111.	SP Kobyła	18-232 Perlejewo, tel. 77-56-56	Gm. Perlejewo
112.	SP Miodusy Dworaki	18-232 Perlejewo, tel. 77-55-12	Gm. Perlejewo
113.	SP Twarogi Lackie	18-232 Perlejewo, tel. 77-55-14	Gm. Perlejewo
			Gmina Sokoly
114.	SP Sokoly	18-218 Sokoly, tel. 75	Gm. Sokoly
115.	SP Bruszewo	18-218 Sokoly, tel. 3	Gm. Sokoly
116.	SP Dworaki Staški	18-219 Dworaki S., tel. 085-15-18-20	Gm. Sokoly
117.	SP Kowalewsczyzna	18-209 Jeńki, tel. 085-15-17-23	Gm. Sokoly
118.	SP Krzyzewo	18-218 Sokoly, tel. 18	Gm. Sokoly
119.	SP Racibory Nowe	18-219 Dworaki S., tel. 085-15-18-22	Gm. Sokoly
120.	SP Truskolasy Niwisko	18-218 Sokoly, tel. 14	Gm. Sokoly
121.	SP Rzące	18-219 Dworaki S., tel. 14	Gm. Sokoly
122.	SP Perki Karpie	18-218 Sokoly, tel. 085-15-18-21	Gm. Sokoly
			Gmina Szepietowo
123.	SP Szepietowo	18-210 Szepietowo, tel. 76-02-45	Gm. Szepietowo
124.	SP Dąbrówka Kościelna	18-210 Szepietowo, tel. 76-06-72	Gm. Szepietowo
125.	SP Dąbrowa Moczydły	18-210 Szepietowo, tel. 76-07-85	Gm. Szepietowo
126.	SP Wojny Krupy	18-215 Wysz. Kość., tel. 76-09-01	Gm. Szepietowo
127.	SP Wyliny Ruś	18-213 Wyliny Ruś, tel. 76-09-22	Gm. Szepietowo
			Miasto Kolno
128.	SP nr 1 Kolno	18-500 Kolno, ul. Wojska Polskiego 22, tel. 21-24	Miasto Kolno
129.	SP nr 2 Kolno	18-500 Kolno, ul. J. Sobieskiego 29, tel. 23-36	Miasto Kolno
			Gmina Kolno
130.	SP Borkowo	19-514 Borkowo, tel. 23-10	Gm. Kolno
131.	SP Czerwone	18-500 Kolno, tel. 27-37	Gm. Kolno
	Wincenta SF	18-504 Koziół	Gm. Kolno
132.	SP Glinki	18-506 Kumelsk, tel. 7	Gm. Kolno
133.	SP Janowo	18-500 Kolno, tel. 22-16	Gm. Kolno
134.	SP Lachowo	18-505 Lachowo, tel. 27	Gm. Kolno
135.	SP Tyszki Łabno	18-500 Kolno, tel. 21-48	Gm. Kolno
136.	SP Wykowo	18-505 Lachowo, tel. 14	Gm. Kolno
137.	SP Zaskrodzie	18-521 Poryte Wł., tel. 22-12	Gm. Kolno
138.	SP Zabiele	18-523 Zabiele, tel. 40-14	Gm. Kolno
139.	SP Filipki Duże	18-505 Lachowo, tel. 22	Gm. Kolno
			MiG Stawiski
140.	SP Stawiski	18-520 Stawiski, tel. 56-09	MiG Stawiski

141.	SP Budy Stawiskie	18-520 Stawiski, tel. 56-85	MiG Stawiski
142.	SP Jurzec Szlachecki	18-522 Jurzec Szl., tel. 50-56	MiG Stawiski
143.	SP Poryte Włościańskie	18-521 Poryte Wł., tel. 51-82	MiG Stawiski
	Dzierzbia SF	18-521 Poryte Wł., tel. 51-83	MiG Stawiski
144.	SP Romany	18-520 Stawiski, tel. 177-025	MiG Stawiski
145.	SP Sokoly	18-520 Stawiski, tel. 55-41	MiG Stawiski
146.	SP Wysokie Małe	18-405 Rogienice W., tel. 178-094	MiG Stawiski
147.	SP Mieczki	18-520 Stawiski, brak	MiG Stawiski
			Gm. Grabowo
148.	SP Grabowo	18-507 Grabowo, tel. 59 lub 60	Gm. Grabowo
	Chelchy SF	18-507 Grabowo, tel. 29	Gm. Grabowo
	Ciemianka SF	18-507 Grabowo, brak	Gm. Grabowo
149.	SP Konopki Monety	18-507 Grabowo, tel. 51-53	Gm. Grabowo
150.	SP Kurkowo	18-507 Grabowo, brak	Gm. Grabowo
151.	SP Skroda Wielka	18-507 Grabowo, tel. 9	Gm. Grabowo
152.	SP Surały	18-508 Surały, tel. 1	Gm. Grabowo
			Gm. Mały Płock
153.	SP Mały Płock	18-516 Mały Płock, tel. 43 lub 44	Gm. Mały Płock
	SF Korzeniste	18-514 Borkowo, tel. 21-34	Gm. Mały Płock
154.	SP Chłudnie	18-405 Rogienice, tel. 178-023	Gm. Mały Płock
155.	SP Kąty	18-515 Kąty, tel. 1	Gm. Mały Płock
156.	SP Rogienice	18-405 Rogienice, tel. 178-070	Gm. Mały Płock
			Gm. Turośl
157.	SP Turośl	18-525 Turośl, tel. 62-03	Gm. Turośl
	Cieloszka SF	18-525 Turośl, brak	Gm. Turośl
158.	SP Ptaki	18-524 Ptaki, tel. 61-25	Gm. Turośl
	Popiołki SF	18-504 Kozioł, brak	Gm. Turośl
159.	SP Charubin	18-525 Turośl, brak	Gm. Turośl
160.	SP Ksebki	18-526 Leman, tel. 61-03	Gm. Turośl
161.	SP Leman	18-524 Leman, tel. 63-83	Gm. Turośl
162.	SP Łacha	18-504 Kozioł, tel. 61-85	Gm. Turośl
163.	SP Nowa Ruda	18-525 Turośl, brak	Gm. Turośl
164.	SP Wanacja	18-525 Turośl, tel. 63-29	Gm. Turośl
			Miasto Grajewo
165.	SP nr 1 Grajewo	19-200 Grajewo, ul. Szkolna 12 tel. 24-53	Miasto Grajewo
166.	SP nr 2 Grajewo	19-200 Grajewo, ul. Mickiewicza 1, tel. 30-63	Miasto Grajewo
167.	SP nr 4 Grajewo	19-200 Grajewo, ul. Konstytucji 3 Maja, tel. 28-52	Miasto Grajewo
			Gm. Grajewo
168.	SP Białaszewo	19-212 Białaszewo, tel. 12-13	Gm. Grajewo
169.	SP Danówek	19-200 Grajewo, tel. 31-09	Gm. Grajewo
170.	SP Przechody	19-251 Osowiec, tel. 13-94	Gm. Grajewo
171.	SP Ruda	19-211 Ruda, tel. 13-93	Gm. Grajewo
172.	SP Wierzbowo	19-200 Grajewo, tel. 26-20	Gm. Grajewo
173.	SP Popowo	19-200 Grajewo	Gm. Grajewo
			MiG Goniądz
174.	SP Goniądz	19-226 Goniądz, tel. 4	MiG Goniądz
175.	SP Downary	19-227 Downary, tel. 7	MiG Goniądz
176.	SP Klewianka	19-228 Klewianka, tel. 5	MiG Goniądz
177.	SP Białosuknie	19-228 Klewianka, tel. 4	MiG Goniądz
178.	SP Osowiec Wieś	19-251 Osowiec Wieś, tel. 8	MiG Goniądz
179.	SP Wroceń	19-228 Klewianka, tel. 6	MiG Goniądz
			MiG Szczuczyn
180.	SP nr 1 Szczuczyn	19-230 Szczuczyn, Plac 1000-Lecia 13, tel. 50-88	MiG Szczuczyn
181.	SP nr 2 Szczuczyn	19-230 Szczuczyn, ul. Kilińskiego 42, tel. 50-32	MiG Szczuczyn
	Nieckowo SF	19-230 Szczuczyn, tel. 51-67	MiG Szczuczyn
182.	SP Bęckowo	19-230 Szczuczyn, tel. 50-47	MiG Szczuczyn
183.	SP Niedźwiadna	19-231 Niedźwiadna, brak	MiG Szczuczyn
184.	SP Obrytki	19-222 Wąsosz, tel. 50-71	MiG Szczuczyn
185.	SP Bzury	19-230 Szczuczyn, brak	MiG Szczuczyn
			Gmina Trzcianne
186.	SP Trzcianne	19-225 Trzcianne, tel. 143	Gm. Trzcianne
	Boguszki SF	19-225 Trzcianne, tel. 105	Gm. Trzcianne
187.	SP Bajki Stare	19-225 Trzcianne, tel. 98	Gm. Trzcianne

188.	SP Brzeziny	19-105 Laskowiec, tel. 4	Gm. Trzcianne
189.	SP Nowa Wieś	19-225 Trzcianne, tel. 20	Gm. Trzcianne
190.	SP Niewiarowo	19-225 Trzcianne, tel. 31	Gm. Trzcianne
191.	SP Szorce	19-225 Trzcianne, tel. 19	Gm. Trzcianne
			Gmina Wąsosz
192.	SP Wąsosz	19-222 Wąsosz, tel. 14	Gm. Wąsosz
193.	SP Ławsk	19-223 Ławsk, tel. 4	Gm. Wąsosz
194.	SP Kędziorowo	19-230 Szczuczyn, tel. 53	Gm. Wąsosz
195.	SP Nieciki	19-223 Ławsk, tel. 8	Gm. Wąsosz
196.	SP Sulewo Kownaty	19-222 Wąsosz, tel. 56	Gm. Wąsosz
197.	SP Żebry	19-222 Wąsosz, tel. 13	Gm. Wąsosz
			Gmina Radziłów
198.	SP Radziłów	19-213 Radziłów, tel. 5	Gm. Radziłów
	Łoje Awissa SF	19-213 Radziłów, tel. 14	Gm. Radziłów
199.	SP Klimaszewnica	19-212 Białaszewo, tel. 12-17	Gm. Radziłów
200.	SP Słucz	19-215 Słucz, tel. 65	Gm. Radziłów
	Glinki SF	19-215 Słucz, tel. 4	Gm. Radziłów
201.	SP Kramarzewo	19-214 Czerwonki, tel. 1	Gm. Radziłów
202.	SP Mścichy	19-213 Radziłów	Gm. Radziłów
	Okrasin SF	19-213 Radziłów	Gm. Radziłów
203.	SP Rydzewo Szlacheckie	19-214 Rydzewo Szl., tel. Słucz 8	Gm. Radziłów
			MiG Rajgród
204.	SP Rajgród	19-206 Rajgród, tel. 14-78	MiG Rajgród
205.	SP Belda	19-204 Belda, tel. 11-24	MiG Rajgród
206.	SP Karczewo	19-205 Woźnawieś, tel. 5	MiG Rajgród
207.	SP Kosily	19-204 Belda, tel. 11-79	MiG Rajgród
208.	SP Rydzewo	19-204 Belda, tel. 11-76	MiG Rajgród
	Kosówka SF	19-204 Belda, tel. 11-78	MiG Rajgród
209.	SP Kozłówka	19-204 Belda, brak	MiG Rajgród
210.	SP Miecze	19-204 Belda, brak	MiG Rajgród
211.	SP Pieńczykówek	19-204 Belda, tel. 11-27	MiG Rajgród
212.	SP Woźnawieś	19-205 Woźnawieś, brak	MiG Rajgród
			Miasto Zambrów
213.	SP nr 2 Zambrów	18-300 Zambrów, ul. Wyszyńskiego 6A	Miasto Zambrów
214.	SP nr 3 Zambrów	18-300 Zambrów, ul. Magazynowa 11, tel. 26-41	Miasto Zambrów
215.	SP nr 4 Zambrów	18-300 Zambrów, ul. M. Konopnickiej 13, tel. 44-68	Miasto Zambrów
216.	SP nr 5 Zambrów	18-300 Zambrów, ul. Obrońców Zambrowa 6, tel. 43-49	Miasto Zambrów
			Gmina Zambrów
217.	SP Konopki Koziki	18-300 Zambrów, tel. 51-55	Gm. Zambrów
	Cieciorki SF	18-300 Zambrów, tel. 51-56	Gm. Zambrów
218.	SP Laskowiec Stary	18-300 Zambrów, tel. 31-23	Gm. Zambrów
219.	SP Łady Polne	18-300 Zambrów, tel. 51-50	Gm. Zambrów
220.	SP Mrocзки	18-300 Zambrów, Mrocзки 5	Gm. Zambrów
221.	SP Osowiec	18-300 Zambrów, tel. 42-65	Gm. Zambrów
222.	SP Poryte Jabłoń	18-300 Zambrów, tel. 43-05	Gm. Zambrów
223.	SP Skarżyn Stary	18-300 Zambrów, Mrocзки, tel. 2	Gm. Zambrów
224.	SP Wiśniewo	18-300 Zambrów, tel. 29-69	Gm. Zambrów
225.	SP Zakrzewo Stare	18-300 Zambrów, tel. 25-96	Gm. Zambrów
226.	SP Zagroby Zakrzewo	18-300 Zambrów, brak	Gm. Zambrów
227.	SP Wądolki Borowe	18-300 Zambrów, tel. 25-61	Gm. Zambrów
228.	SP Zbrzeźnica	18-300 Zambrów, brak	Gm. Zambrów
			Gmina Nur
229.	SP Nur	18-322 Nur, tel. 774-106	Gm. Nur
	Godlewo Mierniki SF	18-322 Nur, brak	Gm. Nur
230.	SP Ołowskie	18-322 Nur, tel. 774-102	Gm. Nur
231.	SP Zaszków	18-322 Nur, tel. 774-110	Gm. Nur
232.	SP Zuzela	18-322 Nur, Zuzela, tel. 4	Gm. Nur
233.	SP Żebry Laskowiec	18-322 Nur, brak	Gm. Nur
			Gmina Kolaki Kościelne
234.	SP Kolaki Kościelne	18-315 Kolaki Kośc., tel. 5	Gm. Kolaki Kośc.
235.	SP Szczodruchy	18-315 Kolaki Kośc., tel. 149	Gm. Kolaki Kośc.
236.	SP Zanie	18-315 Kolaki Kośc., tel. 13	Gm. Kolaki Kośc.

			Gmina Szumowo
237.	SP Szumowo	18-305 Szumowo, tel. 2	Gm. Szumowo
238.	SP Łętownica	18-304 Srebrna, tel. 7	Gm. Szumowo
239.	SP Ostróżne	18-305 Szumowo, brak	Gm. Szumowo
240.	SP Paproć Duża	18-304 Srebrna, tel. 13	Gm. Szumowo
241.	SP Pęczratka Duża	18-306 Pęczratka, tel. 1	Gm. Szumowo
242.	SP Srebrna	18-304 Srebrna, tel. 4	Gm. Szumowo
243.	SP Srebrny Borek	18-304 Srebrna, tel. 6	Gm. Szumowo
			Gmina Szulborze Wielkie
244.	SP Szulborze Wielkie	18-324 Szulborze Wielk., tel. 5	Gm. Szulborze Wielk.
245.	SP Godlewo Gudosze	18-324 Szulborze Wielk., brak	Gm. Szulborze Wielk.
246.	SP Gostkowo	18-324 Szulborze Wielk., brak	Gm. Szulborze Wielk.
			Gmina Andrzejewo
247.	SP Andrzejewo	18-320 Andrzejewo, tel. 71-70-09	Gm. Andrzejewo
	Pęczratka Mała SF	18-320 Andrzejewo	Gm. Andrzejewo
	Dąbrowa SF	18-320 Andrzejewo	Gm. Andrzejewo
248.	SP Ruskołęki Stare	18-320 Andrzejewo, tel. 71-70-52	Gm. Andrzejewo
249.	SP Oidaki Polonia	18-320 Andrzejewo, tel. 71-70-48	Gm. Andrzejewo
	Bołedy SF	18-220 Czyżew, brak	Gm. Andrzejewo
250.	SP Króle Duże	18-320 Andrzejewo, brak	Gm. Andrzejewo
			Gmina Boguty
251.	SP Boguty Pianki	18-325 Boguty, tel. 45	Gm. Boguty
252.	SP Białe Szczepanowice	18-325 Boguty, tel. 10	Gm. Boguty
253.	SP Kutyłowo Perysie	18-325 Boguty, tel. 28	Gm. Boguty
254.	SP Tymianki Bucie	18-325 Boguty, tel. 48	Gm. Boguty
255.	SP Zawisty Dworaki	18-325 Boguty, tel. 195	Gm. Boguty
			Gmina Zawady
256.	Zawady	18-314 Zawady, tel. 61	Gm. Zawady
257.	SP Chlebotki Nowe	18-317 Chlebotki, tel. 7	Gm. Zawady
258.	SP Cibory Galeckie	18-314 Zawady, tel. 15	Gm. Zawady
259.	SP Konopki Pokrzywnica	18-314 Zawady Chlebotki, tel. 21	Gm. Zawady
260.	SP Strękowa Góra	18-317 Chlebotki, brak	Gm. Zawady
261.	SP Targonie Wielkie	18-314 Zawady, tel. 59	Gm. Zawady
	SF Łaś Toczyłowo	18-314 Zawady, tel. 20	Gm. Zawady
			Gmina Zaręby Kościelne
262.	SP Zaręby Kościelne	18-323 Zaręby Kościelne, tel. 16	Gm. Zaręby Kośc.
	Chmielewo SF	18-323 Zaręby Kościelne, brak	Gm. Zaręby Kośc.
	Kępiste Borowe SF	18-323 Zaręby Kościelne, brak	Gm. Zaręby Kośc.
	Złotoria Stara SF	18-323 Zaręby Kościelne, brak	Gm. Zaręby Kośc.
263.	Zakrzewo Kopijki	18-321 Zuzela, tel. 6	Gm. Zaręby Kośc.
	Zgłeczewo Panieńskie SF	18-321 Zuzela, brak	Gm. Zaręby Kośc.
			Gmina Rutki
264.	SP Rutki Kossaki	18-312 Rutki Kossaki, tel. 6	Gm. Rutki
265.	SP Grądy Woniecko	18-319 Grądy Woniecko, Rutki, tel. 33	Gm. Rutki
266.	SP Kałęczyn	18-312 Rutki Kossaki, tel. 55	Gm. Rutki
267.	SP Kolomyja	18-312 Rutki Kossaki, tel. 1	Gm. Rutki
268.	SP Zambrzyce Króle	18-313 Zambrzyce Króle, tel. 2	Gm. Rutki
269.	SP Modzele Górki	18-312 Rutki Kossaki, tel. Rutki 64	Gm. Rutki

**SZKOŁY PONADPODSTAWOWE**

<b>Licea ogólnokształcące</b>			
1.	Lic. Ogólnokszt. w Łomży	18-400 Łomża, ul. Sadowa 12, tel. 16-36-57	Katolickie Stow. „Pokój i Dobro” ZG w Łomży
<b>Szkoły zasadnicze</b>			
1.	Zasadn. Szk. Zaw. w Zambrowie	18-300 Zambrów, ul. Podedwornego 5, tel. 71-42-11	Stowarzyszenie ZDZ w Łomży
2.	Zasadn. Szk. Zaw. w Łomży	18-400 Łomża, ul. Krzywe Koło 9, tel. 16-26-31 w. 36	Stowarzyszenie ZDZ w Łomży
3.	Zasadn. Szk. Zaw. w Ciechanowcu	18-230 Ciechanowiec, ul. Mickiewicza 33, tel. 771-180	Stowarzyszenie ZDZ w Łomży
4.	Zasadn. Szk. Zawod. w Kolnie	18-500 Kolno, Plac Wolności 15, tel. 78-23-75	Stowarzyszenie ZDZ w Łomży
<b>Szkoły (zespoły szkół) średnie zawodowe</b>			
1.	Liceum Ekonomiczne im. B. Jańskiego w Łomży	18-400 Łomża, ul. Krzywe Koło 9	Wyższa Szkoła Zarządzania i Przedsiębiorczości w Warszawie
2.	Sred. St. Zaw. w Łomży	18-400 Łomża, ul. Krzywe Koło 9, tel. 16-26-31	Stowarzyszenie ZDZ w Łomży
3.	Sred. St. Zaw. w Kolnie	18-500 Kolno, ul. Ks. Janusza 20, tel. 78-27-68	Stowarzyszenie ZDZ w Łomży
4.	Sred. St. Zaw. w Zambrowie	18-300 Zambrów, ul. Podedwornego 5, tel. 71-42-11	Stowarzyszenie ZDZ w Łomży
5.	Sred. St. Zaw. w Grajewie	18-200 Grajewo, ul. Mickiewicza 2	Stowarzyszenie ZDZ w Łomży
6.	Technikum Elektryczne w Łomży	18-400 Łomża, ul. Krzywe Koło 9, tel. 16-37-11 w.36	Stowarzyszenie ZDZ w Łomży
7.	Technikum Odzieżowe w Kolnie	18-500 Kolno, ul. Ks. Janusza 20, tel. 78-27-68	Stowarzyszenie ZDZ w Łomży
8.	Zesp. Szk. Weteryn. w Łomży	18-400 Łomża, ul. St. Konwy 11, tel. 16-20-15	Minist. Rolnictwa
9.	Zesp. Szk. Roln. w Krzyżewie	Krzyżewo, 18-120 Sokoly, tel. 35	Minist. Rolnictwa
10.	Zesp. Szk. Roln. w Marianowie	Marianowo, 18-421 Piątница, tel. 16-66-11	Minist. Rolnictwa
11.	Zesp. Szk. Roln. w Nieckowie	19-221 Nieckowo, Gm. Szczuczyn, tel. 72-51-74	Minist. Rolnictwa
12.	Zesp. Szk. Roln. w Wojewodzinie	Wojewodzin, 19-200 Grajewo, tel. 72-22-31	Minist. Rolnictwa
13.	Zesp. Szk. Roln. w Zambrowie	18-300 Zambrów, ul. Wojska Polskiego 44, tel. 71-48-82	Minist. Rolnictwa
14.	Sred. Stud. Zawod. w Grabowie (zaoczne)	18-507 Grabowo, tel. 59	Minist. Rolnictwa
15.	Państw. Liceum Sztuk Plastycznych w Łomży	18-400 Łomża, Pl. Kościuszki 3, tel. 16-66-72	Minist. Kultury i Sztuki
<b>Szkoły policealne i pomaturalne</b>			
1.	Policealne Studium Zawodowe w Kolnie	18-500 Kolno, Plac Wolności 15, tel. 78-23-75	Stowarzyszenie ZDZ w Łomży
2.	Policealne Studium Informat. w Łomży	18-400 Łomża, ul. Polowa 45, tel. 16-64-72	Rada Woj. Feder. Stow. Nauk. Techn. w Łomży
3.	Pomatural. Szk. Detekt. i Pracow. Ochrony w Łomży	18-400 Łomża, ul. Dmowskiego 10, tel. 16-42-61	Stowarzyszenie Prasoznawcze STOPKA w Łomży
4.	Pomaturalne i Policealne Studium Zarządzania i Marketingu w Łomży	18-400 Łomża, ul. Mickiewicza 6	Oddział Regionalny TWP w Siedlcach

**POZ. 76**  
**UCHWAŁA NR XXVIII/112/97 RADY GMINY W RADZIŁOWIE**  
z dnia 7 sierpnia 1997 roku

**w sprawie zatwierdzenia zmiany miejscowego planu zagospodarowania przestrzennego gminy Radziłów.**

Na podstawie art. 26 ustawy z dnia 7 lipca 1994 r. o zagospodarowaniu przestrzennym (Dz. U. Nr 89, poz. 415, z 1996 roku Nr 106, poz. 496) Rada Gminy w Radziłowie na wniosek Zarządu uchwała zmianę miejscowego planu zagospodarowania przestrzennego gminy Radziłów zatwierdzonego Uchwałą Nr 32/VII/85 Gminnej Rady Narodowej w Radziłowie z dnia 22 września 1985 roku (Dz. Urz. Woj. Łomżyńskiego w Łomży Nr 14, poz. 213, z dnia 22.11.85 r. oraz Dz. Urz. Woj. Łomżyńskiego Nr 25, poz. 192 z 1990 r. wraz z późniejszymi zmianami), zwaną dalej zmianą planu.

**Rozdział I – Ustalenia ogólne**

§ 1. Zmiana planu obejmuje obszar zainwestowany wsi Klimaszewnica oraz pas terenu w liniach rozgraniczających dróg: drogi nr 668 Klimaszewnica – Mścichy i drogi Świącienin – Mścichy w zakresie sieci wodociągowej.

§ 2. Celem regulacji zawartych w ustaleniach zmiany planu jest:

- 1) ochrona interesów publicznych w zakresie ochrony środowiska poprzez zapewnienie kompleksowego rozwiązania gospodarki wodno-ściekowej,
- 2) stworzenie podstaw do działalności podmiotów gospodarczych.

§ 3. Przedmiotem ustaleń zmiany planu są:

- 1) zasady obsługi oraz tereny urządzeń infrastruktury technicznej oznaczone na rysunku planu symbolami:  
NO – tereny urządzeń odprowadzania i unieszkodliwiania ścieków,  
IT – tereny strefy technicznej urządzeń liniowych,
- 2) tereny zabudowy usługowej z zakresu handlu i obsługi rolnictwa oznaczone symbolem UH\*UI,
- 3) tereny urządzeń, obsługi i tras komunikacyjnych oznaczone na rysunku planu symbolem KD.

§ 4. Integralną częścią planu są rysunki stanowiące załączniki do niniejszej Uchwały:

1. Rysunek zmiany planu w skali 1:10.000 stanowiący załącznik Nr 1, na którym oznaczenie graficzne przebiegu tranzytowych sieci wodociągowej i kanalizacyjnej są obowiązującym ustaleniem planu.

2. Rysunek planu w skali 1:2000, stanowiący załącznik Nr 2, na którym następujące oznaczenia graficzne są obowiązującymi ustaleniami planu:

- 1) przeznaczenie terenu i linie rozgraniczające tereny o różnych funkcjach lub różnych zasadach zagospodarowania,
- 2) nieprzekraczalne linie i strefy zabudowy,
- 3) zasady obsługi komunikacyjnej,
- 4) przebieg sieci wodociągowych i kanalizacyjnych,
- 5) lokalizacja przepompowni ścieków.

§ 5. Ilekroć w dalszych przepisach niniejszej Uchwały jest mowa o:

1. Rysunku planu – należy przez to rozumieć rysunki zmiany planu na mapach stanowiących załączniki do Uchwały.

2. Przeznaczeniu podstawowym – należy przez to rozumieć takie przeznaczenie, które powinno przeważać na danym obszarze wyznaczonym liniami rozgraniczającymi.

3. Strefie technicznej – należy przez to rozumieć pas terenu niezbędny dla zapewnienia warunków bezpieczeństwa powstających obiektów kubaturowych.

**Rozdział II – Ustalenia szczegółowe**

§ 6. Ustala się następujące zasady zaopatrzenia w wodę terenów zabudowy we wsi Klimaszewnica:

- 1) pobór wody z istniejącej stacji wodociągowej we wsi Świącienin dostarczonej rurociągiem tłocznym do wsi Klimaszewnica przez wieś Mścichy,
- 2) przebieg rurociągu, o którym mowa w pkt. 1 ustala się w liniach rozgraniczających dróg poza pasem drogowym na warunkach określonych przez administratora drogi.

§ 7. 1. Ustala się następujące zasady odprowadzenia ścieków sanitarnych z terenów zabudowy we wsi Klimaszewnica:

- 1) sieć kanalizacji sanitarnej w terenach budowlanych w liniach rozgraniczających dróg, trasa kanałów określona została na rysunkach planu,
- 2) lokalizacja przepompowni ścieków określona została na rysunku planu.

2. Wyznacza się teren oznaczony na rysunku zmiany planu symbolem NO o powierzchni 0,32 ha z przeznaczeniem pod urządzenie odprowadzania i unieszkodliwiania ścieków – oczyszczalnia ścieków.

3. Na terenie, o którym mowa w ust. 2 ustala się następujące zasady zagospodarowania:

- 1) wyznacza się strefę lokalizacji obiektów kubaturowych i urządzeń III stopnia oczyszczania ścieków,
- 2) zaleca się lokalizację obiektów kubaturowych w północnej części wyznaczonej strefy,
- 3) obowiązek budowy obiektu oczyszczalni obudowanego,
- 4) zakaz stosowania poletek do suszenia osadu na terenie oczyszczalni,
- 5) zakaz lokalizacji punktu zlewnego,
- 6) obowiązek wykonania pasów zieleni izolacyjnej wzdłuż granic działki, w postaci nasadzeń drzew i żywopłotu, oraz zagospodarowania wszystkich wolnych terenów zielenią ochronną,
- 7) obowiązek ograniczenia szkodliwego oddziaływania do terenu własnej działki,
- 8) obowiązek zabezpieczenia obiektów i urządzeń oczyszczalni przed ewentualnym zalaniem wodami powodziowymi,
- 9) odbiornikiem ścieków oczyszczonych będzie rzeka Klimaszewnica,
- 10) uzbrojenie techniczne:
  - a) zaopatrzenie w wodę z wodociągu wiejskiego,
  - b) zaopatrzenie w energię elektryczną na warunkach określonych przez Rejon Energetyczny,
  - c) zaopatrzenie w energię ciepłą z kotłowni własnej na paliwo proekologiczne (olej opałowy, gaz lub energia elektryczna),
- 11) obsługa komunikacyjna z drogi krajowej nr 668 poprzez wyznaczony dojazd oznaczony symbolem KD.

§ 8. Wyznacza się teren oznaczony na rysunku zmiany planu symbolem IT o powierzchni 0,13 ha jako strefę techniczną urządzeń liniowych, kanałów i linii zasilających. Przebieg uzbrojenia podziemnego musi gwarantować bezpieczeństwo istniejącej w sąsiedztwie zabudowy.

§ 9. 1. Wyznacza się teren oznaczony na rysunku zmiany planu symbolem KD o powierzchni ok. 0,05 ha z przeznaczeniem pod urządzenie komunikacyjne.



2. Ustala się minimalne linie rozgraniczające dojazdu, o którym mowa w ust. 1 w pasie o szerokości 9,0 m, z poszerzeniem w rejonie strefy wjazdu do drogi krajowej.

§ 10. Tereny rolnicze oznaczone symbolem RZ pozostawia się w dotychczasowym użytkowaniu rolniczym bez prawa zabudowy.

§ 11. 1. Ustala się granice terenu dla istniejącej zabudowy usługowej oznaczonej symbolem UH\*UI o powierzchni 0,20 ha.

2. Na terenie, o którym mowa w ust. 1 ustala się następujące zasady zagospodarowania:

- 1) istniejąca zabudowa usługowa (remiza, sklep, zlewnia mleka) może podlegać wymianie, rozbudowie, przebudowie oraz zmianie sposobu użytkowania pod warunkiem utrzymania podstawowego przeznaczenia terenu,
- 2) maksymalna wysokość zabudowy dwie kondygnacje.
- 3) dachy o nachyleniu połaci 30° – 40°,
- 4) obsługa komunikacyjna terenu z istniejącej drogi oraz projektowanego dojazdu oznaczonego symbolem KD,
- 5) nieprzekraczalna linia zabudowy 15,0 m od osi od drogi nr 668,
- 6) zakaz lokalizacji funkcji mieszkaniowej,
- 7) zagospodarowanie wolnych terenów zielenią ochronną i ozdobną,
- 8) uzbrojenie techniczne:

- a) zaopatrzenie w wodę z wodociągu wiejskiego,
- b) zaopatrzenie w energię elektryczną na warunkach określonych przez Rejon Energetyczny,
- c) zaopatrzenie w energię ciepłą z kotłowni własnej na paliwo proekologiczne (olej opałowy, gaz lub energia elektryczna).

### Rozdział III – Przepisy końcowe

§ 12. Uchwałę Nr 32/VI/85 Gminnej Rady Narodowej w Radziłowie z dnia 22 września 1985 roku w sprawie zatwierdzenia miejscowego planu ogólnego zagospodarowania przestrzennego gminy Radziłów, w części dotyczącej ustaleń, objętej niniejszą zmianą planu uchyla się.

§ 13. Wykonanie niniejszej uchwały powierza się Zarządowi Gminy w Radziłowie.

§ 14. Zgodnie z art. 36, ust. 3 ustawy o zagospodarowaniu przestrzennym ustala się jednorazową opłatę z tytułu wzrostu wartości nieruchomości w wysokości – 0 %.

§ 15. Zmiana miejscowego planu zagospodarowania przestrzennego gminy Radziłów wchodzi w życie po upływie 14 dni od daty jej ogłoszenia w Dzienniku Urzędowym Województwa Łomżyńskiego.

Przewodniczący Rady Gminy  
*Czesław Zalewski*

ZMIANA MIEJSCOWEGO PLANU  
ZAGOSPODAROWANIA PRZESTRZENNEGO  
GMINA RADZIŁÓW

ZAŁĄCZNIK NR 1

wieś Klimaszewnica  
gospodarka wodno-ściekowa

RYSUNEK ZMIANY PLANU  
SKALA 1:10 000

ZAŁĄCZNIK NR 1 DO UCHWAŁY NR XXVII/112/97  
RADY GMINY RADZIŁÓW Z DNIA 7.08.1997r.

PROJEKT BYŁ WYŁOŻONY DO PUBLICZNEGO  
WGLADU W URZĘDZIE GMINY W DNIACH  
OD 9.06.1997r. DO 30.06.1997r.

FUNKCJE TERENÓW:

WW	UJĘCIE WODY
NO	OCZYSZCZALNIA ŚCIEKÓW
w	SIEĆ WODOCIĄGOWA
ks	SIEĆ KANALIZACJI SANITARNEJ



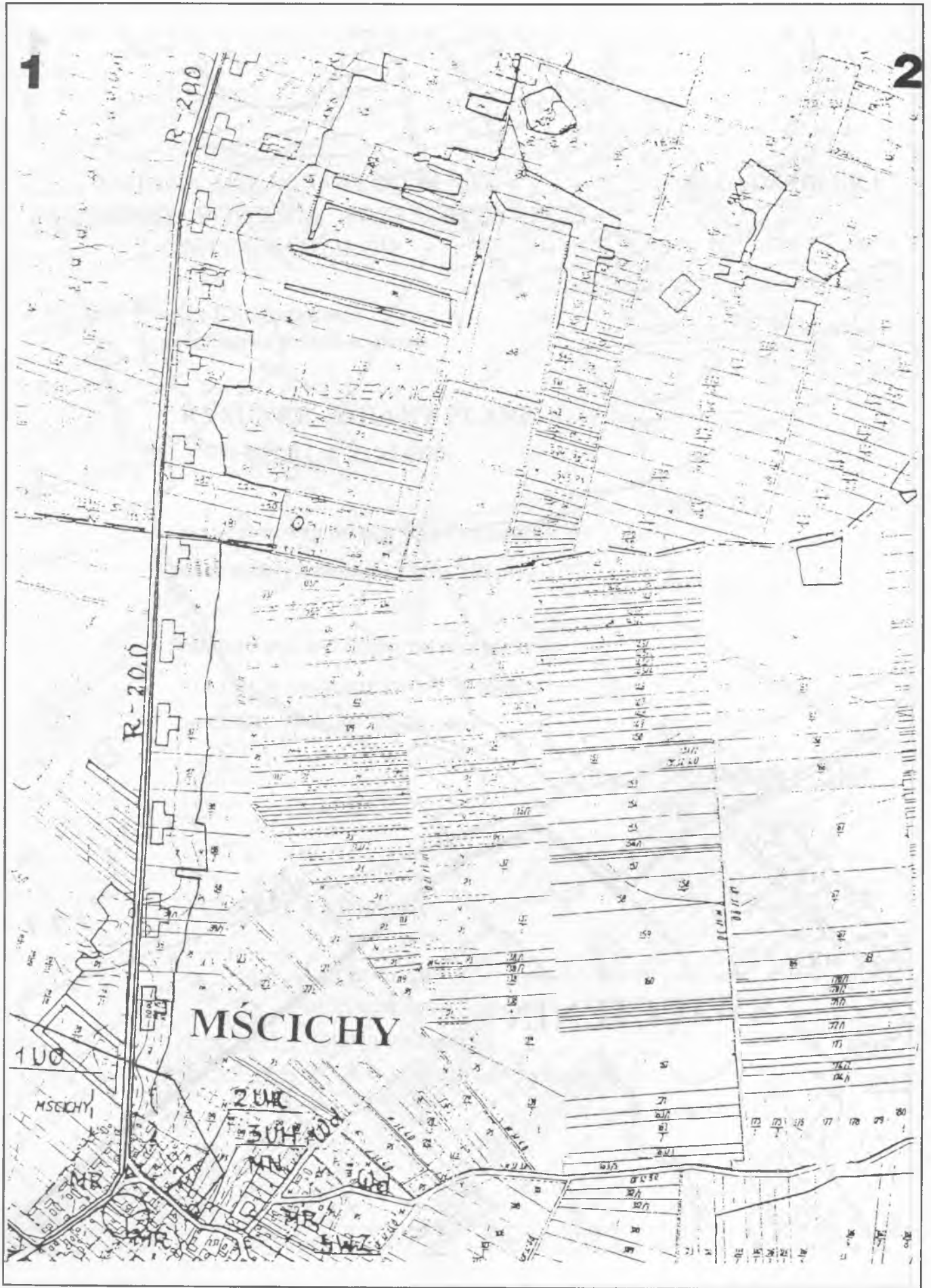



# ZMIANA MIEJSCOWEGO PLANU ZAGOSPODAROWANIA PRZESTRZENNEGO GMINA RADZIŁÓW

## wieś Klimaszewnica

### gospodarka wodno-ściekowa

**RYSUNEK PLANU SKALA 1:2 000**

ZAŁĄCZNIK NR 2 DO UCHWAŁY NR XXVIII/112/97  
RADY GMINY RADZIŁÓW Z DNIA 07.08.1997 r.

PROJEKT BYŁ WYŁOŻONY DO PUBLICZNEGO  
WGLĄDU W URZĘDZIE GMINY W DNIACH  
OD ..9.06.... 1997 r. DO ..30.06... 1997 r.

Wszelkie obiekty budowlane podlegają wytyczeniu przez jednostkę wykonawstwa geodezyjnego lub osoby fizyczne posiadające zezwolenie na wykonywanie robót geodezyjnych.

Wieś: KLIMASZEWNICA  
Gmina: RADZIŁÓW  
Woj. łomżyńskie

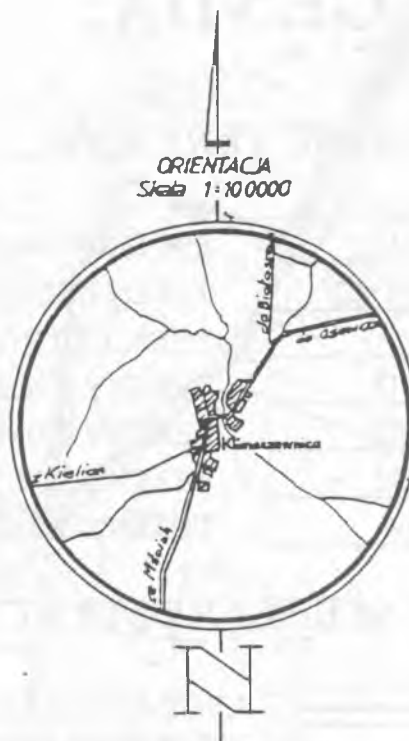

MAPA SYTUACYJNO-WYSOKOŚCIOWA SKALA 1:2000  
( DO CELÓW PROJEKTOWYCH )

Niniejszy wtórnik sporządzono na podstawie istniejących materiałów stanowiących zasób ośrodka oraz pomiaru uzupełniającego z roku 1995

Wtórnik aktualny na dzień 24.06.1996 w zakresie : \_\_\_\_\_

L. ks. rob. 5992/16/96

WYKONAWCA :

( FIRMA )

**USŁUGI GEODEZYJNE**  
Jarzy Gogo  
ul. Białostocka 141B, tel. 18-54-81 i 238  
18-400 18-424 (ROBOTY)  
TEL. GOSPODARSTWA 718-105-18-80

Wtórnik mapy znajdującej się w ewidencji Wojewódzkiego Ośrodka Dokumentacji Geodezyjnej i Kartograf

Urzędu Wojewódzkiego w Łomży Filia Grajewo

Nr ewidencyjny wtornika 46/96

Nr ks. ewid. mater. geodez. 1608 — 8/96

Wtórnik wydano dn. 1996.06.24

Inspektor Wojewódzki

Wtórnik wykonano Fotomechanicznie  
w Okręgowym Przedsiębiorstwie  
Geodezyjno - Kartograficznym S-ka z o.o.  
Wydział Produkcji w Białymstoku.  
Kierownik Pracowni

3 02 -- 8  
Fedeusz Idzikowski

Białystok dn. 1996.07.31 L.ks.rob. 829/1286

# LEGENDA:

## FUNKCJE TERENÓW:

NO	PROJEKTOWANA OCZYSZCZALNIA ŚCIEKÓW
UH • UT	TEREN USŁUG Z ZAKRESU OCHRONY P.POŻ. HANDLU I OBSŁUGI ROLNICTWA
IT	TERENY STREFY TECHNICZNEJ URZĄDZEŃ LINIOWYCH
KD	TERENY KOMUNIKACJI
RZ	TERENY ROLNICZE BEZ PRAWA ZABUDOWY
W	TERENY WÓD OTWARTYCH

## USTALENIA REGULACYJNE:

	LINIE ROZGRANICZAJĄCE ŚCIŚLE OKREŚLONE
	NIEPRZEKRACZALNE LINIE ZABUDOWY
	STREFA LOKALIZACJI OBIEKTÓW KUBATUROWYCH I URZĄDZEŃ III STOPNIA OCZYSZCZANIA
	OBSŁUGA KOMUNIKACYJNA
	LOKALIZACJA PRZEPOMPOWNI ŚCIEKÓW

	PRZEBIEG PROJEKTOWANYCH SIECI:
	WODOCIĄGOWEJ
	KANALIZACJI SANITARNEJ
	KANAŁU TŁOCZNEGO

WOJEWÓDZKIE BIURO PLANOWANIA PRZESTRZENNEGO POMOCNICZY ZESPÓŁ PROJEKTOWO-INWESTYCYJNY			
18-400 Łomża		ul. Poznańska 141 A	
		Tel. 183-102, 183-439	
Zespół	autorski	Podpis	Skala 1: 2000
Projektanci: Urbanistyka - mgr inż. arch. Alicja Mieszkowska /nr upr. urb. 242/88/ Zagad. wod.-kan - mgr inż. Hanna Konarzewska Środowisko przyrodnicze - mgr Anarzej Lewandowski Zagadnienia prawne - mgr Kazmierz Grabias Sprawdzenie: mgr inż. arch. Elżbieta Jabłńska /nr upr. urb. 1134/90 / Opracowanie graficzne: starszy asyst. Krystyna Nasońska			ZMIANA MIEJSCOWEGO PLANU ZAGOSPODAROWANIA PRZESTRZENNEGO Gminy Radziłów wieś Klimaszewnica gospodarka wodno-ściekowa DATA rozpoczęcia      zakończenia kwiecień 1997      sierpień 1997



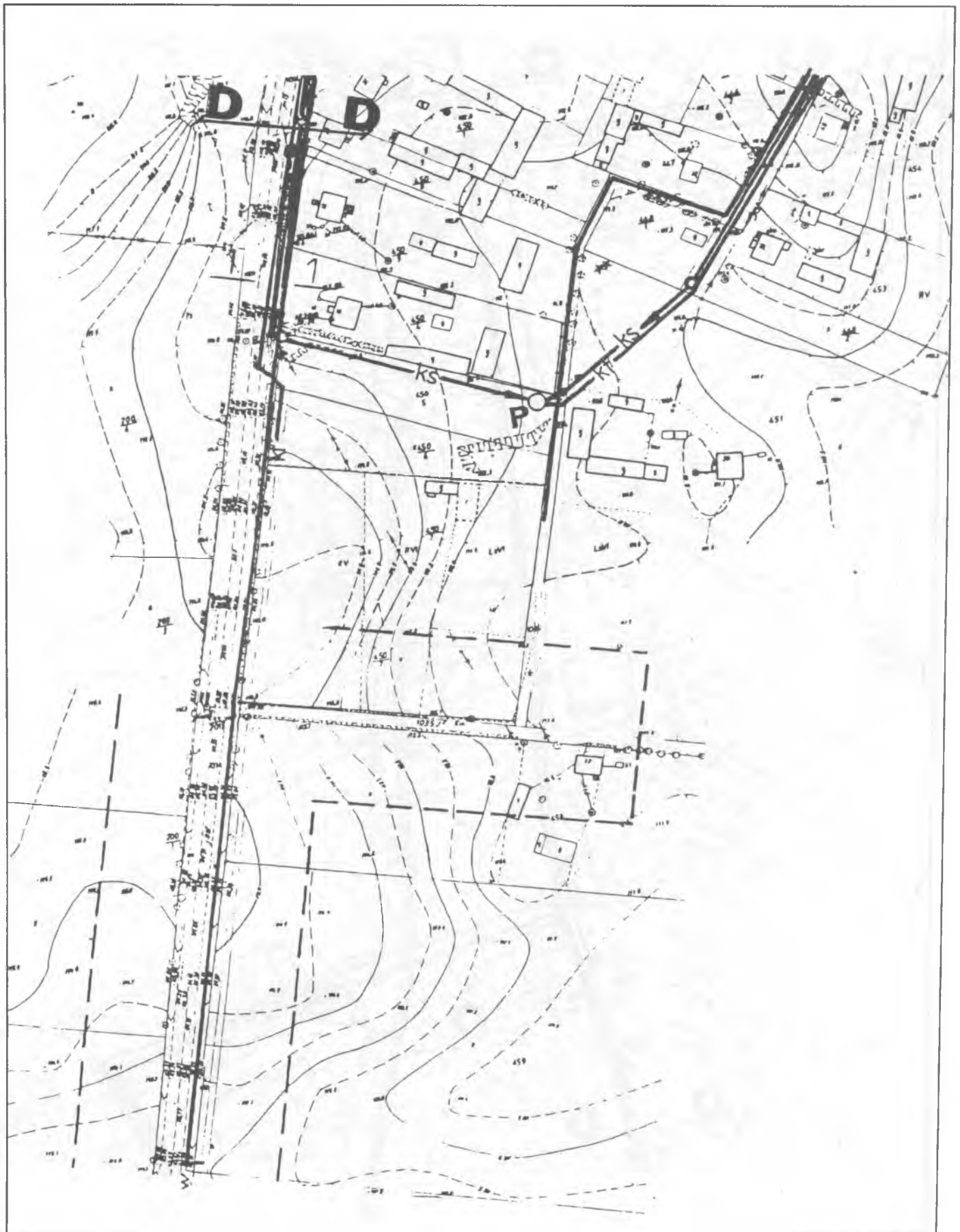

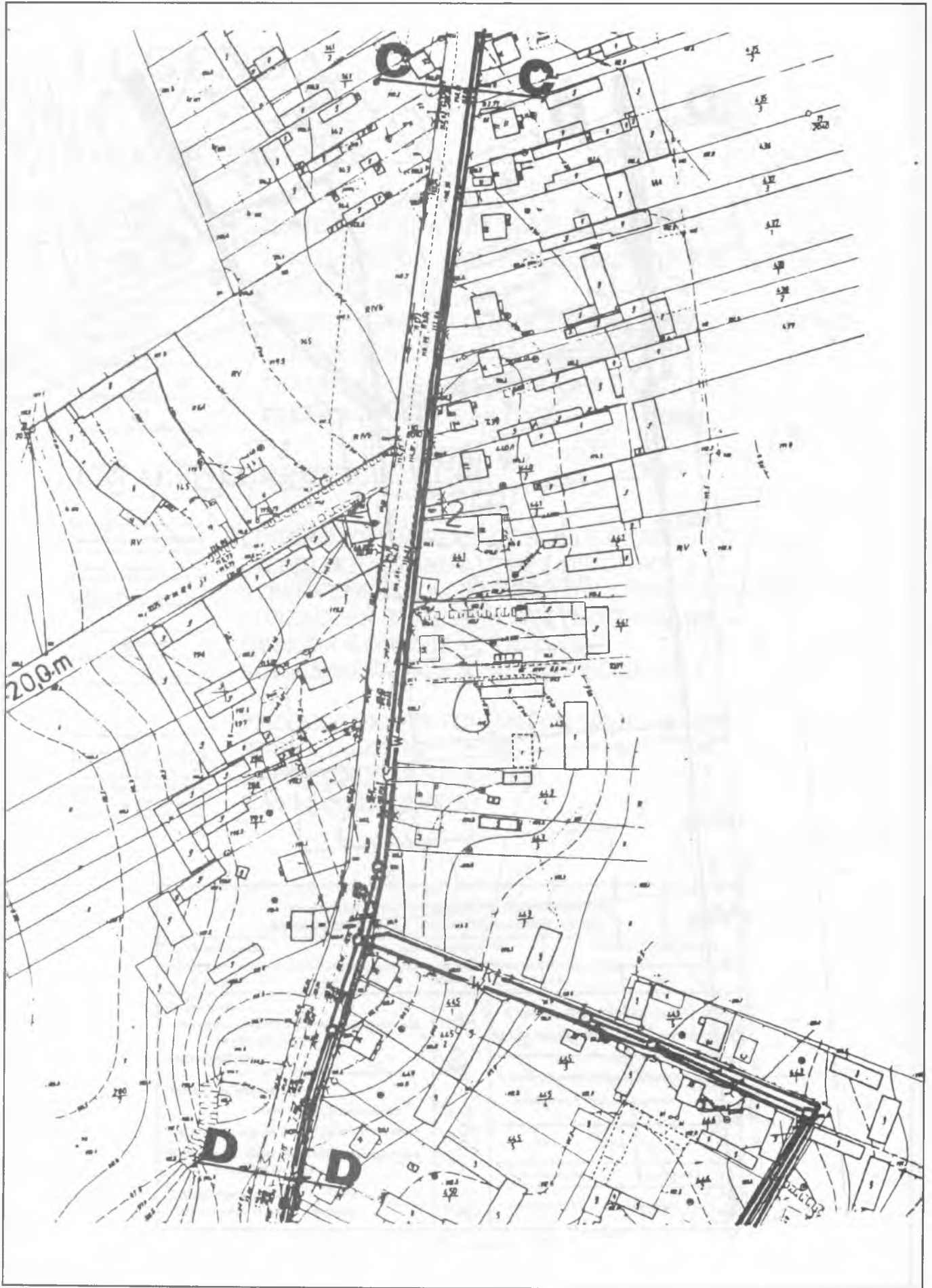

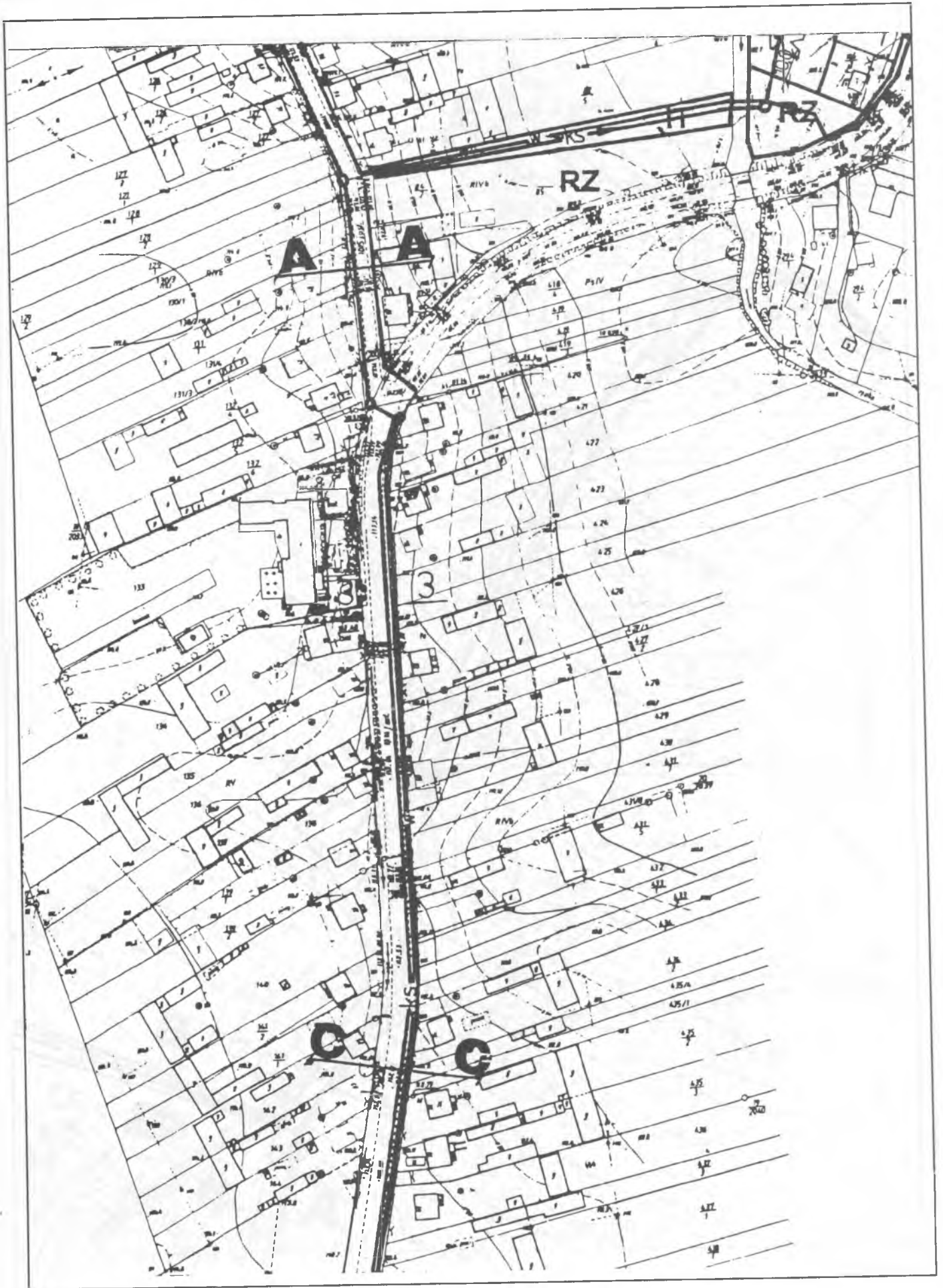

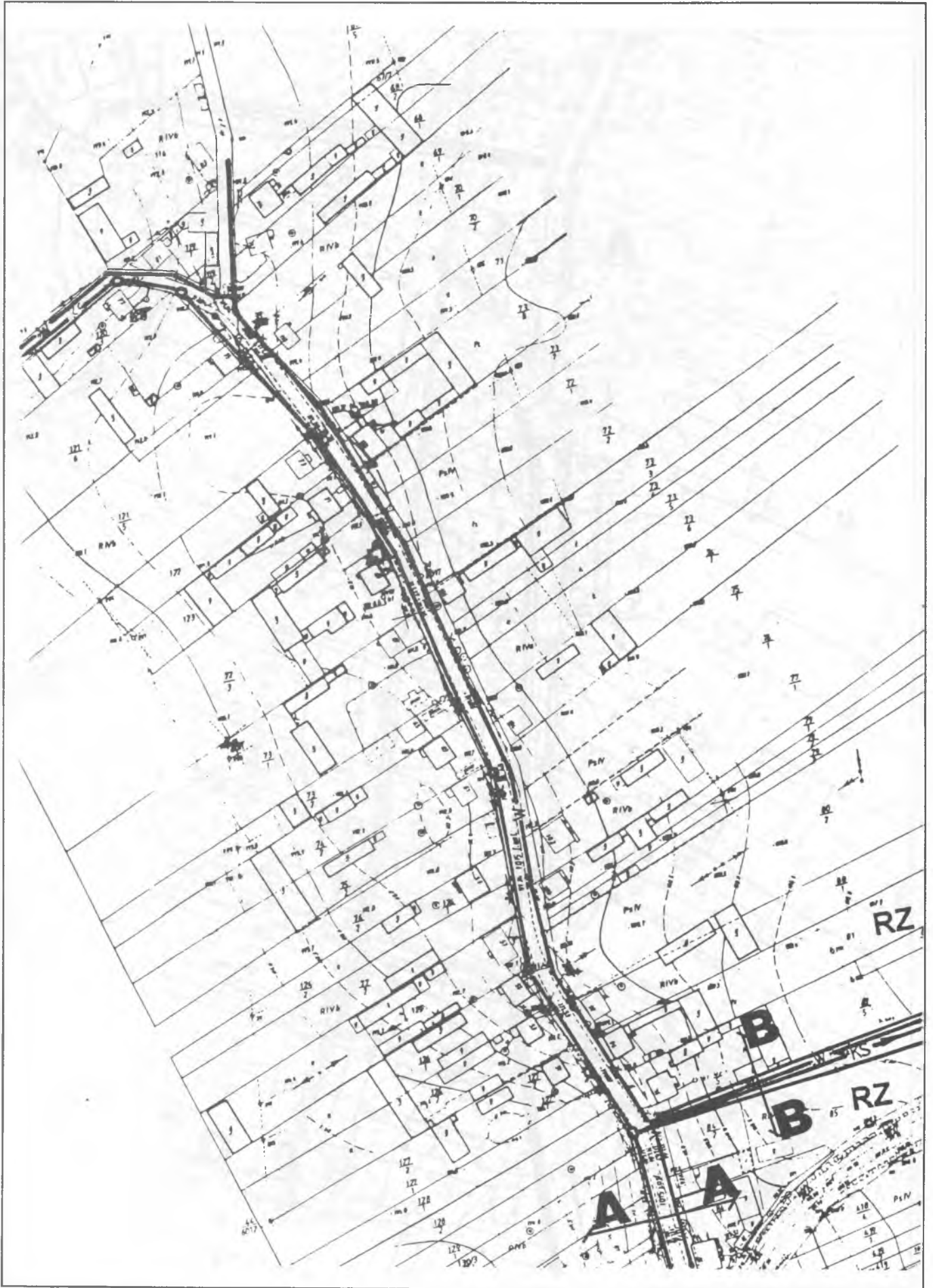



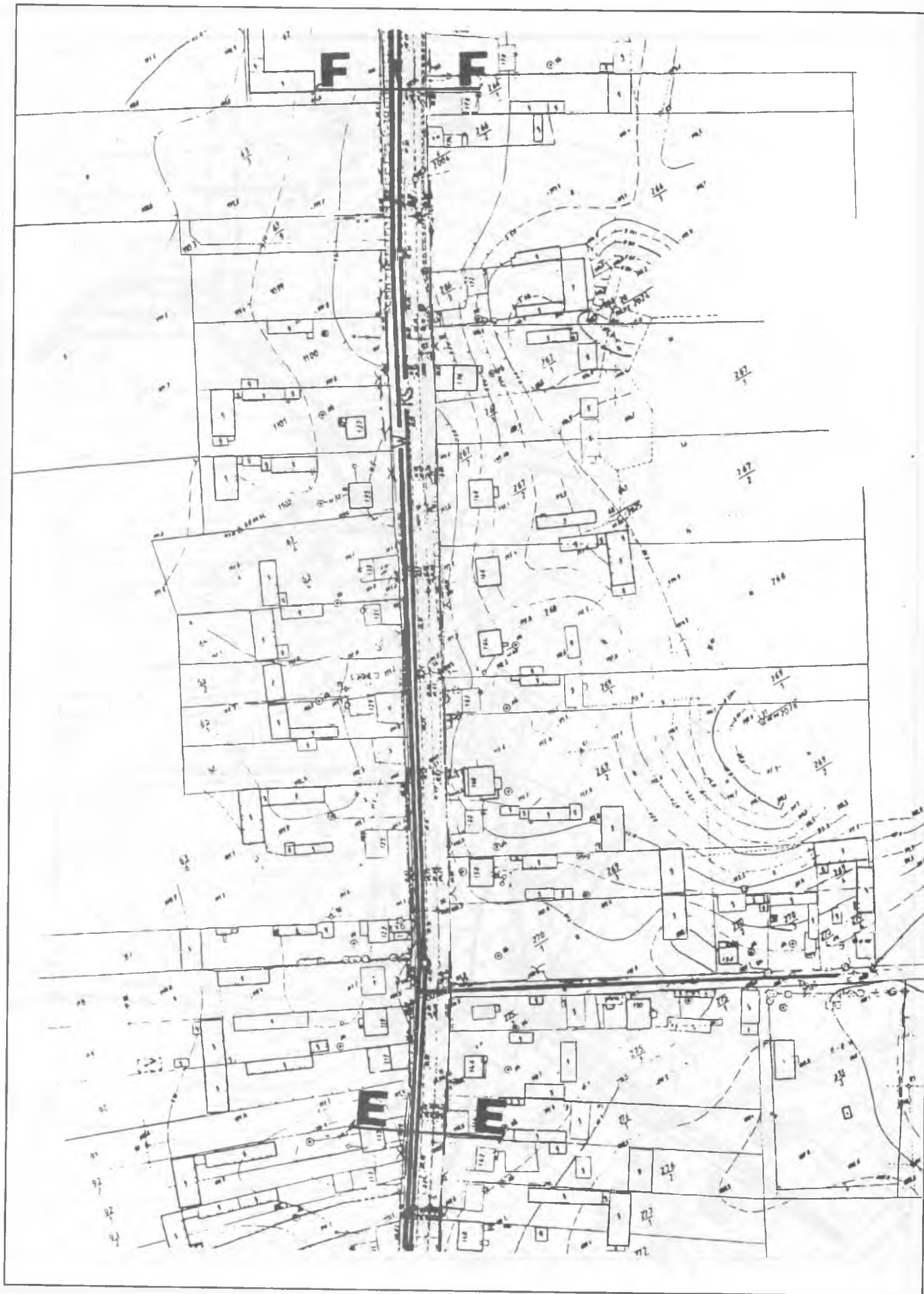

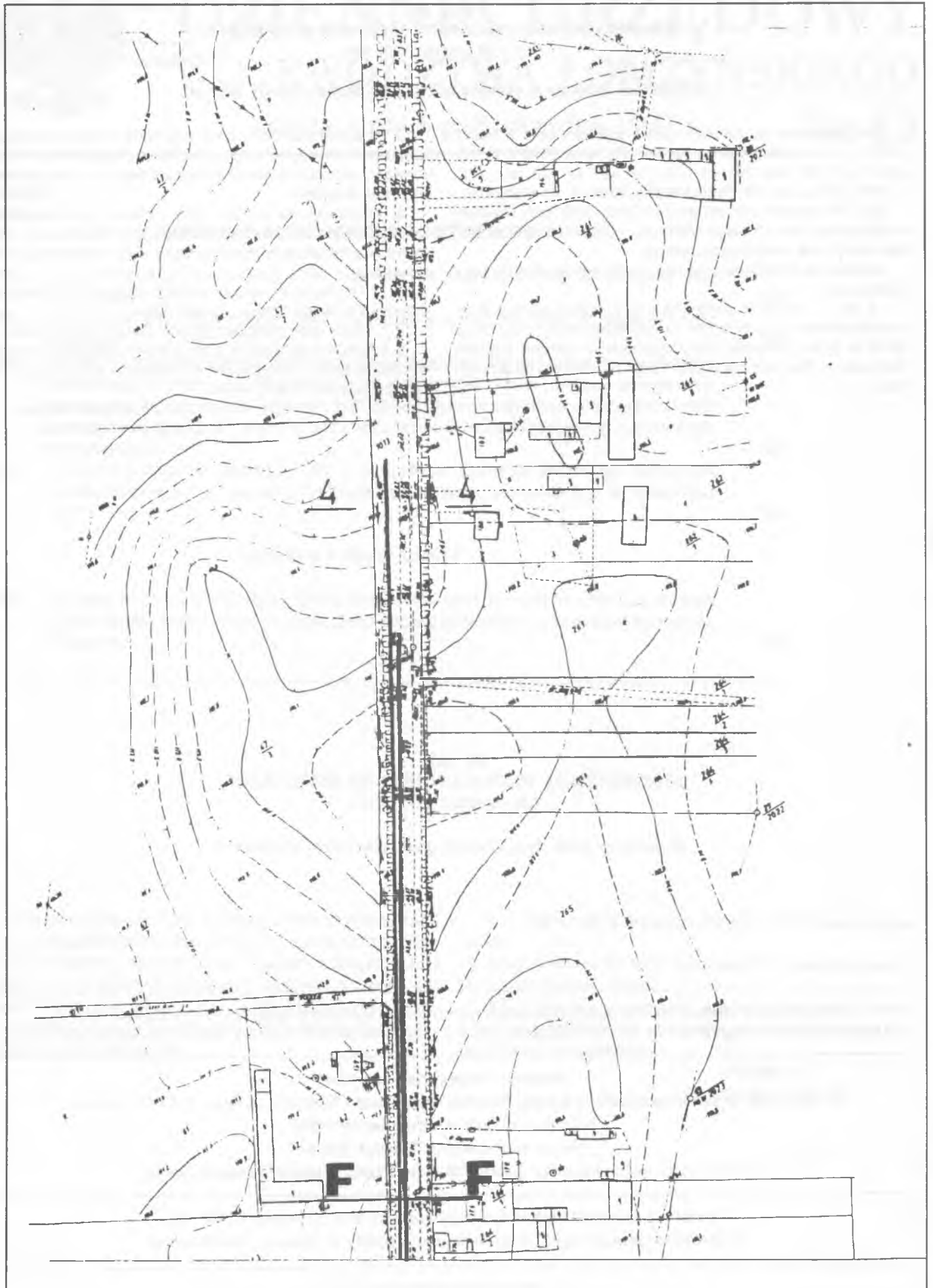

**POZ. 77**  
**UCHWAŁA NR 144/XXXI/97 RADY MIEJSKIEJ W GONIĄDZU**  
z dnia 29 sierpnia 1997 roku

**zmieniająca uchwałę w sprawie uchwalenia Statutu Gminy Goniądz.**

Na podstawie art. 18 ust. 2 pkt 1 ustawy z dnia 8 marca 1990 r. o samorządzie terytorialnym (Dz. U. z 1996 r. Nr 13, poz. 74, Nr 58, poz. 261, Nr 106, poz. 496, Nr 132, poz. 622, z 1997 r. Nr 9, poz. 43) Rada Miejska uchwała, co następuje:

§ 1. W załączniku do uchwały Nr 74/XVII/96 Rady Miejskiej w Goniądzu z dnia 19 lutego 1996 roku – Statut Gminy Goniądz, wprowadza się następującą zmianę:

skreśla się dotychczasową treść § 49 i wprowadza się treść następującą:

„§ 49. 1. Ustalanie warunków pracy i płacy pracownikom samorządowym zatrudnionym na podstawie wyboru dokonuje Rada w formie uchwały. Do podpisywania poleceń wyjazdu służbowego Burmistrzowi upoważnia się Przewodniczącego Rady.

2. Ustalanie warunków pracy pracownikom samorządowym zatrudnionym na podstawie powołania dokonuje Rada w formie uchwały natomiast ustalania warunków płacy tym pracownikom dokonuje Burmistrz.

3. Ustalania warunków pracy i płacy z pracownikami samorządowymi zatrudnionymi na podstawie mianowania i umowy o pracę dokonuje Burmistrz w formie aktu mianowania i umowy o pracę.

§ 2. Uchwałę niniejszą należy ogłosić w Dzienniku Urzędowym Województwa Łomżyńskiego.

§ 3. Wykonanie uchwały powierza się Zarządowi Miasta.

§ 4. Uchwała wchodzi w życie z dniem ogłoszenia poprzez rozplakatowanie obwieszczeń w miejscach publicznych i na tablicy ogłoszeń Urzędu Miasta.

Przewodnicząca Rady Miejskiej  
*mgr Janina Kochanowska*

---

Reklamacje z powodu niedoręczenia poszczególnych numerów Dziennika należy wносить do Zakładu Obsługi Urzędu Wojewódzkiego w Łomży, 18-400 Łomża, ul. Nowa 2, niezwłocznie po otrzymaniu następnego, kolejnego numeru.

---

Wydawca: **Wojewoda Łomżyński**

Redakcja: **Urząd Wojewódzki w Łomży, Wydział Organizacji i Nadzoru**, ul. Nowa 2, 18-400 Łomża

Naczelny redaktor: **Aleksander Skrodzki**

Montaż elektroniczny: **Tadeusz Babel**

Organizacja druku i kolportaż: **Zakład Obsługi Urzędu Wojewódzkiego w Łomży**

---

Tłoczono z polecenia Wojewody Łomżyńskiego z dnia 19 września 1997 roku  
w Zakładzie Obsługi Urzędu Wojewódzkiego w Łomży, ul. Nowa 2, 18-400 Łomża

---

Cena niniejszego egzemplarza: **3,20 zł**