Przenieśmy wskazania IX Plenum do codziennej pracy partyjnej

W dalszym ciągu na terenie województwa odbywają się narady powiatowego aktywu partyjnego, na których omawia się uchwały IX Plenum oraz dyskutuje nad wprowadzeniem cennych wskazań do codziennej pracy partyjnej.

W EŁKU

W naradzie aktywu partyjnego pow. ełckiego uczestniczył przedstawiciel KW PZPR tow. Młodzianowski.

W dyskusji nad materiałami IX Plenum towarzysze z ełckich organizacji partyjnych wysunęli na czoło zagadnienie rad robotniczych i narodowych. W referacie tow. Gomułki jak w uchwałach IX Plenum problemy dalszego rozwoju działalności rad robotniczych i narodowych zostały potraktowane dogłębnie i szeroko. Toteż w czasie narady wielu dyskutantów podkreślało, że obecnie łatwiej będzie dostrzec właściwy kierunek pracy nie tylko w samych radach, ale i w organizacjach partyjnych. Jak wiadomo bowiem uchwała mówi o powołaniu zespołów partyjnych wśród członków partii zasiadających w radach.

W GOŁDAPI

Na podobnej naradzie aktywistów partyjnych z pow. gołdapskiego towarzysze w wypowiedziach dyskusyjnych wysunęli problem dyscypliny partyjnej, wzmożenia pracy ideologicznej oraz wydania zdecydowanej walki nadużyciom i marnotrawstwu w gospodarczych ośrodkach tego powiatu.

Powyższe trzy zagadnienia wiążą się ze sobą ściśle i dla gołdapskiej organizacji partyjnej są problemem wielkiej wagi.

Towarzysze z PGR wysuwali konieczność przechodzenia gospodarstw i zespołów na własny rozrachunek, gdyż, jak wykazują doświadczenia w pracy załóg PGR w zespole Boćwinki — usamodzielnienie może znacznie wpłynąć na rentowność produkcji.

★ Ciąg dalszy na str. 3

Zespół Comédie Française opuścił Polskę

KRAKÓW (PAP) 6. 6.

W godzinach nocnych z 5 na 6 bm. opuścił Kraków zespół komedii francuskiej udając się do Wiednia.

Znakomitych kolegów francuskich żegnali artyści teatrów krakowskich wręczając im wiązanki kwiatów.

30 milionów złotych na zakup mebli dla młodych małżeństw

WARSZAWA (PAP) 6. 6.

Związki zawodowe otrzymały ostatnio z tegorocznego budżetu państwa sumę 30 mln zł przeznaczoną na bezzwrotne zapomogi dla młodych małżeństw pragnących zakupić meble. Połowa tej sumy — 15 mln zł — przeznaczona na I półrocze br. została już podzielona przez CRZZ między związki branżowe według ilości zatrudnionych w poszczególnych działach gospodarki narodowej.

M. in. budowlani otrzymali na I półrocze br. 1.142 tys. zł, włókniarze — 1.113 tys. zł, kolejarze — 1.017 tys. zł, metalowcy — 1.084 tys. zł. Zw. Zaw. Pracowników Służby Zdrowia otrzymał 545 tys. zł, Prac. Książki, Prasy i Radia — 71 tys. zł.

Zapomogi na zakup mebli będą przyznawały rady zakładowe lub zarządy pracowniczych kas zapomogowo-pożyczkowych najmniej zarabiającym pracownikom. O zapomogę ubiegać się mogą również osoby, które zawarły związek małżeński po 15 stycznia br.

Z pobytu TEATRU POLSKIEGO w Londynie

LONDYN (PAP) 6. 6.

W dniu 5 bm. w hotelu Bedford, gdzie zamieszkali członkowie zespołu Państwowego Teatru Polskiego, odbyła się konferencja prasowa. Wśród zebranych dziennikarzy obecni byli przedstawiciele dzienników londyńskich, m. in. „Daily Telegraph", „Daily Express", „Daily Worker", „Star", prasy fachowej oraz prasy miejscowej polonii. Aktorzy polscy: Ćwiklińska, Romanówna, Kreczmar, Wołłejko i inni odpowiadali na pytania dotyczące historii i repertuaru teatru, działalności artystycznej poszczególnych członków zespołu itp.

Dzienniki londyńskie zamieściły w dniu 6 bm utrzymane w przychylnym tonie sprawozdania z konferencji prasowej.

Goście z Białorusi w Białowieży i Czyżach

Delegacja białoruskich działaczy politycznych i społecznych z Grodna, która od dwóch dni bawi w Białymstoku w dniu wczorajszym przebywała w powiecie hajnowskim.

Po rozmowie z sekretarzem Komitetu Powiatowego partii w Hajnówce goście zwiedzili Białowieżę, a później odwiedzili spółdzielnię produkcyjną w Czyżach.

Spółdzielcy z Czyż podejmowali delegatów radzieckich gościnnie i serdecznie. Dyskutowano o rozwoju spółdzielczości produkcyjnej w obwodzie grodzieńskim i o problemach spółdzielców w Polsce.

Proletariusze wszystkich krajów, łączcie się! ★ A

Gazeta Białostocka

ORGAN K. W. POLSKIEJ ZJEDNOCZONEJ PARTII ROBOTNICZEJ

ROK VII. Nr 134 (1787) 7. VI. 1957 r. Cena 40 gr

PISMO Wł. Gomułki do chłopów polskich z okazji Zielonego Święta

W imieniu Komitetu Centralnego Polskiej Zjednoczonej Partii Robotniczej i swoim własnym, przesyłam braterskie pozdrowienia całej wsi polskiej — w jej tradycyjne Zielone Święto.

W tym uroczystym święcie towarzyszyli chłopom w ciągu długich lat robotnicy, których zawsze łączyła z braćmi — chłopami wspólna walka przeciw krzywdzie i wyzyskowi posiadaczy — o sprawiedliwy ustrój społeczny, o robotniczo - chłopskie państwo ludowe, jakie dziś posiadamy i umacniamy.

Stanowicie prawie połowę naszego narodu. Od Waszej pracy zależy w wielkiej mierze zaspokojenie potrzeb życiowych i podniesienie dobrobytu całego społeczeństwa. Wasz znojny trud ceni więc i szanuje cały naród, ceni i szanuje nasza partia i nasz rząd robotniczo - chłopski.

Tegoroczne Zielone Święto obchodzi wieś polska w nowych, lepszych warunkach. Pół roku z górą upłynęło od przełomu październikowego, który zapewnił, by chłopi pracujący byli w pełni gospodarzami u siebie. Opracowany wspólnie przez Polską Zjednoczoną Partię Robotniczą i Zjednoczone Stronnictwo Ludowe program rolny stworzył korzystne warunki dla rozwoju gospodarki chłopskiej, dla wzrostu gospodarczej i społecznej aktywności wsi, dla nieskrępowanego działania różnych form samorządu chłopskiego. Wyciągnęliśmy wnioski z dotych-

Ciąg dalszy na str. 2

Przedstawiciele przedsiębiorstw budowlanych USA w Polsce

WARSZAWA (PAP) 6. 6.

6 bm. przybyła do Warszawy na zaproszenie Ministerstwa Budownictwa i Przemysłu Materiałów Budowlanych 7-osobowa delegacja przedstawicieli krajowego zrzeszenia przedsiębiorców budowlanych USA. Na lotnisku Okecie gości powitali wiceminister Budownictwa i Przemysłu Materiałów Budowlanych inż. Fariaszewski oraz przedstawiciele SARP-u.

Podczas dwutygodniowego pobytu w Polsce goście zapoznają się z budownictwem mieszkaniowym, architekturą i urbanistyką naszych miast oraz obejrzą zakłady prefabrykacji. Po dwudniowym pobycie w stolicy amerykańscy przedsiębiorcy budowlani zwiedzą szereg miast m. in.: Katowice, Kraków, Gdańsk i Poznań.

I Plenum Zarządu Głównego TPD

WARSZAWA (PAP) 6. 6.

6 bm. odbyło się w Warszawie pierwsze plenarne posiedzenie Zarządu Głównego Towarzystwa Przyjaciół Dzieci.

Przedmiotem obrad było omówienie planu działalności TPD na najbliższy okres, zatwierdzenie wniosków podjętych na zjeździe delegatów TPD, który odbył się 26 maja br. oraz wybór prezydium.

Główny nurt obrad dotyczył zadań jakie stoją przed Towarzystwem w najbliższej przyszłości.

Przybycie Bułganina i Chruszczowa do Finlandii

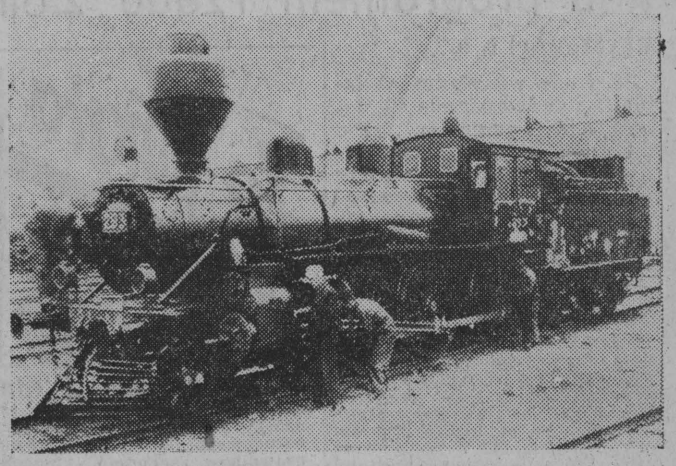

HELSINKI (PAP) 6. 6.

Na zaproszenie prezydenta i rządu republiki Finlandii dnia 6 bm. przybyli do Helsinek z wizytą przewodniczący Rady Ministrów ZSRR N. A. Bułganin i członek Prezydium Rady Najwyższej ZSRR N. S. Chruszczow. Towarzyszą im: minister spraw zagranicznych A. A. Gromyko, minister kultury N. A. Michajłow, wiceminister handlu zagranicznego P. N. Kumykin, generałowie I. A. Sierow i M. S. Malinin oraz wyżsi urzędnicy radzieckiego MSZ. Przybył także ambasador nadzwyczajny i pełnomocny Finlandii w ZSRR S. A. Vuori.

Na udekorowanym flagami obu państw głównym dworcu w Helsinkach gości radzieckich witali przewodniczący parlamentu fińskiego K. A. Fagerholm, premier V. J. Sukselainen oraz członkowie gabinetu fińskiego. Oczekiwała również kompania honorowa garnizonu w Helsinkach.

Premierzy Sukselainen i Bułganin wygłosili krótkie przemówienia.

NA ZDJĘCIU u góry: historyczna lokomotywa, która przywiozła w 1917 roku Lenina z Petersburga do Finlandii. Lokomotywę tę podaruje rząd Finlandii Chruszczowowi i Bułganinowi w czasie ich wizyty.

Zmiany w organizacji 6 roku studiów medycznych

WARSZAWA (PAP) 6. 6.

Wiele krytycznych uwag zarówno ze strony lekarzy, jak i studentów wywoływała dotychczasowa organizacja 6 roku studiów medycznych. Stwierdzano powszechnie, iż przyszli lekarze czas przeznaczony na odbywanie praktyk dyplomowych w szpitalach, którym miał być głównie poświęcony 6 rok studiów, wykorzystywali na przygotowanie się do egzaminów końcowych.

Z uwagi na to resort zdrowia zamierza wprowadzić w najbliższym czasie szereg istotnych zmian. Tak np. prawo rozpoczęcia 10-miesięcznych praktyk dyplomowych będą mieli tylko ci studenci, którzy uprzednio zdali wszystkie egzaminy. Przewiduje się ponadto wprowadzenie szeregu zmian w zakresie warunków bytowych studentów 6 roku. Zgodnie z nowymi założeniami mają oni w czasie odbywania dyplomowych praktyk szpitalnych, otrzymywać wynagrodzenie ryczałtowe w wysokości 870 zł miesięcznie.

Poprzednio studenci otrzymywali tylko stypendium w wysokości 479 zł, koszty ich wyżywienia oraz mieszkania pokrywał szpital, ze specjalnie na ten cel przydzielonych kwot. Obecnie kwoty te przekazane zostaną do dyspozycji studentów.

Projekt omawianych zmian został już opracowany i wprowadzony zostanie w życie po porozumieniu się z ministrem Szkolnictwa Wyższego.

Dni Dziecka trwają

NA ZDJĘCIU: fanfarzyści otwierają festyn.

Dni Dziecka zmobilizowały społeczeństwo Białostocczyzny do zorganizowania naszym najmłodszym obywatelom wielu ciekawych imprez i wesołych zabaw. I, jak widać na zdjęciu, dzieci również nie pozostają dłużne. Jak mogą i potrafią tak starają się bawić dorosłych.

Celują w tym przede wszystkim harcerze. Ich ogniska cieszą się dużym zainteresowaniem dorosłych. Zresztą nie tylko ogniska. Na zdjęciu widzimy, jak dwóch harcerskich fanfarzystów z Białowieży rozpoczyna uroczyście festiwalowy festyn.

Nowe władze Zarządu Okręgu ZNP

W środę 5 bm. odbywała się w Białymstoku konferencja sprawozdawczo-wyborcza Zarządu Okręgu Związku Nauczycielstwa Polskiego. Brali w niej udział po raz pierwszy przybyli do Białegostoku przedstawiciele Zarządu Głównego ZNP — prezes **prof. dr Teofil Wojeński**, wiceprezes **prof. Kwiatkowski** i sekretarz **prof. Dusza** oraz przedstawiciele władz miejscowych — **sekretarz KW PZPR tow. Sienkiewicz** wiceprzewodniczący Prezydium WRN **Czapla**, ponadto 150 delegatów.

Po referacie ustępującego prezesa Edwarda Folwarskiego rozwinęła się długa i bardzo interesująca dyskusja. Nauczyciele poruszali sprawy bytowe, krytykowali stosunek rad narodowych do pracowników oświaty (np. w Mońkach i Łomży), żądali lepszej opieki ze strony swego związku.

Późno w nocy nastąpiły wybory do zarządu okręgu. Prezesem wybrany został cieszący się dużą popularnością wśród białostockich nauczycieli dotychczasowy sekretarz Zarządu Okręgu ZNP — **Jan Janicki. (s)**

Posiedzenie Rady Kultury i Sztuki

WARSZAWA (PAP) 6. 6.

W dniu 6 bm. odbyło się pod przewodnictwem ministra Kultury i Sztuki Karola Kuryluka posiedzenie plenarne Rady Kultury i Sztuki. Przedmiotem obrad były sprawy wewnętrzno - organizacyjne, rola i zadania Rady. Sprawozdanie z prac Prezydium Rady złożył jego przewodniczący minister Kuryluk. W wielogodzinnej dyskusji wzięli udział m. in.: prof. Eugeniusz Ejbisz, prof. Aleksander Kobzdej, prof. St. Lorentz, prof. Jacek Puget, Antoni Słonimski, prezes Wł. Sokorski, Adam Ważyk, prof. Marian Wnuk, prof. Kazimierz Wyka i inni.

W dyskusji przeważył pogląd, że w związku z dokonanymi przemianami w organizacji życia artystycznego celowe byłoby dokonanie zmian w strukturze Rady, jak również w składzie jej członków.

Przed MTP

W pawilonie radzieckim trwają końcowe prace przy montażu i ustawianiu ostatnich eksponatów.
NA ZDJĘCIU: ustawianie kombajnu węglowego Donbass-2.
CAF — fot. Urbanowicz

POGODA

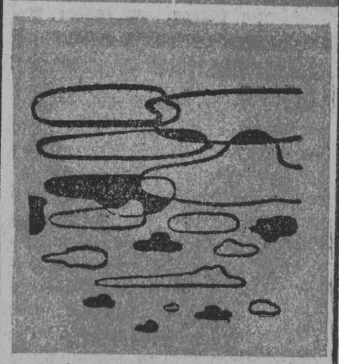

DZIŚ będzie zachmurzenie zmienne i miejscami możliwe przelotne opady. Temperatura maksymalna od 15 do 18 stopni. Wiatry umiarkowane, w północnej części kraju dość silne z kierunków zachodnich.
JUTRO przelotne opady.

Przeciw próbom z bronią jądrową

Młodzież japońska protestuje przeciwko kontynuowaniu amerykańskich i angielskich prób z bombami wodorowymi i atomowymi.

NA ZDJĘCIU: demonstracja przed gmachem ambasady amerykańskiej w Tokio.

Fot. — CAF

W Izbie Posłów rozpoczęła się debata nad programem rządu Zoli

RZYM (PAP) 6. 6.

W środę wieczorem w Izbie Posłów rozpoczęła się debata nad programem rządu premiera Zoli. W toku dyskusji przedstawiciele partii narodowo - monarchistycznej zapowiedzieli udzielenie poparcia rządowi, natomiast tzw. monarchiści ludowi postanowili powstrzymać się od głosowania.

Przemawiający w imieniu Włoskiej Partii Komunistycznej Palmiro Togliatti wypowiedział się przeciwko programowi rządowemu, wskazując na jego braki. Stwierdził on m. in., że program nie wspomina nic o polityce przyjaźni, jaką Włochy powinny prowadzić ze wszystkimi krajami Europy, z Azji i Bliskiego Wschodu. Togliatti podkreślił również niewłaściwe stanowisko rządu w kwestii umów dzierżawnych.

W łonie chrześcijańskiej demokracji trwa polemika, m. in. grupa Gonelli domaga się zwołania rady krajowej partii, zaś grupa Scilba jest zdania, że premier Zoli nosi odpowiedzialność za zerwanie chrześcijańskiej demokracji z partiami „demokratyczneго centrum" i wchodzenie w skład poprzedniego rządu czteropartyjnego.

Głosowanie w Izbie Posłów odbędzie się w piątek wieczorem.

★ Jak donoszą z Aten

na dorocznym kongresie b. słuchaczy akademii prawa międzynarodowego w Hadze, grupa prawników zachodnio - niemieckich złożyła rewizjonistyczne antypolskie oświadczenia. Prawnicy zachodnio - niemieccy zaakcentowali zwłaszcza granicę na Odrze i Nysie. Przewodniczący grupy prawników z NRF prof. Schuetz doradca bońskiego ministerstwa spraw zagranicznych, wystąpił przeciwko układowi poczdamskiemu i przeciwko granicy na Odrze i Nysie.

★ 6 bm. wyjechała do

Jugosławii 5-osobowa delegacja spółdzielców polskich, którzy w czasie dwutygodniowego pobytu zapoznają się z działalnością i rozwojem jugosłowiańskiej spółdzielczości produkcyjnej i spółdzielczego handlu wiejskiego.

Na czele delegacji stoi przewodniczący Krajowej Rady Spółdzielczości Produkcyjnej — Marian Jaworski.

★ 6 bm. wyjechała z

Warszawy do Helsinek 2-osobowa delegacja CRZZ, która na zaproszenie konfederacji fińskich związków zawodowych (SAK) weźmie udział w obchodach jubileuszu 50-lecia działalności fińskich związków zawodowych. W skład delegacji wchodzą: sekretarz CRZZ — Irena Janiszewska oraz członek CRZZ — Bolesław Gebert.

★ Grecja zwróci się w

czasie następnej sesji Zgromadzenia Ogólnego NZ z ponownym apelem do Organizacji Narodów Zjednoczonych w sprawie uregulowania problemu cypryjskiego.

Wiadomość ta rozeszła się w Atenach w środę, po spotkaniu greckiego ministra spraw zagranicznych Averoffa z arcybiskupem Cypru Makariosem.

Tendencje do złagodzenia embarga na handel z Chinami

„Próbny balon" Eisenhowera?

LONDYN (PAP) 6. 6.

W komentarzu na temat środowych wywodów prezydenta Eisenhowera w sprawie handlu z Chinami agencja Reutera w depeszy z Waszyngtonu cytuje opinię tamtejszych kół dyplomatycznych, że prezydent Eisenhower wypuścił, jak się zdaje „balon próbny" świadczący o pewnej tendencji do złagodzenia embarga na handel z Chinami również przez USA.

Eisenhower zapowiedział wprawdzie utrzymanie na razie amerykańskich ograniczeń w tej dziedzinie, ale dał do zrozumienia, że „na dalszą metę nie można hamować handlu z komunistami". Te same koła dyplomatyczne uważają również, że Eisenhower ustosunkował się „z sympatią" do brytyjskiej decyzji złagodzenia ograniczeń handlowych w stosunkach z Chinami Ludowymi. Od czasu ogłoszenia tej decyzji przez Wielką Brytanię poważne grupy w senacie USA działają na rzecz stworzenia atmosfery bardziej sprzyjającej analogicznym posunięciom Stanów Zjednoczonych.

Prezydent Eisenhower zajmuje pośrednie stanowisko między zwolennikami takiego rozwiązania a tymi kołami politycznymi USA, które zaciekle domagają się utrzymania ograniczeń w handlu z Chinami w całej rozciągłości.

Wspólna deklaracja FPK i WSPR

BUDAPESZT (PAP) 6. 6.

Jak już donosiliśmy, dnia 4 bm. podpisana została wspólna deklaracja delegacji Francuskiej Partii Komunistycznej i Węgierskiej Socjalistycznej Partii Robotniczej.

Deklaracja stwierdza, że w atmosferze braterskiej solidarności i przyjaźni omówione zostały wszystkie istotne problemy interesujące obie partie. W toku rozmów panowała całkowita jedność poglądów, jeśli chodzi o ocenę wydarzeń październikowych i listopadowych na Węgrzech.

Deklaracja wskazuje, że utworzenie pod kierownictwem Kadara rewolucyjnego rządu robotniczo - chłopskiego oraz prośba tego rządu skierowana do Związku Radzieckiego o udzielenie pomocy zbrojnej — uratowały niezależność narodową Węgier i oddały nieocenioną przysługę sprawie socjalizmu i pokoju na całym świecie.

45 godzin i 29 minut przemawiał NEHRU

DELHI (PAP) 6. 6.

45 godzin i 29 minut przemawiał łącznie premier Nehru na posiedzeniach pierwszego indyjskiego parlamentu, którego kadencja trwała 5 lat i zakończyła się niedawno.

Nehru zabierał głos 85 razy. Najczęściej jednak zabierał głos nie premier Nehru, lecz deputowany Thakurdas Bhargava, który nie piastował żadnego stanowiska rządowego. Przemawiał on 258 razy, co łącznie trwało 80 godzin i jedną minutę.

A oto kilka innych danych z tej ciekawej statystyki ogłoszonej ostatnio przez sekretariat parlamentu indyjskiego: 59 deputowanych spośród 500 nie zabrało głosu ani razu, natomiast spośród 22 deputowanych — kobiet tylko jedna milczała przez całą kadencję. Najkrótsze przemówienie trwało jedną minutę i wygłoszone było przez deputowanego z Asamu, Amjad Ali.

187 razy zmuszony był przemawiać w sprawach skarbu państwa minister finansów C. D. Deszmukh. Łącznie jego przemówienia trwały 72 godziny i pięć minut.

PISMO Wł. Gomułki do chłopów polskich z okazji Zielonego Święta

Ciąg dalszy ze str. 1

czasowych dobrych i złych doświadczeń, błędy przeszłości usuwamy. Ogromna większość wsi popiera nową politykę rolną, widząc w niej trwałe możliwości wzrostu produkcji i poprawy bytu.

Nasza partia, tak jak sojusznicze Zjednoczone Stronnictwo Ludowe, dużą wagę przywiązuje do rozwoju samorządu chłopskiego, który jest szkołą zespolenia, społecznej działalności chłopów, jest dźwignią rozwoju rolnictwa i postępu kulturalnego wsi polskiej.

Popieramy również rozwój spółdzielczości produkcyjnej, widząc w niej przyszłość gospodarki rolnej, korzystną i dla chłopów i dla państwa. Nikt jednak nie będzie ani napędzał, ani tym bardziej przymuszał chłopów do organizowania spółdzielni produkcyjnych. Zdecyduje Wasza wola i Wasze własne przekonanie, że to jest dobra droga.

Uważamy, że im wyższy będzie poziom gospodarki chłopskiej, im bardziej odpowiadające potrzebom życia i woli chłopów będą formy Waszego samorządu — tym szybciej będzie rozwijała się produkcja rolna, podnosił dobrobyt społeczeństwa i rósł w Polsce socjalizm.

Fundamentem naszego państwa jest sojusz robotniczo-chłopski pod przewodem klasy robotniczej. Powinniśmy wszyscy, chłopi i robotnicy, ze wszech miar umocnić ten fundament. Jak robotnikom potrzebne są owoce Waszej pracy, tak dla chłopów niezbędny jest przemysł, który daje wsi maszyny, nawozy sztuczne, budulec i daje pracę milionom chłopskich synów i córek. Jak łączą ludzi pracy miast i wsi wspólne interesy, tak łączyć ich musi należyte wywiązywanie się z wzajemnych wobec siebie obowiązków.

Wszyscy musimy, każdy na swoim miejscu, w mieście i na wsi, pracować dla wspólnego dobra, bo któż wie lepiej niż wy, że bez pracy nie ma kołaczy. Każdy z nas, dbając o dobro swoje i swojej rodziny, musi wypełniać obowiązki wobec państwa, która jest naszym państwem, ludowym państwem, państwem mas pracujących.

W dzień Zielonego Święta życzę Wam, aby i w tym roku i w latach następnych przynosiła Wam wysokie plony nasza ziemia polska — na Wasz i całego narodu pożytek.

Niech żyją chłopi polscy, sojusznicy robotników, współgospodarze kraju!

WŁADYSŁAW GOMUŁKA
sekretarz KC PZPR

Więcej nafty

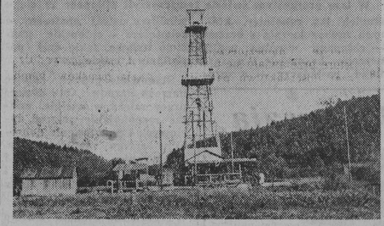

Kraje Europy Wschodniej wraz z Chinami wydobyły w ub. roku 97.866 tys. ton ropy, osiągając najwyższy wskaźnik wzrostu wydobycia (15,8 proc., gdy średnia światowa wynosi 8,5 tys.). Na pierwszym miejscu pod względem wydobycia ropy stoją Stany Zjednoczone A. P. W ub. roku — 374.447 tys. ton ropy (44,8 proc. produkcji światowej). Polskie kopalnictwo naftowe prowadzi prace poszukiwawcze i eksploatacyjne, by w miarę możności jak najbardziej zmniejszyć ponoszony deficyt ropy i ograniczyć import tego drogiego surowca.

NA ZDJĘCIU: fragment szybów poszukiwawczych ropy naftowej w rejonie Ustrzyków Dolnych.

CAF — fot. Dąbrowiecki

Dwoiaczki o 40-dniowej różnicy wieku

HANOI (PAP) 6. 6.

W Wietnamie, w prowincji Ninh Binh (delta rzeki Czerwonej) miał miejsce osobliwy poród. Wieśniaczka wsi Ngoc Ba wydała na świat dwóch synów w odstępie... czterdziestu dni między jednym a drugim porodem.

Profesor ginekologii na uniwersytecie w Hanoi wyjaśniając ten ciekawy wypadek oświadczył, że chodzi w tym wypadku o podwójne zapłodnienie. Zapłodnienie może w takich wypadkach nastąpić jednego dnia lub też w okresie miesiąca, tak jak miało to miejsce w przytoczonym wypadku.

RADZIECKA DELEGACJA w KRL-D

PHENIAN (PAP) 6. 6.

Przybyła tu na zaproszenie koreańskiego Najwyższego Zgromadzenia Ludowego delegacja Rady Najwyższej ZSRR. Na czele jej stoi wiceprzewodniczący Prezydium Rady Najwyższej ZSRR N. P. Tarasow.

REALIZM i SZCZEROŚĆ

Wywiad udzielony ostatnio przez Chruszczowa telewizji amerykańskiej odbił się szczególnym echem w USA, jak i na całym świecie.

Z jednej strony gra tu oczywiście rolę forma, w jakiej wywiad ten dotarł do amerykańskiego odbiorcy. W czasach, kiedy prasa amerykańska czyni z „komunizmu międzynarodowego" monstrum, strasznego smoka grożącego kapitalistycznemu światu, dziesiątki milionów Amerykanów ujrzało na ekranie u siebie w domu człowieka pełniącego najwyższe funkcje w hierarchii radzieckiej partii komunistycznej. Ujrzało go, jak przyjaźnie rozmawia z innymi Amerykanami, uśmiecha się i w sposób docierający do świadomości przeciętnego mieszkańca USA tłumaczy istotę obecnej sytuacji międzynarodowej. Obraz tego komunisty był — widać — tak różny od obrazu tworzonego latami antykomunistycznej propagandy, że telewizyjny krytyk dziennika „New York Times" zmuszony był napisać: „W przyjaznej pogawędce z Chruszczowem komunizm zdawał się przez chwilę być niemal ludzki". (Pomińmy tu już owe „przez chwilę" i „niemal" — rekwizyty urzędowego antykomunizmu).

Ale jest i inna przyczyna rozgłosu światowego, nie tylko amerykańskiego, z jakim spotkał się ten wywiad. Przyczyną tą jest proste, otwarte, bez dyplomatycznego obwijania w bawełnę postawienie sprawy pokoju i wojny.

Chruszczow mówi w imieniu ludzi radzieckich: — nie chcemy wojny. Pragniemy pokojowego współistnienia.

Przedstawiciel telewizji replikuje: — w jaki sposób możecie mówić o współistnieniu z jakimś krajem, jeśli rzeczywiście zaradzicie, że planuje on wojnę ze Związkiem Radzieckim?

Chruszczow odpowiada ze wspaniałą szczerością: — a cóż mamy robić? Chcielibyśmy, żebyście nie snuli planów wojennych, a wy to robicie. Liczymy się z tym.

Jednocześnie zastrzega się, że pokojowe współistnienie — to bynajmniej nie jakieś „kochajmy się" na płaszczyźnie ideologicznej. „Jednakże nigdy nie utożsamialiśmy walki ideologicznej z wojną" — mówi.

Zapytany o recepię na unormowanie stosunków między ZSRR a USA, odpowiada: — zacząć trzeba od handlu. Powinniście znieść swoją „żelazną kurtynę".

— A co z waszą — zapytuje Amerykanin?

— Odpowiadamy na waszą „żelazną kurtynę" i troszeczkę stwarzamy naszą własną — z dyktu. Odpowiedź wywołuje uśmiechy na wszystkich twarzach.

Cytujemy te próbki otwartości i szczerości, gdyż nie są one „chwytem", ale istotą sprawy. Dialog wiodący do rozwiązywania spornych problemów musi zakładać istnienie obustronnej szczerości. Chruszczow daje dowody tej szczerości i realizmu politycznego. I to w pierwszym rzędzie oddziałało na opinię światową.

Jeśli zaś chodzi o koła dyplomatyczne Zachodu, to podkreślają one, iż propozycje np. w sprawie wycofania wojsk amerykańskich z krajów Europy zachodniej oraz radzieckich z Polski, Węgier, Rumunii i Niemiec, nie są nowe, że Zachód je już nieraz odrzucał. Do pewnego novum natomiast zalicza się zgoda na zawarcie częściowego porozumienia w sprawie rozbrojenia. Prasa zachodnia dopatruje się w tym oznak optymizmu dla obradującej w Londynie Podkomisji Rozbrojeniowej ONZ.

Zwraca się również uwagę na wypowiedź i sekretarza KC KPZR w sprawie budownictwa socjalistycznego w Chinach: „nasi przyjaciele chińscy realizują wiele oryginalnych idei w toku budowy socjalizmu. Niektóre z tych idei są nowe i uwzględniają specyfikę warunków chińskich. Uważamy to za rzecz zupełnie normalną; w żadnej mierze nie stoi to w sprzeczności z marksizmem - leninizmem".

Jakie wrażenie musiał wywiad tywną wypowiedź ci spośród dziennikarzy amerykańskich, którzy mieszając rzeczywistość z pobożnymi życzeniami, wyciągają niejednokrotnie bzdurne wnioski z faktu narodowych odrębności w drodze do socjalizmu...

Takie wrażenie musiał wywiad ten sprawić na społeczeństwie amerykańskim, łącznie z zawartą w nim przepowiednią, iż „wnukom wasze będą żyć w Ameryce w warunkach socjalizmu", świadczy fakt, iż „New York Herald Tribune" uznał za wskazane poświęcić artykuł redakcyjny polemice z Chruszczowem i wywodom na temat wyższości systemu amerykańskiego.

A czymże to z kolei jest, jak właśnie nie „walką ideologiczną", którą postuluje Chruszczow?

Wywiad Chruszczowa przypadł na ten okres, kiedy ze strony niektórych polityków — w sytuacji międzynarodowej kształtuje się coraz wyraźniej tendencja do odprężenia, kiedy rokowania rozbrojeniowe poczynają rokować pewne — aczkolwiek jeszcze nikłe — nadzieje na pozytywny finał przynajmniej w pierwszym etapie. Tym bardziej doniosłe jest jego znaczenie. Nikłe przypadkiem Reuter donosi z Paryża, że „wystąpienie Chruszczowa w amerykańskiej telewizji uważane jest za wkład na rzecz zmniejszenia napięcia między Wschodem a Zachodem".

EW

Z zagadnień IX Plenum

O dogmatyzmie i konserwatyzmie

Walcząc zdecydowanie z rewizjonizmem — partia nasza równocześnie musi walczyć z niebezpieczeństwem dogmatycznego, sekciarskiego, jak też konserwatywnego odstępstwa od swej słusznej linii.

Dogmatyzm w ideologii oraz sekciarskie wypaczenia w działaniu — od XX Zjazdu KPZR były wielokrotnie krytykowane w naszej partii. Krytyką ich zajmowały się kolejne posiedzenia plenarne Komitetu Centralnego: VII, VIII i IX. Mimo to są one poważnym niebezpieczeństwem, bo istnieją u niektórych członków partii nadal.

Dogmatyzm i sekciarstwo w praktyce nie są łatwe do wyplenienia. Mają one swe głębokie korzenie w sile przyzwyczajeń, latami utrwalanych nawyków w pracy partyjnej. Są też z psychologicznego punktu widzenia niejako „wygodne": dogmatyk, sekciarz działa w sposób bardzo prosty, nieskomplikowany — trzyma się niewolniczo raz ustalonej i absolutnie dla niego nienaruszalnej formuły i posługuje się metodami administracyjnego nakazu i przemocy. To bardzo łatwo robić. To — po pierwsze — zwalnia od samodzielnego, twórczego myślenia, po drugie — zwalnia od żmudnej, trudnej pracy polityczno-wychowawczej. Dogmatykiem i sekciarzem łatwo być, zaś być myślącym komunistą - politykiem — to rzecz trudna.

Próby nawrotu do dogmatyzmu, do sekciarskich metod działania kryją w sobie poważne niebezpieczeństwo. Towarzysze skłaniający się do dogmatycznych, sekciarskich koncepcji, nie zdają sobie często sprawy z tego, jak poważne jest to niebezpieczeństwo. Chodzi tu o rzecz kapitalnej wagi: o wieź partii z masami, o zaufanie mas do partii, o kierowniczą rolę partii w narodzie. Dogmatyzm i sekciarstwo w praktyce oznaczają próbę cofnięcia, nawrotu do dawnych niesłusznych metod, a przez to wznowienia starego konfliktu między partią a masami.

Masy bezpartyjne zdecydowanie potępiły dawne metody działania partii. Jednocześnie przyjęły i zaaprobowały nową linię partii, wytyczoną na VIII Plenum, jako linię słuszną. W tej sytuacji, po doświadczeniach wczorajszych, wszelkie próby nawrotu do dogmatyzmu, sekciarstwa, administracyjnego zarządzania — mogą mieć niebiblioczalne następstwa. Na to zwróciło uwagę IX Plenum KC.

Dogmatyzm i konserwatyzm — to nie jednoznaczne pojęcia. „...W terminologii partyjnej — mówił w swym referacie tow. Gomułka — dogmatyzm oznacza pewien zbiór zastygłych pojęć, które raz stworzone w określonych warunkach historycznych nie ulegają już zmianie, choć życie poszło naprzód... Dogmatycznie myślący członek partii chciałby niejako naginać życie do swego sposobu myślenia, aby tylko utrzymać, nie zmieniać w niczym, nie naruszać jakiejś zasady, którą uważa za zasadę marksizmu-leninizmu. A życie nie daje się naginać do nieżyciowych zasad. Wszelkie w tym kierunku próby nie przechodzą bezkarnie. Doświadczyliśmy tego w praktyce. Dogmatyzm jest wrogiem marksizmu, gdyż stawia różne zapory na drodze jego rozwoju..."

Wodróżnieniu od rewizjonizmu więc, który wysuwa nowe poglądy nie wynikające z określonej sytuacji społeczno-politycznej i przez to uderza w słuszne, aktualne założenia partii — dogmatyzm hamuje twórczy rozwój marksizmu-leninizmu poprzez kurczowe trzymanie się niektórych starych, nieaktualnych lub też niesłusznych w określonych warunkach tez, poglądów i koncepcji. Dogmatyka nie obchodzi to, że życie nie potwierdza słuszności jego poglądów. Gdy to widzi, sztucznie „dorabia" fakty do swych z góry przyjętych koncepcji, tworzy różne fałszywe teorie, przy pomocy których tłumaczy swe niepowodzenia.

Życie, praktyka ostatnich lat — wielokrotnie wykazały, do czego prowadzą, czym grożą dogmatyczne koncepcje, opierania się na nich. Sytuacja w spółdzielczości produkcyjnej po VIII Plenum wykazała nam, co w efekcie może dać administracyjny sposób budownictwa socjalizmu na wsi. Sekciarskie poczynania opierające się na dogmatycznym pojmowaniu procesów walki klasowej przyniosły nam w przeszłości wiele szkody. Dlatego też partia nasza — począwszy od III Plenum poczęła odstępować od niesłusznych dogmatycznych koncepcji. Wydarzenia poznańskie były sygnałem, że ten odwrót należy przyspieszyć. Nastąpiło więc VII Plenum, zaś na VIII Plenum partia zdecydowanie odcięła się od starych metod i potępiła je jako niesłuszne, szkodliwe.

Mimo to niektórzy towarzysze z różnych powodów i po VIII Plenum nie zrozumieli tego. Tkwili dalej w swym dogmatycznym „zaklętym kręgu", oderwani od mas, nie rozumiani przez masy i nie rozumiejący mas.

Takich ideologicznych dogmatyków było jednak po VIII Plenum niewielu i nie byli oni groźni dla partii. Było inne, groźniejsze niebezpieczeństwo, które przejawiało się u większej ilości aktywu partyjnego. **Tym niebezpieczeństwem — jak powiedział tow. Gomułka — była „...nieumiejętność stosowania politycznych metod pracy przez szeroki aktyw partyjny, nieumiejętność, na której ciążą stare nawyki i przyzwyczajenia, czyli tak zwany konserwatyzm... Konserwatyzm, jaki ma miejsce w szeregach naszej partii, wypływa nie tyle z ideologicznych źródeł dogmatyzmu, ile z nieumiejętności pracy po nowemu, z nieprzyswojenia sobie treści uchwał VIII Plenum, a przede wszystkim z niedostatecznego przygotowania politycznego aktywu do nowych metod pracy..."**

A więc — w odróżnieniu od ideologicznego dogmatyzmu, polegającego na świadomym naginaniu życia do z góry przyjętych niesłusznych dogmatów — była w partii poważna grupa aktywu i członków partii, którzy na ogół zgadzali się z tym, że stare metody były niesłuszne, krytyka tych metod była potrzebna, ale nie potrafili mimo to zabrać się do pracy w nowy sposób, zająć ofensywną postawę.

Tego rodzaju konserwatyzm leżał u podstaw bierności wielu często dobrych towarzyszy partyjnych, wielu często oddanych sprawie socjalizmu komunistów. Nie skończyło się na bierności tylko i jedynie. Życie szło naprzód, a w życiu ten, kto jest bierny i oderwany od jego treści, nie jest w najlepszym położeniu. Dlatego też wszyscy bierni towarzysze szczególnie mocno odczuli na swej skórze atak sił reakcyjnych, które czuły się mocniejsze wskutek ich bierności. W tej atmosferze rosły nieporozumienia i żale. W tej sytuacji u niektórych towarzyszy rodziły się niesłuszne oceny, niesłuszne wnioski na temat aktualnej sytuacji partii i sytuacji ekonomicznej w kraju. Było też wiele wątpliwości.

IX Plenum wiele tych dyskusyjnych spraw wyjaśniło, jasno postawiło. Tym chyba można m. in. tłumaczyć fakt, że materiały IX Plenum zostały tak życzliwie i gorąco przyjęte przez aktyw partyjny, który uznał je za jasną i konkretną wytyczną do działania.

IX Plenum odrzuciło zdecydowanie różne, zrodzone po VIII Plenum lub istniejące od wcześniejszego okresu — dogmatyczne koncepcje, sądy, poglądy i wnioski na temat sytuacji w partii i w kraju. Potępiło występujące gdzieniegdzie próby nawrotu do dogmatycznych, sekciarskich ocen i praktyk.

Potępione zostały próby określania mianem „wróg" każdego tego, kto miał nieco inne poglądy od tej czy innej wąskiej grupki towarzyszy. Potępione zostały próby obrony każdego krytykowanego aktywisty, niezależnie od tego, czy ma poważne błędy, czy ich nie ma. Potępione zostały sekciarskie próby potępiania w czambuł wszystkich dziennikarzy, całej prasy tylko dlatego, że niektórzy dziennikarze, przeważnie z prasy centralnej, bezpartyjnej, napisali szereg niesłusznych czy rewizjonistycznych artykułów.

Na IX Plenum stwierdzono, że tego rodzaju sekciarskie posunięcia są niesłuszne i szkodliwe, gdyż „są poważną przeszkodą w prawidłowej realizacji polityki partii i rozwijaniu skutecznej walki z wrogiem klasowym, z burżuazją i jej wpływami w masach". Stwierdzono, że tego rodzaju sekciarskie posunięcia i ciągotki to pozbawianie partii jej sojuszników i sympatyków, odtrącanie ich od partii, odrywanie partii od mas, oddawanie mas pod wpływy wroga.

IX Plenum stwierdziło z całą mocą, że realizacja słusznej linii partii, dalsze umacnianie kierowniczej roli partii i podnoszenie jej autorytetu, dalsze pomyślne budownictwo socjalizmu i skuteczna walka z wrogami socjalizmu — wszystko to można robić tylko i jedynie poprzez pracę po nowemu, szeroką pracę polityczną w masach, metody przekonywania, wyjaśniania, wychowywania, inspirowania politycznego mas — przy jednoczesnej faktycznej jedności i dyscyplinie w samej partii.

Nie są to na pewno łatwe i proste sprawy. Dawne nawyki są nieraz mocno zakorzenione w świadomości niektórych aktywistów. I tym towarzyszom jakoś trudno zrozumieć, przystosować się do nowej sytuacji. Dalej próbują „rozkazywać" zamiast przekonywać, dalej próbują straszyć ludzi i grozić im zamiast im cierpliwie tłumaczyć, dalej próbują administrować, zamiast politycznie inspirować. Robią oni tak, a później dziwią się ogromnie, gdy w rezultacie ich poczynań wszystko się im wali.

Na szczęście takich aż tak zaślepionych aktywistów jest już niewielu. Ogromna większość aktywu szuka z rozmachem nowych dróg, studiuje uważnie nową linię partii i wyciąga z niej właściwe wnioski. Ci towarzysze pomogą, wytłumaczą tym nielicznym, którzy błądzą, istotę ich błędów. Gdy zaś tłumaczenia nie pomogą — każdy uczciwy i rozsądny członek partii jest zobowiązany do zwalczania, piętnowania wszelkich przejawów dogmatyzmu i sekciarstwa jako poglądów szkodliwych, utrudniających partii budownictwo socjalizmu. Taki obowiązek nakładają na każdego członka partii uchwały IX Plenum.

K. NOWAK

Przenieśmy wskazania IX Plenum

★ Ciąg dalszy ze str. 1

W naradzie gołdapskiej wziął udział członek egzekutywy KW PZPR, tow. Łojkowski.

W SOKÓŁCE

Dyskusja na naradzie aktywu partyjnego w Sokółce wykazała, że materiały IX Plenum nie dotarły jeszcze do wszystkich towarzyszy w powiecie, a szczególnie do członków organizacji wiejskich.

Toteż słusznie z narady tej wypłynęło podstawowe zadanie dla aktywu: zapoznać z problematyką IX Plenum wszystkie organizacje partyjne. Tym bardziej, że praca w niektórych organizacjach wyraźnie polepszyła się i należy im wskazać właściwe kierunki pracy.

Na przykład w Kruszynianach jeszcze niedawno trudno było zwołać członków partii na zebranie, a dziś zebrania odbywają się tam bez nawoływania, zaś najbardziej niezdyscyplinowanego członka organizacji ta wyklucza ze swych szeregów.

W dyskusji na naradzie aktywu w Sokółce uczestniczył przedstawiciel KC PZPR, tow. Kowalski oraz członek egzekutywy KW, prof. Lesiński. Wyjaśnili oni zebranym wiele spraw związanych z problematyką IX Plenum. (m)

UWAGA! niewypały zabijają

Zastraszający plon lekkomyślności

Od zakończenia działań wojennych minęło już 13 lat. Przez ten czas zapomniano o groźbie i skutkach, jakie powoduje eksplozja pocisków, bomb, granatów itp. Lasy i pola naszego kraju, a szczególnie Białostocczyzny nie zostały jeszcze dokładnie oczyszczone z materiałów wybuchowych. Pociski, miny i granaty na skutek długotrwałych działań atmosferycznych barbieją wrażliwe są na wstrząsy i uderzenia, an'eli w pierwszych latach powojennych.

W ubiegłym roku ofiarami wypadków spowodowanych wybuchami padło 213 osób, z tego 132 poniosło śmierć, a 181 poważne okaleczenia ciała. W bieżącym roku ilość ta wzrasta niewspółmiernie. Tylko w I kwartale zarejestrowano aż 138 ofiar, w tym 74 śmiertelne.

W województwie białostockim w ubiegłym roku było 11 wypadków, 9 osób poniosło śmierć, a 15 poważne obrażenia ciała. W bieżącym roku tak jak na terenie całego kraju i u nas ilość wypadków wzrasta. Tylko do 18 maja uległo wypadkom aż 17 osób, w tym 8 zabitych.

Analiza skutków nieszczęśliwych wypadków wykazała, że w większości ofiarami ich są dzieci i młodzież szkolna. W ubiegłym roku na 132 wypadki śmiertelne — 106 dzieci poniosło śmierć, ze 181 rannych poważnie okaleczonych zostało 147 dzieci. W naszym województwie w I kwartale br. śmierć poniosło 43 dzieci, a 35 zostało poważnie rannych.

Przyczyną powstawania tak znacznej ilości nieszczęśliwych wypadków jest przede wszystkim lekkomyślne manipulowanie, zabawa znalezionymi pociskami, minami itp.

Z wymienionej ilości wypadków, które miały miejsce w ubiegłym i bieżącym roku tylko 2 były spowodowane nieszczęśliwym zbiegiem okoliczności, a mianowicie w jednym wypadku traktorzysta orał pole, w drugim zaś rolnik przejeżdżając naładowanym wozem konnym przez łąkę, najechał na ukryte miny i w wyniku eksplozji poniósł śmierć.

Nieszczęśliwe wypadki na terenie całego kraju spowodowane są lekkomyślnością, chęcią zysku no i wreszcie brakiem dozoru nad dziećmi i młodzieżą.

O lekkomyślności podczas manipulowania przy materiałach wybuchowych pisaliśmy już niejednokrotnie. Warto natomiast poświęcić kilka słów wypadkom, które powoduje chęć zysku. Posłużę się tu przykładem. Jeden z rzemieślników grajewskich Stanisław Domitrz od dłuższego czasu robił w swoim warsztacie tuleje do wozów konnych z pocisków artyleryjskich. W dniu 21 marca podczas przecinania pocisku palnikiem acetylenowym, nastąpiła eksplozja. W wyniku jej 1 osoba została zabita a 4 ranione.

W Wasilkowie jeden z mieszkańców wysyłał codziennie swego syna do lasu, gdzie było dużo pocisków, aby za pomocą przecinaka i młotka z'ejmował z niewybuchów mosiężne obrączki, które później sprzedawano na złom.

Również wzmożenie akcji zbiórki złomu spowodowane wprowadzeniem korzystniejszych cen na złom metali, bez jednoczesnego ograniczenia udziału w tej zbiórce dzieci i młodzieży oraz na skutek braku zaostrzeń dotyczących skupu metali pochodzenia wojskowego (pociski, bomby) spowodowało, że ludność w pogoni za dodatkowym źródłem dochodu zlekceważyła zachowanie ostrożności przed materiałami wybuchowymi.

Jak dowiadujemy się, zaostrzenia takie już zostały wprowadzone. Punkty skupu nie przyjmują już niewypałów. Zabroniona także została zbiórka złomu przez młodzież szkolną. Punkty skupu złomu nie kupują także metali od dzieci.

Chodzi o życie ludzkie. Wyzbądźmy się lekkomyślności. Dotknięcie leżącego niewypału grozi śmiercią. Nauczyciele i wychowawcy powinni jeszcze więcej przestrzegać przed niebezpieczeństwem dzieci i młodzież. Nie powinni także zapominać o tym rodzice. Całe społeczeństwo musi dołożyć wszelkich starań, aby nieszczęśliwe wypadki zlikwidować do minimum.

*

W żadnym wypadku nie można dotykać materiałów wybuchowych. O zauważonym pocisku, granacie lub minie należy niezwłocznie zawiadomić przydym najbliższej rady narodowej, które z kolei zawiadomi o tym jednostkę wojskową.

należy obchodzić się z nimi. Delikatnie ładuje się wszystko na samochód.

Jedziemy w odległe niezamieszkałe przez nikogo w obrębie kilku kilometrów miejsce. Kilku żołnierzy kopie specjalny, głęboki dół, inni przygotowują schron.

Do jamy delikatnie przenosi się poszczególne niebezpieczne „sztuki". Uważnie układa się je następnie jedna na obok drugiej. Jeszcze tylko kilkunastokilogramowy ładunek trotylu, kawałek lontu i dół można zasypywać ziemią.

Lont już podpalony. Teraz szybko do schronu. Po minucie błysk, ogłuszający huk i fontanna piasku wraz z odłamkami metalu wytryska w powietrze. Takich wybuchów w ciągu dnia jest kilkanaście. Wszystko trzeba rozerwać dokładnie — na szczątki.

Nareszcie koniec. Żołnierze po ciężkiej i bardzo niebezpiecznej pracy wracają do swojej jednostki. Są zadowoleni, że po wszystkim. Być może uratowali niejedno życie.

Tekst i zdjęcia:
E. HRYNIEWICKI

URATOWALI BYĆ MOŻE NIEJEDNO ŻYCIE

Grupa saperów KBW wraz ze swym dowódcą kpt. Kazimierzem Kaczanowskim zajeżdża dwoma samochodami przed posterunek Milicji Obywatelskiej w Gródku. Zawiadomiono, że znajduje się tu niewypały. Trzeba je unieszkodliwić. Saperzy znają te materiały i wiedzą jak

Żywotność godna podziwu

Zespół estradowy „Penelopa" przy klubie TPP-R startuje do pracy

Naprawdę godna podziwu i naśladownictwa przez inne placówki kulturalne w naszym mieście jest żywotność niedawno powstałego Klubu „Przyjaźń".

Pisaliśmy o szeregu ciekawych imprez organizowanych przez ten Klub. Obecnie powstał tam jeszcze zespół estradowy „Penelopa", który już w najbliższą niedzielę startuje premierą imprezy satyrycznej zatytułowanej „Humor ci wszystko wybaczy".

Warto zatem zobaczyć tę próbę. W niedzielę, 9 bm., odbędą się dwa przedstawienia: o godzinie 13.00 i godz. 15.30, oba w sali Klubu TPP-R „Przyjaźń" przy ul. Sienkiewicza.

Bilety są do nabycia już dziś w Klubie. (hk)

Kiedy będziemy emocjonować się „Prząśniczką"

Kiedy wreszcie ruszy białostocka gra liczbowa „Prząśniczka"? — dopytują się niecierpliwie nasi Czytelnicy. Otóż śpieszymy donieść wszystkim ciekawym, że już wkrótce będą się mogli emocjonować „Prząśniczką". Komisja gry liczbowej załatwiła już wszystkie formalności związane z uruchomieniem gry. Teraz wszystko zależy jedynie od białostockich drukarzy, którzy drukują kupony gry i znaczki kontrolne. Jeżeli drukarze zdążą, to w pierwszej połowie czerwca odbędzie się pierwsze losowanie gry.

Jak będziemy grali? Otóż „Ruch" ustawi w mieście specjalne punkty sprzedaży kuponów i znaczków kontrolnych. Punkty sprzedaży uruchomione będą również przy normalnych kioskach „Ruchu" w mieście. Gra polega na tym, że na kupie zawierającym 90 liczb przekreśla się 5 liczb dowolnie wybranych. Wygrana jest wtedy, jeżeli na kuponie przekreślimy akurat te same liczby, które zostaną wyciągnięte w publicznym losowaniu w niedzielę. Za 5 odgadniętych liczb przewiduje się nagrodę I stopnia, za cztery — II stopnia, za trzy — III stopnia i za dwie — IV stopnia.

Wysokość wygranej zależy od ilości grających. Zasada w „Prząśniczce" jest bowiem taka, że połowę wpływów z gry przeznacza się na budownictwo domków jednorodzinnych, a drugą połowę właśnie na nagrody. Zdobywca pierwszej nagrody oprócz pieniędzy otrzyma także parcelę pod budowę domku.

Technicznie gra będzie zorganizowana w ten sposób, że wypełnione kupony wraz ze znaczkami kontrolnymi (znaczek kosztuje 3 zł) oddawać się będzie do soboty każdego tygodnia w punktach odbioru „Prząśniczki". Większe wygrane wypłacać będzie biuro gry liczbowej, a mniejsze punkty odbioru, w których złożono kupony.

Teraz wypada więc tylko życzyć naszym Czytelnikom szczęścia i domu za... 3 złote. (fl)

W kilku wierszach

Jak informuje kierownictwo Ośrodka Dziecięcego Wojewódzkiego Domu Kultury, w dniu 15 i 16 czerwca br., odbędzie się popis Zespołu Pieśni i Tańca Ośrodka Dziecięcego WDK. Popis ten odbędzie się w sali Klubu TPP-R „Przyjaźń", przy ulicy Sienkiewicza 1, o godzinie 17 i 19.30.

Zawiadamiamy przy okazji, że bilety na tę imprezę, w cenie zł 12, 10 i 8, można już nabywać w Ośrodku Dziecięcym i w Wojewódzkim Domu Kultury.

*

W dniu dzisiejszym, tj. w piątek o godzinie 19, w Klubie Międzynarodowej Prasy i Książki (ul. Sienkiewicza 1), red. Włodzimierz Łoziński, wygłosi odczyt na temat sytuacji międzynarodowej.

Wstęp bezpłatny.

Wycieczka do Augustowa

WDK w Białymstoku organizuje w niedzielę, 16 bm. wycieczkę autokarami do Augustowa. Koszt uczestnictwa wynosi 60 zł od osoby. Wyjazd nastąpi o godz. 6 rano, a powrót około godz. 20. Karty uczestnictwa można już nabywać w sekretariacie WDK przy ul. Kilińskiego 8, w godzinach od 8 do 20. (d)

Gazeta sportowa

Memoriał Janusza Kusocińskiego

Dwudniowy posmak Olimpiady na Stadionie Dziesięciolecia

Tegoroczny Memoriał Janusza Kusocińskiego stał się w tej chwili punktem zainteresowania całej opinii sportowej. W zawodach zmierzą się bowiem czołowi lekkoatleci świata. Lista zgłoszeń z poszczególnych krajów zawiera tyle znakomitych nazwisk, że Warszawa będzie miała naprawdę okazję do oglądania lekkoatletyki w olimpijskim wydaniu.

W tym roku na starcie stanie 90 zawodników zagranicznych z 16 krajów, w tym 8 medalistów i 25 finalistów z Igrzysk w Melbourne oraz cała polska kadra narodowa. Można już dziś stwierdzić, że w niektórych konkurencjach Memoriału dojdzie do sensacyjnych pojedynków. „Gwoździem" Memoriału będzie niewątpliwie rzut oszczepem, w którym zmierzy się 5 najlepszych oszczepników z Melbourne: — Danielsen, Sidło, Cybulenko, Koschel i Kopyto. Czy Danielsen powtórzy swój sukces z Igrzysk Olimpiady i wygra z Januszem — trudno teraz typować, ale wiadomym jest, że Sidło za wszelką cenę, zechce się Norwegowi zrewanżować. Do wielkiego pojedynku dojdzie też w skoku wzwyż kobiet. Spotkają się dwie ekssrekordzistki świata — Angielka Hopkins i Rumunka Balas. Hopkins legitymuje się wynikiem 1,74 m, a długonoga Balas 1,75 m. Tak więc skok wzwyż będzie godny finału olimpijskiego. Na Olimpiadzie obie panie „pogodziła" fenomenalna Amerykanka Mc. Daniel ustanawiając nowy rekord świata — 1,76 m. Olimpijskiego zacięcia nabiorą też oba biegi średnie. Wyskarczy bowiem, że na liście zgłoszonych obok rekordzisty świata na 800 m, Belga Moensa figuruje nazwisko Czechosłowaka Jungwirtha, który w tym roku uzyskał już na 800 — 1.47,5 i 1.50 — 3.45 oraz biegacza radzieckiego Pipine, legitymującego się wynikiem na 1.500 m — 3.44,6. Nie należy też zapominać o Polakach Makomaskim i Lewandowskim, którzy są już w pełni formy. Obok tych konkurencji odbędzie się jeszcze wiele ciekawych pojedynków. W trójskoku spotkają się medaliści z Igrzysk: Islandczyk Einarrson — 16,25 i Rosjanin Kreer, który zaćmił ostatnio sławę Szczerbakowa. Szkoda, że Polak Malcherczyk z powodu kontuzji nie będzie mógł startować.

Start w takim towarzystwie dałby na pewno nowy rekord Polski. W biegach krótkich startować będą: finalista ostatnich Igrzysk Tokarjew (ZSRR), rewelacyjny Francuz David, Czechosłowak Mandlik i Polacy Fojk, Baranowski i Schmidt. Wszyscy oni mają zanse poprawić rekord Memoriału na 100 m — 10,7 należący do Polaka Schmidta.

Bieg główny Memoriału na dystansie 3.000 m odbędzie się z udziałem czołowych długodystansowców Europy: Jugosłowianina Mugosy, Fina Julina, Niemca Konrada oraz Polaków: Krzyszkowiaka, Zimnego, Chromika i Ożoga. Zeszłoroczny zwycięzca biegów Węgier Iharos w tym roku startować nie będzie. Tegoroczny Memoriał Janusza Kusocińskiego będzie więc prawdziwym przeglądem „gwiazd" z całej Europy. (lt)

W towarzyskim meczu

Pogoń Łapy — Gwardia B-stok 1:2

W Łapach odbyło się w środę towarzyskie spotkanie piłkarskie pomiędzy miejscową Pogonią i Gwardią Białystok. Wygrała Gwardia 2:1, przy czym wynik meczu ustalony został do przerwy. Bramki dla Gwardii zdobyli: Tatarczyk i Salamon z karnego, dla Pogoni Polański.

Juniorzy z Czarnej Wsi grają z Warmią

W niedzielę o godz. 18 rozegrany zostanie na stadionie Jagiellonii mecz piłkarski o mistrzostwo Polski juniorów pomiędzy mistrzem woj. olsztyńskiego Warmią i mistrzem woj. białostockiego Skrą z Czarnej Wsi.

Jak już podawaliśmy, w pierwszym meczu rozegranym w ubiegłą niedzielę w Olsztynie, juniorzy nasi ponieśli wysoką porażkę 0:4.

Jak będzie tym razem — zobaczymy w niedzielę.

W sobotę i niedzielę mistrzostwa ZS Zryw w lekkoatletyce

W dniach 8 i 9 czerwca odbędą się na stadionie Jagiellonii w Białymstoku okręgowe lekkoatletyczne mistrzostwa Zrywu. Mistrzostwa te zapowiadają się niezwykle ciekawie z tego względu, iż w Zrzeszeniu tym jest wielu utalentowanych lekkoatletów i lekkoatletek.

W sobotę program przewiduje następujące konkurencje: 100 m, 1.500 m, skok w dal, kula, oszczep, 90 m ppł., 110 m ppł., trójskok, 200 i 400 m płaskie.

Niedziela: biegi 200, 300 i 400 m, skok wzwyż, rzut dyskiem, biegi 300 i 600 m, tyczka, młot, palantówka oraz sztafety 4 x 100 m.

Po zawodach lekkoatletycznych odbędzie się finałowe spotkanie piłkarskie juniorów o mistrzostwo zrzeszenia Zryw, pomiędzy Technikum Budowlanym z Suwałk i Technikum Leśnym z Białowieży.

O Puchar GKKF w koszykówce

Do atrakcyjnego spotkania w koszykówce żeńskiej dojdzie w niedzielę w Łapach. Miejscowa drużyna Pogoni spotka się w meczu o Puchar GKKF z mistrzowskim zespołem woj. bydgoskiego.

Początek spotkania godz. 11.

Dokąd dziś idziemy?

TEATR

Teatr im. Al. Węgierki: „Faraon" B. Prusa — godz. 19.

KINA

„Pokój" — „Wielkie Manewry" prod. francuskiej, godz. 10.30, 13, 15.30, 18, 20.30. (W związku z tym, że film jest dłuższy, pobierana jest do każdego biletu dopłata w wysokości 1.35 zł).

„Ton" — „Śmierć rowerzysty" prod. hiszpańskiej, godz. 14, 16, 18 i 20 (dozwolony od lat 16).

„Syrena" — „Biały pudel" prod. radzieckiej, godz. 16, 18 i 20 (dozwolony od lat 7).

„Polana" — „Cud zdarza się raz" prod. francuskiej, godz. 19 i 21.

„Kolejarz" w Starosielcach — „Zbrodnia przy ul. Dantego" prod. radzieckiej, godz. 19 (dozwolony od lat 16).

Przedsprzedaż biletów do teatru i kin prowadzi „Orbis".

W razie wypadku...

Apteka Społeczna nr 3, ul. Lipowa bl. 45, tel. 9-43.

WAŻNIEJSZE TELEFONY

Wojewódzka Stacja Pogotowia Ratunkowego, tel. biura wezwań 09, informacji 555.

Pogotowie Milicyjne, tel. 07.

Straż Pożarna, tel. 08.

OGŁOSZENIA DROBNE

PODZIĘKOWANIA

Dr Bedełkowi chirurgowi Szpitala Powiatowego w Olecku oraz siostrze przełożonej ob. Zofii Bortnickiej za sumienną i troskliwą opiekę lekarską składa serdeczne podziękowanie. Bogusław Petrus, zam. Gąski. p 934-1

Dr chirurgowi Bernackiemu za uratowanie życia żonie i troskliwą opiekę w czasie pobytu w Klinice Chirurgicznej oraz siostrze Karczewskiej serdeczne podziękowanie składa mąż Franciszek Zacharski. g 875-1

Adiunktowi dr Musiatowiczowi, dr Broniewskiej, dr Wróblewskiemu oraz całemu personelowi Kliniki za udzieloną pomoc i opiekę składa serdeczne podziękowanie B. Małyszko. 880-1

Dr Witoldowi Prusińskiemu ordynatorowi Szpitala Chirurgicznego w Łomży za dokonanie operacji składa serdeczne podziękowanie Maria Jelińska. g 881-1

ZGUBY

Zgubiono legitymacje szkolne Technikum Finansowego w Białymstoku, na nazwiska: Barbara Rogowska i Izabela Iwanowska. g 878-1

Zgubiono prawo jazdy kat. II nr 0687/55 wydane przez Wydział Komunikacji Drogowej w Białymstoku na nazwisko Edmund Trojanowski. g 879-1

Zgubiono dowód rej. nr B-82-038 samochodu marki „Star 20". Przedsiębiorstwa Robót Kolejowych nr 6 w Warszawie. g 884-1

LOKALE

Zamienię mieszkanie: dwa pokoje z kuchnią w blokach (I piętro) na podobne w blokach (II. III p.). Wiadomość: ul. Nowy Świat 6 m. 19. g 889-1

Zamienię mieszkanie w Białymstoku, 2 pokoje, kuchnia i weranda na podobne w blokach. Wiadomość: w Biurze Ogłoszeń. g 854-0

PRACA

Potrzebna natychmiast pomoc domowa. Zgłaszać się Białystok, Podleśna 7 m. 43. g 887-0

SPRZEDAŻ

Sprzedam posesję w Augustowie przy głównej ulicy: domek, sad, dwa duże place: może być połowa albo działki budowlane. Wiadomość: Augustów, ul. Zw. Zawodowych 34. g 840-0

Sprzedam motocykl „Ardie" 250 czterotakt, po kapitalnym remoncie, stan dobry. Białystok, Szosa Wschodnia 144 k/CPN. g 882-1

Sprzedam dom oraz chlew. Wiadomość: wieś Dziarniakowo, p-ta Gródek Białostocki, Wincenty Soroczyński. g 883-1

Sprzedam akordeon 80 basów „Gallotę" Białystok, Sienny Rynek 7, Łopian. g 885-1

Sprzedam maszynę dziewiarską do robienia swetrów, marki „Repidex". Wiadomość: Białystok, Orzeszkowej 11, Sabina Braniecka. g 865-0

RÓŻNE

Posiadam lokal zaopatrzony w siłę, plac, połowę wkładu, mam gwarancję stałego nabywania cementu oraz koncesję na produkcję prefabrykatów budowlanych, poszukuję wspólnika z wkładem 40.000 — 50.000 zł. Wiadomość: w Biurze Ogłoszeń. g 886-1

Komitet elektryfikacji poszukuje wykonawcę z koncesją do instalacji wewnętrznej i siły w 12 zagrodach, Zygmunt Łupiński, zam. kol. Stelmachowo, p-ta Jeżewo Stare, pow. Wys.-Mazowiecki. g 888-1

ZAWIADOMIENIE

Dyrekcja Miejskiego Przedsiębiorstwa Komunikacyjnego w Białymstoku zgodnie z Komisją Komunikacyjną przy Prezydium MRN wprowadziła zmiany na trasie nr 3.

Z dniem 6 bm. na linii nr 3 zostały skasowane końcowe przystanki Pietrasze, Szosa do Supraśla i Nowe Miasto. Obecnie autobusy linii 3 kursować będą na trasie: Koszary — Wygoda. „Trójka bis" kursować będzie na odcinku Wygoda — Dworzec Centralny i Dworzec — Koszary. k 488-1

PRACOWNICY POSZUKIWANI

Stolarzy, murarzy, zdunów, cieśli, blacharzy, robotników niewykwalifikowanych zatrudni natychmiast Przedsiębiorstwo Budownictwa Terenowego w Olecku. Praca na terenie powiatów: Olecko, Gołdap. Płaca według katalogów w budownictwie. Zatrudnionym poza siedzibą przedsiębiorstwa płacimy roziąkę lub strawne. Kwatery i stołówki posiadamy. Zgłaszać się do Przedsiębiorstwa Budownictwa Terenowego w Olecku, ul. Gołdapska 22. k 481-0

Cukiernika - karmelarza wykwalifikowanego do wyrobów galanterii czekoladowej, **pracownika** dokładnie obeznanego z produkcją napoi chłodzących i pracownika wykwalifikowanego do produkcji lodów owocowo - śmietankowych zatrudni od zaraz **Spółdzielnia Pracy Przetwórstwa Spożywczego w Białymstoku, ul. Sienkiewicza 44/46.** Wynagrodzenie do omówienia w Zarządzie Spółdzielni. k 486-0

BIAŁOSTOCKIE POWIATOWE ZAKŁADY PRZEMYSŁU TERENOWEGO
Białystok, Rynek Kościuszki 13, tel. 32-29

zatrudnią niezwłocznie wykwalifikowanych krawców przy produkcji konfekcji ciężkiej, w zakładzie zwartym oraz na warunkach pracy chałupniczej. Warunki pracy do omówienia na miejscu, w godzinach od 7-mej do 15-tej w lokalu biura oraz od 15-tej do 17-tej w zakładzie krawieckim. k 484-0

WOJEWÓDZKIE ZAKŁADY MIĘSNE W BIAŁYMSTOKU
Szosa Żółtkowska nr 39
ogłaszają
PRZETARG

na wykonanie i dostawę ca 50.000 szt. skrzynek drewnianych z tarcicy bezwonnej o wymiarach 455 x 195 mm. Szczegóły techniczne do omówienia w Sekcji Zaopatrzenia Materiałowego Zakładów Mięsnych w Białymstoku, tel. nr 33-61. W ofertach należy podać cenę i termin wykonania, oferty w zalakowanych kopertach z napisem „Przetarg na dostawę skrzyń" należy składać pod wymienionym adresem do dnia 10 czerwca 57 r. W tym dniu o godz. 10-tej nastąpi otwarcie ofert. Udział w przetargu mogą wziąć przedsiębiorstwa państwowe, spółdzielcze i osoby prywatne. Zastrzegamy sobie dowolny wybór ofert. k 487-1

ZJEDNOCZENIE BUDOWNICTWA MIEJSKIEGO
w Białymstoku
posiada do sprzedaży:
10 szt. platform ogumionych, parokonnych.
Reflektanci winni zgłaszać się do Bazy Transportu Zjednoczenia Budownictwa Miejskiego w Białymstoku ul. Waryńskiego 25, w godz. od 9-ej do 15-ej. k 475-0

ZARZĄD SPÓŁDZIELNI INWALIDÓW
im. L. WARYŃSKIEGO
w Białymstoku
zawiadamia: P. T. szanowną klientelę, iż został uruchomiony
ZAKŁAD GALWANIZACYJNY
przy n/Spółdzielni z siedzibą przy ul. Zamkowej, który wykonuje następujące usługi:
miedziowanie
mosiądzowanie
niklowanie
chromowanie
srebrzenie.

Zakład jest prowadzony przez wysoko kwalifikowanego mistrza tej branży.

Usługi wykonuje się nowymi metodami pracy, które gwarantują wielką wytrzymałość powlekań i wysoką odporność na korozję. Zwracamy niniejszym uwagę, że nasz zakład jest jedynym zakładem na terenie miasta i województwa białostockiego, który posiada uprawnienia w dziele wykonywania tego rodzaju usług. k 474-0

Ciekawsze audycje radiowe

...w piątek

6.10 Muzyka rozrywkowa; 7.10 Muzyka taneczna; 7.45 „Gawęda dla drużynowych"; 8.15 W rytmie walca; 9.20 Muzyka rozrywkowa; 10.00 „Potrójny węzeł" — opowiadanie; 10.20 Poranny koncert symfoniczny; 15.10 Swojskie melodie; 15.30 Audycja dla dzieci; 16.05 Pieśni romantyków niemieckich; 16.20 Muzyka rozrywkowa; 16.50 „Jedwabnik, ale dębowy" — pogadanka; 17.00 **„Sokoły czekają na odpowiedź" — reportaż; 17.10 Muzyka operowa; 17.40 Z miast i wsi województwa;** 18.35 Muzyka i aktualności; 19.00 Koncert życzeń; 20.23 Kronika sportowa; 20.45 „Malwa" — słuchowisko; 22.15 Wieczorna audycja kameralna; 22.43 Muzyka rozrywkowa; 23.00 Muzyka taneczna.

Wiadomości: 6.00, 7.00, 8.00, 8.30, 12.04, 16.00, 18.30, 20.00, 23.50.

Polskie Radio zastrzega sobie prawo zmian w programie.

Rekord powodzenia!
130.000 zł na Nr 82920
Główna wygrana Loterii Pieniężnej padła w maju w szczęśliwej kolekturze Polskiego Monopolu Loteryjnego
BIAŁYSTOK P. D. T. — Rynek Kościuszki 11
k 472-1

Biał. Zakł. Graf. T-10