



WOJEWÓDZKIEJ RADY NARODOWEJ W BIAŁYMSTOKU

Białystok, 15 grudnia 1962 r.

Nr 13*)

Poz. 156-164

T R E S C

Przepisy obowiązujące

UCHWAŁY

Poz.

- 156 — Nr 38/8 Wojewódzkiej Rady Narodowej w Białymstoku z dnia 21 listopada 1962 r., w sprawie oceny przebiegu decentralizacji na terenie województwa oraz wytycznych dla działalności Powiatowej Rady Narodowej w Grajewie.
- 157 — Nr 37/248 Prezydium Wojewódzkiej Rady Narodowej w Białymstoku z dnia 4 października 1962 r. w sprawie zmiany struktury organizacyjnej Wydziału Organizacyjno-Prawnego Prezydium WRN.
- 158 — Nr 41/284 Prezydium Wojewódzkiej Rady Narodowej w Białymstoku z dnia 8 listopada 1962 r. w sprawie zmiany zakresu działania i organizacji wewnętrznej Wydziału Gospodarki Komunalnej i Mieszkaniowej Prezydium WRN w Białymstoku.
- 159 — Nr 41/286 Prezydium Wojewódzkiej Rady Narodowej w Białymstoku z dnia 8 listopada 1962 r. w sprawie utworzenia przedsiębiorstwa państwowego pod nazwą „Wojewódzkie Zrzeszenie Gospodarki Komunalnej i Mieszkaniowej w Białymstoku.
- 160 — Nr 17/96 Prezydium Wojewódzkiej Rady Narodowej w Białymstoku z dnia 26 kwietnia 1962 r. w sprawie

powołania przedsiębiorstwa pod nazwą: „Wojewódzkie Przedsiębiorstwo Imprez Artystycznych w Białymstoku.

- 161 — Nr XXV/90 Prezydium Powiatowej Rady Narodowej w Łapach z dnia 25 października 1962 r. w sprawie podziału miasta Łapy i Surza na strefy oraz ustalenia opłat rocznych za tereny podstawowe, oddawane w użytkowanie lub wieczyste użytkowanie.
- 162 — Nr 24/101 Prezydium Powiatowej Rady Narodowej w Mcńkach z dnia 12 listopada 1962 r. w sprawie podziału miast Goniąda i Knyszyna na strefy oraz ustalenia opłat rocznych za tereny państwowe oddawane w użytkowanie lub w wieczyste użytkowanie.
- 163 — Nr XXXI/33/62 Prezydium Powiatowej Rady Narodowej w Sokółce z dnia 13 listopada 1962 r. w sprawie zatwierdzenia projektu planu szczegółowego terenów położonych przy projektowanych ulicach Nowej Małej i Nowej Dużej w Kuźnicy dla budownictwa jednorodzinnego.
- 164 — Nr 11/38 Prezydium Powiatowej Rady Narodowej w Ełku z dnia 17 kwietnia 1962 r. w sprawie zatwierdzenia ogólnego planu wsi Wiśniewo Ełckie, Straduny, Milewo i Kalinowo.

Poz. 156

UCHWAŁA Nr 38/8

Wojewódzkiej Rady Narodowej w Białymstoku

z dnia 21 listopada 1962 r.

w sprawie oceny przebiegu decentralizacji na terenie województwa oraz wytycznych dla działalności Powiatowej Rady Narodowej w Grajewie.

Na podstawie art. 26 i 66 ustawy z dnia 25 stycznia 1958 r. o radach narodowych (Dz. U. Nr 5, poz. 16), Wojewódzka Rada Narodowa po rozpatrzeniu w trybie nadzoru sprawozdania z działalności Powiatowej Rady Narodowej w Grajewie oraz informacji Prezydium WRN o dotychczasowych wynikach decentralizacji i wniosków zgłoszonych przez Komisję WRN stwierdza, że:

I. W zakresie decentralizacji.

Rozszerzenie uprawnień, zadań i środków działania powiatowych rad narodowych oraz zwiększenie uprawnień i środków gromadzkich rad narodowych w zakresie planowania i organizacji rozwoju produkcji rolnej przyczyniło się do mocnienia pozycji i roli rad jako terenowych organów władzy państwowej.

Dokonane w wyniku decentralizacji zmiany — jak wynika z przedstawionej informacji — dodatnio wpłynęły na wzrost aktywności rad oraz silniejsze powiązanie ich ze społeczeństwem, co przyczyniło się do dalszego umocnienia procesu demokratyzacji w radach narodowych.

Mimo poważnego zwiększenia zakresu zadań powiatowe i gromadzkie rady narodowe osiągnęły na wielu odcinkach znacznie lepsze wyniki, aniżeli w latach ubiegłych.

*) ostatni numer w 1962 r.

Ma to duże znaczenie zarówno gospodarcze jak i polityczne, gdyż przynosi poważne efekty ekonomiczne i przyczynia się do wzrostu autorytetu rad narodowych.

Sz szczególnie korzystne zmiany w umocnieniu pozycji rad zaszły po VIII Plenum KC PZPR. Rosnąca aktywność rad narodowych i ich organów oraz wzrost poziomu kadr, zwłaszcza na szczeblu powiatowym stwarzają korzystne warunki dla dalszego przekazywania zadań na szczebel powiatu.

Niski natomiast poziom kadr w wielu biurach gromadzkich jest jedną z przyczyn powodujących trudności w realizacji zwiększających się zadań GRN. Poprawa stanu kadr w biurach GRN jest sprawą pilną i ważną.

Celem ugruntowania i pogłębienia dokonanych przemian w radach narodowych województwa białostockiego — Wojewódzka Rada Narodowa uchwala, co następuje:

1. Prezydium WRN winno konsekwentnie realizować ustalony w roku ubiegłym program, określający zadania, uprawnienia i środki, które winny być przekazane ze szczebla wojewódzkiego do powiatów i z powiatów do gromad.

2. Konsekwentna realizacja tego programu wymaga dalszego rozszerzenia gospodarki podporządkowanej powiatowym radom narodowym, zwłaszcza w dziedzinie inwestycji, z których wiele jest zastępczo wykonywanych przez szczebel wojewódzki.

Wojewódzka Rada Narodowa uważa, że wobec istniejących trudności jakie następcza organizacja powiatowych służb inwestycyjnych, Prezydium WRN winno zwrócić większą uwagę na stworzenie warunków umożliwiających szybsze przekazanie tych zadań powiatowym radom narodowym.

Ponadto:

a) zachodzi potrzeba rozszerzenia uprawnień koordynacyjnych PRN w stosunku do przedsiębiorstw planu cen-

tralnego oraz zwiększenie ich wpływu na działalność PGR i POM.

- b) w związku z włączeniem przedsiębiorstw budownictwa terenowego do Białostockiego Zjednoczenia Budownictwa należy, wystąpić do władz centralnych o ustalenie form powiązania ich z powiatowymi radami narodowymi,
- c) konieczne jest przekazanie powiatom uprawnień do wydawania decyzji w sprawach dotychczas załatwianych w I instancji przez wydział Prezydium WRN np. wydawania zezwoleń na prowadzenie zakładów przemysłowych i niektórych usług przez jednostki gospodarki nieuspołecznionej, rejestracji kólek rolniczych i inne.

3. Ogromne znaczenie dla usprawnienia pracy ma przekazanie gromadzkim radom narodowym wymiaru podatku gruntowego oraz księgowości podatkowej. Eksperyment dokonany w roku bieżącym w pow. łąpskim, jak wykazują dotychczasowe wyniki realizacji planu finansowego (102,4%), zdał egzamin i spotkał się z pełną aprobatą rolników. I dlatego Wojewódzka Rada Narodowa postanawia wystąpić do Rady Ministrów o szybsze przekazanie wymiaru podatku gruntowego oraz księgowości podatkowej wszystkim gromadom na terenie województwa.

II. W zakresie działalności Powiatowej Rady Narodowej w Grajewie.

Powiatowa Rada Narodowa w Grajewie, w okresie bieżącej kadencji coraz sprawniej realizowała swoje zadania i funkcje organu władzy państwowej w kierowaniu działalnością gospodarczą, społeczną i kulturalną na terenie powiatu.

Aktywność Powiatowej Rady Narodowej oraz gromadzkich rad narodowych powiatu grajewskiego przynosi konkretne osiągnięcia.

Najwięcej wysiłku włożono w realizację zadań związanych z podnoszeniem produkcji rolnej i w tej dziedzinie widać wyraźny postęp. Szczególnie pomyślnie rozwija się hodowla bydła i trzody chlewnej. Dzięki opracowaniu odpowiednich planów i właściwemu doborowi gospodarstw reprodukcyjnych w pełni zabezpieczono zapotrzebowanie rolników na materiał siewny.

W realizacji zadań związanych z podnoszeniem produkcji rolnej, rady narodowe powiatu grajewskiego coraz ściślej współpracują z kółkami rolniczymi, których działa w powiecie 80.

Słabsze wyniki osiągnięto w umaszynowaniu kólek rolniczych i wykorzystaniu środków Funduszu Rozwoju Rolnictwa na ten cel. Formy instruktażu i pomocy nad prawidłowym wykorzystaniem sprzętu mechanicznego kólek rolniczych nie zostały jeszcze przez Powiatową Radę Narodową należycie wypracowane.

Problemy aktywizacji istniejących na terenie trzech miast i jednego osiedla nie zostały dotąd w pełni rozwiązane.

Na pozytywną ocenę zasługują wysiłki Powiatowej Rady Narodowej w rozwijaniu czynów społecznych, zwłaszcza drogowych.

Przy czynnym udziale komisji, radnych i aktywu PRN oraz gromadzkich rad narodowych, z roku na rok osiągnane są coraz lepsze rezultaty w wielu dziedzinach. Fundusz gromadzki na cele drogowe jest w pełni wykorzystywany, a plany dostaw obowiązkowych oraz wpłat na Społeczny Fundusz Budowy Szkół zostały w całości zrealizowane.

Potrzeby w zakresie szkolnictwa są w zasadzie zaspokojone. Odczuwa się brak fachowych pracowników służby zdrowia w już przygotowanych placówkach.

Z dokonanej analizy sprawozdania z działalności Powiatowej Rady Narodowej w Grajewie wynika, że powiat znajduje się w stanie gospodarczego i społecznego wzrostu.

Problematyka odbytych sesji obejmowała prawie wszystkie problemy rozwoju gospodarczego powiatu zawarte w uchwalonych planach rocznych i wieloletnich. Wśród problemów rozpatrywanych na sesjach dominowały problemy dotyczące rozwoju rolnictwa, co z punktu widzenia potrzeb powiatu grajewskiego i interesów ludności ma szczególne znaczenie. Dokonywana na sesjach analiza prze-

biegu realizacji zadań, występujących trudności i zahamowań pozwoliła Powiatowej Radzie Narodowej w porę podejmować środki, które zabezpieczyły pełną realizację wielu poważnych zadań w dziedzinie inwestycji melioracyjnych, zagospodarowania pomelioracyjnego i innych.

Nadzór nad pracą gromadzkich rad narodowych jest jeszcze niedostateczny. Powiatowa Rada Narodowa nie rozpatrzyła na swych sesjach ani jednego sprawozdania z działalności GRN, a Prezydium PRN dokonało oceny pracy prezydium GRN w zakresie realizacji programu rozwoju gromad tylko w trzech gromadach. Świadczy to o nieprzwiązywaniu właściwej wagi do wykonywania funkcji nadzorczych, które zgodnie z ustawą o radach narodowych należą do podstawowych obowiązków Powiatowej Rady Narodowej.

Celem udzielenia Powiatowej Radzie Narodowej w Grajewie pomocy w pokonaniu trudności wskazanych w złożonym sprawozdaniu, Wojewódzka Rada Narodowa ustala następujące zadania dla Prezydium WRN, które:

1. Poprzez Wydział Rolnictwa i Leśnictwa

- a) spowoduje roztoczenie większej opieki nad istniejącymi w powiecie grajewskim spółkami wodnymi, gdyż 14 z nich dotychczas nie prowadzi żadnej działalności gospodarczej,
- b) podejmie odpowiednie kroki w kierunku szybszej intensyfikacji rozwoju hodowli na terenach zmeliorowanych, gdyż dotychczasowe wyniki w tym zakresie są zbyt niskie w porównaniu do obszarów zmeliorowanych (8931 ha tj. 37% ogólnych użytków zielonych), osiąganych obecnie zbiorów siana oraz poniesionych nakładów finansowych,
- c) szerzej wykorzysta wyniki doświadczeń i osiągnięć naukowych Rolniczego Zakładu Badawczego „Biebrza” dla dalszego rozwoju produkcji rolnej,
- d) zbada wnioski w sprawie dokonania zmian w rejoniacji bydła w części powiatu grajewskiego na korzyść rasy niższej czarno-białej,
- e) rozważy możliwości budowy lecznicy zwierząt na terenie powiatu grajewskiego w przyszłym planie 5-letnim,
- f) przyjdzie z wydatniejszą pomocą w pracach nad szybszym zalesianiem poważnego obszaru gruntów rolniczo-nieużytecznych.

2. Poprzez Woj. Komisję Planowania Gospodarczego.

- a) zbada możliwości pełniejszego wykorzystania rejonu „Kuwas” dla upraw przemysłowych np. konopi oraz budowy zakładu dla ich wykorzystania,
- b) poczyni dalsze starania dla podjęcia inwestycji przemysłowych jak również zwiększenie mocy produkcji już istniejących zakładów w takim stopniu, któryby pozwalał zatrudnić występujące na terenie powiatu grajewskiego nadwyżki siły roboczej. W pracach tych należy zwrócić uwagę na wykorzystanie istniejących budynków po nieczynnych zakładach produkcyjnych.
- c) rozważy możliwości zorganizowania na terenie pow. grajewskiego technikum o kierunku rolniczym,
- d) wystąpi do Dyrekcji Okręgowych Kolei Państwowych o podjęcie budowy przejścia ponad torami w Prostkach, gdyż obecnie dojeżdżenie do osiedla drogą okrężną jest bardzo uciążliwe dla ludności,
- e) wystąpi do Związku Spółdzielni Mleczarskich w Warszawie w sprawie budowy w najbliższych latach zakładu mleczarskiego w Szczuczynie, co pozwoliłoby na wydatne rozszerzenie skupu mleka.

3. Poprzez Wydział Zdrowia i Opieki Społecznej

przyjdzie z pomocą w zaspokojeniu występujących potrzeb w zakresie kadry fachowej służby zdrowia ze szczególnym uwzględnieniem kadr specjalistów.

4. Poprzez Kuratorium Okręgu Szkolnego

wykorzysta istniejące na terenie powiatu możliwości dalszego rozwoju szkół przysposobienia rolniczego.

Jednocześnie Wojewódzka Rada Narodowa zobowiązuje:

- 1) Powiatową Radę Narodową w Grajewie do kierowania się w pracy nad umacnianiem swej roli wytycznymi zawartymi w załączniku do niniejszej uchwały.

2) Komisje WRN do nawiązania ściślejszej współpracy z Komisjami PRN i GRN oraz przyjęcia im z pomocą w realizacji stojących przed nimi zadań i w rozwijaniu nowych kierunków działania oraz udzielania odpowiedniej pomocy w realizacji wytycznych,

3) Powiatowe Rady Narodowe, by spowodowały zapoznanie swych Komisji z treścią niniejszej uchwały i wytycznymi celem ustalenia zadań na odcinku usprawnienia ich działalności.

4) Prezydium WRN do:

- a) usprawnienia systematycznego nadzoru nad prezydiami PRN oraz ich wydziałami przez wydziały WRN oraz pomocy w usprawnieniu ich działalności zgodnie z wytycznymi niniejszej uchwały oraz zadaniami wpływającymi z procesu decentralizacji,
- b) zaznajomienia z treścią niniejszej uchwały oraz wytycznymi wszystkich prezydiów i kierowników wydziałów stopnia powiatowego celem wyciągnięcia na ich podstawie wniosków dla dalszego usprawnienia swej pracy.

Wojewódzka Rada Narodowa wyraża przekonanie, że wszystkie powiatowe rady narodowe wykorzystają niniejszą uchwałę w pracach nad umocnieniem swej pozycji oraz zabezpieczeniem prawidłowego wykonania zwiększających się w procesie decentralizacji zadań przez gromadzką radę narodową, ich prezydium oraz własne prezydium i wydziały.

Wojewódzka Rada Narodowa zobowiązuje Prezydium WRN do przeprowadzenia szczegółowej analizy wszystkich wniosków przedstawionych przez Powiatową Radę Narodową w Grajewie, wniosków i uwag zgłoszonych w dyskusji oraz zajęcia w tych sprawach stanowiska.

O podjętych decyzjach Prezydium WRN powiadomi Powiatową Radę Narodową oraz przewodniczących Komisji WRN.

Sprawozdanie z wykonania niniejszej uchwały winno być przedłożone Wojewódzkiej Radzie Narodowej na jednej z sesji w 1963 r.

Podaje się do wiadomości.

Sekretarz Prezydium Z-ca Przewodniczącego Prezydium
Jerzy Koszel Edmund Szczepański

ZAŁĄCZNIK DO UCHWAŁY Nr 38/8 Wojewódzkiej Rady Narodowej w Białymstoku

z dnia 21 listopada 1962 r.

WYTYCZNE

Wojewódzkiej Rady Narodowej w Białymstoku
w sprawie pracy Powiatowej Rady Narodowej w Grajewie.

Dla dalszego umocnienia pozycji rad i ich organów oraz usunięcia występujących jeszcze niedociągnięć w ich pracy Wojewódzka Rada Narodowa ustala niniejsze wytyczne:

I. Rola Rady na Sesji.

1. Konieczność umocnienia roli Powiatowej Rady Narodowej na sesjach wymaga obejmowania planami sesji węższych, najbardziej zasadniczych z punktu widzenia interesów ludności spraw terenu. W dotychczasowych planach prac ograniczono się przeważnie do problemów związanych z ustaleniem planów gospodarczych i budżetów, podnoszeniem produkcji rolnej oraz wykonaniem obowiązków wobec Państwa, pomijając inne istotne dla rozwoju powiatu problemy np. problemy związane z podnoszeniem poziomu kultury i zwiększeniem oddziaływania na wzrost świadomości społecznej, praworządności itp.

2. W związku z rozszerzeniem roli koordynacyjnej powiatowych rad narodowych należy w szerszym stopniu korzystać z prawa kontroli i koordynacji, przewidzianych w planach pracy rozpatrywanie na sesji sprawozdań z działalności przedsiębiorstw i instytucji nie podporządkowanych bezpośrednio PRN celem skoordynowania działalności w dziedzinie rolnictwa, produkcji i usług przemysłu terenowego,

spółdzielczości pracy rzemiosła, spółdzielczości zaopatrzenia i zbytu itp.

3. Celem usunięcia zaniedbań w wykonywaniu nadzoru, który należy do podstawowych obowiązków Powiatowej Rady Narodowej należy rozpatrywać na sesjach sprawozdania z działalności gromadzkich rad narodowych.

Ma to ogromne znaczenie dla zabezpieczenia prawidłowej realizacji zadań stojących przed GRN. Obok tej formy nadzoru, należy przewidzieć środki pozwalające na szersze upowszechnianie osiągnięć w pracy GRN, form i wyników pracy masowo-organizacyjnej itp.

4. W celu zabezpieczenia warunków, które ułatwiają Radzie sprawowanie systematycznej kontroli pracy Prezydium na sesji należy zobowiązać Prezydium do:

- a) systematycznego składania sprawozdań z wykonania uchwał Rady,
- b) informowanie Rady na każdej sesji o swej działalności w okresach między sesjami, ze szczególnym uwzględnieniem realizacji zadań planu gospodarczego i budżetu oraz sytuacji gospodarczej powiatu,
- c) informowanie Rady o wykonaniu zadań, wpływających dla powiatu z problemowych uchwał Wojewódzkiej Rady Narodowej. Pożądanym byłoby, aby tego rodzaju praktyka była stosowana również przez prezydium GRN, które by informowały gromadzką radę narodową na sesjach o wykonaniu zadań wpływających dla nich z uchwał PRN,
- d) składanie sprawozdań o zmianach na stanowiskach kierowniczych celem uzyskania stanowiska Rady w tej sprawie.

5. Poważnym zadaniem jest właściwe przygotowanie i przeprowadzenie sesji. W tym celu należy szerzej wiązać do spraw związanych z przygotowaniem sesji komisje PRN, właściwie ze względu na problemy sesji.

6. Projekty wszystkich uchwał, mających wejść pod obrady sesji, winny otrzymać zainteresowane komisje w takim czasie, aby miały one możliwość ustosunkowania się do nich merytorycznie.

7. Projekty uchwał PRN oraz materiały będące przedmiotem obrad sesji winny otrzymywać również radni w celu przekonsultowania ich w okręgach wyborczych ewentualnie w terenowych KFJN, w swym środowisku itp. oraz zebrania wniosków w oparciu o zgłoszone postulaty.

8. Należy uchwalić regulamin pracy Powiatowej Rady Narodowej uwzględniający wskazania VIII Plenum KC PZPR w zakresie wzmocnienia roli Rady oraz określenia zasad nowych stosunków między komisjami a wydziałami, zapewnienia radnym ochrony prawnej itp. Jednocześnie należy zabezpieczyć ściśle przestrzeganie postanowień zawartych w regulaminie oraz pełne stosowanie ich w praktyce.

W regulaminie pracy Rady należałoby przewidzieć powołanie Zespołu Przewodniczących Komisji. Zespół Przewodniczących Komisji może spełnić poważną rolę w ustaleniu wspólnie z Prezydium sposobu przygotowywania sesji, koordynacji działalności Komisji oraz w szeregu innych istotnych dla pracy Rady sprawach.

II. Działanie Rady poprzez Komisje.

1. Powiatowa Rada Narodowa powinna zwrócić uwagę na:

- a) rozszerzenie w regulaminie pracy Rady uprawnień i zakresu działalności Komisji PRN w stosunku do wydziałów, celem nadania komisjom charakteru współdecydującego, występującego samodzielnie w stosunku do wydziałów,
- b) ustalenie rodzajów spraw, w których komisje miałyby prawo wydawania wiążących opinii w sprawach należących do właściwości wydziałów,
- c) ustalenia spraw, które kierownicy wydziałów musieliby konsultować z komisjami,
- d) zapraszanie przedstawicieli komisji na posiedzenia Prezydium PRN celem wysłuchania spostrzeżeń i opinii komisji zainteresowanych rozpatrywanymi zagadnieniami,
- e) zapewnienie komisjom prawa wyrażania opinii przy zmianach kadrowych na stanowiskach kierowniczych w wydziałach kontrolowanych przez komisje,
- f) uzgadniania z komisjami zmian w budżecie.

2. Należy spowodować nawiązanie ściślejszej współpracy komisji PRN z komisjami gromadzkich rad narodowych. Formy tej współpracy jak wynika z doświadczeń komisji innych PRN powinny między innymi uwzględniać:

- przeprowadzanie kontroli na terenie gromad przy udziale zainteresowanej komisji GRN,
- przeprowadzania określonych prac wspólnie z komisjami GRN,
- szerszą wymianę doświadczeń,
- szerokie włączenie się w tok prac związanych z przygotowaniem sesji PRN, na których gromadzkie rady naładowe składają sprawozdania.

3. Należy spowodować szersze uwzględnianie w planach pracy komisji kontroli działalności wydziałów ze szczególnym zwróceniem uwagi na załatwianie spraw obywateli, ich bolączek oraz kulturę i organizację pracy wydziałów.

III. Działanie Rady poprzez Prezydium.

W działalności Prezydium należy zwrócić szczególną uwagę na:

- należyte wykonywanie uchwał Powiatowej Rady Narodowej, wniosków komisji, interpelacji radnych itp.,
- uwzględnienie w planach pracy Prezydium zagadnień problemowych, wypływających z planów pracy Rady,
- współdziałanie z komisjami oraz udzielanie im większej pomocy przy wykonywaniu zadań,
- informowanie komisji o wynikach inspekcji przeprowadzonych przez organa kontroli w wydziałach załatwiających sprawy w dziedzinie dla której zostały powołane komisje,
- potrzebę nasilenia i zapewnienia systematyczności w wykonywaniu uprawnień nadzorczych przez Prezydium PRN w stosunku do prezydów GRN oraz pomoc jaką zapewnia Prezydium w realizacji planów rozwoju gromad oraz usprawnieniu działalności biur gromadzkich.

IV. Działanie Rady poprzez Radnych.

1. Zadania, jakie stoją przed radami narodowymi w zakresie utrzymywania stałej, systematycznej więzi z ludnością wymagają zwrócenia uwagi na podjęcie wspólnie z organizacjami politycznymi i społecznymi wysiłków w kierunku podniesienia roli społecznej radnego oraz jego autorytetu.

W tym celu należy:

- rozszerzyć prawa radnego do zgłaszania interpelacji w okresie między sesjami i to nie tylko do Prezydium, ale i do kierowników wydziałów jak również na sesjach pod adresem kierowników organów niepodporządkowanych Radzie,
- ustalić ściślejszą więź radnego z określonym terenem,
- zwrócić większą uwagę na właściwą realizację wniosków zgłoszonych przez wyborców.

Dla bliższego powiązania radnego z wyborcami należałoby:

- planować spotkania radnych z wyborcami i w tym celu nawiązać ściślejszą współpracę z Komitetami Frantu Jedności Narodu,
- organizować w miarę możliwości dyżury radnych w okręgach wyborczych podobnie jak to stosują radni w powiecie białostockim.

2. Zagadnieniem szczegółowej wagi jest podniesienie dyscypliny pracy radnych w pracach sesji i komisji. Jak wynika bowiem z danych statystycznych przeciętna frekwencja na ostatnich sesjach PRN wynosi około 65%, a pewna część radnych nie usprawiedliwia swojej nieobecności. W związku z tym należy w porozumieniu z właściwymi organizacjami politycznymi ustalić środki prowadzące do zwiększenia aktywności radnych.

Dokonywanie określonych analiz udziału radnych w pracach Rady i Komisji oraz przygotowanie Radzie odpowiednich wniosków w tych sprawach należy powierzyć Komisji Mandatowej.

Poz. 157

UCHWAŁA Nr 37/248

Prezydium Wojewódzkiej Rady Narodowej w Białymstoku

z dnia 4 października 1962 r.

w sprawie zmiany struktury organizacyjnej Wydziału Organizacyjno-Prawnego Prezydium WRN.

Na podstawie art. 59 ust. 2 ustawy z dnia 25 stycznia 1958 r. o radach narodowych (Dz. U. Nr 5, poz. 16) oraz § 2 ust. 1 i § 3 ust. 1 i 3 rozporządzenia Rady Ministrów z dnia 24 listopada 1961 r. w sprawie zasad tworzenia wydziałów przez prezydium rad narodowych (Dz. U. Nr 53 poz. 300) Prezydium Wojewódzkiej Rady Narodowej postanawia: wprowadzić do struktury organizacyjnej wydziału Organizacyjno-Prawnego, ustalonej w punkcie 11 uchwały Nr 5/21 z dnia 1. II. 1962 r. w sprawie utworzenia wydziałów Prezydium Wojewódzkiej Rady Narodowej oraz określenia ich szczegółowego zakresu działania i organizacji wewnętrznej, następujące zmiany:

- w § 2 ust. 1 pkt. 5 lit. c skreślić: „referat szkoleniowy”.
- w § 2 ust. 1 pkt. 5 dodać pkt. 6 w brzmieniu „Oddział Szkoleniowy.
- ustala się następujący szczegółowy zakres działania Oddziału Szkoleniowego:
 - organizowanie kursów szkoleniowych dla członków i pracowników prezydiów rad narodowych oraz załatwianie innych spraw związanych z doszkalcaniem pracowników prezydiów rad narodowych,
 - prowadzenie spraw związanych ze szkoleniem i egzaminami praktykantów zatrudnionych w prezydiach rad narodowych,
 - prowadzenie bezpośredniego nadzoru nad działalnością Ośrodka Szkoleniowego,
 - opracowywanie wytycznych dotyczących planowania i zgłaszania przez prezydium rad narodowych niższego stopnia stypendiów fundowanych studentom szkół wyższych,
 - prowadzenie spraw stypendiów studentom szkół wyższych ufundowanych przez Prezydium WRN,
 - prowadzenie spraw związanych z odbywaniem praktyk przez studentów szkół wyższych,
 - udzielanie pomocy komórkom wydziałów organizacyjno-prawnych prezydiów powiatowych (miejskich) rad narodowych powołanym do załatwiania spraw szkoleniowych i stypendialnych oraz nadzór nad działalnością tych komórek,
 - załatwianie odwołań, skarg i wniosków w sprawach szkoleniowych i stypendialnych.
- Ze szczegółowego zakresu działania Oddziału Spraw Pracowniczych skreślić zadania wyszczególnione pod literą g, p, u, w, y.

Uchwała wchodzi w życie z dniem 1 października 1962 r. Wykonanie uchwały zleca się Wydziałowi Organizacyjno-Prawnemu.

Sekretarz Prezydium

Jerzy Koszel

Przewodniczący Prezydium

inż. Jerzy Popko

Poz. 158

UCHWAŁA Nr 41/294

Prezydium Wojewódzkiej Rady Narodowej w Białymstoku

z dnia 8 listopada 1962 r.

w sprawie zmiany zakresu działania i organizacji wewnętrznej Wydziału Gospodarki Komunalnej i Mieszkaniowej Prezydium WRN w Białymstoku.

Na podstawie art. 59 ust. 2, ustawy z dnia 25 stycznia 1958 r. o radach narodowych (Dz. U. Nr 5, poz. 16), § 2 i 3 rozporządzenia Rady Ministrów z dnia 24 listopada 1961 r. w sprawie zasad tworzenia wydziałów przez prezydium rad

narodowych (Dz. U. Nr 53, poz. 300) oraz w związku z utworzeniem Wojewódzkiego Zrzeszenia Gospodarki Komunalnej i Mieszkaniowej, Prezydium WRN postanawia określić w oparciu o wytyczne Ministra Gospodarki Komunalnej nowy zakres działania i organizację wewnętrzną Wydziału Gospodarki Komunalnej i Mieszkaniowej jak następuje:

I. Zakres działania.

§ 1

Do zakresu działania Wydziału Gospodarki Komunalnej i Mieszkaniowej należy:

1. Opracowywanie wytycznych dotyczących zasad funkcjonowania wydziałów (referatów) gospodarki komunalnej i mieszkaniowej prezydiów rad narodowych niższych stopni, Wydziału Spraw Lokalowych Prezydium Miejskiej Rady Narodowej w Białymstoku oraz sprawowanie w tym zakresie nadzoru i kontroli.

2. Opracowywanie wytycznych, sprawowanie nadzoru, instruktażu i kontroli działalności wydziałów gospodarki komunalnej i mieszkaniowej prezydiów rad narodowych niższych stopni w zakresie spraw objętych działaniem wydziału gospodarki komunalnej i mieszkaniowej Prezydium Wojewódzkiej Rady Narodowej.

3. Załatwianie w trybie odwołań i nadzoru w ramach KPA spraw o charakterze administracyjnym wynikających z:

- a) dekretu o najmie lokali,
- b) ustawy o remontach i odbudowie oraz o wykańczaniu budowy i nadbudowie budynków mieszkalnych,
- c) ustawy o gospodarce terenami w miastach i osiedlach,
- d) ustawy o sprzedaży przez Państwo domów i działek budowlanych,
- e) ustawy o zaopatrywaniu ludności w wodę,
- f) prawa lokalowego,
- g) ustawy o cmentarzach i chowaniu zmarłych,
- h) ustawy o utrzymaniu czystości i porządku w miastach i osiedlach,
- i) art. 33 ustawy o zasadach i trybie wywłaszczenia nieruchomości,
- j) przepisów dotyczących podziału nieruchomości,
- k) innych przepisów dotyczących gospodarki komunalnej i mieszkaniowej.

4. Organizowanie, programowanie i finansowanie budownictwa mieszkaniowego ze środków własnych ludności.

5. Wydział Gospodarki Komunalnej i Mieszkaniowej realizuje odpowiednio swoje zadania w stosunku do gospodarki komunalnej i mieszkaniowej w całym województwie z uwzględnieniem obowiązków i uprawnień Wojewódzkiego Zrzeszenia Gospodarki Komunalnej i Mieszkaniowej i prezydiów rad narodowych niższych stopni.

II. Organizacja wewnętrzna.

§ 2

1. Dla zapewnienia właściwej organizacji pracy i funkcjonowania Wydziału Gospodarki Komunalnej i Mieszkaniowej, dzieli się Wydział na następujące jednostki organizacyjne:

- 1) Oddział Administracyjny,
 - a) Referat Gospodarki Terenami,
 - b) Referat Gospodarki Mieszkaniowej,
 - c) Referat Ogólno-Organizacyjny,
- 2) Oddział Spraw Lokalowych,
- 3) Referat Budownictwa Mieszkaniowego.

2. Na czele Wydziału Gospodarki Komunalnej i Mieszkaniowej stoi kierownik Wydziału, który kieruje całokształtem działalności Wydziału przy pomocy jednego zastępcy.

3. Zakres obowiązków zastępcy kierownika Wydziału określa kierownik Wydziału.

III. Szczegółowy zakres działania Wydziału

§ 3.

Do zakresu działania Wydziału należy:

1. Oddział Administracyjny:

nadzorowanie, koordynowanie i kontrola działalności organów gospodarki komunalnej i mieszkaniowej prezydiów rad narodowych niższych stopni w zakresie gospodarki mieszkaniowej i terenami nierolniczymi oraz opracowywanie wytycznych dotyczących zasad funkcjonowania tych organów, a w szczególności wykonywanie w trybie odwołań i nadzoru:

- 1) przepisów ustawy o gospodarce terenami w miastach i osiedlach w sprawach:
 - przekazywania terenów w wieczyste użytkowanie i użytkowanie,
 - wysokości opłat za wieczyste użytkowanie i użytkowanie,
 - wymiaru i poboru opłat adiacenckich,
 - rozwiązywania umów o wieczyste użytkowanie,
 - przejścia na własność Państwa mienia osób opuszczających kraj i tracących obywatelstwo polskie,
- 2) przepisów ustawy o sprzedaży przez Państwo domów i działek budowlanych w sprawach:
 - sprzedaży nieruchomości,
 - decyzji o zamianie gruntu,
- 3) przygotowanie Prezydium Wojewódzkiej Rady Narodowej spraw dotyczących:
 - ustalenia cenników opłat za wieczyste użytkowanie i użytkowanie,
 - realizacji prawa pierwokupu,
 - dysponowania mieniem po niemieckich osobach prawnych prawa publicznego, które przeszło na własność Państwa,
- 4) przepisów dekretu o najmie lokali w przedmiocie ustalenia wysokości czynszu,
- 5) przepisów ustawy o remontach i odbudowie oraz o wykańczaniu budowy i nadbudowie budynków mieszkalnych w sprawach:
 - remontów i odbudowy budynków mieszkalnych, ich wykończenia i nadbudowy,
 - ustalania wysokości kosztów dokonanych robót,
 - prawa użytkowania,
 - przejęcia nieruchomości na własność Państwa,
- 6) przepisów ustawy o zaopatrywaniu ludności w wodę, w sprawach:
 - odstępowania nadwyżek wody z urządzeń jednostek gospodarczych na cele zaopatrzenia ludności i doprowadzenia tych urządzeń do należytego stanu technicznego,
 - przymusowego podłączenia nieruchomości do sieci wodociągowej,
 - zwrotu opłat za zużycie wody ponad kontygent,
- 7) przepisów ustawy o utrzymaniu czystości i porządku w miastach i osiedlach, w sprawach:
 - obowiązków utrzymania czystości i porządku na terenie nieruchomości,
 - przymusowego podłączenia nieruchomości do miejscowej sieci kanalizacyjnej,
- 8) przepisów dotyczących podziału nieruchomości w przedmiocie zezwoleń na podział nieruchomości,
- 9) opracowywanie projektów decyzji o charakterze administracyjnym w sprawach należących do kompetencji wydziału lub Prezydium Wojewódzkiej Rady Narodowej, dotyczące usunięcia osób (instytucji) z budynków wywłaszczonych,
- 10) przygotowywanie projektów uchwał i wniosków Prezydium Wojewódzkiej Rady Narodowej, kontrolowanie wykonania uchwał Wojewódzkiej Rady Narodowej, jej Prezydium i wniosków komisji Wojewódzkiej Rady Narodowej oraz uchwał i innych aktów prawnych władz i organów nadrzędnych dotyczących działalności wydziału,

- 11) opracowywanie wniosków w sprawach wykonania ustawy o cmentarzach i chowaniu zmarłych w przedmiocie:
 - zamknięcia cmentarzy, przejęcia cmentarzy wyznaniowych na rzecz Państwa,
 - udzielanie zezwoleń na użycie terenu cmentarnego na inne cele przed lub po upływie 40 lat od ostatniego pochowania zwłok,
- 12) wydawanie wytycznych, sprawowanie nadzoru i kontroli w zakresie orzecznictwa administracyjnego organów gospodarki komunalnej i mieszkaniowej prezydiów rad narodowych niższych stopni,
- 13) prowadzenie spraw pracowniczych i dyscypliny pracy oraz spraw gospodarczych i kancelaryjnych wydziału.

2. Oddział Spraw Lokalowych:

- 1) opracowywanie wytycznych przeprowadzenia instruktażu i kontroli pracy organów spraw lokalowych prezydiów rad narodowych niższych stopni,
- 2) nadzorowanie i instruowanie terenowych organów spraw lokalowych pod kątem prowadzenia jednolitej gospodarki lokalami z uwzględnieniem warunków miejscowych miast i osiedli,
- 3) rozpatrywanie odwołań w przypadkach przewidzianych prawem lokalowym oraz w ustawie z dnia 28 maja 1957 roku o wyłączeniu spod publicznej gospodarki lokalami domów jednorodzinnych oraz lokali w domach spółdzielni mieszkaniowych i rozpatrywanie spraw z zakresu publicznej gospodarki lokalami i ustawy o wyłączeniu spod publicznej gospodarki lokalami domów jednorodzinnych i lokali w trybie nadzoru i na skutek skarg,
- 4) instruowanie i sprawowanie nadzoru nad działalnością wydziałów spraw lokalowych w zakresie ich kontroli nad przydziałem mieszkań pozostających w dyspozycji zakładów pracy i spółdzielni budownictwa mieszkaniowego, pod kątem zgodności tych przydziałów z obowiązującymi przepisami i wytycznymi Rady Ministrów,
- 5) prowadzenie szkolenia pracowników organów spraw lokalowych w prezydiach rad narodowych.

3. Referat Budownictwa Mieszkaniowego:

- 1) analizowanie i ustalenie w skali wojewódzkiej potrzeb w zakresie pomocy Państwa dla budownictwa mieszkaniowego ze środków własnych ludności,
- 2) opracowywanie wniosków w zakresie zabezpieczenia terenów pod budownictwo ze środków własnych ludności oraz ich odpowiednie przygotowywanie (opracowanie geodezyjne, urbanistyczne i uzbrojenie),
- 3) opracowywanie rozdzielników kredytowych i materiałów dla budownictwa ze środków własnych ludności,
- 4) sprawowanie nadzoru nad przebiegiem realizacji budownictwa ze środków własnych ludności,
- 5) popularyzowanie budownictwa ze środków własnych ludności,
- 6) programowanie budownictwa mieszkaniowego wszystkich typów rad narodowych, zakładowego i ze środków własnych ludności,
- 7) opracowywanie Prezydium Wojewódzkiej Rady Narodowej materiałów zbiorczych i analiz z zakresu budownictwa mieszkaniowego.

Postanowienia końcowe

§ 4

1. Tracą moc przepisy uchwały Nr 5/21 Prezydium Wojewódzkiej Rady Narodowej w Białymstoku z dnia 1 lutego 1962 roku w sprawie utworzenia Wydziałów Prezydium Wojewódzkiej Rady Narodowej oraz określenia ich szczegó-

wego zakresu działania i organizacji wewnętrznej, w części dotyczącej Wydziału Gospodarki Komunalnej i Mieszkaniowej Prezydium Wojewódzkiej Rady Narodowej.

2. Uchwała niniejsza wchodzi w życie z dniem 1 listopada 1963 roku.

Sekretarz Prezydium Z-ca Przewodniczącego Prezydium
Jerzy Koszel **Edmund Szczepański**

Poz. 159

UCHWAŁA Nr 41/286 ¹⁾

Prezydium Wojewódzkiej Rady Narodowej w Białymstoku
 z dnia 8 listopada 1962 roku

w sprawie utworzenia organizacji gospodarczej pod nazwą „Wojewódzkie Zrzeszenie Gospodarki Komunalnej i Mieszkaniowej w Białymstoku”.

Na podstawie art. 4 ust. 2 jednolitego tekstu dekretu z dnia 26 października 1950 roku o przedsiębiorstwach państwowych (Dz. U. z 1960 r. Nr 18, poz. 111) § 20 uchwały Nr 233 Rady Ministrów z dnia 26 lipca 1962 r. w sprawie usprawnienia organizacji gospodarki komunalnej i mieszkaniowej (Mon. Pol. Nr 63, poz. 299), oraz w oparciu o zgodę Ministra Gospodarki Komunalnej z dnia 30 października 1962 roku, Prezydium Wojewódzkiej Rady Narodowej uchwala, co następuje:

§ 1

Tworzy się organizację gospodarczą pod nazwą „Wojewódzkie Zrzeszenie Gospodarki Komunalnej i Mieszkaniowej w Białymstoku”, zwane dalej Zrzeszeniem.

§ 2

W Zrzeszeniu są zrzeszone przedsiębiorstwa i zakłady oraz inne gospodarujące jednostki budżetowe z zakresu gospodarki komunalnej i mieszkaniowej podległe Prezydium Wojewódzkiej Rady Narodowej i prezydiom miejskich rad narodowych.

§ 3

1. Celem Zrzeszenia jest stwarzanie warunków wszechstronnego rozwoju i sprawnej działalności zrzeszonych jednostek organizacyjnych gospodarki komunalnej i mieszkaniowej zgodnie z planami gospodarczymi i potrzebami ludności przez udzielanie tym jednostkom, prezydiom rad narodowych niższych szczebli i ich organom gospodarki komunalnej i mieszkaniowej — pomocy w realizacji postępu technicznego, ekonomicznego i organizacyjnego.

2. Do zrzeszenia należą również sprawy pomocy technicznej, ekonomicznej i organizacyjnej w zakresie budowy, eksploatacji i utrzymania urządzeń komunalnych w gromadach.

3. Zrzeszenie przy wykonywaniu swych zadań nie może naruszać uprawnień prezydiów rad narodowych niższych stopni oraz zastrzeżonej prawnie samodzielności przedsiębiorstw.

§ 4

1. Zrzeszenie jest organizacją gospodarczą, działająca w ramach narodowych planów gospodarczych według zasad rozrachunku gospodarczego, rozlicza się z budżetem Państwa poprzez budżet terenowy Prezydium Wojewódzkiej Rady Narodowej w Białymstoku i jest głównym dysponentem budżetowym.

2. Koszty utrzymania Zrzeszenia pokrywane są z wpłat zrzeszonych w nim przedsiębiorstw i obciążają koszty własne tych przedsiębiorstw.

¹⁾ uwzględnia zmiany dokonane uchwałą Nr 47/345 Prezydium Wojewódzkiej Rady Narodowej z dnia 22 grudnia 1962 r.

3. Środki trwałe i obrotowe, niezbędne do wykonywania planowanych zadań Zrzeszenia, określa jego plan finansowy zatwierdzony w przypisanym trybie.

§ 5

1. Zrzeszenie jest podporządkowane Prezydium Wojewódzkiej Rady Narodowej, które wykonuje bezpośredni nadzór oraz wydaje wytyczne i sprawuje kontrolę nad jego działalnością.

2. Nadzór zwierzchni nad Zrzeszeniem sprawuje Minister Gospodarki Komunalnej.

§ 6

Zrzeszenie upoważnione jest do dokonywania podziału limitów dla zrzeszonych jednostek gospodarczych na podstawie zatwierdzonego przez Prezydium Wojewódzkiej Rady Narodowej planu techniczno-ekonomicznego oraz do nadzoru i kontroli nad jego wykonaniem.

§ 7

Zrzeszenie może w razie potrzeby inicjować i prowadzić działalność gospodarczą niezbędną dla należytego wykonywania zadań należących do zakresu jego działania lub dla zaspokojenia potrzeb zrzeszonych w nim przedsiębiorstw i innych jednostek gospodarczych.

§ 8

1. Na czele Zrzeszenia stoi dyrektor, który kieruje całokształtem jego działalności i ponosi za nią odpowiedzialność.

2. Organem opiniodawczym i doradczym w zakresie podstawowych zagadnień Zrzeszenia jest kolegium utworzone na podstawie powołanych we wstępie przepisów uchwały Rady Ministrów.

§ 9

Osobami upoważnionymi do składania w imieniu Zrzeszenia oświadczeń w zakresie jego praw i obowiązków majątkowych oraz do podpisywania dokumentów obrotu pieniężnego są: dyrektor i jego zastępca, oraz pełnomocnicy w przypadku ich ustanowienia w myśl art. 17 dekretu o przedsiębiorstwach państwowych.

§ 10

Do czasu ustalenia jednolitych zasad systemu finansowego, w Zrzeszeniu stosuje się:

1. w zakresie zasad systemu finansowego przepisy zarządzenia Ministra Finansów oraz Ministra Budownictwa i Przemysłu Materiałów Budowlanych z dnia 25 czerwca 1959 roku w sprawie zasad systemu finansowego wojewódzkich zjednoczeń przedsiębiorstw państwowego przemysłu terenowego, wojewódzkich zjednoczeń przemysłu terenowego materiałów budowlanych oraz wojewódzkich zarządów budownictwa terenowego (Mon. Pol. Nr 62, poz. 317);

2. w zakresie wynagradzania pracowników zasady określone w uchwale Nr 192 Rady Ministrów z dnia 16 kwietnia 1956 roku w sprawie zasad wynagradzania pracowników zatrudnionych w centralnych zarządach i zarządach (Mon. Pol. Nr 33, poz. 412), według tabeli plac „B”.

§ 11

Szczegółowy zakres, zasady działania i organizację Zrzeszenia, a w szczególności zadania Zrzeszenia, kompetencje dyrektora, skład i sposób działania kolegium, wykaz zrzeszonych przedsiębiorstw i innych jednostek gospodarczych

oraz inne ważne dla działalności Zrzeszenia sprawy określa statut Zrzeszenia stanowiący załącznik do niniejszej uchwały.

§ 12

Uchwała wchodzi w życie z dniem podpisania.

Sekretarz Prezydium
Jerzy Koszel

Z-ca Przewodniczącego Prezydium
Edmund Szczeptański

Załącznik do uchwały Nr 41/286
Prezydium Wojew. Rady Narodowej
w Białymstoku
z dnia 8 listopada 1962 roku

STATUT

Wojewódzkiego Zrzeszenia Gospodarki Komunalnej i Mieszkaniowej w Białymstoku

I. Postanowienia ogólne

§ 1

Wojewódzkie Zrzeszenie Gospodarki Komunalnej i Mieszkaniowej w Białymstoku zwane dalej „Zrzeszeniem”, działa na podstawie uchwały Nr 233 Rady Ministrów z dnia 26 lipca 1962 roku w sprawie usprawnienia organizacji gospodarki komunalnej i mieszkaniowej (Mon. Pol. Nr 63, poz. 299) uchwały Nr 41/286 Prezydium Wojewódzkiej Rady Narodowej w Białymstoku z dnia 8 listopada 1962 roku w sprawie utworzenia organizacji gospodarczej pod nazwą „Wojewódzkie Zrzeszenie Gospodarki Komunalnej i Mieszkaniowej w Białymstoku”.

§ 2

1. Siedzibą Zrzeszenia jest miasto Białystok, a teren działalności zrzeszone przedsiębiorstwa i zakłady oraz inne gospodarujące jednostki organizacyjne z zakresu gospodarki komunalnej i mieszkaniowej podległe Prezydium Wojewódzkiej Rady Narodowej i prezydium rad narodowych niższych stopni województwa białostockiego.

2. Wykaz przedsiębiorstw, zakładów i innych jednostek wymienionych w ust. 1 zawiera załącznik Nr 1 do statutu.

§ 3

Zrzeszenie podlega wpisowi do rejestru przedsiębiorstw państwowych i nabywa osobowość prawną z dniem wpisu do rejestru.

II. Cel i zadania Zrzeszenia

§ 4

Celem Zrzeszenia jest stwarzanie warunków wszechstronnego rozwoju i sprawnej działalności zrzeszonych jednostek organizacyjnych gospodarki komunalnej i mieszkaniowej, zgodnie z planami gospodarczymi i potrzebami ludności, przez udzielanie tym jednostkom, i organom gospodarki komunalnej i mieszkaniowej prezydium rad narodowych niższych stopni pomocy w realizacji postępu technicznego, ekonomicznego i organizacyjnego.

§ 5

1. Zrzeszenie realizuje swoje cele w szczególności przez:
1) badanie potrzeb ludności w zakresie gospodarki komunalnej i mieszkaniowej oraz zdolności zrzeszonych jednostek organizacji do ich zaspakajania.

- 2) opracowywanie Prezydium Wojewódzkiej Rady Narodowej projektów kierunku rozwoju, zadań i wytycznych do planów wieloletnich, projektów rocznych planów ustalonych dla prezydiów rad narodowych niższych stopni oraz zbiorczych projektów planów i budżetu;
- 3) udzielanie fachowych porad i pomocy organom gospodarki komunalnej i mieszkaniowej prezydiów rad narodowych niższych stopni oraz zrzeszonym jednostkom organizacyjnym w sprawach planów i budżetów,
- 4) analizę sprawozdań w zakresie wykonania planów i budżetów w szczególności pod kątem widzenia kierunku rozwoju gospodarki komunalnej i mieszkaniowej i uwzględnienia potrzeb ludności,
- 5) opracowywanie wytycznych dotyczących przygotowania techniczno-ekonomicznego inwestycji, udzielanie w zakresie działalności inwestycyjnej fachowej pomocy organom gospodarki komunalnej i mieszkaniowej prezydiów rad narodowych niższych stopni oraz zrzeszonym jednostkom organizacyjnym opracowywanie wytycznych oraz kontrolę gospodarki remontowej;
- 6) inicjowanie, udzielanie operatywnej, fachowej pomocy prezydium rad narodowych, ich organom g. k. i m. oraz zrzeszonym jednostkom organizacyjnym w zakresie postępu technicznego, ekonomicznego i organizacyjnego przez konsultacje, opinie — porady, ekspertyzy, analizy, fachowy instruktaż itp.
- 7) wydawanie — w zakresie ustalonym przez Prezydium Wojewódzkiej Rady Narodowej wytycznych oraz sprawowanie kontroli w zakresie prawidłowej realizacji usług, eksploatacji i wykonawstwa gospodarki maszynami, urządzeniami technicznymi, taborem i sprzętem, gospodarki energetycznej, w zakresie stosowania norm i normatywów oraz bezpieczeństwa i higieny pracy;
- 8) opracowywanie wniosków i wydawanie opinii w zakresie cen i taryf za roboty i usługi;
- 9) opracowywanie wytycznych oraz przeprowadzanie w zakresie ustalonym przez Prezydium Wojewódzkiej Rady Narodowej kontroli dotyczącej zatrudnienia, plac, organizacji i wydajności pracy, gospodarki funduszem plac oraz organizacji szkolenia zawodowego,
- 10) opiniowanie sprawozdań finansowych zrzeszonych przedsiębiorstw na zlecenie prezydiów właściwych rad narodowych, opracowywanie wytycznych dotyczących organizacji rachunkowości w zrzeszonych przedsiębiorstwach;

- 11) prowadzenie spraw dotyczących ekonomiki zaopatrzenia oraz opracowywanie wytycznych i sprawowanie kontroli w zakresie gospodarki materiałowej,
- 12) przeprowadzanie rewizji finansowo-księgowej działalności zrzeszonych jednostek organizacyjnych na zlecenie prezydiów właściwych rad narodowych oraz opracowywanie dla nich wniosków porewizyjnych,
- 13) załatwianie innych spraw, wynikających z zadań zrzeszeń określonych w ust. 1 lub zleconych przez Prezydium Wojewódzkiej Rady Narodowej.

2. Do Zrzeszenia należą również sprawy pomocy technicznej, ekonomicznej i organizacyjnej w zakresie budowy, eksploatacji i utrzymania urządzeń komunalnych w gromadach.

3. Zrzeszenie wydaje zalecenia w sprawach metod planowania i organizowania działalności oraz zarządzania przedsiębiorstwami gospodarki komunalnej i mieszkaniowej.

§ 6

1. Zrzeszenie wydaje zalecenia wiążące zrzeszonym jednostkom organizacyjnym w sprawach dotyczących przestrzegania obowiązujących norm i normatywów techniczno-ekonomicznych oraz warunków i instrukcji technicznych i eksploatacyjnych, zalecenia te nie mogą zmieniać zadań ustalonych w planie.

2. W stosunku do zrzeszonych jednostek organizacyjnych podległych bezpośrednio Prezydium Wojewódzkiej Rady

Narodowej — Zrzeszenie ma wszystkie obowiązki i uprawnienia przysługujące organowi bezpośredniego nadzoru.

§ 7

W zakresie odpowiedzialności i reprezentowania Zrzeszenia stosują się przepisy o przedsiębiorstwach państwowych.

III. Władze i organy Zrzeszenia

§ 8

1. Na czele Zrzeszenia stoi dyrektor, który kieruje całokształtem działalności Zrzeszenia i jest za nią odpowiedzialny.

2. Dyrektor kieruje Zrzeszeniem zgodnie z zasadą jednostosobowego kierownictwa.

3. Dyrektora, zastępcę dyrektora do spraw technicznych, i głównego księgowego Zrzeszenia powołuje Prezydium Wojewódzkiej Rady Narodowej za zgodą Ministra Gospodarki Komunalnej.

§ 9

Do zakresu działania dyrektora Zrzeszenia należy w szczególności:

1. zapewnienie prawidłowego funkcjonowania Zrzeszenia i kierowanie jego działalnością,

2. ustalanie, po akceptacji przez Prezydium Wojewódzkiej Rady Narodowej, struktury organizacyjnej Zrzeszenia.

3. reprezentowanie i zastępowanie Zrzeszenia na zewnątrz, składanie w jego imieniu oświadczeń z zachowaniem obowiązujących przepisów prawnych.

4. wnioskowanie w sprawach powoływania, odwoływania i owansowania dyrektorów, zastępców dyrektora i głównych księgowych przedsiębiorstw podległych prezydium rad narodowych,

5. podejmowanie decyzji i wydawanie zarządzeń zgodnie z zakresem działania Zrzeszenia, po zasięgnięciu opinii kolegium stosownie do jego uprawnień,

6. decydowanie, z zachowaniem odpowiednich przepisów, w sprawach osobowych pracowników Zrzeszenia, ich zaszeregowania, przyznawanie nagród i premii,

7. rozstrzyganie spraw i podejmowanie decyzji dotyczących zagadnień wniesionych przez kierownictwo zrzeszonych jednostek organizacyjnych, podległych Prezydium Wojewódzkiej Rady Narodowej.

§ 10

1. W Zrzeszeniu działa kolegium jako organ opiniodawczy — doradczy w zakresie podstawowych zagadnień Zrzeszenia.

2. W skład kolegium wchodzi: dyrektor Zrzeszenia, zastępca (zastępcy) dyrektora Zrzeszenia i członkowie Zrzeszenia w liczbie do 30 osób.

3. Członków kolegium powołuje przewodniczący Prezydium Wojewódzkiej Rady Narodowej na wniosek prezydiów zainteresowanych rad narodowych tak, by w skład kolegium weszli znawcy wszystkich zrzeszonych branż.

Na członków kolegium mogą być powołani członkowie prezydiów rad narodowych, kierownicy zrzeszonych jednostek organizacyjnych oraz pracownicy organów rad narodowych z zakresu gospodarki komunalnej i mieszkaniowej.

4. W posiedzeniu kolegium mogą brać udział z głosem doradczym zaproszeni specjaliści naukowcy i praktycy oraz przedstawiciele organizacji społecznych i zawodowych.

§ 11

1. Przewodniczącym kolegium jest z urzędu dyrektor Zrzeszenia.

2. Kolegium podejmuje uchwały zwykłą większością głosów, przy obecności co najmniej połowy liczby członków kolegium.

członkowie kolegium mogą zastrzec sobie w protokółne stanowisko w sprawach będących przedmiotem kolegium.

w przypadku podjęcia przez dyrektora Zrzeszenia sprzecznej z uchwałą kolegium, dyrektor Zrzeszenia w terminie siedmiodniowym zawiadomić o tej decyzji Przewodniczącego Prezydium Wojewódzkiej Rady i członków kolegium.

§ 12

Kolegium może wyłonić zespoły branżowe dla rozprawy w sprawach dotyczących działalności przedsiębiorstw (w określonych branżach).

Skład zespołów może być w miarę potrzeby, powołany również fachowcy nie będący członkami kolegium. Zakres działania zespołu określi kolegium w regulaminie kolegium.

§ 13

Przedmiotem obrad kolegium są sprawy przedstawione dyrektorowi Zrzeszenia lub zgłoszone przez członków kolegium mające istotne znaczenie dla Zrzeszenia i jednostek organizacyjnych.

W szczególności kolegium winno rozpatrywać zagadnienia dotyczące:

1. zadań i zadań planowanych rocznych i wieloletnich, w tym w dziedzinie:
- a) podstawowych kierunków działalności Zrzeszenia, w tym w dziedzinie rozwoju oraz poprawy usług i wykonawstwa, w tym w dziedzinie pomocy zrzeszonym jednostkom organizacyjnym oraz organom gosp. kom. i mieszk. prezydium rad narodowych niższych stopni,
- b) podstawowych zagadnień technicznych, eksploatacyjnych, produkcyjnych, ekonomicznych i organizacyjnych, w tym w dziedzinie:
- 1) dyscypliny pracy i płac,
- 2) podejmowanie wspólnych akcji gospodarczych, technicznych, współzawodnictwa pracy, społecznych itp.
- 3) oceny okresowych i rocznych wyników zrzeszonych jednostek organizacyjnych i Zrzeszenia,
- 4) eliminacji wpływów i wydatków Zrzeszenia.
2. Kolegium zwykłą większością głosów, przy obecności co najmniej 2/3 składu osobowego kolegium, podejmuje decyzje mające moc obowiązującą w podstawowych sprawach dotyczących wspólnych przedsięwzięć gospodarczych, społecznych, socjalnych itp., podejmowanych w ramach Zrzeszenia, jak np. budowy i utrzymania wspólnych magazynów, zaopatrzeniowych, organizacji i prowadzenia wspólnej produkcji pomocniczej, baz naprawczych budowy i utrzymania wspólnych ośrodków wypoczynkowych, cśrodków kulturalnych.

§ 14

Kolegium zwołuje dyrektor Zrzeszenia co najmniej raz w kwartał.

Porządek pracy kolegium określa uchwalony przez nie regulamin, akceptowany przez Przewodniczącego Prezydium Wojewódzkiej Rady Narodowej.

IV. Zakres działania Zrzeszenia

§ 15

Zakres działania:

1. w zakresie planowania:

- a) opracowuje Prezydium Wojewódzkiej Rady Narodowej projekty kierunków rozwoju, zadań i wytycznych do planów wieloletnich, projekty rocznych planów ustalonych dla prezydium rad narodowych niższych stopni,
- b) opracowuje zbiorcze projekty planów i budżetów, udziela fachowych porad i pomocy prezydium rad narodowych niższych stopni oraz zrzeszonym jednost-

kom organizacyjnym w sprawach planów i budżetów, sprawuje nadzór i kontrolę nad ich realizacją,

- d) analizuje sprawozdania z wykonania planów i budżetów, sporządza zbiorcze sprawozdania oraz opracowuje kompleksowe analizy działalności gospodarczej i budżetu, w szczególności pod kątem widzenia kierunków rozwoju gospodarki kom. i mieszk. z uwzględnieniem potrzeb ludności.
2. W zakresie działalności inwestycyjnej:
 - a) opracowuje projekty perspektywicznych kierunków i proporcji rozwoju urządzeń komunalnych, z uwzględnieniem m. in. programów realizacyjnych budownictwa mieszkaniowego,
 - b) opracowuje projekty wytycznych dotyczących planowania inwestycyjnego,
 - c) opracowuje zbiorcze projekty planów inwestycyjnych, udziela fachowych porad i pomocy w zakresie działalności inwestycyjnej oraz sprawuje nadzór i kontrolę nad realizacją zadań inwestycyjnych,
 - d) wydaje wytyczne oraz sprawuje nadzór i kontrolę w zakresie przygotowania dokumentacji techniczno-kosztorysowej dla inwestycji,
 - e) zatwierdza lub opiniuje założenia i dokumentację projektowo-kosztorysową w ramach nadanych uprawnień.
3. W zakresie techniki:
 - a) opracowuje plany rozwoju postępu technicznego, plany prac normalizacyjnych oraz w zakresie opracowania, wprowadzenia i kontroli stosowania norm, udziela operatywnej pomocy w zakresie wdrażania postępu technicznego oraz normalizacji,
 - b) inicjuje, nadzoruje, kontroluje i udziela operatywnej pomocy zrzeszonym jednostkom organizacyjnym w zakresie racjonalizacji i wynalazczości,
 - c) wydaje wytyczne, sprawuje nadzór i kontrolę oraz udziela operatywnej pomocy w zakresie wykorzystania maszyn i urządzeń technicznych sprzętu i transportu gospodarki remontowej i energetycznej,
 - d) udziela — w miarę potrzeby i możliwości lub organizuje konsultacje, porady, ekspertyzy itp. w zakresie zagadnień technicznych i techniczno-eksploatacyjnych
4. W zakresie finansowo-księgowym:
 - a) opracowuje wnioski i wydaje opinie w zakresie cen i taryf za roboty i usługi,
 - b) opracowuje instrukcje i udziela pomocy w zakresie organizacji rachunkowości, sprawuje nadzór i kontrolę nad rachunkowością oraz kontrolę wewnętrzną w zrzeszonych jednostkach organizacyjnych,
 - c) prowadzi sprawy dotyczące finansowania i kredytowania gospodarki komunalnej i mieszkaniowej,
 - d) wydaje wytyczne w zakresie normowania środków obrotowych,
 - e) przeprowadza rewizje finansowo-księgowe w zrzeszonych jednostkach w oparciu o plany kontroli lub na zlecenie prezydium właściwych rad narodowych oraz opracowuje dla nich wnioski porównawcze,
 - f) opiniuje sprawozdania finansowe zrzeszonych przedsiębiorstw na zlecenie prezydium właściwych rad narodowych.
5. W zakresie organizacji, zatrudnienia i płac:
 - a) opracowuje wytyczne w zakresie organizacji wewnętrznej zrzeszonych jednostek organizacyjnych, sprawuje nadzór i kontrolę oraz udziela porad i pomocy w zakresie ich struktury organizacyjnej,
 - b) wydaje wytyczne, sprawuje nadzór i kontrolę w zakresie gospodarki funduszem płac i prawidłowości stosowania zasad wynagrodzeń,
 - c) bada strukturę zatrudnienia i przestrzegania dyscypliny pracy,
 - d) organizuje i koordynuje akcję patronacką nad przedsiębiorstwami,

- e) prowadzi sprawy dotyczące normowania pracy,
 f) inicjuje i nadzoruje lub organizuje specjalistyczne szkolenie zawodowe pracowników zrzeszonych jednostek organizacyjnych.
6. W zakresie gospodarki materiałowej:
- a) analizuje materiałowe potrzeby zgrupowanych i podporządkowanych jednostek organizacyjnych,
 b) prowadzi prace związane z planowaniem i rozdzielnictwem materiałów,
 c) wydaje wytyczne, sprawuje nadzór i kontrolę oraz udziela pomocy w zakresie gospodarki materiałowej i jej organizacji w zrzeszonych jednostkach organizacyjnych.
7. W zakresie eksploatacji budynków mieszkalnych i terenów komunalnych będących w zarządzie prezydiów rad narodowych:
- a) opracowuje projekty kompleksowych planów gospodarki zasobami mieszkaniowymi,
 b) ustala wytyczne oraz sprawuje nadzór i kontrolę w zakresie utrzymania i eksploatacji budynków mieszkalnych i terenów komunalnych,
 c) sprawuje nadzór i kontrolę oraz udziela operatywnej pomocy w zakresie realizacji techniczno-eksploatacyjnych zadań planowych zarządów budynków mieszkalnych,
 d) opracowuje wytyczne, sprawuje nadzór i kontrolę w zakresie uzbrojenia terenów komunalnych dla potrzeb budowlanych miast i osiedli,
 e) opracowuje wytyczne, sprawuje nadzór i kontrolę oraz udziela porad i operatywnej pomocy w zakresie organizacji i wykonywania remontów budynków mieszkalnych oraz konserwacji i remontów lokatorskich.
8. W zakresie geodezji miejskiej:
- a) planuje i zleca roboty geodezyjne dla potrzeb gospodarki komunalnej i mieszkaniowej oraz nadzoruje ich wykonawstwo, obsługuje potrzeby geodezyjne służby architektoniczno-budowlanej,
 b) wydaje wytyczne, udziela fachowej pomocy i instruktażu oraz sprawuje nadzór i kontrolę nad zrzeszonymi geodezyjnymi jednostkami organizacyjnymi,
 c) wydaje wytyczne, sprawuje nadzór i kontrolę w zakresie ewidencji gruntów i budynków,
 d) prowadzi składnicę map i dokumentów geodezyjnych oraz sporządza i wydaje odpisy i wyciągi,
 e) opracowuje orzeczenia techniczne wynikające z nadzoru nad miejskimi pracownikami geodezyjnymi.
9. W zakresie spraw techniczno-eksploatacyjnych (produkcyjnych) dotyczących zrzeszonych jednostek organizacyjnych:
- a) opracowuje wytyczne, sprawuje nadzór i kontrolę oraz udziela operatywnej pomocy w zakresie realizacji planów techniczno-eksploatacyjnych przez zrzeszone jednostki organizacyjne,
 b) inicjuje, doradza, sprawuje nadzór i kontrolę w zakresie wdrażania postępu technicznego w działalności tych jednostek,
 c) udziela lub organizuje fachową pomoc w zakresie spraw techniczno-eksploatacyjnych,
 d) ustala wytyczne, sprawuje nadzór i przeprowadza kontrolę stanu bhp w zrzeszonych jednostkach organizacyjnych,
 e) prowadzi sprawy dotyczące ochrony przeciwpożarowej.
- II. W stosunku do zrzeszonych przedsiębiorstw, podległych Prezydium Wojewódzkiej Rady Narodowej poza zadaniami określonymi w ust. 1 Zrzeszenie:
- a) przeprowadza rewizje, wydaje zarządzenia pokontrolne,
 b) analizuje prawidłowość sprawozdań finansowych, wyznacza biegłych księgowych do ich zbadania,

- c) przyjmuje i zatwierdza bilans przedsiębiorstwa,
 d) ustala podział zysku przedsiębiorstw oraz zaliczkowych i rocznych odpisów na fundusze celowe, zgodnie z obowiązującymi przepisami,
 e) zatwierdza zaliczkowo i ostatecznie odpisy na fundusz zakładowy,
 f) zalicza przedsiębiorstwa do odpowiednich kategorii placowych (typów organizacyjnych) zgodnie z obowiązującymi przepisami,
 g) realizuje inne zadania, wynikające z funkcji bezpośredniego nadzoru nad przedsiębiorstwami.
3. W zakresie gospodarki komunalnej wsi Zrzeszenie:
- a) opiniuje i opracowuje wnioski dotyczące budowy, odbudowy i remontów urządzeń komunalnych w gromadach,
 b) opracowuje wytyczne oraz podejmuje inicjatywę w zakresie nობilizacji środków własnych mieszkańców wsi i koordynuje je ze środkami organizacji społecznych, instytucji gospodarczych i państwa,
 c) opiniuje i opracowuje wnioski w zakresie przygotowania dokumentacji dla inwestycji planowych i podejmowanych w czynnie społecznym oraz zabezpiecza fundusze na dokumentację przyszłościową dla tych inwestycji,
 d) opiniuje i opracowuje wnioski w zakresie ustalania i realizacji planów techniczno-eksploatacyjnych dotyczących urządzeń komunalnych na wsi.
 e) opracowuje wytyczne i zgłasza wnioski w zakresie spraw organizacyjnych i ekonomicznych dotyczących budowy, odbudowy, remontów, utrzymania i eksploatacji urządzeń komunalnych w gromadach.
 f) prowadzi sprawy dotyczące inwentaryzacji i statystyki urządzeń komunalnych w gromadach.
4. Szczegółowy zakres czynności poszczególnych jednostek organizacyjnych Zrzeszenia opracowuje i zleca pracownikom do realizacji dyrektor Zrzeszenia.

§ 16

Zadaniem Zrzeszenia jest sprawowanie nadzoru i kontroli oraz udzielanie operatywnej pomocy wydziałom gospodarki komunalnej i mieszkaniowej prezydiów rad narodowych niższych stopni w zakresie spraw objętych działaniem Zrzeszenia.

V. Organizacja wewnętrzna Zrzeszenia

§ 17

1. Dla zapewnienia właściwej organizacji pracy i funkcjonowania Zrzeszenia, dzieli się Zrzeszenie na następujące jednostki organizacyjne:

- 1) Wydział Ekonomiczny,
- 2) Wydział Organizacji, Zatrudnienia Plac,
- 3) Wydział Przedsiębiorstw Gospodarki Mieszkaniowej,
- 4) Wydział Usług Komunalnych,
- 5) Wydział Techniczny,
- 6) Starszy Ekonomista Gospodarki Materiałowej,
- 7) Starszy Ekonomista d/s Gospodarki Komunalnej Wsi,
- 8) Starszy Inżynier Wodociągów i Kanalizacji,
- 9) Starszy Inżynier Komunikacji Miejskiej i Dróg Komunalnych.

2. Schemat organizacyjny Zrzeszenia stanowi załącznik Nr 2 do statutu.

VI. Preliminarz dochodów i wydatków Zrzeszenia

§ 18

1. Zaopiniowany przez Kolegium i zatwierdzony przez Prezydium Wojewódzkiej Rady Narodowej preliminarz do-

i wydatków Zrzeszenia stanowi podstawę do po-
a wydatków na utrzymanie aparatu Zrzeszenia.

zty utrzymania Zrzeszenia są pokrywane z wpłat
ych przedsiębiorstw i obciążają koszty własne tych
siębiorstw.

eszenie określa według zasad ustalonych przez
m Wojewódzkiej Rady Narodowej kwoty odpro-
do Zrzeszenia na:

zty utrzymania Zrzeszenia.

e cele określone przepisami szczególnymi.

§ 19

y systemu finansowego oraz zasady wynagrodzenia
owania pracowników Zrzeszenia regulują odrębne

VII. Przepisy końcowe

§ 20

Zrzeszenie obowiązane jest sporządzać oraz przedstawiać
do zatwierdzenia Prezydium Wojewódzkiej Rady Narodo-
wej okresowe i roczne zestawienia finansowe, obejmujące
zrzeszone jednostki organizacyjne oraz samo Zrzeszenie,
łącznie ze szczegółową analizą gospodarczą Zrzeszenia oraz
zrzeszonych w nim jednostek organizacyjnych.

§ 21

Statut wchodzi w życie z dniem podjęcia uchwały o u-
tworzeniu Zrzeszenia.

Załącznik Nr 1 do statutu
Wojewódzkiego Zrzeszenia
Gospodarki Komunalnej i Mieszk.
w Białymstoku

WYKAZ

przedsiębiorstw i zakładów zrzeszonych w Wojewódzkim Zrzeszeniu Gospodarki Komunalnej i Mieszkaniowej w Białymstoku

Nazwa	Adres	L. p.	Nazwa	Adres
2	3	1	2	3
Przedsiębiorstwa podległe Prezydium WRN			Jednobranżowe	
oj. Przedsiębiorstwo	Białystok, ul. Lipowa 6	1	Miejskie Przeds. Wod.-Kan.	Białystok, ul. Młynowa 52
oedez. G. K.		2	Miejskie Przeds. Komun.	Białystok, ul. Nowogródzka 17
Przedsiębiorstwa podległe prezydium MRN.			Zakłady Gosp. Komun.	
omontowo-bud. i drogowe.		3	Miejskie Przeds.	
alystok	ul. Warszawska 21	4	Oczyszcz.	Białystok, Bacieczki
elsk Podlaski	ul. Kazimierzowska 13	5	Zarząd Ziel. Miejskiej	Białystok, Podleśna 2
k	ul. Kościuszki 29	6	Gazownia Miejska	Białystok, Zacisze 1
oldap	ul. Przytorowa 1			
rajewo	ul. Świerczewskiego 5	1	Zakład Gosp. Kom.	Bielsk, ul. Świerczewskiego 1
py	ul. Nowy Rynek 13 a	2	" " "	Gołdap, ul. W. Polskiego 1
omża	ul. Senatorska 12	3	" " "	Grajewo, ul. Świerczewskiego 1
okółka	ul. Gęsia 4	4	" " "	Hajnówka, ul. 1-go Maja 8
emiatyczne	ul. Słowczyńska 12	5	" " "	Sokółka, ul. Kilińskiego 3
awałki	ul. 1-go Maja 60	6	" " "	Zambrów, ul. Białostocka 9
ambrów	ul. Rynek 11			
alystok MPRD	ul. Plutonowa, barak 5			
Gospodarki komunalnej			Zakł. Gosp. Komunalnej i Mieszkaniowej	
PGK Augustów	ul. W. Polskiego 1	1	Zakł. Gosp. Komunalnej i Mieszkaniowej	Augustów, ul. W. Pol. 1
" Białystok	ul. Plutonowa, barak 5	2	Zakł. Gosp. Komunalnej i Mieszkaniowej	Gołdap, ul. Armii Czerwonej
" Elk	ul. Sportowa 1	3	Zakł. Gosp. Komunalnej i Mieszkaniowej	Łomża, ul. W. Polskiego 1
" Olecko	ul. Tunelowa 8			
" Łomża	ul. Lipca Nr 22			
" Suwałki	ul. Kościuszki 56			
Gospodarki mieszkaniowej				
ZBM Białystok	ul. Ogrodowa 9			
" Elk	ul. 1-go Maja 14			
" Olecko	ul. Lenina 25			
" Suwałki	ul. Kościuszki 56			

to zadania budżetowe, usługowe i eksploatacyjne w zakresie gospodarki komunalnej i mieszkaniowej, drogo-
a i oświetlenia w miastach i osiedlach województwa białostockiego.

Schemat organizacyjny
Wojewódzkiego Zrzeszenia Gospodarki Komunalnej i Mieszkaniowej w Białymstoku

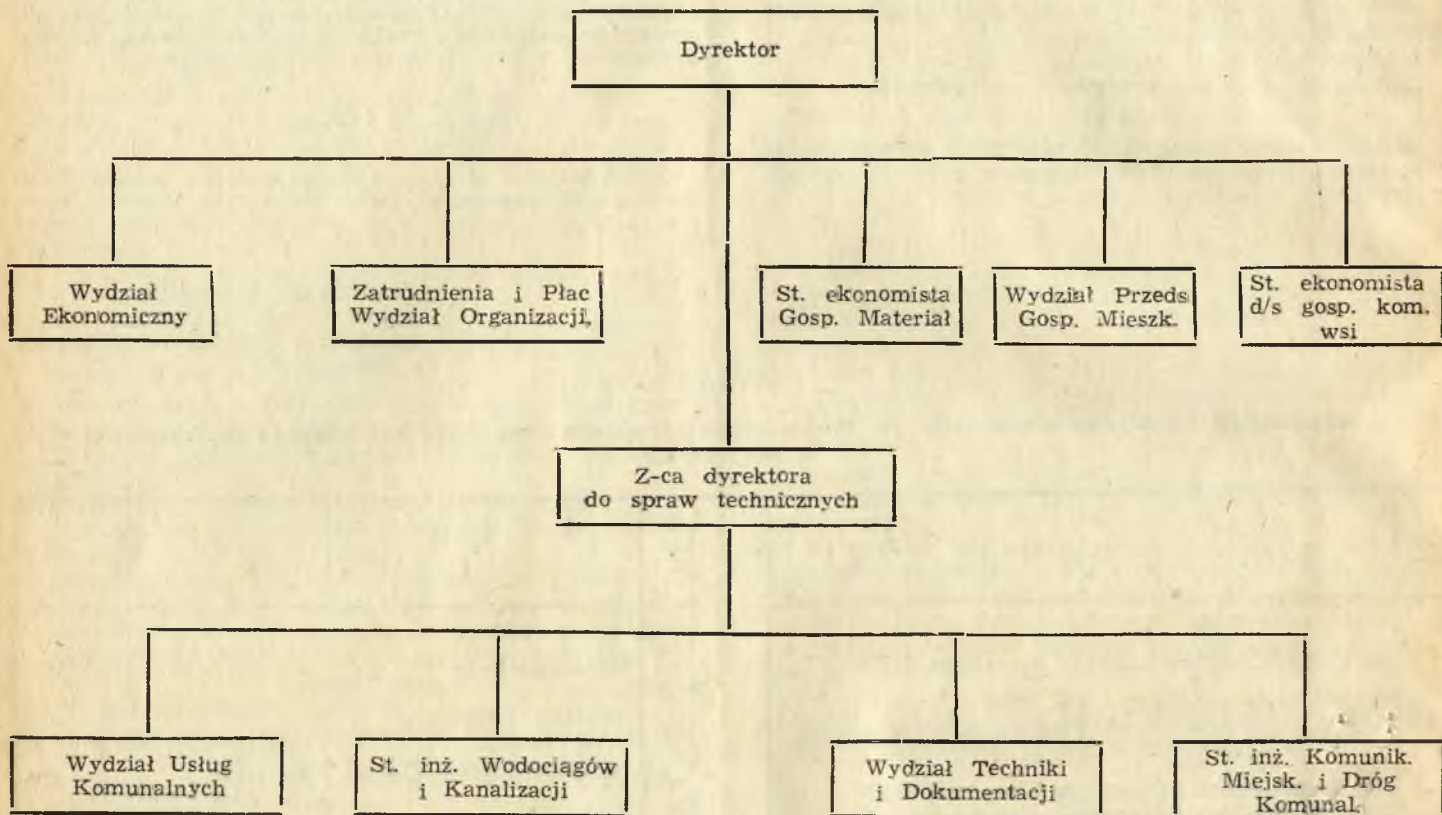

Poz. 160

UCHWAŁA Nr 17/96**Prezydium Wojewódzkiej Rady Narodowej w Białymstoku**

z dnia 26 kwietnia 1962 roku

w sprawie utworzenia przedsiębiorstwa państwowego pod nazwą „Wojewódzkie Przedsiębiorstwo Imprez Artystycznych w Białymstoku”.

Na podstawie art. 4 ust. 2, dekretu z dnia 26 października 1950 roku o przedsiębiorstwach państwowych (Dz. U. z 1960 roku Nr 18, poz. 111) Prezydium Wojewódzkiej Rady Narodowej postanawia co następuje:

1. Tworzy się przedsiębiorstwo państwowe nad nazwą „Wojewódzkie Przedsiębiorstwo Imprez Artystycznych w Białymstoku” podległe Prezydium Wojewódzkiej Rady Narodowej w Białymstoku.

2. Wojewódzkie Przedsiębiorstwo Imprez Artystycznych w Białymstoku ma siedzibę w mieście Białymstoku, a działalnością swą obejmuje teren województwa białostockiego.

3. Do zakresu działania przedsiębiorstwa należy planowe krzewienie i upowszechnianie imprez estradowych na terenie województwa w miejscowościach pozbawionych stałych zawodowych teatrów jak miasta, osiedla i wsie.

W szczególności do zadań przedsiębiorstwa należy organizowanie imprez estradowych:

- 1) rozrywkowo-satyrycznych,
- 2) masowych,
- 3) okolicznościowych dla zakładów pracy,

4) na zlecenie instytucji i organizacji,

5) w zakładach gastronomicznych,

6) w szkołach oraz,

7) zespołów zagranicznych.

4. Przedsiębiorstwo prowadzone jest w ramach narodowych planów gospodarczych według rozrachunku gospodarczego i rozlicza się z budżetem Państwa poprzez budżet terenowy.

5. Zwierzchni nadzór nad przedsiębiorstwem sprawuje Minister Kultury i Sztuki. Nadzór bezpośredni nad przedsiębiorstwem wykonuje Prezydium Wojewódzkiej Rady Narodowej w Białymstoku za pośrednictwem Wydziału Kultury.

6. Na czele przedsiębiorstwa stoi dyrektor, który kieruje samodzielnie działalnością przedsiębiorstwa i jest za nią odpowiedzialny. Dyrektora przedsiębiorstwa oraz kierownika artystycznego powołuje i odwołuje Prezydium Wojewódzkiej Rady Narodowej w Białymstoku na wniosek Wydziału Kultury.

7. Do składania w imieniu przedsiębiorstwa oświadczeń w zakresie jego praw i obowiązków majątkowych wymagane jest współdziałanie dwóch upoważnionych osób.

Osobami upoważnionymi są dyrektor oraz pełnomocnicy ustanowieni w przepisany trybie.

W sprawach wynikających ze stosunku pracy przedsiębiorstwo działa przez jedną z wymienionych w punkcie 6 osób.

8. Osoby upoważnione do składania w imieniu przedsiębiorstwa oświadczeń w zakresie praw i obowiązków majątkowych mogą ustanowić pełnomocników do dokonywa-

nia czynności określonego rodzaju lub czynności szczególnych. Pełnomocnicy ci działają łącznie lub oddzielnie w granicach swych uprawnień, ustalonych w pełnomocnictwie sporządzonym na piśmie.

9. Środki trwałe i obrotowe niezbędne do wykonywania planowych zadań przedsiębiorstwa określa jego plan finansowy, zatwierdzony w przepisany trybie.

10. Prezydium Wojewódzkiej Rady Narodowej przyznaje dotację w wysokości 65 745 zł na organizację przedsiębiorstwa w roku 1962, 5 etatów z funduszem plac w wysokości 90 900 zł oraz zatwierdza budżet w wysokości 1 053 745 złotych.

11. Uchyla się punkt 2 uchwały Prezydium Wojewódzkiej Rady Narodowej nr 2/24 z 19 stycznia 1961 roku w sprawie zatwierdzenia statutu Wojewódzkiego Domu Kultury w Białymstoku.

Wykonanie uchwały zleca się Wydziałowi Kultury i Wydziałowi Finansowemu Prezydium Wojewódzkiej Rady Narodowej w terminie do dnia 30 czerwca 1962 roku.

Sekretarz Prezydium

Jerzy Koszel

Przewodniczący Prezydium

inż. Jerzy Popko

Poz. 161

UCHWAŁA Nr XXV/90

Prezydium Powiatowej Rady Narodowej w Łapach

z dnia 25 października 1962 roku

w sprawie podziału miast Łapy i Surazu na strefy oraz ustalenia opłat rocznych za tereny państwowe oddawane w użytkowanie lub w wieczyste użytkowanie.

Na podstawie art. 24 ustawy z dnia 14 lipca 1961 roku o gospodarce terenami w miastach i osiedlach (Dz. U. Nr 32, poz. 159) w oparciu o uchwałę Nr 105 Rady Ministrów z dnia 22 marca 1962 roku w sprawie wytycznych dla ustalenia opłat z tytułu korzystania z terenów w miastach i osiedlach (Mon. Pol. Nr 47, poz. 221) Prezydium Powiatowej Rady Narodowej w Łapach postanawia:

§ 1

1. W mieście Łapy utworzyć 3 strefy:
 - a) strefę śródmiejską, obejmującą tereny przyległe do ulic: Marcellego Nowotki od przejazdu do przejazdu, Manifestu Lipcowego do Rzeźnianej, Przechodniej, Barwikowskiej, Śliskiej, Leśnikowskiej, Niecałej, Piaskowej do Polnej, Dubois, Gęziej, Średniej, Dolnej, Świerczewskiego, 1-go maja do Waryńskiego, Granicznej do Waryńskiego, Armii Czerwonej, Broniewskiego do Armii Czerwonej, Cmentarnej do Waryńskiego, Czerwonego Krzyża, Małej, Zdrojowej, Waryńskiego od Cmentarnej do Nowowiejskiej,
 - b) strefę pośrednią, obejmującą tereny przyległe do ulic: Manifestu Lipcowego do Goździkowskiej, Polnej, Glińskiej, Piaskowej, Rzeźnianej, Próżnej, Szkolnej, Nowowiejskiej, Bez Nazwy, Głuchej, Płonkowskiej, Waryńskiego, Południowej, Słonecznej, (OSSE) Warszawskiej, Sosnowej, Surazskiej, Kolejowej;
 - c) strefę peryferyjną obejmującą pozostałe tereny.
2. W mieście Suraz utworzyć 2 strefy:
 - a) strefę śródmiejską, obejmującą tereny przyległe do ulic: Bielskiej, Zabłudowskiej, Białostockiej, Ciesielskiej, Choroszczańskiej, Szpitalnej, Mostowej, Kościelnej i Zakościelnej,
 - b) strefę peryferyjną, obejmującą pozostałe tereny.

§ 2

Ustalić wysokość opłaty rocznej za 1 m² terenu z tytułu jego położenia:

1. w mieście Łapy:
 - a) strefa śródmiejska — 0,20 zł

- b) strefa pośrednia — 0,13 zł
- c) strefa peryferyjna — 0,10 zł
2. w mieście Surazu:
 - a) strefa śródmiejska — 0,10 zł
 - b) strefa peryferyjna — 0,06 zł

§ 3

Ustalić wysokość opłat rocznych za 1 m² terenu z tytułu jego uzbrojenia oraz wysokość opłaty, o jaką wzrastać będzie opłata roczna w miarę wybudowania dalszych urządzeń komunalnych:

1. w mieście Łapy:
 - a) opłata za drogi i dojazdy o nawierzchni utwardzonej — 0,40 zł
 - b) opłata za prąd elektryczny — 0,10 zł
 - c) opłata za wodociągi — 0,10 zł
 - d) opłata za kanalizację — 0,40 zł
2. w mieście Surazu:
 - a) opłata za drogi i dojazdy o nawierzchni utwardzonej — 0,20 zł
 - b) opłata za prąd elektryczny — 0,10 zł

§ 4

Wysokość opłaty rocznej, o jaką wzrastać będzie opłata za 1 m² terenu w miarę wybudowania dalszych urządzeń komunalnych doliczana będzie od dnia 1-go stycznia roku następnego po ich wybudowaniu.

§ 5

1. Uchwała niniejsza wchodzi w życie z dniem podjęcia tj. od dnia 25 października 1962 roku.
2. Cenniki opłat ustalone niniejszą uchwałą podlegają ogłoszeniu w miastach Łapy i Surazu.

§ 6

Wykonanie uchwały zleca się Wydziałowi Gospodarki Komunalnej i Mieszkaniowej Prezydium Powiatowej Rady Narodowej w Łapach.

Sekretarz Prezydium

Zygmunt Fitzke

Przewodniczący Prezydium

Jan Walczuk

Poz. 162

UCHWAŁA Nr 24/101

Prezydium Powiatowej Rady Narodowej w Mońkach

z dnia 12 listopada 1962 roku

w sprawie podziału miast Goniądza i Knyszyna na strefy oraz ustalenia opłat rocznych za tereny państwowe oddawane w użytkowanie lub w wieczyste użytkowanie.

Na podstawie art. 24 ustawy z dnia 14 lipca 1961 roku o gospodarce terenami w miastach i osiedlach (Dz. U. Nr 32, poz. 159) i w oparciu o uchwałę Nr 105 Rady Ministrów z dnia 22 marca 1962 roku w sprawie wytycznych dla ustalenia opłat z tytułu korzystania z terenów w miastach i osiedlach (Mon. Pol. Nr 47, poz. 221) Prezydium Powiatowej Rady Narodowej w Mońkach postanawia:

§ 1

1. W mieście Goniądzu utworzyć 2 strefy:
 - a) strefę śródmiejską, obejmującą tereny przyległe do ulic i placów: Placu Wolności, Starego Rynku, Wojska Polskiego do Nr 11, Szpitalnej, Mickiewicza do skrzyżowania, a ulicą 1-go Maja, Szkołą do połowy jej długości do Kościuszki, Kościuszki od skrzyżowania ze Szkolnej do Nr 5, Tykocka do Nr 17, Kościelnej do Nr

- b) strefę peryferyjną, obejmującą pozostałe tereny.
 2. W mieście Knyszynie utworzyć 2 strefy:
 a) strefę śródmiejską do której zaliczają się tereny przyległe do Rynku i ulic: 1-go Maja, Grodzieńskiej do Nr 13, Białostockiej do Nr 9, Starodwornej do Nr 12, Szkolnej do Nr 5, Tykocińskiej do Nr 17, Kościelnej 6, Goniądzkiej do Nr 15,
 b) strefę peryferyjną obejmującą pozostałe tereny.

§ 2

Ustalić wysokość opłat rocznych za 1 m² terenu z tytułu jego położenia, istniejącego uzbrojenia oraz wysokość opłaty, o jaką wzrastać będzie opłata za 1 m² w miarę wybudowania dalszych urządzeń komunalnych w mieście Goniądzu i Knyszynie:

1. w strefie śródmiejskiej:
 a) opłata z tytułu położenia terenu — 0,10 zł
 b) opłata za drogi i dojazdy o nawierzchni utwardzonej — 0,20 zł
 c) opłata za prąd elektryczny — 0,08 zł
 d) opłata za wodociąg — 0,09 zł
 e) opłata za kanalizację — 0,35 zł
 2. w strefie peryferyjnej:
 a) opłata z tytułu położenia terenu — 0,05 zł
 b) opłaty za pozostałe urządzenia komunalne — jak w strefie śródmiejskiej.

§ 3

Wysokość opłaty rocznej o jaką wzrastać będzie opłata za 1 m² terenu w miarę wybudowania dalszych urządzeń komunalnych doliczana będzie od dnia 1-go stycznia roku następnego po ich wybudowaniu.

§ 4

1. Uchwała niniejsza wchodzi w życie z dniem podjęcia, tj. od dnia 12 listopada 1962 roku.
 2. Cenniki opłat ustalone niniejszą uchwałą podlegają ogłoszeniu w miastach Goniądzu i Knyszynie.

Wykonanie uchwały porucza się Wydziałowi Gospodarki Komunalnej i Mieszkaniowej Prezydium Powiatowej Rady Narodowej w Mońkach.

Sekretarz Prezydium **Mieczysław Boguszewicz**
 Z-ca Przewodniczącego Prezydium **Tadeusz Malesiński**

Poz. 163

UCHWAŁA Nr XXXI/133/62

Prezydium Powiatowej Rady Narodowej w Sokółce

z dnia 13 listopada 1962 roku

w sprawie zatwierdzenia projektu planu szczegółowego terenów położonych przy projektowanych ulicach Nowej Małej i Nowej Dużej w Kuźnicy.

Na podstawie art. 23 ustęp 2 i art. 24 Ustawy z dnia 31 stycznia 1961 roku o planowaniu przestrzennym (Dz. U. Nr 7, poz. 47) Prezydium Powiatowej Rady Narodowej w Sokółce postanawia:

§ 1

Zatwierdzić przedstawiony projekt planu szczegółowego terenów położonych przy projektowanych ulicach Nowej Małej i Nowej Dużej w Kuźnicy.

§ 2

1. Wykonanie Uchwały zleca się Wydziałowi Budownictwa, Urbanistyki i Architektury w terminie miesięcznym od dnia jej podjęcia.
 2. Wydział Budownictwa, Urbanistyki i Architektury złoży sprawozdanie z wykonania uchwały do końca 1962 r.
 3. Uchwała wchodzi w życie z dniem jej podjęcia.

Sekretarz Prezydium
M. Tiszuk

Przewodniczący Prezydium
T. Płecha

Poz. 164

UCHWAŁA Nr 11/38

Prezydium Powiatowej Rady Narodowej w Elku

z dnia 17 kwietnia 1962 roku

w sprawie zatwierdzenia ogólnego planu wsi Wiśniewo-Elckie, Straduny, Milewo i Kalinowo.

Na podstawie art. 23 pkt. 1 ustawy z dnia 31 stycznia 1961 roku o planowaniu przestrzennym (Dz. U. Nr 7, poz. 47) Prezydium Powiatowej Rady Narodowej postanowiło zatwierdzić ogólny plan wsi Wiśniewo-Elckie, Straduny, Milewo i Kalinowo zgodnie z projektami opracowanymi przez Powiatowy Zespół Urbanistyczny w latach 1961—1962.

Sekretarz Prezydium **G. Dackiewicz**
 Z-ca Przewodniczącego Prezydium **Z. Switaj**

Adres Redakcji i Administracji: Białystok, ul. Mickiewicza Nr 3 Prezydium Wojewódzkiej Rady Narodowej, pokój nr 8
 Telefon: 56-38

Prenumerata płatna z góry. Roczna ze skorowidzem — 18 zł, półroczna bez skorowidza — 10 zł.

Cena ogłoszeń: 1/1 strony 240 zł, 3/4 str. (do 120 wierszy) 210 zł, 1/2 strony (od 80 w.) 165 zł, 1/4 strony (do 40 w.) 90 zł, 1/3 strony (do 20 w.) 60 zł.

Drobne do 100 wyrazów 90 gr za wyraz.

Wszelkie należności za prenumeratę, ogłoszenia i egzemplarze pojedyncze należy wpłacać w Narodowym Banku Polskim — II Oddział Miejski w Białymstoku — konto 113-94/2-65 (część 15 dział 5 rozdział 19 „wpływy wydawnictw”).

Cena pojedynczego egzemplarza od 4 stron druku wynosi 90 gr — przy większej ilości stron — o 30 gr więcej od każdej drukowanej strony.

ODBIORCA

opłata pocztowa uiszczona gotówką

Miejska Biblioteka
 w Białymstoku

egz. 1

BI