Proletariusze wszystkich krajów, łączcie się!

NAKŁAD 82.057 A

Gazeta Białostocka

ORGAN KW POLSKIEJ ZJEDNOCZONEJ PARTII ROBOTNICZEJ

Nr 267 (1437) Środa, 10. XI. 1965 r. Cena 50 gr.

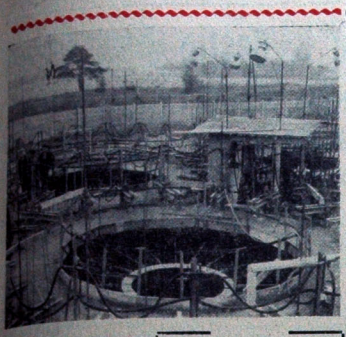

Nasze budownictwo stosuje coraz częściej najbardziej nowoczesne metody. Jedną z nich jest metoda ślizgowa. Zastosowano ją m. in. na budowie silosów przemysłowych w Starosielcach koło Białegostoku. Korzyść z tego: obniżenie kosztów, przyspieszenie tempa robót i zmniejszenie o połowę ilości załogi. Silos liczący 30 m wysokości będzie gotowy w ciągu 2 tygodni. Urządzenia wykorzystywane na tej budowie zostały wykonane w warsztatach Zasadniczej Szkoły Metalowej w Augustowie, na zlecenie Białostockiego Przedsiębiorstwa Budownictwa Przemysłowego.

NA ZDJĘCIU: na budowie silosu.

CAF — Engman

Gratulacje dla „Mazowsza"

WARSZAWA (PAP) — Z okazji 15-lecia istnienia Państwowy Zespół Pieśni i Tańca „Mazowsze" otrzymał kilkaset listów i depesz od swych licznych sympatyków.

Życzenia i gratulacje „Mazowsze" otrzymało m. in. od ministra Kultury i Sztuki, **Lucjana Motyki**, z KC PZPR, NK ZSL, CRZZ, ZG ZMS, od zespołów artystycznych, artystów, kompozytorów oraz od wielu wielbicieli.

Przedstawiciele Ambasady ZSRR przebywają na Białostocczyźnie

Z okazji obchodów 48 rocznicy Wielkiej Socjalistycznej Rewolucji Październikowej przebywają w naszym województwie przedstawiciele Ambasady Związku Radzieckiego w Polsce: zastępca radcy ekonomicznego Ambasady — **Witalij Martynow** oraz III sekretarz Ambasady — **Stanisław Minakow.**

Goście radzieccy uczestniczyli w uroczystych akademiach ku czci 48 rocznicy Wielkiego Października w **Gródku i Zabłudowie.** Spotkali się również z młodzieżą Liceum Ogólnokształcącego i Liceum Medycznego Pielęgniarstwa w **Bielsku Podlaskim** oraz aktywem partyjnym i gospodarczym powiatu, a także z działaczami partyjnymi i gospodarczymi pow. **oleckiego.**

Dziś, 10 bm. towarzysze radzieccy spotkają się z Egzekutywą Komitetu Powiatowego PZPR w **Mońkach**, złożą kwiaty przed obeliskiem ku czci żołnierzy radzieckich w **Trzciannem.** Spotkają się także z młodzieżą w Domu Kultury w **Goniądzu** oraz aktywem politycznym i gospodarczym pow. monieckiego.

W godzinach popołudniowych odbędzie się spotkanie ze studentami II Studium Nauczycielskiego w **Białymstoku**, a o godz. 18 w kawiarni „Związkowa" rozpocznie się spotkanie z działaczami Związków Zawodowych. (a)

India nie będzie produkować broni jądrowej

DELHI (PAP) — Premier L. B. Shastri ponownie potwierdził postanowienie Indii nieprodukowania broni jądrowej. Zamiast tego — powiedział on — należy dążyć do zniszczenia broni jądrowej. L. B. Shastri złożył to oświadczenie w Izbie Ludowej w odpowiedzi na pytania deputowanych.

Znowu „żywa pochodnia" przed siedzibą ONZ

NOWY JORK (PAP) — We wtorek rano przed siedzibą ONZ w Nowym Jorku znowu spłonęła „żywa pochodnia". 23-letni mieszkaniec Nowego Jorku, Roger La Porte oblał się benzyną i podpalił, wołając do przechodniów i do policjantów, którzy pospieszyli mu na ratunek, że czyni to jest wyrazem sprzeciwu wobec wszelkim w ogóle wojnom i nienawiści. Nieszczęśliwy został przewieziony w krytycznym stanie do szpitala.

La Porte należał do jednej z pokojowych organizacji w Nowym Jorku, która m. in. prowadzi walkę z nędzą i alkoholizmem.

Wiadomość rozeszła się lotem błyskawicy po mieście.

Protest La Porte'a wywołał wstrząsające wrażenie wśród delegatów do ONZ oraz wśród wszystkich mieszkańców Nowego Jorku.

„Tydzień Pokoju" w Szwecji

SZTOKHOLM (PAP) — Bieżący tydzień ogłoszono w Szwecji „Tydniem Pokoju", podczas którego szereg szwedzkich organizacji wiecznych o pokój przeprowadzi zebrania, w celu szerokiego przedyskutowania problemów obrony pokoju.

Akcentem końcowym „Tygodnia Pokoju" będą obrady konferencji przedstawicieli różnych organizacji obrony pokoju w Szwecji.

● Wzrost produkcji o 10 proc. ● Więcej nawozów sztucznych ● Aniliana ● Nowe leki ● Niedobór opon ● Lepsza benzyna ● Zmiany w eksporcie

Chemia — 1966

WARSZAWA (PAP) — Opracowany został projekt planu przemysłu chemicznego na rok przyszły oraz założenia planu 1966 r. Produkcja resortu wzrośnie w 1966 r. prawie o 10 proc., a w następnym — o ponad 12 proc.

Przyszły rok przebiegać będzie pod znakiem znacznego skoku w produkcji nawozów azotowych. Wiąże się to z przewidywanym uruchomieniem puławskich „Azotów" i dalszych obiektów Tarnowa II. Produkcja nawozów azotowych wzrośnie o ponad 27 proc. W r. 1967 postęp będzie jeszcze większy.

Druga, szybko rozwijająca się branża chemiczna — to włókna sztuczne. Samych włókien syntetycznych wyprodukujemy w przyszłym roku o 24 proc. więcej. Może nareszcie łatwiej będzie o efektowne wyroby np. z aniliany. Włókien syntetycznych produkujemy już niewiele mniej — w przeliczeniu na głowę ludności — niż inne kraje.

Przemysł farmaceutyczny zapowiada wzrost dostaw najbardziej poszukiwanych specyfików. Dotyczy to m. in. witaminy — wielowitaminowego preparatu i elenium — leku stosowanego w lecznictwie psychiatrycznym, a także jako środka przeciw wyczerpaniu. Znacznie wzrośnie produkcja popularnej tetracykliny i kilku innych antybiotyków. Na rynku pojawić się ma antybiotyk do stosowania dożylnego (b. szybkie działanie) — tetraweryna (odpowiednik sprowadzanej z zagranicy reverysyn) oraz bardzo potrzebne leki na choroby układu krążenia (antyzawałowe) zarontina i acetylohigitoxina, a także kilkanaście innych nowych leków.

Przemysł chemiczny wytworzy o 13 proc. więcej środków ochrony roślin, przy rozszerzonym asortymencie. Według oceny przemysłu, zapotrzebowanie na środki owadobójcze zaspokajane będzie w 87 proc., na grzybobójcze — w 92 proc., a na chwastobójcze — w 95 proc.

Produkcja siarki wzrośnie w przyszłym roku o ok. 7 proc., a kwasu siarkowego — o ok. 6 proc. (w r. ub. po raz pierwszy przekroczyliśmy 1 mln ton tego podstawowego produktu chemicznego). W połowie przyszłego

Ciąg dalszy na str. 2

Wojewódzki Zjazd Delegatów SOP

Oszczędność i kredyt służą postępowi na wsi

Delegaci 97 placówek SOP zebrali się wczoraj na swym VII zjeździe. Władze centralne reprezentował wiceprezes Centralnego Związku SOP, **Edward Kański**, a władze wojewódzkie: zastępca przewodniczącego Prezydium WRN, **Edmund Szczepański**, kierownik Wydziału Rolnego KW PZPR, **Stanisław Grygiewski**, kierownik Wydziału Ekonomiczno - Rolnego WK ZSL, **Józef Ostrowski**, prezes WZKR, **Józef Rodzik** oraz dyrektor Wojewódzkiego Oddziału CZ SOP, **Jan Gidyński.**

Zarówno referaty jak i dyskusja wykazały duży dorobek spółdzielczości oszczędnościowo - pożyczkowej w naszym województwie. Popularne SOP-y mają w swych szeregach ponad 140 tys. członków. Podczas gdy w 1962 roku udzieliły one rolnikom 333 mln złotych kredytów, to w roku ubiegłym sumy te zwiększyły się do 536 mln zł, a w I półroczu br. wypłacono 422 mln zł. Jednakże pod względem przeciętnych wkładów, sum oszczędności na jedną książeczkę oraz wielkości pożyczek nie zajmujemy przodującej pozycji w skali krajowej.

Ciekawa dyskusja koncentrowała się wokół spraw związanych z polepszeniem obsługi białostockiego rolnictwa. Niemal wszyscy dyskutanci mówili o bardzo trudnych warunkach pracy SOP pod względem lokalo-

Ciąg dalszy na str. 2

Wystawa grafiki Picassa

WARSZAWA (PAP) — W salach warszawskiej „Zachęty" wiceminister Kultury i Sztuki Zygmunt Garstecki dokonał we wtorek otwarcia wystawy dzieł graficznych artysty światowej sławy — Pabla Picassa.

Ekspozycja obejmuje 141 prac Picassa z lat 1921—1964.

W Moskwie już zima

MOSKWA (PAP) — Po raz trzeci w ciągu miesiąca Moskwa pokryła się śniegiem. Fala chłodu ogarnęła stolicę ZSRR już 7 bm. i mroźna pogoda utrzymuje się nadal. We wtorek w ciągu dnia notowano 2 stopnie mrozu, a w nocy minus 8 stopni.

Śnieg, który padał w poniedziałek i we wtorek, pokrył ulice i dachy domów cienką, białą warstwą. Z komunikatów meteorologicznych wynika, że tym razem zima zagościł już na stałe.

Jednym z celów nalotów lotnictwa amerykańskiego na DRW są tamy i zapory systemów irygacyjnych. Ma to na celu zniszczenie systemu nawadniania i zbiorów ryżu — podstawowego pożywienia Wietnamczyków.

NA ZDJĘCIU: zniszczona przez bombowce amerykańskie tama i elektrownia wodna Banh Thanch w północnym Wietnamie.

CAF

Przeciwko ratyfikacji układu z Seulem i agresji USA w Wietnamie

Demonstracja 150 tys. mieszkańców Tokio

TOKIO (PAP) — 9 listopada był w Japonii dniem jedności działania przeciwko planom rządu ratyfikowania w parlamencie układu japońsko - południowokoreańskiego. W wielu miastach odbyły się demonstracje ludności domagającej się rezygnacji z tego układu.

W Tokio odbył się wielki wiec zorganizowany wspólnie przez partie socjalistyczną, radę generalną związków zawodowych i partię komunistyczną.

Zgromadzeni uchwalili jednomyślnie rezolucję domagającą się od rządów spełnienia woli narodu oraz podjęcia odpowiednich kroków w celu położenia kresu agresji USA w Wietnamie i umożliwienia narodowi wietnamskiemu decydowania o swym losie.

W godzinach wieczornych około 150 tys. mieszkańców stolicy protestowało przeciwko ratyfikacji układu.

Eisenhower chory

WASZYNGTON (PAP) — Były prezydent USA, Dwight Eisenhower, został we wtorek nad ranem przewieziony do szpitala wojskowego w Fort Gordon w Augusie. Eisenhower z małżonką bawił ostatnio w Georgii na wypoczynku, gdzie były prezydent spędzał wiele godzin na ulubionej grze w golfa.

Przedstawiciel władz szpitalnych, a także rzecznik Departamentu Obrony USA, oświadczył, że generał Eisenhower przebywa na obserwacji, ponieważ „czuje się źle". Żaden z nich nie odpowiedział na pytanie, czy jest to ponowny atak serca. B. prezydent liczy 75 lat i przeżył już dwa ataki serca — w 1955 i w 1957 r.

W dniu 8 bm. z okazji 48 rocznicy Wielkiej Socjalistycznej Rewolucji Październikowej w Pałacu Kultury i Nauki w Warszawie otwarta została wystawa — kiermasz radzieckiej książki naukowej.

Na wystawie przedstawiono 3 tys. tytułów.

NA ZDJĘCIU: na kiermaszu.

CAF — fot. Surowiec

POGODA

DZIŚ — zachmurzenie duże z przejaśnieniami, temp. maksymalna 4—6 stopni. Wiatry słabe zmienne z przewagą zachodnich.

JUTRO — pogoda bez większych zmian, nocą możliwe przymrozki.

Na Cyprze utrzymuje się stan napięcia

Ultimatum rządu do Turków cypryjskich w Famaguście

NIKOZJA — ATENY (PAP). — Wszystkie dzienniki cypryjskie donoszą we wtorek o niezwykle napiętej sytuacji w porcie Famagusta.

Dziennik „Mahi" pisze, że rząd cypryjski skierował ultimatum do Turków cypryjskich w Famaguście, żądając usunięcia ich umocnień obronnych zbudowanych poza obrębem murów starego miasta. Dziennik dodaje, że rząd zdecydowany jest zniszczyć te fortyfikacje, jeśli okaże się to konieczne.

Dziennik turecki „Yeni" donosi o wzmożonej akcji patrolowej floty tureckiej w obszarze Iskenderun — Cypr — Mersin w związku z ostatnimi incydentami na Cyprze.

24 osoby ranne w katastrofie tramwajowej w Łodzi

ŁÓDŹ (PAP) — 8 bm. na trasie tramwaju podmiejskiego Łódź — Aleksandrów wydarzyła się poważna katastrofa. Na linii jednotorowej doszło do zderzenia dwóch tramwajów.

Katastrofę spowodował motorniczy tramwaju zdążającego z Aleksandrowa do Łodzi Franciszek Mrowiński, który na mijance nie zapalił światła ostrzegawczego. Oba tramwaje wpadły na siebie z dużym impetem, powodując kompletne rozbicie wozów motorowych. 11-tu ciężko rannych przewieziono do szpitali w Łodzi. Życiu ich nie zagraża niebezpieczeństwo, 13 osób lżej rannych opatrzyło pogotowie.

Przerwa w ruchu tramwajowym na trasie Łódź — Aleksandrów trwała 5 godzin.

Mieszkańcy Łomży - swemu miastu

Wartość wykonanych w br. prac społecznych wynosi w Łomży ponad 1 mln 500 tys. zł. Mieszkańcy miasta wyremontowali ulice, uporządkowali skarpy nad rzeką, zagospodarowali trawniki i zieleńce, w pracach uczestniczyło ponad 20 tys. łomżyniaków.

Sprzyjająca pogoda daje możliwość prowadzenia dalszych robót społecznych. (wr)

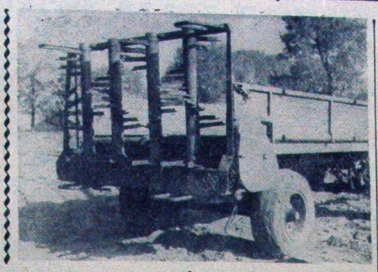

Mumie — falsyfikaty

Nowe metody badawcze — rentgenowskie i ultradźwiękowe — pozwoliły wykryć, że większość egipskich mumii eksponowanych w British Museum to falsyfikaty. Przez 90 lat egiptolodzy obchodzili się z nimi z całym szacunkiem należnym zabytkom. (AR)

Cenna inicjatywa

Powiatowy Dom Kultury w Ełku wprowadził w br. szkolenia specjalistyczne. Polegają one na dokształcaniu osób prowadzących zespoły taneczne oraz organizujących wieczorki świetlicowe. Bardzo pożyteczna inicjatywa. Wiejski aktyw kulturalny coraz częściej korzysta z pomocy PDK i jego poradni. (zb)

Lustro przyszłości

Ciąg dalszy ze str. 3

Naukowo-Ekonomiczna, składająca się z kilkunastu naukowców. Jest tu więc szerokie i autorytatywne forum dyskusji i naukowych, uogólniających opracowań.

W WKPG znajdziemy odpowiedniki niemal wszystkich wydziałów Prezydium WRN. Są tu działy: koordynacji planów, planowania inwestycji i czynów społecznych, budownictwa, rolnictwa, lokalizacji inwestycji, usług, obrotu towarowego, dochodów i wydatków ludności oraz inne.

W generalnej sprawie — konieczności planowania bieżącego i perspektywicznego nie może być dyskusji. WKPG piastuje ważną funkcję w systemie zarządzania naszą gospodarką. Roli tej nie może spełniać żadna jednostka operatywna, ponieważ ciężar codziennych obowiązków nie pozwala jej na dokonywanie głębszych analiz. A przecież każda ważniejsza decyzja gospodarcza powinna być podbudowana analizą ekonomiczną.

Rola WKPG polega na opracowywaniu planów rocznych, wieloletnich i perspektywicznych. Tutaj rodzą się zasadnicze plany całej gospodarki terenowej oraz jednocześnie w jedną całość przedsiębiorstw zarządzanych centralnie. Na podstawie opracowań WKPG podejmuje się konkretne decyzje administracyjne. Nie można więc mówić o funkcji nadrzędnej od życia. Plany są oparte na abstrakcyjnym rozmyślaniach, ale solidnych podstawach analiz, uogólnień i wniosków. A jednak praca ta c ągle nie przynosi pożądanych efektów. Powiem...

MARIAN SUCHOŻEBRSKI

Czytelnicy - Gazeta - Instytucje

O wzajemne zaufanie

W ZWIĄZKU z licznymi odwołaniami posiadaczy nie zarejestrowanych urządzeń radioodbiorczych i telewizyjnych, otrzymaliśmy z Dyrekcji Okręgu Poczt i Telekomunikacji w Olsztynie pismo zawierające najważniejsze zasady obowiązujące posiadaczy radioodbiorników i telewizorów. Warto je chyba przypomnieć tym, którzy swych obowiązków jeszcze nie dopełnili.

Dokumentem upoważniającym do korzystania z odbiornika radiowego lub telewizyjnego jest książeczka radiofoniczna, imienna i ważna na odbiornik w niej wymieniony. Opłaty abonamentowe winny być uiszczane z góry.

Wspomniane pismo zawiera również przepis stanowiący, że „w czasie kontroli urządzeń odbiorczych w mieszkaniach i w instytucjach należy osobom kontrolującym udzielać wszelkich wyjaśnień dotyczących legalności używania odbiorników i na ich prośbę uruchamiać je w celu sprawdzenia przydatności do odbioru audycji".

A jeżeli osoba kontrolowana nie jest posiadaczem odbiornika? Trudno wymagać od osób kontrolujących przyjmowania „na słowo honoru" zapewnień, że się nie ma odbiornika. Jeżeli jednak kontrola nie wykaże jego obecności, kontrolerom nie pozostaje nic innego jak grzeczne przeproszenie i opuszczenie mieszkania. Jakiekolwiek domniemania (np. jeżeli kogoś stać na telewizor, to musi mieć i radio) są chyba niedopuszczalne.

Z tego rodzaju spekulacjami myślowymi kontrolerów (dziękujemy za taką „logikę") spotkał się nasz Czytelnik, E. Z. z pow. grajewskiego. W końcu sierpnia odwiedziło go dwóch kontrolerów, żądając okazania książeczki radiofonicznej na telewizor, którą otrzymali. Przeszli się jednak po mieszkaniu, szukając radioodbiornika, którego nie znaleźli, bo go nie było.

Kilka dni później ob. E. Z. otrzymał nakaz zapłacenia kary 360 zł za użytkowanie nie rejestrowanego aparatu radiowego.

Wydawało się, że rozmowa w Obwodowym Urzędzie Pocztowo - Telekomunikacyjnym w Grajewie sprawę wyjaśni. W początkach września br. nasz Czytelnik otrzymał następne wezwanie, tym razem do zapłacenia 180 zł. Ob. E. Z. odwołał się ponownie.

To co teraz nastąpiło nadawać się będzie do antologii „dzieł" biurokracji, jeżeli taka kiedyś powstanie.

Pismo zwrócono nadawcy z notatką:

„Obwodowy UPT w załączeniu zwraca podanie Obywatela dot. umorzenia kary za korzystanie z urządzenia radiowego z powodu nieuiszczenia opłaty skarbowej w wysokości 10 zł. do nadesłanego podania".

Jakiej kary, za co? Można chyba wymagać wzajemności ze strony Obwodowego UPT. Od użytkowników wymaga się lojalności, wyrażającej się w rejestracji odbiorników. Ich właściciele mają prawo domagania się lojalności ze strony UPT, przejawiającej się właśnie w traktowaniu odbiorców w sposób zgodny z ogólnie panującymi zwyczajami, w każdym bądź razie nie jako rzeszę potencjalnych tele- czy radiopajęczarzy. (do)

Wytwórnia Wyrobów Precyzyjnych w Czarnej Białostockiej wyprodukowała nowy typ roztrząsacza do obornika (RT-4ft), uwzględniając zmiany konstrukcyjne opracowane przez Instytut Maszyn Rolniczych w Poznaniu. Roztrząsacz ten jest przyczepą dwuosiową, mającą wzmocniony przenośnik podłogowy i adapter z czterema pionowymi bebnami do roztrząsania. Pojemność przyczepy wynosi 5 m sześć. obornika, a rozrzut do 5 m.

NA ZDJĘCIU: tak wygląda nowy roztrząsacz do obornika.

CAF — Woźniak

Kronika wypadków

DWAJ CHŁOPCY SKRADLI MOTOCYKL

W ub. niedzielę, 7 bm. o godz. 14.30 w Sejnach, z parkingu przy ul. Młynarskiej, skradziono motocykl WSK będący własnością Zofii S. W czasie pościgu ujęto sprawców, którymi okazali się 16-letni Jan Wilkiel i 16-letni Marian Wilkiel. Motocykl odebrano i zwrócono właścicielce.

Dochodzenie prowadzi Komenda Powiatowa MO w Sejnach.

KIEROWCA ZASNĄŁ ZA KIEROWNICĄ

W ub. sobotę, 6 bm. ok. godz. 2 na szosie w pobliżu wsi Kołłki (pow. łomżyński) jadący samochodem „Nysa" należącym do Oddziału PKS w Piszu, kierowca 24-letni Jan Zając zasnął za kierownicą i uderzył w przydrożne drzewo. „Nysa" uległa uszkodzeniu. Ofiar w ludziach nie było.

Dochodzenie prowadzi Komenda Powiatowa MO w Łomży.

ŚMIERĆ TRAKTORZYSTY

W ub. tygodniu, na szosie w pobliżu wsi Topolany (pow. białostocki), jadący traktorem „Ursus" traktorzysta z Kółka Rolniczego w Topolanach, 28-letni Władysław Świstunowicz, wskutek zjechania ciągnikiem do przydrożnego rowu, wypadł z siedzenia pod koła ponosząc śmierć na miejscu.

Dochodzenie prowadzi Komenda Powiatowa MO w Białymstoku. (h)

Dwie i pół godziny w lodówce

Jak donosi z San Francisco Associated Press, 43-letni Ortus Benschap, steward jednego ze statków, podczas podróży został omyłkowo zamknięty w lodówce, gdzie spędził dwie i pół godziny w temperaturze od 6 do 12 stopni poniżej zera. Obecnie zwrócił się do sądu z żądaniem przyznania mu od swych pracodawców odszkodowania w sumie 110.000 dolarów. Motywuje to bardzo przykrymi, trwałymi skutkami fizjologicznymi swojej przygody (m. in. impotencją). Steward Benschap jest ojcem jedenaścioro dzieci. (PAP)

Co pisza o nas inni

Pozytywnie o budowlanych

W „Fundamentach" ukazał się artykuł M. Andrzejewskiej pt. „Spore zmiany na lepsze w białostockim ZB". Jak już z tytułu artykułu wynika, autorka pozytywnie pisze o białostockich budowach. Red. Andrzejewska szczególnie podkreśla zaawansowanie rocznego planu rzeczowego, większą rytmiczność w pracy przedsiębiorstw budowlanych oraz lepszą dyscyplinę finansową.

Jednocześnie red. Andrzejewska zwraca także uwagę na ujemne zjawiska występujące w białostockim budownictwie. Do nich m. in. zalicza to, że nie udało się budowlanym utrzymać średniego tempa przyrostu planu rocznego. Zadecydowały o tym — zdaniem autorki — niedobory w zatrudnieniu oraz kłopoty z zaopatrzeniem w niektóre materiały budowlane.

Sporo miejsca poświęca red. Andrzejewska nowemu systemowi premiowania, który w zasadzie spełnia wyznaczoną rolę, chociaż nie jest jeszcze doskonały. Dużo także miejsca w artykule poświęca autorka koordynacji międzybranżowej, rejonizacji i specjalizacji przedsiębiorstw oraz zapleczu białostockiego budownictwa. (d)

Rośnie sieć wodociągowa w grodzie nad Narwią

Z roku na rok powiększa się w Łomży sieć wodno-kanalizacyjna. W roku bieżącym instalację kanalizacyjną otrzymuje ul. Armii Czerwonej. Prace są w większości zmechanizowane, wykonywane więc są stosunkowo szybko. (paw)

W zespołach PR

Nowy rok szkoleniowy

Dla zespołów PR i PS z nastaniem jesieni rozpoczyna się kolejny okres szkolenia. W tym roku rozpocznie go około 250 nowych zespołów - przysposobienia spółdzielczego. Najwięcej, bo aż 180 zespołów powstało w spółdzielczości zaopatrzenia i zbytu, 80 — w spółdzielczości oszczędnościowo - pożyczkowej, 20 — w pionie mleczarskim...

W tym roku wszystkie typy spółdzielczości przygotowują uroczyste inauguracje nowego roku szkoleniowego. Jedna z nich, odbędzie się w najbliższą niedzielę w Bargłowie (pow. augustowski).

(hw)

Coraz więcej telewizorów

W Białymstoku zarejestrowanych jest 27.236 lampowych odbiorników radiowych. A więc w zasadzie niemal każda rodzina ma radioodbiornik. Poza tym, białostoczanie mają 8.584 głośników radiofonii przewodowej.

Natomiast telewizorów mamy już 13.170. Liczba ich stale rośnie. (a)

Około 70 wzorów różnokolorowych kapeluszy damskich produkują Bielskie Zakłady Wyrobów Filcowych. Oprócz nakryć głowy dla pań, produkowane tu są też kapelusze męskie, czapki i berety, których łączna produkcja dzienna wynosi około 6.000 sztuk. Wyprodukowane w Bielsku nakrycia zdobią głowy nie tylko Polek i Polaków, ale też mieszkańców kilku krajów kapitalistycznych. Na rynki kapitalistyczne wysyłane jest rocznie ponad 120 tys. sztuk bielskiej produkcji, od kapeluszy do jeżów. NA ZDJĘCIU: fragment wykończalni kapeluszy damskich.

CAF — Kondracki

Polski folklor za granicą

Polska pieśń i polski taniec ludowy — to formy pracy kulturalnej, które zyskują największą popularność zarówno w środowiskach polonijnych, jak i w społeczeństwach, wśród których Polonia żyje. Toteż amatorskie zespoły pieśni i tańca Polonii zagranicznej wszędzie się dobrze rozwijają.

Aby zespołom tym pomóc w ich pracy, Towarzystwo Polonia organizuje coroczne specjalne kursy świetlicowo-taneczne. Te zgrupowania młodzieży polonijnej odbywają się każdorazowo w innym regionie kraju, aby zapoznać przybyłą do „starego kraju" młodzież z najciekawszymi pod względem folkloru, historii, najnowszych wydarzeń i osiągnięć miejscowościami Polski.

W roku bieżącym odbył się już siódmy z kolei tego rodzaju kurs, usytuowany w Wolborzu, miejscowości nawiązującej do tradycji kultury polskiej i zwycięstw polskiego oręża (stąd w 1410 r. wyruszył Jagiełło pod Grunwald, tu urodził się A. Frycz Modrzewski). W tegorocznym kursie uczestniczyło niemal 200 dziewcząt i chłopców z Francji, NRF, Belgii, Wielkiej Brytanii, Kanady, Stanów Zjednoczonych, Argentyny, Szwecji, Holandii, Węgier, Czechosłowacji.

Biorąc pod uwagę wielostronne zainteresowania młodych uczestników — zarówno folklorem, jak sportem i turystyką — kurs świetlicowy połączony został w br. z obozem sportowo - wypoczynkowym.

Poza licznymi spotkaniami ze środowiskami młodzieżowymi w Polsce, uczestnicy zgrupowania w Wolborzu odbyli wycieczki turystyczne do Łodzi i jej okolic (Zelazowej Woli, Spały, Łowicza, Piotrkowa), do Krakowa, Nowej Huty, Oświęcimia, a także Katowic, Chorzowa i Opola.

(AR)

ROZMAITOŚCI GOSPODARCZE

BAKTERIE PRZYCZYNĄ KATASTROF?

Wspólne badania biologów, fizyków i inżynierów podjęte w wielu krajach nad zjawiskiem rozwoju pewnych gatunków bakterii w zbiornikach i przewodach paliwa samolotów odrzutowych. Zdaniem specjalistów bakterie te są przyczyną większości przypadków, gdy w nie wyjaśnionych okolicznościach silniki odmawiają posłuszeństwa.

TAJEMNICE STALI

Zachowanie się niektórych domieszek w procesie krzywizacji stali i wpływ struktury krystalicznej na wytrzymałość jest tematem prac badawczych prowadzonych w katedrze metalozna wstwa i obróbki cieplnej Politechniki Łódzkiej. W badaniach tych znajduje zastosowanie izotopy promieniotwórcze, które pozwalają śledzić losy atomów.

SŁONECZNA METALURGIA

We wschodniej części Pirenejów Francuzi budują elektryczne piece słoneczne dla potrzeb metalurgii. Zwierciadło parabolyczne o wysokości 45 m i szerokości 60 m składa się z tysiąca pojedynczych luster. W ogniku zwierciadła uzyskać można średnią temperaturę do 3500 st. C. i wytopy metali o najwyższej czystości.

WODA Z DREWNIANYCH RUR

Drewniane rury wodociągowe, od których rozpoczął się niegdyś rozwój tej dziedziny techniki, okazują się i dzisiaj najlepsze ze względu na smak wody. Z takich rur, wzmocnionych tworzywami sztucznymi, zbudowano w NRF studnię sięgającą do głębokości 200 m.

„My w Gołdapi bawimy się..."

Chyba już od dawna nie z zarządu PSS w Gołdapi nie zaglądał do tamtejszej restauracji. Niewątpliwie zwrócono by wówczas uwagę na występujące mankamenty. Kelnerki podają bowiem ... lierz z zupą w ten sposób, że jednocześnie pole... całą mocny się w zupie, ... to estetyczne, ani dodaje ... petytu. Jakość kawy pozostawia wiele do życzenia. Jest ona nieomal kolorem ... baty, bez charakterystycznego smaku. Ziemniaczki ... bez smaku.

Urozmaiceniem konsumpcji są chóralne lub też na ... — trzy głosy wyrażają ... chmielowych. Najczęstszym refrenem ... francuzetacy popularnej ... senki. Ze szacunkiem ... się może skończyć źle, ... my w Gołdapi bawimy się.

Coś dla miniaturyzacji

Osiągnięciem centrum ... radzieckiej elektroniki jest uruchomienie produkcji ... dzo cienkich przewodów ... lowanych, o grubości ... wie 10 mikronów. Materiał ten pozwoli zminiaturyzować wiele elementów i zespołów

Zakłady Prefabrykacji wykonały roczny plan

Przyjemny meldunek otrzymaliśmy z Białostockich Terenowych Zakładów Prefabrykacji. Blisko na dwa miesiące przed terminem zrealizowały one zadania planu rocznego: plan produkcji towarowej wykonały w 103,2 proc., a plan produkcji globalnej w 111,9 proc.

Do końca roku załoga Białostockich Terenowych Zakładów Prefabrykacji wyprodukuje ponad plan ok. 50 tys. jednostek ceglarskich 18 tys. jednostek ceglarskich oraz 25 tys. pustaków. Gratulujemy! (ł)

RADZIMY WŁĄCZYĆ TELEWIZOR

NIEDZIELA, 18 LISTOPADA, GODZ. 15.35

ŁADNA I PIĘKNO GOTYKU

Malowańce skarpy i omszałe gargulce nie zarodzily się dla samego piękna. Bez nich — zwalisie kolosy gotyckich budowli byłyby już dawno tylko nadmiarem kamieni. Anatomia rozbieżnych sklepień, żeber i wsporników, logika „kryształowych" i „palmowych" sufitów i ebrynnych kamiennych detali, zmocowanych na podniebnych wysokościach — jest wiedzą epoki i nader ciekawą. O tym — owo w tej dziedzinie nauczył nas świat i w jakiej mierze pilny inżynierowie i mistrzowie budowlani średniowiecza zrewalowali się własnymi i oryginalnymi konstrukcjami — o tem dr W. Zinn, ilustrując wykład znakomitym, improwizowanym rysunkiem.

PIĄTEK, 12 LISTOPADA, GODZ. 17.40

SZANSA PLUS JEDEN

Czy praca może być czymś więcej niż drogą do kariery i zdobywania pieniędzy? Czy może być także — pasją, urozmaiceniem życia, „hobby" człowieka i jak ma z tym związek ustawa zawczasu własnych zainteresowań — odpowiedzą „wiseryci dowcipu", tak jak to widzą i czują, młodzi robotnicy i adepci z huty „Warszawa".

Jean Marais spowodował karambol samochodów

Popularny francuski aktor filmowy Jean Marais jadąc samochodem przez ulice Orsaum spostrzegł, że spadł mu z ubrania rozbarzony popiół i papierosa. Oderwał wzrok od drogi, by strzepnąć popiół. Wystarczyła chwila nieuwagi i w spowodowanym przezeń karambolu na drodze wzięło „udział" sześć samochodów.

Obeszło się bez poważniejszych skutków. (PAP)

Pomoc na wagę złota

■ PONAD 26 TYS. MŁODZIEŻY SZKOLNEJ PRACOWAŁO W OHP ■ PRACE WARTOŚCI 21 MILIONÓW ZŁOTYCH

We wszystkich rodzajach hufców pracowało tegoroku w naszym województwie ponad 26 tys. młodzieży ze szkół białostockich. Junacy wykonali prace wartości ponad 21 mln zł.

35 hufców specjalistycznych, grupujących ponad tysiąc uczniów techników przepracowało 200 tys. roboczogodzin wartości około 900 tys. zł, a wykonane prace oblicza się na 6 mln zł. Hufce te zdobyły już sobie dobrą „markę" w przedsiębiorstwach budowlanych. W 79 hufcach żniwnych pracowało 1.750 młodzieży.

Hufce leśne przeprowadziły pielęgnację lasu na obszarze 718 ha. W Puszczach Augustowskiej i Białowieskiej pracowały tego lata 22 hufce, skupiające 760 dziewcząt i chłopców.

W akcji wykopkowej uczestniczyło zaś 6 tys. młodzieży w 107 OHP. Wartość wykonanych prac — 6 mln zł.

W bieżącym roku, znacznie wzrósł udział młodzieży wiejskiej w OHP. Według niepełnych danych, w 113 hufcach wiejskich pracowało 2.600 dziewcząt i chłopców. Pomoc przy budowie dróg, mostów, remiz strażackich, basenów przeciwpożarowych i zalesianiu oblicza się na pół mln zł.

Doświadczenia i osiągnięcia w akcji OHP organizacji młodzieżowych naszego województwa predystynują je do zajęcia przodującego miejsca w skali krajowej.

Podsumowanie wyników OHP i ogłoszenie wyników współzawodnictwa nastąpi 12 grudnia w auli Technikum Budowlanego CZSP. (hw)

Pytamy handlowców

Grozi nam nadprodukcja ćwieków?

Niedawno odwiedził naszą redakcję pewien szewc. Przyjechał do stolicy województwa aż spod Siemiatycz. Chciał poradzić się, gdzie może kupić zwykłe kołki szewskie, potrzebne do przybicia zelówki do butów, w całej okolicy nie może ich znaleźć w sklepach.

Czyżby ćwieki były materiałem deficytowym, reglamentowanym? Postanowiliśmy odszukać producenta kołków. I znaleźliśmy. Wyrobem szewskich ćwieków zajmuje się w Białymstoku Spółdzielnia Przemysłu Drzewnego „Tartak". Produkuje ona także drewniane obcasy do „dynek".

Okazuje się, że „Tartak" wstrzymał produkcję kołków, ponieważ rynek jest nimi rzekomo dostatecznie nasycony. Gdyby spółdzielnia nie przedsięwzięła tego kroku — grozilaby jej nadprodukcja.

Dlaczego więc brakuje kołków w niektórych sklepach? Na to pytanie mógłby udzielić odpowiedzi handel.

Szpecą miasto

Ustawione niedawno przy Placu Wolności w Kolnie kierunkowskazy, informujące o drodze do Piszu, szpecą miasto. Wykonano je niedbale i ustawiono na grubych, nieestetycznych słupach. Zdaniem mieszkańców Kolna należałoby je wymienić na inne. (jl)

Obiektywem przez świat

Fragment śródmieścia Ljubljany (Jugosławia). CAF

Problemy i dyskusje (1)

Lustro przyszłości

Powiedzmy, że w tej dziedzinie jestem laikiem. Wypada uderzyć się w piersi. Szczerość jest w cenie. Jakże mało wiemy o takiej placówce, której skrót brzmi: WKPG. Po rozszyfrowaniu nazwy można powiedzieć dumnie: oni planują. Ale co, jak, dlaczego dla kogo? O, z tym gorzej.

Gdy człowiek znajdzie się w labiryncie liczb, statystyk, analiz, wniosków — jest zdumiony. Tyle problemów, tak ogromnie ważne decyzje! I do tego całe pasmo nieporozumień...

Wojewódzka Komisja Planowania Gospodarczego razem z Wojewódzką Pracownią Planów Regionalnych, to sztab ludzi — specjalistów. Pracuje tam 61 osób. Zdecydowana większość ma za sobą studia drugiego stopnia i przynajmniej kilkuletni staż. Każdy z pracowników koncepcyjnych pracowni musi mieć dyplom ukończenia wyższej uczelni. Zatrudnienie inżyniera bez magisterium wymaga zgody aż przewodniczącego PKPG.

Spośród 39 osób personelu planistycznego zatrudnionego w samej WKPG, 24 pracowników ma wyższe wykształcenie, a 12 — średnie. Krótko mówiąc — można potwierdzić opinie kierownictwa WKPG — kadra jest dobra, może dużo zdziałać, powinna spełniać ważną funkcję w systemie planowania, a tym samym i zarządzania.

I jeszcze kilka uwag wstępnych. Choć to nieładnie zaglądać do cudzego garnka, ale czego się nie robi dla dobra sprawy. Otóż uposażenia służby planistycznej WKPG są zupełnie przyzwoite — wynoszą od 2.500 do 3.200 zł. Jeszcze lepiej są wynagradzani ludzie zatrudnieni w Wojewódzkiej Pracowni Planów Regionalnych. Projektant o pełnych kwalifikacjach otrzymuje miesiąc w miesiąc od 3.200 do 4.200 złotych. To również jakiś miernik wysokiej rangi planowania. Jest od kogo i za co wymagać.

Nasuwa się pytanie: jaką rolę spełnia nasza WKPG w całokształcie działalności gospodarczej? Pomijam tu plany roczne i ich analizę, jako opracowania mające z góry określone formy i układ. Chodzi o pracę nad koncepcją problemowych rozwiązań w różnych dziedzinach.

Sama Wojewódzka Pracownia Planów Regionalnych opracowuje rocznie kilkanaście tematów problemowych (czy nie za dużo?). Niektórym z nich trzeba poświęcić pół roku, a nawet rok. Z ostatnich prac można wymienić: **perspektywiczny plan przemysłu rolniczo-spożywczego, perspektywy gospodarki wodnej, demograficzne prognozy do 1985 roku** (pracował nawet mózg elektronowy).

W ostatnich dniach wyrażano krytyczną opinię o nowym opracowaniu problemu sieci punktów skupu. Ze ogólny, że nie zawiera wniosków, że nie ma w nim praktycznych rozwiązań. Nawet gdy dowiedziano się, że w opracowaniu jest druga część tego tematu, krytykujący nie zmienili zdania.

Tymczasem w WKPG mówią: sama sytuacja zmusiła nas do zajęcia się problemem rozwoju sieci punktów skupu. Nie było komu dokonać szerszej i głębszej analizy sytuacji. Pracownia zgłosiła wniosek o przekazanie jej tego opracowania. Pierwsza część zawiera analizę istniejącego stanu oraz wnioski kierunkowe. W drugiej części znajdzie się perspektywiczny plan rozwoju sieci punktów skupu i zaopatrzenia w rolnictwie w środki produkcji.

— Uważamy, że jest to kapitalny problem. W tej dziedzinie istnieje bałagan, występuje wiele nieprawidłowości, stwierdzamy liczne wypadki dublowania i niewłaściwego lokowania inwestycji. Czas skoordynować wysiłki i uporządkować sieć punktów skupu. W tym celu został opracowany nasz plan. Uważamy, że jest dobry.

Dwóch partnerów — dwie opinie. Czy prawda leży — jak to najczęściej bywa — pośrodku? Niekoniecznie. Trudno o szybką, merytoryczną ocenę takiego obszernego planu. Pewne rozjaśnienie uzyskuje się, przeglądając recenzje pracowników naukowych, często nawet wybitnych specjalistów. Większość opinii (np. o planie rejonizacji produkcji rolnej) uzyskała pozytywną ocenę. Zdarzały się, oczywiście, słowa krytykl, nawet dość ostrej. Czyli większość opracowań, przedstawionych przez białostocką WKPG, przedstawia dużą wartość dla zainteresowanych jednostek. To ważne stwierdzenie.

W warunkach Białostocczyzny WKPG zajmuje — raczej powinna zajmować — uprzywilejowaną pozycję. Nie mamy przecież instytutów lub ich filii, ekonomicznych uczelni, ani innych placówek zdolnych do pracy koncepcyjnej, do generalnych opracowań. W tej sytuacji WKPG przypada funkcja placówki naukowej, opierającej się na własnej wysokokwalifikowanej kadrze oraz pracownikach naukowych z zewnątrz.

Sama WKPG jest ciałem kolegialnym. W jej skład wchodzą przedstawiciele kierownictwa Komisji Planowania, KW partii, poszczególnych wydziałów Prezydium WRN, Banku. Reszta pracowników, to aparat wykonawczy. Istnieje także Rada

Ciąg dalszy na str. 4

Budowa szkoły w Wiźnie

W szybkim tempie rosną mury budynków szkoły — pomnika Tysiąclecia w Wiźnie. Patronat nad budową sprawuje Komenda Wojewódzka MO. Już w przyszłym roku szkolnym dzieci z Wizny otrzymają nową szkołę. (saw)

Zbiórka na SFOS

Dowód naszej ofiarności

O rocznej realizacji planów zbiórki na Społeczny Fundusz Odbudowy Kraju i Stolicy zameldowały już powiaty grajewski i zambrowski. Mieszkańcy tych powiatów roczne zadania wykonali już w październiku br.

Na wyróżnienie zasługuje powiat zambrowski, który od lat znajduje się w czołówce. Duże osiągnięcia w zbiórce na SFOKiS mają pracownicy Zambrowskich Zakładów Przemysłu Bawełnianego.

O przedterminowym wykonaniu rocznych planów zadań zbiórkowych zameldują wkrótce powiaty — gołdapski i hajnowski. (as)

Popołudnia w „Kubusiu"

Popularny w Łomży klub „Kubuś" ożywił swą działalność. W ciągu kilku miesięcy odbyło się tu wiele spotkań i prelekcji. Niedawno rozpoczęto cykl odczytów poświęconych Kurpiowszczyźnie. Otwarto wystawę grafiki polskiej i urządzono kilkanaście wieczorków tanecznych. (zp)

Most w cztery godziny

Konstruktorzy NRD uzyskali rekordowy czas montażu stalowego mostu z przygotowanych elementów prefabrykowanych. Most długości 115 m został zmontowany przez 18 pracowników w 4 godziny. (AR)

Uwaga, kinomani!

Nowy konkurs filmowy z nagrodami

■ JUŻ W SOBOTĘ ■ CZY ZNASZ FILM RADZIECKI? ■ PIERWSZA NAGRODA — APARAT FOTOGRAFICZNY

Z okazji Dni Filmu Radzieckiego, **Centrala Wynajmu Filmów** w Białymstoku, wspólnie z redakcją **„Gazety Białostockiej"** organizują tradycyjny Konkurs Filmowy. Udział w nim będą mogli wziąć wszyscy interesujący się filmem, a szczególnie ci, którzy w trakcie trwania „Dni" zapoznali się z serią nowych i dawnych filmów produkcji radzieckich wytwórni filmowych.

Organizatorzy konkursu przygotowują wiele ciekawych nagród. Na przykład zdobywcy pierwszych miejsc otrzymają: **aparat fotograficzny, zegarek, teczkę skórzaną** i inne.

Dalsze szczegóły związane z konkursem jak też pierwsze zadania konkursowe zamieścimy w najbliższym niedzielnym wydaniu „Gazety", tj. w „Magazynie" z 12—13 bm.

Rozwiązania zadań konkursowych mogą być nadsyłane **indywidualnie i zespołowo.**

Zapraszamy naszych Czytelników dą wzięcia licznego udziału w Konkursie Filmowym. (ag)

Migawka

Pieniactwo

Pewien białostocki inwestor kilkakrotnie ukarał wykonawcę karami pieniężnymi za niedotrzymanie terminów. Przedsiębiorstwo budowlane odwoływało się do komisji arbitrażowej, ale przegrywało sprawy. Konto przedsiębiorstwa było poważnie obciążone. Dyrektorowi - inwestorowi zrobiło się żal budowlanych. Zaproponował więc koledze z wykonawstwa:

— Dyrektorze, może jednak dojdziemy do porozumienia. Po co komu potrzebne są te kary i procesy? Zgoda buduje...

— Nie — odpowiedział dyrektor — wykonawca — zatrudnię drugiego radcę prawnego, a nie ustąpię ani o krok.

Zanosi się na dalsze rozprawy. Nie wiemy tylko, kto tym razem przegra, a kto wygra. Jedno natomiast jest pewne: w żadnym wypadku nie wpłynie to na przyspieszenie prac budowlanych. Okazuje się, że potrafiny procesować się nie tylko o drzyslowiowa miedze... (ł)

Na „Balu przyjaźni"

Na odbywającym się obecnie w Eisenhuettenstadt (NRD) XV międzynarodowym spotkaniu dyskusyjnym młodzieży polskiej, czechosłowackiej i NRD-owskiej oprócz licznych dyskusji zdarzają się także i chwile wytchnienia i wspólnych rozrywek. Ostatnio zorganizowano tu „Bal przyjaźni".

NA ZDJĘCIU: na „Balu przyjaźni" tańczą — przedstawiciel jednej z polskich szkół oficerskich, Waldemar Helman i studentka z NRD — Roswitha Schirmacher.

CAF — telefoto

Przegubowa „Tatra"

Czechosłowackie zakłady „Tatra-Smichow" rozpoczęły produkcję przegubowych wagonów tramwajowych. Dwuczłonowa jednostka zabiera 200 pasażerów, z których 50 ma miejsca siedzące. Szybkość: 65 km/godz. (AR)

Budujemy szkoły

Białostoczanie zebrali w ciągu tego roku na Społeczny Fundusz Budowy Szkół 5 mln 127 tys. 786 zł. Dobre wyniki przyniosła zbiórka funduszy w miesiącu październiku. Wykonaliśmy 116,7 proc. planu miesięcznego. Rolnicy przekroczyli już swój plan roczny o 2,2 proc., a dotychczasowe dochody z imprez i zbiórek są o 133,8 proc. wyższe niż zaplanowane na rok bieżący. Największa część funduszu na budowę szkół wytworzyła od pracowników zakładów pracy i instytucji i wynosi 4 mln 2'9 tys. 287 zł. Pomyślnie realizują swój plan świadczenia na SFBS również i rzemieślnicy oraz wolne zawody. Ze spółdzielczości pracy wpłynęło w ciągu dziesięciu miesięcy br. 411 tys. 784 zł. (as)

W białostockiej Chłodni

Dziesiątki ton mrożonek

Białostocka Chłodnia Składowa przygotowała trzy asortymenty mrożonek, w które zaopatrywane będą sklepy województwa białostockiego i warszawskiego. Przygotowano 45 ton mrożonych pomidorów, 90 ton śliwek i 1.100 kg mizerii.

Sprzedaż mrożonek prowadzić będą, tak jak w latach ubiegłych, tylko dwa sklepy w Białymstoku — „Delikatesy" i samoobsługowy sklep mięsny przy ul. Sienkiewicza. Od paru lat handel nasz nie stara się o to, aby mrożonki były sprzedawane i w innych sklepach. Nie mają ich w sprzedaży sklepy Powszechnej Spółdzielni Spożywców, która od lat nie korzysta z oferty Chłodni Składowej. A przecież mrożonki należą do towarów „chodliwych". (as)

Usługi pedagogiczne

Przy Zarządzie Okręgu Związku Nauczycielstwa Polskiego powstała Spółdzielnia Usług Pedagogicznych. Inicjatywie tej należy przyklasnąć. Jest to bowiem pierwszy krok na drodze likwidacji nieofiajalnych korepetycji. Spółdzielnia będzie organizować kursy dla dzieci, które nie nadążają z nauką z powodu choroby czy innych przyczyn. Inne plany to kursy przygotowujące do egzaminów na wyższe studia, a także do szkół średnich.

Na początku swej działalności spółdzielnia utworzyła osiem grup nauczania języków obcych wśród uczniów. (a)

W pracowniach naszych urbanistów

Piękna wizja ul. Sienkiewicza

Kilka pokoi znajdujących się na ostatnim piętrze budynku Prezydium MRN, zajęli nasi urbaniści. Tu rodzą się projekty i plany zabudowy miasta. Miniaturowe makiety całych przyszłych dzielnic urzekają nowoczesnością. Wiele planów zabudowy, które tu się zrodziły, zostało już zrealizowanych, inne czekają jeszcze na wykonanie. Do nich należy także plan rozbudowy jednej z największych ulic miasta — ul. Sienkiewicza, gdzie już rozpoczęły się prace ziemne przy przebudowie nawierzchni.

PRACOWNIK Miejskiej Pracowni Urbanistycznej inż. arch. Wacław Kurdybelski wyczarowuje z makiety wizję niedalekiej już przyszłości.

■ Zamierzona jest budowa dwupoziomowego skrzyżowania ul. Sienkiewicza z torami PKP — mówi.

Obecna zabudowa ul. Sienkiewicza, to w dużym stopniu niskie, drewniane domy, znajdujące się w złym stanie technicznym. Celem stworzenia jej właściwej oprawy zostały opracowane wytyczne obudowy, w których uwzględniono linie regulacyjne ulicy, korektę wlotów ulic bocznych oraz gabaryty wysokościowe. Jako zasadę przyjęto budowę gmachów 5-kondygnacyjnych, z tym, że wprowadza się również dwie grupy budynków wysokich od 9 do 11 kondygnacji.

Makieta to obraz przyszłej ulicy. Widzimy duże 9-kondygnacyjne domy, których budowa przewidywana jest w rejonie obecnego gmachu Wojewódzkiego Biura Projektów. Tu znajdą siedzibę biura i administracja. Przy budynkach wysokich budowane będą nowoczesne, reprezentacyjne pawilony przeznaczone dla handlu i usług rzemieślniczych.

Powstanie więc mały ośrodek administracyjno-usługowy. Przewidziana jest druga grupa budynków wysokich, które stanąć mają w rejonie ul. Wiślinowej.

Tereny między rzeką Białą i ulicami Sienkiewicza, Jurowiecką i Fabryczną przeznaczone będą na projektowany wielki plac zebrań masowych. Okresowo będzie on wykorzystany jako parking, szczególnie w okresie imprez sportowych, które odbywać się będą na stadionie, w Hali Jagiellonii, projektowanej kryjej pływalni. Plac ten, od strony ul. Jurowieckiej, zamkną wysokie bloki i projektowany parterowy ciąg pawilonów usługowych.

Na pytanie — kiedy będą realizowane plany przebudowy ul. Sienkiewicza — inż. arch. Wacław Kurdybelski odpowiada:

■ Rozpoczęcie nowego budownictwa w rejonie Sienkiewicza wymagać będzie dużych wyburzeń, a za tym i dużej ilości izb zastępczych. Stąd okres przebudowy będzie na pewno długotrwały. Należy jednak mieć na uwadze, że jest tam wiele budynków drewnianych o złym stanie technicznym, które będą musiały ulec rozbiórce niezależnie od zamierzeń inwestycyjnych. W tych warunkach powstanie możliwość, przynajmniej częściowej, realizacji nowego budownictwa, które w dużym stopniu poprawi wygląd ulicy. Opracowanie to więc posłuży jako wytyczne do planu szczegółowego, opracowywanego w „Inwestprojekcie" na zlecenie BSM, która tu będzie budować swoje domy. (as)

Białostockie słomianki

Wśród wielu artykułów sprzedawanych w białostockim sklepie CPLIA, znajduje się także wyrobu ludowe produkowane w naszym mieście i województwie. Jest to, cieszące się powodzeniem wśród klientów, zielona ceramika, białowieskie „żubry" popularne siwaki z Kleszczel i Czarnej Białostockiej, dywany „futrzaki" i chodniki „szmaciaki". Wyroby ze słomy obejmują aż 20 różnych asortymentów.

W artykuły te zaopatruje Cepelię — Spółdzielcze Zrzeszenie Chałupników i Wytwórców Ludowych w Białymstoku oraz Białostocki Przemysł Ludowy. (as)

Ludzie, o których mówimy

W oddziale rozbioru i wykrawania białostockich Zakładów Mięsnych, gdzie pracuje około 150 ludzi, starszym majstrem jest Bolesław Kalinowski. Funkcję tę pełni od roku. Dał się jednak poznać, jako dobry specjalista i organizator. Potrafi też znaleźć wspólny język z robotnikami. Jest wymagający, konsekwentny i stanowczy w egzekwowaniu zadań zawodowych. Jednocześnie też stara się być wyrozumiały i życzliwy. Lubią go więc młodzi i starzy. Będąc członkiem partii, inż. Bolesław Kalinowski, uczestniczy w pracy społecznej. Działa w Komitecie FJN, terenowej grupie partyjnej i zakładowej organizacji partyjnej.

Obecnie członkowie partii i ZMS, wspólnie z inż. Bolesławem Kalinowskim, pragną utworzyć Brygadę Pracy Socjalistycznej. (bn)

Fot. Z. Zaremba

Kto odgadnie?

NASZ konkurs — zgadywanka z ubiegłego tygodnia wzbudził wśród Czytelników duże zainteresowanie. Co przedstawia zamieszczone zdjęcie? — głowiło się wiele osób. Mówiono o Pałacu Branickich, Pałacu Buchholca w Supraślu i innych. Dlaczegóż odpowiedzi były jednak w większości prawidłowe. Oczywiście, jeśli chodzi o współczesność, bo z historią było różnie.

Nasze zdjęcie przedstawiało zabytkowy palcryk w Dojlidach zbudowany przez baronową Rüdiger, właścicielkę dóbr dojlidzkich. Przed wojną stanowił on własność księcia Lubomirskiego.

Od strony widocznej na zdjęciu w pałacyku mieści się Urząd Pocztowy nr 7. Ponadto siedzibę swą mają tu: placówka ORMO, laboratorium analityczne, przedszkole. Znajdują się tam również mieszkania prywatne.

W wyniku losowania nagrody książkowe otrzymują: **Krystyna Pietraszewicz, Maria Wojszko, Regina Dubowska, Andrzej Ołoniuk, Antoni Potmanik — wszyscy z Białegostoku. Nagrody wysyłamy pocztą.**

DZIŚ zamieszczamy kolejne zdjęcie to konkursé. Należy odpowiedzieć, jakt to budynek i co się w nim mieści na parterze, części budynku widocznym na zdjęciu. Termin nadsyłania odpowiedzi tydzień. Na kopercie prosimy dopisać „Konkurs - zgadywanka". (a)

Fot. J. Rybiński

Czyn żołnierzy i młodzieży szkolnej

W ubiegłą niedzielę pracowali w ośrodku sportów wodnych w Dojlidach żołnierze Podlaskiej Jednostki KBW oraz żołnierzy WOP. Realizowali oni swoje zobowiązanie podjęte na cześć 40 rocznicy Wielkiej Rewolucji Październikowej.

Żołnierze KBW pracowali przy plantowaniu i równaniu ziemi na dnie stawu. Wartość ich czynu obliczono na 3.840 złotych.

Żołnierze WOP usuwali wykarczowane gałęzie i krzewy. Wartość tej pracy wyposiła 3.280 zł.

W poniedziałek pracowali na dojlidzkich stawach 40 uczniów kl. I „a" z Technikum Mechanicznego. Wartość czynu społecznego uczniów oszacowano na 1.240 zł. (as)

W Klubie „Siedmiu"

■ „DWUNASTU"

■ „SŁOWO O JAKUBIE SZELI"

Już rok w Klubie „Siedmiu" istnieje Teatr Poezji, przejawiając ożywioną działalność. Z okazji tego małego jubileuszu zespołu, w najbliższy czwartek, 11 bm. odbędzie się przedstawienie poematu Bloka — **„Dwunastu" i „Słowo o Jakubie Szeli"**. Warto wspomnieć, iż „Słowo o Jakubie Szeli" Teatr Poezji przy Klubie „Siedmiu" wystawia z niesłabnącym powodzeniem od stycznia br. Reżyserem spektaklu jest aktor Państwowego Teatru Dramatycznego im. Al. Węgierki — **Kazimierz Borowiec**, a scenografię opracował **Stefan Rybi.**

Początek o godz. 18. Karty wstępu otrzymać można w sekretariacie Klubu. (h)

Na koncie czynów społecznych

W roku bieżącym wpłynęło na konto czynów społecznych 48 tys. zł. Ostatnich wpłat dokonali pracownicy Zakładu Energetycznego, którzy wpłacili 1.100 zł i pracownicy Centralnego Więzienia 307 zł. (as)

Coraz więcej Brygad Pracy Socjalistycznej

W Białostockim Przedsiębiorstwie Instalacji Sanitarnych odbyło się wręczenie srebrnych odznak i nadanie tytułów Brygady Pracy Socjalistycznej siedmiu brygadom uczestniczącym w tym zaszczytnym współzawodnictwie. Ogłoszono również wyniki współzawodnictwa o tytuł najlepszej brygady w przedsiębiorstwie oraz najlepszego kierownictwo grupy robót.

Tytuły Brygad Pracy Socjalistycznej otrzymały brygady: **Jana Tarasiuka, Jana Buraczewskiego, Stanisława Kondziora, Włodzimierza Kuczyńskiego, Zygmunta Jarząbka, Edwarda Piotrowskiego** oraz **Jana Bayera.**

Ogółem w przedsiębiorstwie tytuły Brygady Pracy Socjalistycznej posiada już dziesięć zespołów na 47 uczestniczących we współzawodnictwie.

Najlepszymi brygadami za okres III kwartałów br. okazały się zespoły: **Kazimierza Gogolewskiego, Zygmunta Jarząbka, Stanisława Wojciucha, Wiłolda Sienkiewicza, Bronisława Piekuta i Józefa Potapy.**

Najlepszym kierownictwem robót w III kwartale br. okazało się kierownictwo robót sanitarnych nr 4, którego kierownikiem jest **Ewa Bronisława Piekuta** i proporzec przechodni i nagrodę pieniężną.

Warto wspomnieć, iż współzawodnictwo pracy w Białostockim Przedsiębiorstwie Instalacji Sanitarnych rozwija się coraz bardziej. W r. 1963 uczestniczyło 17 brygad i trzy kierownictwa grup robót. W r. 1964 współzawodniczyło 33 brygady i dwa kierownictwa grup robót, w tym roku bieżącym o ileu najbardziej ubiega się 47 brygad i siedem kierownictw grup robót. (a)

Szkolny eksporter

JAKO eksporter markę ma doskonałą. Nie miała dotychczas żadnych reklamacji, co się nie zdarza nawet starym firmom. O kim mowa? O Zasadniczej Szkole Zawodowej nr 1, a właściwie o jej warsztatach. Stąd, idą w świat tokarki TUE-35 do Związku Radzieckiego, Indii, Ghany, Syrii, Izraela, Egiptu. Tutaj produkowane są również na eksport części zamienne do koparek i spychaczy.

Zasadniczym jednak zadaniem warsztatów jest uczenie młodzieży zawodu. Tu odbywają się zajęcia 32 klas ZSZ nr 1, w tym jedenastu klas dla pracujących. Uczą się robotnicy PKS, WWP w Czarnej Białostockiej i innych zakładów. Trzy dni w tygodniu odbywają się wykłady, dalsze trzy — ćwiczenia.

Warsztaty, podobnie jak szkoła, mają dwa podstawowe działy — metalowy i drzewny. Pierwszy kierunek pozwala uzyskać specjalność tokarza, frezera, ślusarza, kowala i odlewnika, drugi — stolarza o specjalności meblarskiej.

Plan przemysłowo-finansowy warsztatów opiewa na sumę 4 mln 650 tys. złotych. Uczniowie produkują wyroby metalowe i drzewne dla kraju. Szkoła specjalizuje się przede wszystkim w meblach szkolnych. Odbiorcą jest „Cezas". Wytwarza się meble własnego pomysłu i wzoru — ok. 800 sztuk rocznie. To właśnie ZSZ nr 1, jako pierwsza w kraju, zastosowała laminaty w meblarstwie. Warsztaty wyposażyły całkowicie w meble białostockie Technikum Mleczarskie. Każdego roku opracowywane są nowe wzory, na które nie brak nabywców. W ub. roku ZSZ nr 1 wystawiała w Ministerstwie Oświaty w Warszawie, wraz z innym producentem, meble szkolne. Sukces był duży. W tym roku przygotowuje się nową wystawę. Ekspozycja obejmie ponad 100 różnych mebli, wartości ok. 200 tys. złotych. Będzie to całkowite wyposażenie w sprzęty metalowo-drewniane czterech szkolnych pracowni. Na wystawie znajdą się także meble pojedyńcze.

Produkcja na eksport, opracowywanie nowych wzorów, współpraca i praktyki w zakładach opiekuńczych — Fabryce Sklejki oraz Fabryce Przyrządów i Uchwytów — sprawiają, że uczniowie Zasadniczej Szkoły Zawodowej nr 1 są doskonale przygotowani do zawodu.

Białostoccy absolwenci są chętnie zatrudniani w całym kraju. Rocznie jest ich ok. 200, a zapotrzebowanie przewyższa tę liczbę... trzykrotnie.

WSZYSTKO byłoby więc jak najlepiej, gdyby nie trudne warunki lokalowe warsztatów. Remont przeprowadzony przez MPBM i budowa kosztem ok. 2 mln złotych urządzeń wyciągnęły ciągnie się w nieskończoność. Trwa już trzeci rok. (a)

Fot. J. RYBIŃSKI

W kilku wierszach

● Dziś, 10 bm, o godz. 12.15 w II Klinice Chorób Wewnętrznych AM odbędzie się nadzwyczajne posiedzenie Towarzystwa Internistów Polskich. Odczyt na ukowy wygłosi dr K. Murawski z Instytutu Hematologii w Warszawie.

● Dziś, w sali odczytowej Klubu Kultury Kolejowej, zastępca redaktora naczelnego tygodnika „Sygnały" — Mieczysław Szczepanik wygłosi prelekcję pt. „Jak powstaje kolejarski tygodnik". Początek o godz. 17.30. Wstęp wolny.

● Również dziś, w sali wykładowej Kliniki Okulistycznej AM odbędzie się posiedzenie naukowe Polskiego Towarzystwa Lekarskiego. Referaty naukowe wygłoszą: z kierownik Zakładu Anatomii Prawidłowej AM — doc. dr Józef Tarmas oraz dr Zofia Rużnicka i dr Jerzy Matwiejewicz. Początek o godz. 19.15. (h)

Gazeta Białostocka
ORGAN KW PZPR W BIAŁYMSTOKU

Organ KW PZPR w Białymstoku. Redaguje Kolegium. Wydawca RSW „Prasa". Redakcja i admin. — Białystok, ul. Wesołowskiego 1. Telefony: red. naczelny 34-14, zast. red. naczelnego 36-16, sekretarz red. 29-11, dział reporterski dział rolny 26-23, dział sportowy 43-97, red. nocna 22-36.

Nie zamówionych rękopisów i zdjęć redakcja nie zwraca.

Warunki prenumeraty: miesięcznie — 12,50 zł, kwartalnie — 37,50, półrocznie — 75 zł, rocznie — 153 zł. Prenumeratę przyjmują wszystkie placówki pocztowe i listonosze. Wpłaty na prenumeratę indywidualną należy dokonywać na konto PUPiK „Ruch" nr 12-6-135. Przy dłuższych okresach prenumeraty i tytuł czasopisma. Prenumeratę zgłoszoną do dnia 15 danego miesiąca PUPiK „Ruch" rozpoczyna realizować z dniem 1 następnego miesiąca.

Adres Biura Reklam i Ogłoszeń RSW „Prasa", Białystok, ul. Wesołowskiego 1, tel. 37-41.

Oj, ta organizacja...

Tegoroczne szermiercze mistrzostwa Polski rozegrane zostały w Szczecinie. Przedpłacając poniedziałkową prasę i wiadomości agencyjne, o zdziwieniem nie mogliśmy w pierwszej ósemce najlepszych drużyn szablowych Polski znaleźć zawodników Jagiellonii.

Niepowodzenie, czy w ogóle nie startowali?

Z tym pytaniem zwróciliśmy się do trenera szermierzy Jagiellonii — **Jerzego Gałkowskiego.**

Komunikat Polskiego Związku Szermierczego, do którego był dołączony ramowego programu drużynowych mistrzostw Polski w szabli, zakładał, że szabliści startują w niedzielę, 7 listopada br. Wyjechaliśmy z Białegostoku w piątek i do Szczecina przyjechaliśmy w sobotę o godz. 6 rano. Na miejscu okazało się, że komunikat był błędny. Po 13 godzinach podróży nocnej z dziatwą bez Bieleckiego, który miał przyjechać w niedzielę rano, musieliśmy prawie bez odpoczynku stanąć do walki. W tej sytuacji przegrałemy oba eliminacyjne spotkania z Baildonem Katowice i AZS-em Łódź. Wiekszre kluby otrzymały tegoroczne sprostowanie błędu w komunikacie. Nas natomiast pominięto.

I tu tkwi przyczyna naszych niepowodzeń na tegorocznych drużynowych mistrzostwach szermierczych w Szczecinie.

Tytuł mistrzowski w szabli zdobyła **Legia** przed **Warszawianką, Baildonem Katowice, Piastem Gliwice, AZS-em Łódź i Wartą Poznań.** (Let)

W skrócie

■ Ekipa polskich ciężarowców po pięknych sukcesach osiągniętych na mistrzostwach świata w Teheranie w poniedziałek w późnych godzinach wieczornych w międzypaństwowym spotkaniu pokonała Zjednoczoną Republikę Arabską 5:2. Polacy nie wystąpili zawodników w wagach koguciej i ciężkiej.

■ We Wrocławiu odbywa się obecnie kurs, którego ukończenie daje kwalifikację trenera bokserskiego II klasy. Wzięło około 40 uczestników, znajduje się sporo znakomitych pięściarzy m. in. **Pietrykowski i Walasek.**

■ W Tbilisi rozegrano czwartą partię meczu szachowego pretendentów między **Spasskim i Talem.** Już po 23 ruchach, partia zakończyła się wynikiem remisowym. Stan meczu po czterech partiach 2:2.

Wojewódzki Zakład Usługowo-Produkcyjny Związku Ochotniczych Straży Pożarnych w Olsztynie, ul. Śmętka nr 4 zawiadamia, że od dnia 1 listopada br.,

przyjmuje do naprawy ładowania i legalizacji

GAŚNICE ŚNIEGOWE WSZYSTKICH TYPÓW ORAZ WYŁĄCZNIE DO LEGALIZACJI — BUTLE STALOWE WSZYSTKICH TYPÓW DO TLENU, ACETYLENU, DWUTLENKU WĘGLA, POWIETRZA ITP.

ZAPEWNIAMY SZYBKIE I SOLIDNE WYKONANIE POWIERZONYCH PRAC. k 2197-0

PLANTATORZY TYTONIU!

Zbliża się ostateczny termin obowiązkowej likwidacji resztek poźninwych tytoniu (30. XI.). Każdy plantator we własnym dobrze pojętym interesie powinien natychmiast przystąpić do likwidacji łodyg tytoniu przez głębokie zaoranie.

Jesienna orka przyśpieszy ponadto rozkład substancji organicznej z resztek roślin tytoniowych oraz pozwoli na zatrzymanie większej ilości wilgoci i utrzymanie gleby w dobrej strukturze na rok przyszły pod inne rośliny. Nadobrej strukturze na rok przyszły pod inne rośliny. Należy pamiętać również o przygotowaniu pola pod tytoń w innym miejscu. **Na tym samym polu tytoniu sadzić nie wolno.**

Jesień jest ponadto najlepszym okresem przygotowania i odkażenia ziemi inspektowej, o czym nie powinien zapominać żaden plantator.

Wytwórnia Tytoniu w Augustowie

k 1963-00

KOMUNIKATY

Powszechna Spółdzielnia Spożywców w Białymstoku prowadzi **DODATKOWE ZAPISY DZIECI** w wieku od lat 10 do 12 **do zespołu baletowego.** Bliższych informacji udziela Sekcja Społeczno-Samorządowa PSS, ul. Sienkiewicza 4, II p., pokój nr 16, w godzinach 7.15—15.15, tel. 29-61.

k 1972-1

KURS kierowców samochodowych kat. III zawodowej i kurs samochodowo-motocyklowy organizuje **Polski Związek Motorowy w Białymstoku,** przy ul. Waryńskiego 24. Rozpoczęcie zajęć **w dniu 10. XI. 1965 r.,** o godz. 17.

Są jeszcze wolne miejsca na kursie kierowców samochodowych kat. III **w Sokółce.** Zapisy przyjmuje i informacji udziela kierownik stacji benzynowej w Sokółce.

k 1968-00

Spółdzielnia Pracy Przemysłu Ludowego i Artystycznego w Zambrowie przyjmie od zaraz:

TECHNIKA DRZEWNEGO z 5-letnią praktyką na stanowisko kierownika technicznego. Wynagrodzenie 2.800 zł + premia regulaminowa do 20 proc. Warunki mieszkaniowe do omówienia.

k 1973-0

Gminna Spółdzielnia Boratyniec - R, powiat siemiatycki zatrudni od zaraz **ORGANIZATORA OBSŁUGI ROLNICTWA.** Wymagane wykształcenie zawodowe rolnicze. Warunki pracy i płacy do omówienia na miejscu. k 1971-1

Wojewódzkie Zrzeszenie Gospodarki Komunalnej i Mieszkaniowej w Białymstoku, ul. Dąbrowskiego 14, zatrudni natychmiast:

— **GŁÓWNEGO ENERGETYKA** z wyższym wykształceniem i 7-letnim stażem pracy ze znajomością zagadnień energetycznych, cieplnych i gazowych,

— **ST. INSPEKTORA** z wyższym wykształceniem ze specjalnością — budownictwo lądowe (miejskie) i 5-letnią praktyką oraz znajomością zagadnień inwestycyjnych.

Warunki pracy i wysokość wynagrodzenia do uzgodnienia na miejscu z Dyrekcją Wojewódzkiego Zrzeszenia.

k 1974-1

Wszystkim, którzy wzięli udział w pogrzebie

Stanisława Hajdukiewicza

serdeczne podziękowanie składa żona

g 4501-1

DOKĄD DZIŚ IDZIEMY?

W BIAŁYMSTOKU

TEATRY

Teatr im. Al. Węgierki — nieczynny.

Kameralny — nieczynny.

KINA

„Pokój" — „Jeden dzień szczęścia", prod. radz. (od lat 16), dod. — „Surowy kraj", godzina 10.30, 13, 15.30, 17.45 i 20.15.

„Ton" — Zestaw bajek godz. 10.30; „Człowiek z przeszłością", prod. radz. (od lat 16), dod. — „Nowocześnie — bezpiecznie", godz. 13, 15.30, 17.45 i 20.

„Syrena" — „Fatima". prod. radz. (od lat 16), dod. — „Kronika Kosznalina", godz. 10.30, 12, 13.30, 17.45 i 20.

„TPP-R" — nieczynne.

Kino-Teatr Zw. Zaw. — „Ulica nadniorska", prod. radz. (od lat 12), godz. 17 i 20.

Kino MO — „Cichy Don", s. II, prod. radz. (od lat 16), godz. 17 i 19.15.

„Roma" Dojlidy — „Czterdziesty pierwszy", prod. radz. (od lat 16), godz. 18.

KLUBY

Klub „Siedmiu" — **Wesołowskiego 1 Dom Prasy II p. czynny** od godz. 16—22.

Klub Międzynarodowej Prasy i Książki „Ruch" — **czynny w Klubie Pracowników Łączności (ul. Lipowa 32) w godz. 16—22.**

MUZEA

Muzeum Ruchu Rewolucyjnego, ul. Kilińskiego 6 — czynny w godz. 11—17. — Wystawa stała: „Dzieje białostockiego ruchu rewolucyjnego".

Wystawa czasowa: „Lenin na znaczkach pocztowych".

Muzeum Ratusz — czynne od godz. 11 do 17. Wystawy stałe: archeologiczna, etnograficzna, historyczna. Galeria Malarstwa **Polskiego.** Wystawa czasowa: „Zdobnictwo obrzędowe wsi białostockiej".

Salon ZPAP — **Rynek Kościuszki 17,** czynny codziennie od godz. 11—16. Wystawa „Szkice znad wody", Antoniego Szymaniuka.

W RAZIE WYPADKU

Wojewódzka Stacja Pogotowia Ratunkowego, tel. biura wezwań 03, informacji pogotowia 22-22.

Pogotowie dziecięce czynne od godz. 19 do 7.

Pogotowie stomatologiczne czynne od godz. 19 do 7.

Pogotowie MO — tel. 97.

Straż Pożarna — tel. 68.

APTEKI

Apteka nr 63, ul. Mickiewicza 22, tel. 44-17.

Apteka nr 7, ul. Wesołowskiego 2, tel. 42-43.

SZPITALE

Codziennie ostre dyżury pełnią szpitale:

Wojewódzki Szpital Zakaźny, ul. Sosnowa 5/7, tel. 77-93.

Wojewódzki Szpital im. J. Śniadeckiego, ul. M. C. Skłodowskiej 16, oddziały dziecięce: chirurgia — tel. 72-29, gruźlica — (centr.), wewnętrzny — (centralą), zakaźny — (centr.) oraz oddział dermatologiczny — ul. Manifestu Lipcowego 3, tel. 42-34.

Dyżury szpitali w dniu 10. XI. 1965 r.

Państwowy Szpital Kliniczny, ul. M. C. Skłodowskiej 24 a, tel. centr. 55-21 (do 9) — dyżurują oddziały: chirurgia, wewnętrzny, laryngologia, neurologia, okulistyka — tel. 62-22, położniczy.

Woj. Przychodnia p/Gruźlicza, Szpit., ul. Warszawska 18 — oddział gruźlicy — tel. 55-81.

RADIO i TELEWIZJA

PROGRAM I

7.20 Muzyka; **8.05** „Muzyka i Aktualności"; **9.30** „Rewia piosenek"; **10.00** „Latka jedenaściolatka" — fragm. mikropowieści W. Tiendriakowa; **11.00** „Mówi Teatrika"; **11.30** „Mały kalejdoskop muzyczny"; **11.49** „Rodzice a dziecko"; **12.25** „Rolniczy kwadrans"; **12.35** „Muzyka dla wszystkich"; **14.00** Kronika kulturalna; **15.05** „Nasze marzenia"; **15.40** Ork. Mantovaniego"; **16.10** Młodzieżowe Studio Rytm; **16.35** Program młodzieżowy; **17.30** „Na wirażu"; **18.20** Koncert dnia; **19.15** „Ze wsi i o wsi"; **20.35** „Zespół Dziewiątka"; **21.30** Dawna muzyka polska; **21.50** „Odpowiedzi z różnych szufiad"; **22.05** „Radiowe Studio Piosenki".

PROGRAM II

7.15 III Sympozjum Naukowe; 8.15 Kurs j. angielskiego; **8.35** Aud. Rodzicom; **9.05** Koncert dnia; **10.00** „Od przebiju do przebiju"; **10.40** „O pisaniu" — fragm. prozy Z. Nałkowskiej; **11.40** „List ze Śląska"; **12.10 Muzyczny relaks; 12.40** Piosenki ludowe z Podlasia; **13.20** „Dom" — odc. pow. K. Bagrinowskiej; **13.40** „Swojskie melodie"; **14.35** „Świat w ćwierciadle nauki"; **15.30** Dla dzieci; **16.05** Rep. literacki; **17.00** Z miast i wsi województwa; **17.10** Radio-reklama; **17.20** „Czytelnia dla dzieci i dorosłych" — fel.; **17.30** „Kawał z brodą" — aud. m.-muz.; **18.30** „W Przeroślii" — rep.; **19.20** „Znak szczególny" — słuchowisko; **20.30** Wiel. muzyczny J. Waldorffa; **22.10** „Rozmowa literacka".

PROGRAM TELEWIZYJNY

10.00 Film z serii „Dr Kildare"; **10.50** Przerwa; **11.55** Chemia dla kl. X; **12.25** Przerwa; **17.00** Wiadomości; **17.05** Teatr Jednego Aktora — „Oskarzony pies Ober"; **17.45** FKF; **17.55** Tygodnik wiejski; **18.35** Arcydzieła muzyki prezentuje Leonard Bernstein; **18.55** Wszechnica TV; **19.30** Dziennik; **19.50** Pobranoc; **20.00** TV Kurier Warszawski; **20.15** Lekcja j. rosyjskiego; **20.35** Film z serii: „Kidlare"; **21.25** Film z serii „Światowid"; **21.45** Dziennik; **22.05** „Studio 63"; „Wozniesienski i inni".

PR i TV zastrzegają sobie prawo zmian programu.

BZGraf. C-2

OGŁOSZENIA DROBNE

Przyjmie do gospodarstwa rodzinnego w przyjemne zarząd, kolary, poczta Półczyn-Zdrój, [illegible] p 1967-00

Wynajmę pokój samotnym, [illegible] Kościuszki 1, Akacjowa 8 (Antoniuki). g 4491-1

Sprzedam 16 lub 24-wrzeciono[illegible] — kupię, Konrad Roesler, Bydgoszcz, Gajowa 28. g 2195-1

Kompet. stolowy, gdański, w [illegible] dobrym stanie — sprze[illegible] Białystok, Żółta 19 m 1. Ogląda po godz. 16-tej. g 4511-1

Motorówkę marzyn. „Ideał" [illegible] ugły — sprzedam: [illegible] Warszawa, Jagiellońska 27—7. k 2209-1

Świadectwo Leon zgubił legitymacji szkolnej nr 117, wydana przez PTR w Różanymstoku. p 1961-1

Dom, zabudowania, z placem (50.000) oraz 1 ha ziemi z łąką — sprzedam razem lub oddzielnie. Marianna Ostrowska, Olszki (3 km od Starosielc). g 4493-1

Gospodarstwo 7-hektarowe, obsiane, podniejskie 0,6 ha sadu, wszystkie zabudowania zelektryfikowane — sprzedam. Cena 200.000 zł. Jan Gradowski Gizycko, Anionowo 4. g 4495-1

Zgubiono numer rejestracyjny AB 5067 samochodu „Żuk", wydany przez Wydział Komunikacji w Hajnówce. p 1959-1

Zgubiono pozwolenie na zakup kaki hektograficznej nr T 32/63, wydane dnia 4. IX. 1963 r. przez Przewodnim PRN Wydział Spraw Wewnętrznych w Grajewie dla PZGS w Grajewie. p 1963-1

197

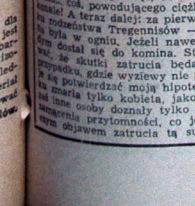

Przyjaciel Watsonie, że są to fakty bardzo znamienne. W obydwu przypadkach chodzi o dziwne skażenie powietrza — i tu i tam coś się w pokoju spala. — w pierwszym ogień na kominku i świece, w drugim lampa. Potrzebny był ogień, ale — jak wykazała ilość wypalonej nafty, lampa paliła się jeszcze długo po tym, jak się rozwidniło. Dlaczego? Na pewno dlatego, że ulatniał się jakiś związek między trzema czynnikami: palenisko, duszną atmosferą i wreszcie — śmiercią czy obłędem tych nieszczęśników, którzy przebywali w pokoju. Jasne chyba, co?

— Chyba tak...

— W każdym razie możemy to przyjąć za punkt wyjścia. Przypuśćmy więc, że w obu przypadkach coś się palilo, coś powodującego ciężką, trującą atmosferę. Dobrze! A teraz dalej: za pierwszym razem w przypadku nieszczęsnej Tregenniśów — substancja ta umieszczona była w ogniu. Jeżeli nawet okno było zamknięte, to dym dostał się do komina. Stąd należałoby się spodziewać, że skutki zatrucia będą mniejsze, niż w drugim przypadku, gdzie wyziewy nie miały ujścia. Wszystko zdaje się potwierdzać moją hipotezę. W pierwszym przypadku zmarła tylko kobieta, jako najsłabsza fizycznie, dwie inne osoby doznały tylko przejściowego lub trwałego zaburzenia przytomności, co jest prawdopodobnie pierwszym objawem zatrucia tą substancją. W drugim przy-

198

padku wynik był śmiertelny. Fakty zatem potwierdzają teorię, że chodzi tu o truciznę, działającą przez spalanie. Mając to na uwadze szukałem w pokoju Mortimera Tregennisa jakichś śladów podobnej substancji. Najdogodniejszym miejscem do umieszczenia trucizny wydał mi się talk na gzymsie kominka i dzaszek nad lampą naftową. I tu i tam znalazłem sklejone kawałki popiołu, a dookoła tych kawałków, przy brzegach, brązowy proszek, jeszcze nie całkiem wypalony. Jak widziałeś, zebrałem nieco tego proszku do koperty.

— Dlaczego tylko trochę, Holmesie, a nie cały?

— Bo nie lubię krzyżować dróg dochodzeniom policji, Watsonie. Zostawiam im zawsze trochę poszlak, znalezionych przeze mnie. Jeżeli wpadną na pomysł szukania tam gdzie należy, to znajdą jeszcze resztki trucizny. A teraz, Watsonie, zapalimy naszą lampę, dla pewności otworzymy okno, żeby nie dopuścić do przedwczesnej śmierci dwóch zasłużonych obywateli Imperium Brytyjskiego. Ty siądziesz obok przy otwartym oknie w fotelu, chyba że jako człowiek rozsądny wolisz nie mieć z tym nic do czynienia. Co? Wolisz, jednak spróbować? Tak sobie myślałem! Znam ja mojego kochanego Watsona! Ja swoje krzesło postawię naprzeciwko twojego, tak, żebyśmy znajdowali się w tej samej odległości od trucizny, a siedzieli twarzą w twarz. Drzwi zostawimy uchylone. W ten sposób każdy z nas będzie mógł obserwować drugiego i zakończyć eksperyment, gdyby się okazał zbyt niebezpieczny. Jasne wszystko? To znakomicie! Biorę więc nasz proszek, a właściwie to co z niego zostało, wysypuję z koperty na papierek i kładę na daszku zapalonej lampy. O, tak! A teraz, Watsonie, siedźmy spokojnie i czekajmy co z tego wyjdzie!

Nie potrzebowaliśmy zbyt długo czekać. Ledwie rozsiadłem się w fotelu, poczułem duszny, ziołowy odór, subtelnie drażniący całkowicie wyłamały się spod mojej kontroli. Gęsta, czarna chmura otuliła mi oczy a mózg ostrzegł, że w tej chmurze, niewidzialne jeszcze ale pewne, czai się wszystko, co jest na świecie najokropniejszego, najbardziej koszmarnego, potwornego i diabelskiego. Nie-

199

wyraźne kształty rysowały się wśród mgły a każdy był jak gdyby groźbą i ostrzeżeniem przed zbliżającym się czymś potwornym, przed czymś co się czai za progiem a tak przeraża, że już sam cień tego zła rozsadzał całą moją istotę. Ogarnęło mnie mrożące krew w żyłach przerażenie. Czułem, jak włosy stają mi na głowie, oczy wychodzą z orbit, usta się otwierają do krzyku a język wysycha na wiór. Czułem w głowie tylko jedno, że coś musiało chyba w niej ulec uszkodzeniu. Próbowałem krzyczeć, ale z gardła wyszedł ledwie dosłyszalny charkot, bełkot, który był niby moim głosem, lecz dalekim i jakby całkowicie oderwanym od mojej osoby. W tej samej chwili, jakgdyby usiłując uciec przed tą okropnością i tą czarną chmurą, rzuciłem okiem na twarz Holmesa, bladą, skrzepłą i ściągniętą przerażeniem. Taki sam wyraz widziałem na twarzy zmarłego Mortimera. Ten okropny widok dodał mi sił i przyprowadził mię chwilę zdrowy rozsądek. Zerwałem się z krzesła, opłotłem ramionami Holmesa i obaj wyczołgaliśmy się dosłownie przez uchylone drzwi werandy, padając w ogrodzie na twarze, leżeliśmy jeden obok drugiego, jak dwie kłody — nic nie myśląc, zdając sobie tylko sprawę ze wspaniałych promieni słońca, przedzierających się przez piekielne opary grozy, jakie jeszcze chwilę temu nas opanowywały. Opary powoli rozwiewały się jak mgła nad nocą umysłu. Siedzieliśmy na trawie i patrzyliśmy na siebie, doszukując się śladów okropnego przeżycia.

— Słowo daję, Watsonie — powiedział wreszcie Holmes niepewnym jeszcze głosem — winienem ci zarówno podziękowanie, jak przeproszenie. To był szaleńczy eksperyment nawet dla mnie samego, a co dopiero mówić o wciąganiu w to przyjaciela! Doprawdy, Watsonie, gorąco cię przepraszam!

— Wiesz dobrze, Holmesie — odpowiedziałem nie bez głębokiego wzruszenia, nigdy bowiem nie dał mi Holmes odczuć, ile żywi dla mnie uczucia — że zawsze i z największą radością służę ci wszelką pomocą.

Ciąg dalszy nastąpi

Na tematy DNIA

Ciąg dalszy ze str. 1

nych 155 tys. ton buraków, przewieziono 168 tys. ton. Jedynie małą nadwyżkę uzyskano w przewozie zboża. W sumie odnotowany wyniosły 134.200 ton ziemiopłodów.

Jakie są przyczyny tego stanu rzeczy? Przede wszystkim — jak zostaliśmy poinformowani — wrzesień-październik brak było wagonów towarowych. Na przykład nie podstawiono do ziemniaków zaplanowanych 2.676 wagonów, a do przewozów buraków białostocki Oddział dostał 2.701 wagonów na planowanych 6.917. Ogółem nasi kolejarze nie otrzymali w październiku około 10 tysięcy zaplanowanych wagonów.

Zdajemy sobie sprawę z dużych trudności, które z powodu szczupłego taboru na kolej w miesiącach jesienno-zimowych przewożów. Uważamy jednak, że mimo zapewnień, warszawska DOKP nie dołożyła starań, aby pomóc białostockim kolejarzom. Gdyby jeszcze niedobory w taborze wynosiły setki wagonów, to może nasze zmówne załogi, zwiększając ładowności nie dopuściłyby do takiej sytuacji. Ale przy braku wielu tysięcy wagonów nie można było sprostać wielkim zadaniom.

Dlatego też na szczególną krytykę zasługują niezdyscyplinowani użytkownicy kolei. Oto w ub. miesiącu na stacji Łapy przez 46 godzin przetrzymała 7 wagonów miejscowa Rejonowa Spółdzielnia Zaopatrzenia i Zbytu. Na stacji Zambrów miejscowe ZPB przetrzymały 5 wagonów przez 111 godzin, na stacji Białystok, miejscowe BPTH przetrzymało 41 wagonów przez 359 godzin, a Zakłady Mięsne 6 wagonów przez 129 godzin, na stacji Starosielce Zakłowickie ZPB przetrzymały 11 wagonów przez 177 godzin. Najwięcej jednak komplikacji przysparzają kolejarzom GS-y i PZGS-y. Na przykład w Grajewie miejscowy PZGS przetrzymał 31 wagonów przez 131 godzin, w Augustowie miejscowy PZGS — 13 wagonów przez 245 godzin, w Białymstoku — GS Zabłudów — 14 wagonów przez 109 godzin, itd. Zbyt długa jest lista przedsiębiorstw, a właściwiej ludzi w tych przedsiębiorstwach, którym należy w skuteczny sposób przypomnieć o ich obowiązkach.

Dobrze, że w ostatnich dniach nastąpiła w przewozach wyraźna poprawa. Odrabiane są zaległości. Są one jednak zbyt duże jak na późną porę. Całe szczęście, że jesień jest ciepła. Ale trzeba się bardzo pospieszyć, bo zima za pasem. Sprawa sprawnego wykonania przewozów jesiennych to ogólnorodowa sprawa.

Spisek w Gwinei

PARYŻ (PAP) — Komunikat ogłoszony przez radio Konakri przez Demokratyczną Partię Gwinei podaje, że odkryty został spisek przeciwko reżimowi demokratycznemu Gwinei. Szereg osób zostało aresztowanych. Biuro Polityczne tej partii postanowiło zwołać nadzwyczajną sesję rady rewolucji na 15 bm.

Synod EKD popiera memorandum

na temat sytuacji przesiedleńców i stosunku Niemiec do ich wschodnich sąsiadów

BONN (PAP) — Z wielką uwagą odnotowano w Niemczech zachodnich fakt, że uczestnicy obradującej we Frankfurcie nad Menem sesji roboczej synodu niemieckiego kościoła ewangelickiego opowiedzieli się za memorandum na temat sytuacji przesiedleńców i stosunku narodu niemieckiego do wschodnich sąsiadów Niemiec.

Dyskusja wokół memorandum przeniosi się również na forum CDU/CSU, przy czym dla nikogo nie ulega wątpliwości, w jakim kierunku się ona potoczy. Przewodniczący frakcji CDU/CSU w Bundestagu, Barzel, przypomniał na posiedzeniu frakcji tezę Bonn, iż o granicy wschodniej Niemiec może zadecydować tylko traktat pokojowy zawarty z rządem ogólnoniemieckim.

Minister do spraw przesiedleńców, Gradl, określił na łamach biuletynu CDU granice wschodnie z Niemiec jako „linie demarkacyjną", a polskie Ziemie Zachodnie i Północne jako „obszary niemieckie pod administracją polską". Kraj między linią Odra — Nysa, a niemiecką granicą wschodnią z 1937 roku — głosi Gradl — jest obszarem niemieckim".

Niektóre dzienniki komentując memorandum dopatrują się głównej korzyści w tym, iż w sprawie Odry — Nysy przełamane zostało tabu polityki zachodnioniemieckiej. „Tabu polityki niemieckiej zostało przełamane. W Republice Federalnej toczy się dyskusja nad granicą Odra — Nysa, analizuje się stosunek do naszych wschodnich sąsiadów i szuka się dróg pojednania. Jest to zasługą wytrwałego memorandum kościoła ewangelickiego na temat polityki wschodniej".

W SKRÓCIE

PIERWSZY PRĄD Z ELEKTROWNI ATOMOWEJ

● TOKIO — Pierwsza elektrownia atomowa w Japonii dała we wtorek pierwszy prąd. Energię elektryczną zaczął wytwarzać reaktor atomowy w ośrodku badawczym Tokajmura w prefekturze Ibaraki. Oczekuje się, że swą moc projektowaną — 166 tys. kilowatów reaktor osiągnie na wiosnę przyszłego roku.

„KONIEC NASZEGO ŚWIATA" POKAZANY W BERLINIE ZACHODNIM

● BERLIN — W Berlinie zachodnim na zamkniętym przedstawieniu wyświetlono film Wandy Jakubowskiej — „Koniec naszego świata". Prasa zachodnioberlińska oceniła (ten film — „jako dokument okropności oburzający z wierną dokładnością piekło Oświęcimia". „Berliner Morgenpost" pisze, że „precyzyjnie zrekonstruowane sceny wydarzeń obozowych były tak bezlitośnie prawdziwe, że organizatorzy pokazu zmuszeni byli uczynić krótką przerwę, aby umożliwić opuszczenie sali tym, którzy nie mogli znieść przerażających scen przedstawionych w filmie".

ZAŁOGA I PROGRAM LOTU „GEMINI — 9"

● NOWY JORK — Ośrodek badań kosmicznych w Houston (Teksas) podał do wiadomości, że załogę statku kosmicznego „Gemini 9", który wystartuje w drugiej połowie 1966 r., będą stanowili dwaj kosmonauci — Elliot M. (osoba cywilna) i kapitan lotnictwa Charles A. Bassett.

Pojazd „Gemini 9" ma dokonać trudnego manewru spotkania się na orbicie wokółziemskiej z rakietą „Agena" i połączenia się z nią za pomocą „ramienia". Kapitan Bassett, zgodnie z programem ma odbyć w czasie lotu „spacer w kosmosie".

TRAGICZNIE ZGINĄŁ NAJMNIEJSZY CZŁOWIEK TURCJI

● SOFIA — W tragicznych okolicznościach zakończył życie najmniejszy człowiek Turcji — Ahmed Uzunoglu. Jego wzrost wynosił zaledwie 50 cm. Wszedł on na dach swego domu, aby nakarmić gołębie i spadł z wysokości 15 metrów na ziemię. Ahmed Uzunoglu pozostawił po sobie młodą żonę, której wzrost wynosi 1,70 oraz dwoje dzieci, które znacznie przerosły zmarłego ojca.

W Djakarcie zniesiono stan wyjątkowy

Ciąg dalszy ze str. 1

wielkiego miasteczka Tangerlang, na zachód od Djakarty, aresztowano — podaje Agencja Antara — 346 członków KP Indonezji. W Bacu na środkowej Jawie wojsko aresztowało 125 osób, w tym 12 kobiet, a w miejscowości Belawan na Sumatrze — 40 osób.

Przewodniczący parlamentu indonezyjskiego Saleh oświadczył we wtorek, iż 102 członków tego parlamentu wiadze pozbawiły praw, wystawiając przeciwko nim oskarżenie, iż związani byli z „ruchem 30 września".

J. Gyrankiewicz przyjął min. Pradera

WARSZAWA (PAP) — W środę — w czwartym dniu pobytu w Polsce — minister Obrony Republiki Austrii, dr Georg Prader z małżonką, sekretarz stanu w Ministerstwie Obrony Otto Rosecik i towarzysząca im osoby zwiedzali w godzinach rannych Warszawę.

W godzinach południowych ministra Pradera oraz Otto Roescha przyjął prezes Rady Ministrów — Józef Cyrankiewicz.

Obecny był charge d'affaires Republiki Austrii w Polsce, dr Ervin Matsch.

Ze strony polskiej obecni byli: minister Obrony Narodowej, marszałek Polski — Marian Spychalski oraz wiceminister ON — gen. broni — Jerzy Bordziłowski.

Tego samego dnia minister Georg Prader wraz z towarzyszącymi mu osobami zwiedził pałac królewski w Wilanowie.

Narada u Johnsona

WASZYNGTON (PAP) — Rzecznik prezydenta Stanów Zjednoczonych oświadczył, że w najbliższy czwartek Johnson zwołuje na swym ranchu w Teksasie naradę z udziałem czołowych osobistości politycznych i wojskowych, na której przeanalizowana zostanie aktualna sytuacja na świecie.

Dementi w sprawie Ben Belli

PARYŻ (PAP) — Adwokatka paryska Lafuç-Veron, która w dawnych latach była obrońcą Ben Belli w sądach francuskich, oświadczyła w komunikacie, że „matka i członkowie rodziny przyjaciela Ben Belli nie mieli od niego żadnych wiadomości od chwili jego aresztowania 19 czerwca br.".

Pani Lafue—Veron podkreśla, że natychmiast po zapoznaniu się z informacjami pochodzącymi z Algieru na temat rzekomego listu wysłanego przez Ben Belle do rodziny, skontaktowała się z rodziną, która stanowczo tym pogłoskom zaprzeczyła.

36 zjazd socjalistów włoskich

RZYM (PAP) — W środę rozpoczęły się w Rzymie obrady 36 Zjazdu Włoskiej Partii Socjalistycznej, na którym zapaść mają decyzje w sprawie dalszego udziału w rządzie i koalicji centrolewicy oraz połączenia z socjaldemokracją.

Dziennik „Prawda" o awanturniczej polityce Waszyngtonu

MOSKWA (PAP) — Awanturnictwo Waszyngtonu w dziedzinie polityki zagranicznej staje się coraz bardziej ryzykowne i niebezpieczne — stwierdza dziennik „Prawda". Autor artykułu wskazuje, że tracąc swoje pozycje w świecie kełą rządzące USA, podobnie jak zapalony gracz w pokera, nieustannie zwiększają stawki usiłując odegrać się. Coraz bardziej liczą one na własną siłę wojskową wzmocnioną groźbą użycia broni jądrowej.

„Prawda" przypomina, że kiedy przed rokiem Goldwater domagał się bombardowania Wietnamu północnego i posłania wojsk amerykańskich do Wietnamu płd., prezydent Johnson i jego najbliżsi współpracownicy słusznie ocenili te żądania jako zbrodnicze awanturnictwo niebezpieczne dla samych Stanów Zjednoczonych. Obecnie — podkreśla dziennik — ten potępiony i odrzucony przez większość wyborców amerykańskich program Goldwatera stał się podstawową, codzienną polityką Waszyngtonu.

Nie mniej awanturnicza jest polityka USA w Europie — kontynuuje „Prawda", stwierdzając, że dzięki pomocy St. Zjednoczonych zachodnioniemiecki odwetowy militaryzm stał się największą siłą wojskową w Europie zachodniej.

Przy błogosławieństwie Waszyngtonu — wskazuje dziennik — Bonn domaga się broni jądrowej jako środka szantażu politycznego, a przede wszystkim dla likwidacji NRD.

Dążenie do cofnięcia lub chociażby zatrzymania niebezpiecznego procesu historycznego drogą użycia siły — to beznadziejna i niebezpieczna dla sprawy pokoju, a przede wszystkim dla samych Stanów Zjednoczonych, zwraca. Im szybciej zrozumieją to w Waszyngtonie, tym lepiej — kończy „Prawda".

Dagestan odznaczony Orderem Lenina

MOSKWA (PAP) — Dagestan, jedna z 12 republik autonomicznych wchodzących w skład Federacji Rosyjskiej otrzymała Orderem Lenina za sukcesy w rozwoju gospodarki narodowej.

Dagestan położony jest w górach Kaukazu. Otrzymał status autonomię w listopadzie 1956 roku. W ciągu 45 lat w republice powstał nowoczesny przemysł, w tym naftowy, elektrotechniczny, budowy maszyn i obróbki drzewa.

Demonstracja w Londynie

LONDYN (PAP) — Przed gmachem hotelu, gdzie przebywał król Grecji Konstantyn, przebywający obecnie w Londynie z wizytą prywatną, odbyła się demonstracja z inicjatywy organizacji Greków cypryjskich zamieszkałych w W. Brytanii. Uczestnicy demonstracji domagali się poszanowania konstytucji greckiej, rozpisania nowych wyborów i uwolnienia wszystkich więźniów politycznych.

Eisenhower czuje się dobrze

WASZYNGTON — Lekarze szpitala, w którym przebywa prezydent USA Dwight Eisenhower, stwierdzili, iż stan chorego jest całkowicie zadowalający.

Książe Jusupow przegrał sprawę

NOWY JORK (PAP) — Sąd Najwyższy stanu Nowy Jork oddalił skargę zabójcy Rasputina księcia Jusupowa, który domagał się od towarzystwa radiowo-telewizyjnego „Columbia Broad-Casting System" odszkodowania w wysokości półtora miliona dolarów. Jak informowała już prasa, w 1963 roku wyświetlono w Stanach Zjednoczonych telewizyjny film o Jusupowa w zamordowaniu Rasputina w 1916 r. Książę Feliks Jusupow oskarżył towarzystwo telewizyjne o „wtargnięcie do jego prywatnego życia" oraz o wypaczenie motywów jego postępowania. Jusupow zarzucił również telewizji amerykańskiej, że zrealizowała ten film bez jego zgody.

Cały świat amerykańskiego biznesu telewizyjnego śledził proces z olbrzymim zainteresowaniem. Jeśliby książę Jusupow go wygrał i otrzymał odszkodowanie w kwocie półtora miliona dolarów na tej podstawie, że wydarzenia, które miały miejsce przed 50 laty zostały niedokładnie przedstawione przez telewizję amerykańską, wówczas mógłby to posłużyć za precedens.

Adwokaci reprezentujący „Columbia Broad-Casting System" udowadniali, że wydarzenia historyczne mogą być bez przeszkód wykorzystywane jako tło do utworów literackich i dramatycznych mimo sprzeciwu osób, które w nich uczestniczyły.

Zderzenie w cieśninie Bosforu

SOFIA (PAP) — Policja turecka zakomunikowała, że w cieśninie Bosforu zderzył się grecki frachtowiec z turecką łodzią rybacką. Według pierwszych doniesień, dwie kobiety zostały zabite, 8 osób odniosło rany, a 3 inne zaginęły. Turecka łódź, która przewoziła pasażerów z Istambułu na azjatyckie wybrzeże Turcji, utonęła. Wielu pasażerów uratowali rybacy.

Fortuna kołem się toczy

Szkocja — Włochy 1:0

Życie płata najzaradniejsze figle. Największe chyba jednak w sporcie. Przekonała się o tym piłkarska reprezentacja Włoch, która po zwycięstwie nad Polską doznała we wtorek w meczu niespodziewanej porażki z Szkocją 0:1 i to na tym samym stadionie, gdzie przed kilkoma tygodniami Polska pokonała Szkotów 2:1.

Zwycięską bramkę zdobył gospodarz w ostatniej minucie spotkania ze strzału Gemmilla. O tym, która z drużyn ma ukwalifikuje się do finałowej przyszłorocznych mistrzostw świata zadecyduje ostatni mecz w dniu 7 grudnia br. w Neapolu. (Let)

Akt alma tabela VIII grupy

1. Włochy	7:3	9:3
2. Szkocja	6:6	6:6
3. Polska	2:10	2:10
4. Finlandia		

Panika wśród 30 mln Amerykanów

Ciąg dalszy ze str. 1

Jorku powracało z pracy do domów. W tym momencie dzielnica Manhattan była prawdopodobnie najbardziej zagęszczonym miejscem na kuli ziemskiej.

Przerwanie dopływu energii elektrycznej spowodowało wygaśnięcie słynnych neonów na Broadwayu. Pogasły także światła sygnalizacyjne na skrzyżowaniach. Tylko część radiostacji kontynuowała nadawanie swych programów, aby dopiero po 30 minutach rozlegi się głos speakera, który polecił ludności nieopuszczanie mieszkań i niewchodzenie do tunelu metra. Jego instrukcje można było odbierać jedynie przy pomocy tranzystorowych radioodbiorników.

Ponieważ pogasły światła na 3 lotniskach nowojorskich samoloty — które miały tam lądować zostały skierowane do Hostonu, a równocześnie odwołano start wszystkich maszyn. Na lotniskach bezskutecznie oczekiwało na odlot kilkadziesiąt pasażerów. Okazało się jednak, że światła w Bostonie pogasły na 7 minut przed zmrokiem, Wobec tego samoloty trzeba było raz jeszcze skierować na inne zapasowe lotniska.

Na ogół mieszkańcy Nowego Jorku zachowywali spokój, jednakże na kilka stacjach metra doszło do paniki. Jej powodem było zamknięcie drzwi w pociągach elektrycznych. W kilku miejscowościach zanotowano grabieże, ale policja szybko przywróciła porządek. Pod hasłem w wielu zakładach federalnym więźniowie próbowali wywołać bunt. W zakładzie penitencjarnym w Walpole bunt rozpoczęło 45 więźniów odsiadujących długoletnie wyroki. Zaraz po zapadnięciu ciemności wydostali się oni z cel i uwolnili swych towarzyszy. Następnie przedostali się do innych pomieszczeń więzienia niszcząc po drodze wszystko, co im wpadło pod ręce. Na ratunek załodze skierowano 200 żołnierzy, którzy stworzyli barykady i przy użyciu granatów z gazem łzawiącym.

Ciemności, uważane za największe w historii Nowego Jorku przerwały pracę kin, teatrów, barów i restauracji. Nowojorscy jubilerzy zaczęli podjewiać chować biżuterię i kosztowności do kas pancernych. W czynnych jeszcze sklepach sprzedawcy pracowali przy świecach. Latarki elektryczne kosztujące normalnie 1 dolara, sprzedawano po 5 dolarów.

Szczególnie groźna sytuacja powstała w licznych szpitalach. Ponieważ dopływ prądu uniemożliwił jodówki, trzeba było pośpiennie sprowadzić bryły lodu, aby utrzymać w stanie świeżości plazmę i medykamenty. Chirurdzy musieli przerwać operacje, które wznowiono dopiero po uruchomieniu zapasowych generatorów.

Sparaliżowana została również praca Organizacji Narodów Zjednoczonych. Przerwano posiedzenia i kilkuset delegatów z całego świata zebrało się w barach, gdzie przy świecach oczekiwano na przywrócenie elektryczności. Równocześnie ekipy ratunkowe zajęły się usuwaniem osób uwięzionych w windach między pierwszym a 38 piętrem.

Mniej więcej w 2 godziny po zapadnięciu ciemności przywrócono elektryczność w kilku punktach Nowego Jorku dzięki zapasowym generatorom. Powoli sytuacja w mieście zaczęła opanować i ludność powróciła do domów. Nastąpiła także poprawa sytuacji w innych miastach i w środę nad ranem czasu warszawskiego Toronto i Ottawa w Kanadzie oraz Buffalo w USA mogły korzystać z elektryczności. Częściowo przywrócono dostawy prądu w stanach Maine, Vermont oraz New Jersey.

Tow. Januszowi PAJKERTOWI
wyrazy szczerego współczucia z powodu zgonu
OJCA
składają: Egzekutywa i pracownicy KM PZPR w Białymstoku