Proletariusze wszystkich krajów, łączcie się!

NAKŁAD 71.473 A

Gazeta Białostocka

ORGAN KW POLSKIEJ ZJEDNOCZONEJ PARTII ROBOTNICZEJ

Nr 183 (4353) Środa, 4. VIII. 1965 r. Cena 50 gr

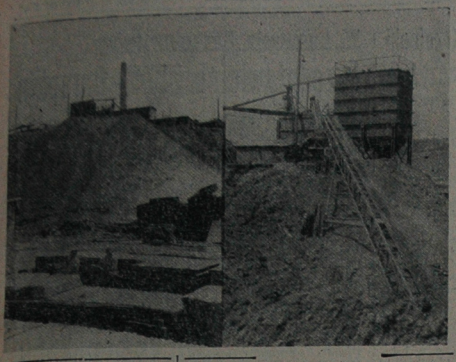

Wytwórnia prefabrykatów Centrali Rolniczych Spółdzielni „Samopomoc Chłopska" w Łaziskach Górnych eksploatuje hałdę żużlu paleniskowego miejscowej elektrowni, produkując z niego żużlobetonowe płyty dachowe, służące do pokrywania typowych magazynów wiejskich. Prócz tego wytwórnia zużytkowuje pyły dymnicowe wytapiywane przez elektrofiltry, wyrabiając z nich drobnowymiarowe, pyłobetonowe bloczki ścienne, z których każdy zastępuje 7 cegieł.

NA ZDJĘCIU: hałda pyłów dymnicowych, u stóp której pracuje zakład prefabrykacji.

CAF — fot. Kondracki

Znów strzały w Dominikanie

HAWANA (PAP) — Międzyamerykańskie siły zbrojne znów pogwałciły porozumienie w sprawie zaprzestania ognia w Republice Dominikańskiej, ostrzeliwując punkt kontrolny rządu konstytucyjnego Chamero. Konstytucjonaliści nie odpowiedzieli na prowokację.

Tow. R. Strzelecki z wizytą na Białostocczyźnie

W dniach 2 i 3 bm. gościliśmy w naszym województwie członka Biura Politycznego, sekretarza KC PZPR, tow. RYSZARDA STRZELECKIEGO, który przybył tu by zapoznać się bliżej z dotychczasowymi osiągnięciami naszego regionu oraz z perspektywami jego rozwoju w najbliższej przyszłości, a także z pracą i rozbudową wojewódzkiej organizacji partyjnej.

W dniu 2 bm. tow. R. Strzelecki spotkał się z aktywem partyjno-radzieckim Łomży, a następnie wraz z towarzyszącymi mu osobami zwiedził nasz największy obiekt melioracyjny — Wiznę. Wraz z tow. R. Strzeleckim przybyli z wizytą do naszego województwa towarzysze: I sekretarz KW PZPR w Warszawie — **Marian Jaworski** oraz przewodniczący Prezydium WRN w Warszawie — **Józef Pińkowski.** Celem ich wizyty jest zapoznanie się z naszymi doświadczeniami w dziedzinie realizacji czynów społecznych oraz zadań gospodarczych.

Ciąg dalszy na str. 2

W czasie debaty nad votum zaufania

Starcia w parlamencie greckim

LONDYN (PAP) — W poniedziałek, w późnych godzinach wieczornych parlament Grecji odroczył swą debatę, która zakończyć się ma decydującym dla losów rządu Novasa głosowaniem nad votum zaufania.

Dyskusja przebiegała w niesłychanie burzliwej atmosferze. Speaker dwukrotnie musiał zawiesić obrady po tym, gdy doszło do starć między deputowanymi z rządzącej Unii Centrum i konserwatywnej partii ERE. Minister Spraw Zagranicznych rządu Novasa, Melas został niemal siłą ściągnięty z trybuny. Wezwano policję.

Ciąg dalszy na str. 2

Większością 13 głosów poparcie dla rządu Wilsona

LONDYN (PAP) — Dnia 2 bm. wieczorem odbyło się w brytyjskiej Izbie Gmin głosowanie nad wnioskiem konserwatystów o votum nieufności dla rządu Wilsona. Wniosek został obalony większością 13 głosów (w tym 10 posłów z ramienia partii liberalnej wstrzymało się od głosowania). Ogólny wynik głosowania 303 do 290.

Mao Tse-tung przyjął wysłannika de Gaulle'a

PEKIN (PAP) — Jak podaje Agencja Nowych Chin, przewodniczący KC KP Chin, MAO TSE-TUNG i przewodniczący ChRL, LIU SZAO-TSI przyjęli w dniu 3 bm. i odbyli przyjacielską rozmowę z Andre MALROUX, francuskim ministrem Stanu i specjalnym wysłannikiem prezydenta de Gaulle'a.

Król Afganistanu w Moskwie

MOSKWA (PAP) — Do Moskwy przybył we wtorek z wizytą oficjalną król Afganistanu MOHAMMED ZAHIR SZAH wraz z małżonką.

Po IV Plenum KC PZPR

Program szkolenia kadr gospodarczych

WARSZAWA (PAP) — Doskonalenie metod planowania i zarządzania, których kierunki nakreśliło IV Plenum KC PZPR, wymagać będzie stałego podnoszenia kwalifikacji kadr, zwłaszcza ekonomistów i inżynierów.

Opracowana została koncepcja programowo-metodyczna długofalowego ogólnokrajowego szkolenia kadr kierowniczych, ze szczególnym uwzględnieniem ekonomistów. W myśl opracowanych założeń, szkolenie obejmie kadrę kierowniczą w szerokim słowa tego znaczeniu — od dyrektora do ministrza — i rozpocznie się w 1966 r.

Zakres niezbędnej wiedzy wykładanej na wielu kursach podzielony będzie na trzy różne grupy — uczestnicy szkolenia opanowywać będą materiały w zależności od zajmowanego stanowiska i zakresu kompetencji. Szkolenie odbywać się będzie zarówno bez odrywania od pracy, jak i na specjalnych kursach czasowo zwalniających ich uczestników od pełnienia obowiązków służbowych.

Szkolenie prowadzić będą m. in. Centralny Ośrodek Doskonalenia Kadr Kierowniczych, resortowe ośrodki szkoleniowe, Naczelna Organizacja Techniczna, Towarzystwo Naukowe Organizacji i Kierownictwa oraz Polskie Towarzystwo Ekonomiczne.

PTE kontynuuje obecnie także rozpoczętą już od lat akcję szkolenia ekonomistów. W pierwszym kwartale br. czynnych było prawie 200 kursów szkoleniowych, w których brało udział ponad 33 tys. osób. Tematyka kursów obejmowała kilkadziesiąt różnych kierunków. Największą popularnością cieszyły się następujące kierunki szkolenia: **ekonomika przemysłu** — ponad 3.300 uczestników, **ekonomika turystyki i hotelarstwa** — ponad 4.600 uczestników, **ekonomika łączności, spółdzielczości, gospodarka materiałowa.**

Kursy prowadzone przez PTE (stałe lub zaoczne) u-

Ciąg dalszy na str. 2

Uchwała Plenum KC PZPR w „Prawdzie"

MOSKWA (PAP) — Wtorkowa „Prawda" zamieściła obszerne streszczenie uchwały IV Plenum KC PZPR.

Streszczenie uchwały, zatytułowane „Udoskonalić system planowania i zarządzania", zajmuje 1/4 kolumny.

Dowódcy USA omawiają drogi rozszerzenia agresji w Wietnamie

■ Rusk odrzucił apel Tito i Shastriego ■ Szturm partyzantów trwa ■ Oświadczenie rządu DRW ■ Apel japońskich socjalistów

NOWY JORK (PAP) — Przewodniczący kolegium szefów sztabów USA, gen. **Wheeler**, spotkał się w poniedziałek w Honolulu na naradzie ze strategami amerykańskimi. W spotkaniu poświęconym sytuacji w Wietnamie wzięli udział ponadto b. ambasador USA w Sajgonie, gen. Taylor, naczelny dowódca USA w strefie Pacyfiku, admirał Sharp, dowódca amerykańskich sił zbrojnych w płd. Wietnamie, gen. Westmoreland i inni.

Rzecznik adm. Sharpa — według Agencji UPI — oświadczył, że rozmowy w Honolulu nie doprowadziły do powzięcia żadnych „decyzji o doraźnym charakterze". Zadaniem narady — jak już wcześniej informował Pentagon — było omówienie praktycznej realizacji ostatnich zapowiedzi prezydenta Johnsona, dotyczących wysłania do Wietnamu południowego dalszych 50 tysięcy żołnierzy USA.

PARYŻ (PAP) — Korespondent Agencji France

Ciąg dalszy na str. 2

Umowa licencyjno-kooperacyjna z firmą brytyjską

WARSZAWA (PAP) — Centrala Handlu Zagranicznego „Metalexport" zawarła interesujące porozumienie w sprawie licencji i kooperacji ze znanym producentem urządzeń dla przemysłu papierniczego — brytyjską firmą Walmsleys (Bury) LTD.

Pierwszy kontrakt przewiduje budowę maszyny papierniczej do produkcji białego papieru dla fabryki w Kostrzynie.

Kontrakt drugi dotyczy nowoczesnej maszyny do produkcji papieru opakowaniowego. Ma ją otrzymać kombinat celulozowo-papierniczy w Świeciu nad Wisłą.

Wartość zamierzenia obliczana jest na ok. 30 mln zł dew.

Rozmowa Harriman – Wilson

LONDYN (PAP) — Sprawa inicjatywy, zmierzającyh do przywrócenia pokoju w Wietnamie, figurowała na pierwszym miejscu w rozmowie, jaką we wtorek rano przeprowadził Averell Harriman z premierem Wilsonem. Spotkał się on również z nowym przywódcą opozycji, Edwardem Heathem.

Problem Wietnamu oraz zagadnienie rozbrojenia omawiał Harriman poprzedniego dnia z brytyjskim ministrem Spraw Zagranicznych, Stewartem.

Atak prawicy indyjskiej

DELHI (PAP) — Co najmniej 50 osób zostało rannych, w tym wiele ciężko, podczas poniedziałkowej demonstracji w indyjskim mieście Indore. Demonstranci, członkowie skrajnie prawicowej organizacji indyjskiej „Jan Sangh" protestowali przeciwko zawartemu niedawno przez Indię i Pakistan porozumieniu w sprawie zaprzestania ognia w rejonie Kuczu. Policja aresztowała 20 prawicowców.

Handel wiejski w okresie żniw

■ ZAOPATRZENIE SKLEPÓW NA OGÓŁ DOBRE ■ DYŻURY W SKŁADNICACH PZGS ■ ZWIĘKSZONY ZAKUP MASZYN ŻNIWNO-OMŁOTOWYCH

W czasie żniw czas zyskuje kilkakrotnie na wartości, nie można więc dopuścić, aby rolnicy tracili go na bieganinę po sklepach.

Handel wiejski zwrócił szczególną uwagę na zaopatrzenie składnic i sklepów w maszyny, części zamienne, artykuły spożywcze, napoje chłodzące.

Niedawno pracownicy Wydziału Rolnictwa i Leśnictwa Prez. WRN w Białymstoku sprawdzili stan zaopatrzenia wsi w wymienione artykuły. Stwierdzono stan na ogół dobry. Jednakże lokalnie występuje brak m. in. bagnetów do wiązałek ciągnikowych, szyjek i drzewców, targańca do kosiarek, płótna do snopowiązałek, nakrętek do śrub. Dobre jest zaopatrzenie w części zamienne, takie jak targańce, nożyki, stalki, zapasowe pręty i kosy, a także w osełki, kosy, babki itp. Natomiast w wielu sklepach brak dostatecznej ilości chleba, wędlin i konserw mięsnych oraz napojów chłodzących.

Na okres żniw wprowadzono we wszystkich składnicach PZGS dyżury do godziny 19.

Jak poinformowano nas w WRN, zdarzają się wypadki nierozważnego podejmowania remontów właśnie w najnieodpowiedniejszym okresie. Np. w Mołdziach rozpoczęto remont sklepu w połowie lipca, zaś w sklepie

Ciąg dalszy na str. 2

Problem Cypru

SOFIA (PAP) — Grecja i Turcja pragną kontynuować bilateralne rozmowy w sprawie rozwiązania problemu cypryjskiego, aby dojść do rezultatu zadowalającego oba kraje — stwierdził turecki minister Spraw Zagranicznych, Isik, po rozmowie, jaka przeprowadził w poniedziałek na lotnisku atenskim z greckim ministrem Spraw Zagranicznych Melasem. Isik powracał z posiedzenia Rady EWG w Brukseli, skąd udał się do Belgradu, a następnie na krótko zatrzymał się na lotnisku ateńskim.

Piłkarze bytomskiej Polonii pokonali w pierwszym meczu finałowym amerykańskiej Interligi najlepszy zespół amerykański New Yorkes 3:0. Jeśli zawodnicy Polonii zwyciężą również dzisiaj w rewanżowym spotkaniu, będą zmierzyć się z obrońcą Pucharu Ameryki — Dukla Praga.

NA ZDJĘCIU: bramkarz New Yorkes — Schwartz broni jednego z licznych strzałów napastnika Polonii Pogrzebownika, obrońcy amerykańcy Young i Rick.

CAF

Demonstracje w Chicago

NOWY JORK (PAP) — 65 osób aresztowano w poniedziałek w Chicago podczas marszu bojowników o prawa obywatelskie, którzy demonstrowali na znak sprzeciwu wobec segregacji rasowej w szkołach chicagowskich.

Wśród zatrzymanych znajduje się również znany murzyński aktor komediowy, Dick Gregory.

Sołtys Kierdziołek jedzie do Ameryki

WARSZAWA (PAP) — Jerzy Oficerski będzie występował we wrześniu i październiku w Stanach Zjednoczonych i Kanadzie, z tej okazji organizator i impresario tournee — Jan Wojewódka zawarł z Agencją Artistyczną w Warszawie umowę na wystrukowanie 50 egzemplarzy felietonów z Oficerskiego „Cie choroba". Książka będzie rozprowadzana w czasie występów popularnego sołtysa Kierdziołka.

Portugalia – najważniejszą bazą wojskową Bundeswehry

BONN (PAP) — „W ciągu najbliższych lat Bundeswehra pokryje Portugalię siecią wojskowych baz. Tym samym zabezpieczy całą Półwysep Iberyjski. Wytwórnia prefabrykatów Centrali Rolniczych Spółdzielni „Samopomoc Chłopska" w Łaziskach Górnych eksploatuje hałdę żużlu paleniskowego miejscowej elektrowni, produkując z niego żużlobetonowe płyty dachowe, służące do pokrywania typowych magazynów wiejskich. Prócz tego wytwórnia zużytkowuje pyły dymnicowe wytapiywane przez elektrofiltry, wyrabiając z nich drobnowymiarowe, pyłobetonowe bloczki ścienne, z których każdy zastępuje 7 cegieł.

NA ZDJĘCIU: hałda pyłów dymnicowych, u stóp której pracuje zakład prefabrykacji.

CAF — fot. Kondracki

POGODA

DZIŚ — zachmurzenie umiarkowane, okresami duże, możliwość lokalnych burz i przejściowych opadów deszczu. Temperatura maksymalna 16—18 st.

JUTRO — zachmurzenie umiarkowane, lokalnie słabe.

Zgon Endelsteina

MOSKWA (PAP) — W wieku 85 lat zmarł wybitny radziecki uczony — specjalista z zakresu spraw warsyw, W. Endelstein. Opublikował on przeszło 200 prac naukowych i całe swoje życie poświęcił sprawie rozwoju radzieckiego rolnictwa.

Dowódcy USA omawiają drogi rozszerzenia agresji w Wietnamie

Ciąg dalszy ze str. 1

Presse donosi z Honolulu, że przewodniczący kolegium szefów sztabów USA gen. Wheeler, który przewodniczył tam początkowej fazie narady strategów amerykańskich udał się we wtorek do Waszyngtonu.

Jednakże narada w Honolulu nie zakończyła się. Dowódca sił zbrojnych USA w strefie Pacyfiku, admirał Sharp i dowódca sił zbrojnych USA w Wietnamie, gen. Westmoreland obradować będą jeszcze przez dwa dni.

WASZYNGTON (PAP) — Amerykański sekretarz Obrony McNamara postanowił powołać w terminie do 5 sierpnia br. zespół 10 ekspertów, którego zadaniem będzie możliwie największe przyspieszenie wysyłki ludzi i sprzętu do Wietnamu południowego. Ekipa ta, składająca się z wybitnych specjalistów logistyki, uda się wkrótce do Wietnamu.

WASZYNGTON (PAP) — Podano tu do wiadomości, że Pentagon podejmuje specjalne kroki w kierunku zwiększenia gotowości jednostek rezerwowych „na wypadek koniecznej potrzeby". Odnosi się to przede wszystkim do trzech dywizji, sześciu odrębnych brygad i szeregu innych oddziałów bojowych.

WASZYNGTON (PAP) — Podczas poniedziałkowej konferencji prasowej w Waszyngtonie sekretarz Stanu USA, Dean Rusk, odrzucił apel prezydenta Jugosławii Tito i premiera Indii Shastri wzywającego do zaprzestania przez lotnictwo amerykańskie nalotów bombowych na terytorium Demokratycznej Republiki Wietnamu. Rusk powtórzył stare twierdzenie propagandy amerykańskiej, że wojska USA stacjonują w Wietnamie południowym rzekomo dlatego, iż „przenikają" tam wojska Wietnamu północnego.

PARYŻ (PAP) — Uległej nocy partyzanci południowowietnamscy kontynuują wiele ataków w różnych rejonach kraju.

W odległości 25 km od Sajgonu batalion powstańców przypuścił gwałtowny atak na posterunek wojsk reżimowych w miejscowości Phuoc Binh. Szturm poprzedzony został ostrzeliwaniem posterunku ogniem z moździerzy. Na pomoc oblężonemu garnizonowi wysłano helikoptery, które śpieszyły samolioty. Załoga posterunku poniosła znaczne straty.

W odległości 145 km na południowy zachód od Sajgonu partyzanci ponownie ostrzelali ogniem z moździerzy lotnisko w Soc Trang, na którym stacjonuje lekka jednostek helikopterów. Aby uniknąć większych strat, helikoptery uniosły się w powietrze i odleciały w inne miejsce.

Dwie kompanie powstańców szturmowały w nocy posterunek sił reżimowych w miejscowości Phouc Binh.

Przed posterunkiem w pobliżu obozu wojsk amerykańskich, stanowiących załogę lotniska Tan Son Nhut pod Sajgonem eksplodował granat. Była to już trzecia od ostatniej soboty eksplozja granatu w Sajgonie i na jego przedmieściach.

Siły sajgońskie zestrzeliły w poniedziałek 4 samoloty amerykańskie, M. in. podczas ataku na most kolejowy na południe od 128 km na południe od Hanoi, strącono aparat „Thunderchief". Jak podano w Sajgonie, pilot dostał się do niewoli. Ogółem od 5 sierpnia 1964 roku nad DRW zestrzelono 432 samoloty amerykańskie.

LONDYN (PAP) — Dwóch członków parlamentu brytyjskiego wypowiedziało się w poniedziałek za zerwaniem stosunków dyplomatycznych z południowym Wietnamem.

Laburzysta Hankin oświadczył w Izbie Gmin, że polityka rządu południowowietnamskiego opiera się na ideologii faszystowskiej. Rankina poparł inny laburzysta — Allaun, który stwierdził, iż południowowietnamski premier kieruje się hitlerowskimi zasadami (poseł ten miał na uwadze niedawną wypowiedź generała Ky, który oświadczył, iż „Hitler jest jednym z moich bohaterów").

HANOI (PAP) — Jak podała Wietnamska Agencja Prasowa Nowych Chin opublikował w poniedziałek oświadczenie, w którym stwierdza, że ostatnia decyzja prezydenta Johnsona, dotycząca rychłego wysłania do południowego Wietnamu dodatkowych 50 tysięcy żołnierzy, stanowi wyjątkowo niebezpieczne posunięcie ze strony imperialistów USA, prowadzące do rozszerzenia ich agresywnej wojny w Wietnamie i wzmożenia napięcia w Indochinach.

Stwierdziwszy, że tzw. pokojowe propozycje prezydenta Johnsona pełne są hipokrazji, rząd DRW oświadcza, iż prawdą jest to, że Stany Zjednoczone sabotują układy genewskie i że USA prowadzi agresywną wojnę w Wietnamie.

Oświadczenie stwierdza, że naród wietnamski zdecydowany jest prowadzić walkę przeciwko imperialistomowi USA aż do całkowitego zwycięstwa.

TOKIO (PAP) — Socjalistyczna Partia Japonii zażądała od rządu przerwania polityki współpracy z amerykańską agresją w Wietnamie.

W rezolucji podjętej 3 bm. kierownictwo partii domaga się, aby USA niezwłocznie przerwały działania na południowym Wietnamie i aby z południowego Wietnamu wycofane zostały wszystkie obce wojska.

LONDYN (PAP) — Kwasi Armah, wysoki komisarz Ghany w Londynie, który udał się ostatnio za specjalną misją do Hanoi, powrócił we wtorek do stolicy W. Brytanii, przywożąc ze sobą osobiste pismo od prezydenta Ho Chi Minha do prezydenta Ghany, Nkrumaha. Armahowi towarzyszył w podróży do Wietnamu ambasador Ghany we Francji, Bosman oraz 6 wyższych funkcjonariuszy rządu ghańskiego.

Armah prawdopodobnie w najbliższym czasie uda się do Akry w celu doręczenia listu prezydentowi Nkrumahowi i złożenia sprawozdania z przeprowadzonych w Hanoi rozmów, które określił jako bardzo rzeczowe. Nie chciał on jednak podać żadnych bliższych szczegółów w tej sprawie.

PARYŻ (PAP) — W centrum uwagi komentarzy i informacji prasy francuskiej znajduje się nadal sytuacja w Wietnamie, która staje się coraz bardziej dramatyczna. „Stany Zjednoczone przygotowują się do wojny globalnej w Wietnamie" — głosi się obrzymi tytuł na pierwszej stronie „Humanite". Dziennik cytuje doniesienia reportera „France Soir", który — jako jedyny dziennikarz — miał być obecny w bazie marynarki wojennej w San Diego w Kalifornii, przez wielkie przygotowawczych do użycia w Wietnamie taktycznej broni atomowej.

W Algierii przed Kongresem

ALGIER (PAP) — W Algierze trwają przygotowania do Kongresu byłych uczestników wojny wyzwoleńczej, którego obrady mają się rozpocząć 20 sierpnia br. Znaczenie Kongresu wynika z faktu, że określi on szerzej stanowisko byłych powstańców wobec przewrotu z 19 czerwca oraz przyniesie ocenę pierwszych posunięć nowego rządu, w tym m. in. przeprowadzanej obecnie reorganizacji FWN.

Program syryjskiej partii BAAS

MOSKWA (PAP) — Zjednoczone Arabskie Kierownictwo syryjskiej partii BAAS opublikowało program, w którym przedstawia główne, stojące przed nią zadania. W programie szczególnie podkreśla się wagę eksperymentu rządowego w kraju, gdzie partia znajduje się u władzy.

Głównym zadaniem partii jest budowa społeczeństwa socjalistycznego. W swej działalności musi się ona oprzeć na trzech podstawowych elementach: **władzy państwowej, masach ludowych i armii.**

W programie podkreśla się konieczność likwidacji pozostałości starego reżimu i budowy nowego aparatu państwowego, zasilonego przez wykwalifikowanych specjalistów. Wszystkie kluczowe stanowiska w aparacie państwowym — głosi dokument — powinny być obsadzane najbardziej uświadomionymi członkami partii. Partia powinna dążyć do umocnienia więzi z masami ludowymi na wsi przez okazanie pomocy chłopom i zorganizowanie ruchu spółdzielczego. Program wzywa do rozszerzenia wpływów partii w związkach zawodowych, szczególnie wśród robotników. Dokument przyznaje, że wielu robotników odnosi się jeszcze wrogo do partii, pomimo że popiera jej cele.

Handel wiejski w okresie żniw

Ciąg dalszy ze str. 1

gromadzkim w Rożyńsku od kilkunastu dni trwa remanent połączony z przeprowadzką do innego lokalu. Mieszkańcy kilku wsi jeżdżą więc po zakupy aż do Ełku.

W ciągu sześciu miesięcy plon CRS sprzedał prawie 300 ciągników, 1750 kosiarek konnych, 820 elektrycznych i 158 spalinowych oraz 200 młocarni motorowych i 60 kieratowych. Jednakże największe obroty zanotowano w lipcu. (ed)

Tow. R. Strzelecki na Białostocczyźnie

Ciąg dalszy ze str. 1

W dniu wczorajszym tow. R. Strzelecki spotkał się z kierowniczym aparatem KW PZPR i Prezydium WRN w Białymstoku a także zwiedził miasto oraz kombinat Fasty. Następnie goście w towarzystwie I sekretarza KW PZPR w Białymstoku — tow. **Arkadiusza Łaszewicza** i przewodniczącego Prezydium WRN — **Stefana Żmijko** zwiedzili niektóre regiony naszego województwa, wśród nich Augustów oraz PGR w pow. ełckim. Towarzysz Ryszard Strzelecki żywo interesował się nie tylko rozwojem gospodarczym tych powiatów, ale także rozwojem turystyki, głównie w Augustowie i powiecie augustowskim.

EŁKA

Starcia w parlamencie greckim

Ciąg dalszy ze str. 1

W czasie posiedzenia parlamentu, kilka tysięcy osób manifestowało na rzecz Papandreu, domagając się dymisji rządu Novasa. Gmach parlamentu otoczony był barierami z drutu naładowanego elektrycznością. Na jednym z placów stolicy Grecji odbył się masowy wiec dla uczczenia pamięci studenta, który w ubiegłym tygodniu zabity został przez policję podczas demonstracji na ulicach Aten.

Przewodniczący SPD za polepszeniem stosunków z ZSRR

BONN (PAP) — Przewodniczący SPD i kandydat na kanclerza NRF, **Willy Brandt**, w wywiadzie udzielonym amerykańskiej Agencji Prasowej AP, oświadczył we wtorek, że jeśli jego partia odniesie zwycięstwo w jesiennych wyborach do Bundestagu, to kierowany przez niego rząd SPD podejmie próby uregulowania i polepszenia stosunków ze Związkiem Radzieckim. Socjaldemokraci — stwierdził następnie Brandt — rozpoczną swą działalność w zakresie polityki zagranicznej od opracowania podstaw traktatu pokojowego z Niemcami i podejmą rozmowy na ten temat „z wszystkimi stronami". Jednocześnie rząd SPD uczyni wszystko, aby utrzymać „spoistość NATO".

W Komitecie Rozbrojeniowym

Przedstawiciel ZSRR – Carapkin krytykuje agresywność imperializmu

GENEWA (PAP) — Przedstawiciel ZSRR, S. K. **Carapkin**, przemawiając na posiedzeniu Komitetu Rozbrojeniowego 18 Państw stwierdził, że Komitet wznowił obrady „w sytuacji, gdy świat zalewa fala agresji imperialistycznej, brutalnego gwałtu oraz ingerencji w sprawy wewnętrzne innych państw. USA prowadzą niszczycielską wojnę przeciwko narodowi wietnamskiemu, brutalnie i gwałcąc Kartę NZ i wszystkie normy prawa międzynarodowego". Przedstawiciel radziecki powiedział następnie, że mocarstwa zachodnie opowiadają się za rozbrojeniem, a w rzeczywistości blokują wszelki postęp rokowań.

Mówiąc o stanowisku mocarstw zachodnich delegat ZSRR podkreślił: „Proponuje się nam znów prowadzenie rozmów na temat takiego porozumienia w sprawie nierozprzestrzeniania broni nuklearnej, które by umożliwiło Niemcom zachodnim uzyskanie dostępu do broni nuklearnej przez wielostronne siły nuklearne, atlantyckie, czy też inne siły nuklearne NATO, co jest absolutnie nie do przyjęcia dla Związku Radzieckiego.

Po IV Plenum KC PZPR

Ciąg dalszy ze str. 1

możliwiają ekonomistom zatrudnionym w produkcji, usługach i administracji akumulację wiedzy i podniesienie kwalifikacji bez dłuższych przerw w pracy. Wykładowcami są zwykle czołowi ekonomiści — teoretycy i praktycy o dużym doświadczeniu zawodowym i dydaktycznym.

Ważną rolę w doskonaleniu i podnoszeniu kwalifikacji kierowniczego personelu przemysłu odgrywają resortowe ośrodki szkolenia i doskonalenia kadr. W kraju istnieje obecnie 11 takich ośrodków — przeważnie przy instytucjach naukowych resortów.

W Centralnym Ośrodku Doskonalenia Kadr Kierowniczych w Warszawie — popularnie zwanym „szkołą dyrektorów" — opracowano program szkolenia ekonomicznego inżynierów i ekonomistów zatrudnionych w gospodarce. Program obejmuje podnoszenie kwalifikacji kierowników wszelkich szczebli — od mistrzów do dyrektorów fabryk i kombinatów.

Centralny Ośrodek Doskonalenia Kadr Kierowniczych ma już istotne osiągnięcia zarówno w przygotowywaniu kwalifikowanych wykładowców dla licznych kursów prowadzonych przez różne ośrodki szkolenia jak i bezpośrednio w doskonaleniu zawodowym dyrektorów. Na kursach i seminariach organizowanych przez Ośrodek w ub. roku uczestniczyło ponad 1.000 osób. Kursy obejmowały 24 kierunki szkolenia z zakresu ekonomiki zarządzania, ekonomiki organizacji produkcji, stosunków pracy, przetwarzania danych oraz zagadnień metodyczno-programowych.

Ośrodek prowadzi także intensywną działalność w dziedzinie wypracowywania najbardziej przydatnych w naszych warunkach form i metod doskonalenia personelu kierowniczego.

Bilans pożaru na Lazurowym Wybrzeżu

PARYŻ (PAP) — Wczoraj nad ranem strażakom i żołnierzom udało się powstrzymać gwałtowny pożar lasów na francuskim Lazurowym Wybrzeżu. Po 30 godzinach szalejącego żywiołu, dwie osoby poniosły śmierć, 10 rannych lub poparzonych przewieziono do szpitala — a ponad 7 tysięcy osób musiało ratować się ucieczką. Pożar zniszczył 20 tys. ha lasów i zasiewów.

Pomoc ZSRR w poszukiwaniach ropy i gazu

WARSZAWA (PAP) — W ramach realizowanej umowy kredytowej o pomocy radzieckiej w poszukiwaniu ropy i gazu, od kwietnia br. pracuje w Polsce przeszło 18 radzieckich specjalistów-geofizyków, którzy wespół z geofizykami polskimi obsługują otrzymane z ZSRR nowoczesne poszukiwawcze urządzenia sejsmiczne. W związku z tym 3 bm. odbyło się w Ośrodku Geofizyki Przemysłu Naftowego w Pile spotkanie ministra Górnictwa i Energetyki mgr inż. Jana MITRĘGI ze specjalistami radzieckimi i polskimi, z udziałem dyrekcji Zjednoczenia Przemysłu Naftowego, Przedsiębiorstwa Geofizyki Przemysłu Naftowego oraz władz terenowych.

Zainteresowanie polską wystawą w Moskwie

MOSKWA (PAP) — Otwarta 31 lipca br. Wystawa naszym Metalexportu w Moskwie cieszy się dużym zainteresowaniem. W ciągu 2 pierwszych dni odwiedziło ją ponad 10 tys. osób.

Również w prasie radzieckiej ukazało się kilka wiadomości poświęconych wystawie polskiej, w których pisze się z uznaniem nie tylko o nowoczesnych eksponatach, ale także o bardzo ładnym i robiącym duże wrażenie rozwiązaniu plastycznym ekspozycji, mieszczącej się w nowoczesnym pawilonie na terenie Stadionu im. Lenina na Łużnikach.

Na marginesie

Związek gangsterów

Kilka dni temu policja włoska dokonała w kilkunastu miastach szeroko zakrojonej operacji przeciwko osławionej mafii sycylijskiej. Policja okazał się niezwykle udany. W sidła policji wpadło aż 10 gangsterów włoskich na czele z „niekoronowanym królem" mafii — Genco Russo. Gangsterzy przesłuchiwani będą w Palermo. Ale już obecnie policja twierdzi, iż posiada dowody ścisłych związków i współpracy sycylijskiej mafii z gangsterską organizacją amerykańską Cosa Nostra. Niewątpliwie śledztwo wykryje wiele ciekawych szczegółów na temat międzynarodowych powiązań gangsterskich, tym bardziej, że jak zapowiedział policja włoska będzie ono prowadzone i po drugiej stronie oceanu.

A jak się czują schwytani gangsterzy? Wyśmienicie. Ich „król" Genco Russo podczas przewożenia go do Palermo na samolocie pozwalał fotoreporterom z „uciążliwym" uśmieszkiem na rozbójniczej twarzy. No cóż, sława jest sławą! (bb)

W SKRÓCIE

● **NOWY JORK** — W odległości 125 km od stolicy Peru, Limy, wydarzyła się tragiczna katastrofa. Autobus z kilkudziesięcioma pasażerami zwalił się do 30-metrowej przepaści. 27 osób zostało zabitych, a 29 odniosło ciężkie rany.

● **ADDIS — ABEBA** — W Addis Abebie rozpoczęła się 7 bm. sesja Światowej Konfederacji Organizacji Pracowników Oświaty. Hasłem sesji jest: „Możliwość równego startu poprzez oświatę". W obradach sesji, która odbywa się po raz pierwszy w Afryce, bierze udział 250 delegatów i obserwatorów z 70 krajów.

● **LONDYN** — Rząd brytyjski zamierza w ciągu 2—3 lat wyszkolić około 700 specjalistów w różnych dziedzinach — ekonomistów, statystyków, ekspertów finansowych oraz fachowców spraw eksploatacji surowców naturalnych — i wysyłać ich do krajów znajdujących się w stadium rozwoju. Jest to zasadnicza nowość w programie prac brytyjskiego ministerstwa pomocy dla zagranicy.

● **SOFIA** — Jak podaje agencja BTA, we wtorek w Sofii rozpoczęły się rozmowy między delegacjami Republiki Somalii i Ludowej Republiki Bułgarii.

Obie delegacje dokonały wymiany poglądów co do najważniejszych zagadnień międzynarodowych oraz w kwestii rozszerzenia kontaktów gospodarczych między Somalią i Bułgarią.

Współpraca Syria — NRD

DAMASZEK (PAP) — W Damaszku podpisany został między delegacją rządową NRD a przedstawicielami rządu syryjskiego długoterminowy układ handlowy, układ płatniczy, układ o współpracy naukowo-technicznej, jak również porozumienie o współpracy w dziedzinie żeglugi morskiej.

„Kosmos—77" na orbicie

MOSKWA (PAP) — We wtorek wystrzelono w Związku Radzieckim kolejnego sztucznego satelitę Ziemi, „Kosmos-77".

Na sputniku zainstalowano aparaturę naukową, przeznaczoną do kontynuowania badań przeszłemi kosmicznej zgodnie z programem ogłoszonym 16 marca 1962 r.

Retransmisja zdjęć Marsa — zakończona

NOWY JORK (PAP) — Według doniesień z ośrodka operacyjnego programu „Mariner" w Pasadenie, druga retransmisja zdjęć planety Mars zakończyła się w nocy z poniedziałku na wtorek. „Mariner — 4", który znajdował się w tym czasie w odległości około 249 mln kilometrów od Ziemi, nadaje obecnie informacje o charakterze naukowym, co potrwa 6—8 tygodni.

Nowość: mapy plastyczne

INSTYTUT Geodezji i Kartografii opracował nowe metody sporządzania map tzw. plastycznych. Polegają one m. in. na tym, że odpowiedni fragment drukuje się na arkuszach plastykowych (z folii), a następnie formuje je na modelach. Powstaje w ten sposób barwna, trójwymiarowa mapa, szczególnie przydatna dla szkolnictwa. Do druku takiej właśnie mapy Polski w skali 1:2.000.000 przystąpiło już Państwowe Przedsiębiorstwo Wydawnictw Kartograficznych w Warszawie. Pierwsza seria składać się będzie z 4.000 egzemplarzy i przeznaczona jest dla uczniów szkół podstawowych.

NA ZDJĘCIU: sortowanie wytłoczonych arkuszy mapy plastycznej.

CAF — fot. Dołżkiewicz

Po IV Plenum KC PZPR

O wyższą sprawność naszej gospodarki

SPRAWIE szczególnej wagi, bo planowaniu i zarządzaniu gospodarką narodową, poświęcone było IV plenarne posiedzenie Komitetu Centralnego Partii.

Procesem **ciągłym**, a nie aktem jednorazowym, jest doskonalenie metod planowania i zarządzania gospodarką. Rozwijają się stale siły wytwórcze, w wyniku ilościowego rozwoju jakościowo przekształca się ich charakter. Jest rzeczą zrozumiałą, że te procesy, wzrastająca wciąż dojrzałość gospodarki — wymagają odpowiednich przemian w metodach planowania i zarządzania.

Dobiega końca czwarty z kolei długofalowy plan rozwoju gospodarczego Polski i za kilka miesięcy rozpocznie się realizacja nowej 5-latki, w toku której jakość nie się realizacja nowej 5-latki, w toku której jakość i nowoczesność produkcji, stopień, w jakim odpowiadać ona będzie potrzebom rynku krajowego i zagranicznego, stanie się głównym sprawdzianem naszych postępów. W tej sytuacji, a także dzięki szerokim badaniom i licznym eksperymentom, nadeszła pora na dalsze ulepszenie naszego planowania i zarządzania. Obszerny program takiego działania na lata 1966—70 nakreśliło właśnie IV Plenum KC. Przy czym niektóre reformy będą wprowadzone w życie już w najbliższych miesiącach, część zaś zmian nastąpi w następnych okresach, po ich bardziej szczegółowym przedyskutowaniu i sprawdzeniu jeszcze w drodze eksperymentów.

Realizacja uchwały IV Plenum będzie przede wszystkim oznaczać **postęp** w planowaniu. Uchwała Plenum zaleca lepsze niż dotąd wzajemne powiązanie planów 5-letnich, rocznych, dwuletnich i planu perspektywicznego, do opracowania którego wrócimy po zakończeniu prac nad nadchodzącą 5-latką. Powstaje przeto podstawa dla planowania ciągłego. Jedną z podstaw planowania mają także stać się opracowywane obecnie programy rekonstrukcji organizacyjno-technicznej branż i regionów gospodarczych. W pełni wykazały swoją przydatność w pracy nad projektem nowej 5-latki, nad ujawnieniem rezerw — plany alternatywne opracowane w przedsiębiorstwach. Toteż — zgodnie z uchwałą Plenum — wchodzą one na trwałe do naszej praktyki planistycznej.

Doniosłe znaczenie ma potwierdzenie przez Plenum konieczności stworzenia i utrzymywania rezerw w newralgicznych punktach gospodarki. Chronią one gospodarkę przed perturbacjami w przypadkach nieurodzaju, zmiany koniunktury na rynkach zagranicznych, zmiany upodobań klienta krajowego itp., słowem zapewniają stabilizację warunków realizacji planów wieloletnich.

Los naszych planów rozstrzygany jest w **przedsiębiorstwie**. Tu odbywa się produkcja, tu w hali i laboratorium fabrycznym przesądza się czy dany wyrób będzie nowoczesny, czy przestarzały, czy będzie się odznaczał wysoką jakością, trwałością, estetyką, czy będzie poszukiwany na rynkach wewnętrznym i zagranicznym, czy też nie. Dlatego też nie tylko nakazy administracyjne, z których nie rezygnujemy, ale także cały, coraz bogatszy zespół instrumentów ekonomicznego oddziaływania musi skłaniać przedsiębiorstwa do gospodarowania zbieżnego z interesem ogólnospołecznym.

W tej dziedzinie uchwała Plenum zawiera szczególnie rozwinięty program naprawy. I tak przede wszystkim dyrektywny wskaźnik rentowności, tzn. po prostu opłacalność produkcji, staje się głównym, syntetycznym miernikiem oceny ekonomicznej działalności przedsiębiorstwa i zjednoczenia, a poprawa rentowności jednym z podstawowych zadań gospodarczych. Jednocześnie zasady tworzenia i wydatkowania funduszów własnych oraz korzystania z kredytów bankowych przez przedsiębiorstwa i zjednoczenia będą obowiązywać przez dłuższe okresy. Tak jak ciągłość planowania, stworzy to niezbędne warunki dla prowadzenia przez przedsiębiorstwo racjonalnej, długofalowej polityki, co jest szczególnie ważne w dziedzinie techniki i inwestycji. Pole do manewru da przedsiębiorstwom częściowo zmodyfikowany fundusz rozwoju, z którego o tyle więcej pozostawać teraz będzie przedsiębiorstwu na inwestycje, o ile mniej wydatkuje ono na środki obrotowe, na zapasy.

Ważną i od dawna postulowaną innowacją jest oprocentowanie środków trwałych (maszyn, urządzeń, budynków itp.) użytkowanych przez przedsiębiorstwa. Odsetki za posiadanie środków trwałych, obciążając zyski, będą teraz skutecznie przypominać przedsiębiorstwu o konieczności najbardziej ekonomicznego wykorzystywania mocy produkcyjnych. Instrumentem w walce z produkcją niepotrzebną z punktu widzenia rynku będzie coraz szersze stosowanie zamiast cen zbytu, tj. cen razem z podatkiem obrotowym, **cen fabrycznych**. W tym samym kierunku działać będzie silniej niż dotąd fundusz zakładowy.

Z tego daleko niekompletnego rejestru zmian nasuwa się taki wniosek: w nadchodzącym 5-leciu zastosowany zostanie w naszych fabrykach cały wachlarz środków, który zwiększy ich samodzielność, pozwoli szerzej stosować rachunek ekonomiczny, skłoni do skuteczniejszych starań o produkcję zgodną z potrzebami społeczeństwa.

Nadchodzące 5-lecie przyniesie istotną zmianę w pozycji zjednoczenia. Zgodnie z uchwałą Plenum **zjednoczenia** mają stać się rzeczywistymi **kierownikami branż**, które będąc na rozrachunku gospodarczym, zrzeszają one przedsiębiorstwa pracujące na tej samej zasadzie. To zjednoczenie kieruje polityką ekonomiczną, a przy pomocy zaplecza naukowo-badawczego — polityką techniczną branży, to ono opracowuje plany i tak, jak kiedyś Komisja Planowania, a teraz ministerstwo — sprawuje operatywne kierownictwo fabrykami. Zjednoczenie staje się centralnym ogniwem zarządzania gospodarką.

I wreszcie — **inwestycje, najtrudniejsza, najbardziej** skomplikowana dziedzina naszego gospodarowania. Ogromnie istotne zmiany wprowadza tu uchwała Plenum. A więc z budżetu finansować się będzie tylko inwestycje priorytetowe, wszystkie inne zaś finansowane być mają z kredytu bankowego lub środków własnych przedsiębiorstw i zjednoczeń.

Jak widać, szeroki jest zakres zmian wprowadzonych przez IV Plenum i dotyczą one wszystkich dziedzin planowania i zarządzania. Pozostając w zgodzie z wymogami gospodarki planowej, z socjalistycznym charakterem naszej gospodarki, zmierzają one do stworzenia jak najbardziej sprzyjających warunków dla realizacji uchwał IV Zjazdu partii. W dziedzinie rozwoju gospodarczego, podnoszą znaczenie przedsiębiorstwa, zjednoczenia, pozwalają w ten sposób na dalszy wzrost aktywności załóg, zwiększają ich wpływ na życie gospodarcze kraju.

To wszystko stawia nowe zadania przed organizacjami i instancjami partyjnymi. Powinny one rozwinąć działalność dla pełnego wykorzystania nowego systemu planowania i zarządzania, w szczególności w celu wydatnego podniesienia poziomu technicznego i jakości wyrobów. We wszystkich zakładach przemysłu maszynowego mają być w okresie najbliższych miesięcy opracowane zakładowe programy unowocześnienia wyrobów i procesów technologicznych na lata 1966—1970. Ta wielka praca powinna się odbywać **przy czynnym** inspirującym i kontrolującym udziale organizacji partyjnych.

POKONUJĄC rozliczne trudności, nasza gospodarka narodowa rozwija się pomyślnie. Ostatnio ogłoszony komunikat GUS stwierdza, że tempo wzrostu gospodarki w pierwszych sześciu miesiącach tego roku było najwyższe w minionym czterolecie. Nie ulega wątpliwości, że realizacja uchwał IV Plenum KC pozwoli pełniej wykorzystać zalety gospodarki socjalistycznej, podniesie na wyższy jeszcze poziom sprawność naszego mechanizmu gospodarczego i efekty jego działania.

Cenna inicjatywa nauczyciela z Hajnówki

Zalążek przyszłego muzeum

W skromnym pokoiku przy Technikum Przemysłu Drzewnego i Zasadniczej Szkole Zawodowej w Hajnówce istnieje muzeum narzędzi i przedmiotów drewnianych, używanych przez mieszkańców regionu Puszczy Białowieskiej. Niektóre eksponaty są bardzo cenne, gdyż np. stare osełki drewniane do kos oraz stare typy narzędzi tkackich znajdują się jedynie w „Muzeum człowieka" w Paryżu, które posiada odrębną gablotę z narzędziami codziennego użytku mieszkańców regionu Puszczy Białowieskiej.

Eksponaty te zostały w ubiegłym roku przekazane pracownicze wspomnianego muzeum, która przez kilka miesięcy zbierała tego rodzaju stare narzędzia i wyroby drewniane.

Głównym inicjatorem powstawania eksponatów do szkolnego muzeum jest miejscowy nauczyciel — **Julian Oprzanowski**. Jego ambicją jest utworzenie w Hajnówce muzeum nie tylko starych narzędzi i narzędzi drewnianych, ale przede wszystkim wystawy, która obrazowałaby historię rozwoju polskiego przemysłu drzewnego i tartacznego. Hajnówka jest jednym z większych ośrodków o bogatych tradycjach i doświadczeniach. Utworzenie więc tego rodzaju muzeum jest konieczne nie tylko ze względów krajoznawczych, ale i etnograficznych. Placówka taka, jako jedyna w Polsce, miałaby duże znaczenie dydaktyczne.

Jeszcze dziś można uratować wiele starych urządzeń i maszyn, będących relikwiami przeszłości. Możliwości takie maleją z roku na rok. Na przykład w ubiegłym roku w Hajnowskich Zakładach Przemysłu Drzewnego przeznaczono na złom stary trak, jeden z ostatnich tego typu traków w Polsce, posiadający wiele elementów drewnianych, nie spotykanych w późniejszych trakach.

Warto byłoby, aby inicjatywa i starania hajnowskiego nauczyciela nie pozostały bez echa.

E. PONIECKI

Zimowa aura w Tatrach zagrodziła drogę powodzi

W godzinach porannych 3 bm. odwołane zostało pogotowie przeciwpowodziowe w woj. krakowskim. Przyczyniła się do tego przewidziwie zimowa aura w górach. Cały łańcuch Tatr pokryty jest śniegiem. Nad Zakopanem góruje Giewont w śnieżnej szacie. Na Kasprowym Wierchu zanotowano 16 cm świeżego puchu, a na Hali Gąsienicowej — 10 cm. Temperatura w Zakopanem — niewiele powyżej zera.

Na niżej położonych terenach, stwierdza się szybkie opadanie stanu wód w rzekach. Wszystkie są już poniżej stanów alarmowych.

Gwałtowny przybór wód w górskich rzekach i potokach spowodował tylko nieznaczne szkody. (PAP)

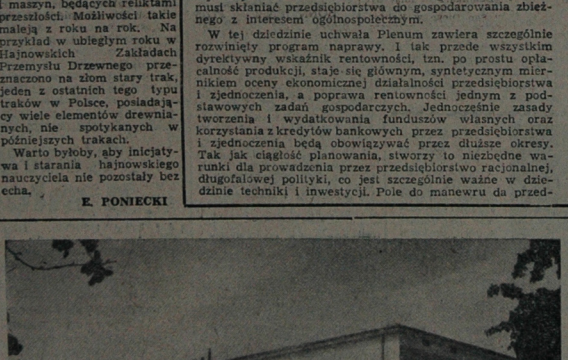

Importowane towary na naszym rynku

Dostawy importowanych towarów rynkowych są w obecnym kwartale wyższe wartościowo o 64 proc. od podobnych dostaw w analogicznym okresie ub. roku.

Wśród artykułów sprowadzanych obecnie z zagranicy znajduje się m. in. 1.086 tys. par obuwia czeskiego, węgierskiego i jugosłowiańskiego, 1,5 mln metrów tkanin bawełnianych oraz spora partia dzianej bielizny damskiej i męskiej z NRD.

Inne towary, to m. in. 16 tys. węgierskich, szerokoekranowych telewizorów, zmechanizowany sprzęt gospodarstwa domowego i meble (z NRD, CSRS, Węgier, Jugosławii i Rumunii) oraz 3,5 tys. samochodów osobowych z NRD, Jugosławii i ZSRR.

W grupie produktów spożywczych warto wymienić „istotny" import 1.060 ton cytryn — jako, że w latach ubiegłych w tym okresie owoców cytrusowych nie sprowadzaliśmy. (PAP)

Nowe przedszkole

We wrześniu br. otworzyszne podwoje nowe przedszkole w osiedlu mieszkaniowym nr 2 w Suwałkach.

NA ZDJĘCIU: budynek przedszkola od strony ul. Marchlewskiego.

Fot. L. Sójkowski

Niech nam szybko rosną lasy...

■ MELIORACJA I ZABIEGI AGROTECHNICZNE ■ TOPOLE WKRACZAJĄ DO LASÓW ■ W DALSZYM CIĄGU ZADRZEWIAMY KRAJ

PODNOSZENIE produktywności lasów, a więc zwiększenie przyrostu masy drzewnej, to jeden z podstawowych problemów gospodarki leśnej. Resort leśnictwa opracował szczegółowy program podnoszenia produktywności lasów na lata 1966—70.

Za jeden z najważniejszych kierunków w tej dziedzinie uznano przeprowadzenie melioracji wodnych w lasach. Planuje się, że w najbliższej 5-latce zostanie zmeliorowanych ponad 133 tys. ha gruntów leśnych.

Program zakłada również stosowanie, w szerszym niż dotychczas zakresie, zabiegów agrotechnicznych. Chodzi tu zwłaszcza o nawożenie i wapnowanie gleb leśnych. Zabiegi agrotechniczne stosowane będą także na terenach zabagnionych, porośniętych chwastami oraz na terenach lotnych piasków — a więc na glebach do tej pory w ogóle nie wykorzystywanych ani przez leśnictwo, ani też przez rolnictwo. Przewiduje się, że w zbliżającym się planie 5-letnim zalesionych zostanie około 50 tys. ha takich właśnie gruntów.

Ważnym zagadnieniem w podnoszeniu produktywności lasów jest wprowadzanie na teren leśny drzew szybko rosnących, zwłaszcza topoli. W ciągu najbliższych 5 lat planuje się założenie plantacji topolowych na obszarze ponad 3 tys. ha.

Równolegle z dążeniem do podnoszenia produktywności lasów, kontynuowana będzie akcja zadrzewiania. W ciągu 5 ostatnich lat w lasach przybyło około 65 mln drzew. W następnym planie 5-letnim przewiduje się zasadzenie podobnej ich ilości. (AR)

Rosną domy spółdzielcze

Pomyślnie rozwija się łomżyńska spółdzielczość mieszkaniowa. Siedem dużych bloków oddano już do użytku. W tej chwili w budowie znajduje się ósmy gmach i zagospodarowywany jest plac pod dziewiąty. Inicjatywa zorganizowania spółdzielni mieszkaniowej w Łomży wyszła w roku 1957 od miejscowych nauczycieli. (saw)

Komornicze usprawnienia

■ ZMIANY PERSONALNE
■ TRUDNA PRACA KOMORNIKÓW

Praca komorników od dłuższego już czasu budziła duże zastrzeżenia. Nie egzekwowali oni dość sprawnie należności sądowych takich, jak koszty sądowe i grzywny oraz zbyt wolno ściągali aliменty. W związku z tym resort sprawiedliwości zajął się pracą komorników i zarówno poprzez szerokie kontrole, jak i zmiany personalne, zdołał w tej dziedzinie osiągnąć poprawę.

W roku bieżącym zatwierdzono etaty 536 komorników, przy czym do pracy przyszło 99 nowych ludzi, przeważnie młodych (poniżej lat 40). Rysuje się też wyraźnie troska o wyższy poziom ich wykształcenia. Już obecnie prawie 300 komorników posiada wykształcenie wyższe i średnie (teoretyczne do pełnienia tej funkcji konieczne jest wykształcenie co najmniej średnie). W sądach szkoli się dalszych 40 komorników, którzy praktykę odbędą w najlepiej pracujących biurach komorniczych, co zapewni im dobre przygotowanie do pracy.

Krytyka pracy komorników powinna, rzecz prosta, uwzględniać rozmiary ich zadań. Tylko w roku ubiegłym mieli oni do załatwienia, łącznie ze sprawami w toku z lat ubiegłych — 972.980 spraw. W blisko 90 proc. spraw komornik miał nie tylko obowiązek wszczęcia egzekucji, ale także ustalał z urzędu wysokość zarobku oraz stan majątkowy dłużnika. W konsekwencji, na 1 komornika, według statystyki Ministerstwa Sprawiedliwości, przypadało rocznie 1600 nowo wszczynanych spraw, nie licząc tych, które już były rozpoczęte. A w wypadku egzekucji — każda taka sprawa jest z zasady skomplikowana, trudna do zakończenia, wymagająca ogromnego nakładu czasu i energii.

Rezultaty są już znaczne. Tylko z tytułu grzywien i kosztów sądowych ściągnęli oni w roku ubiegłym kwotę 56.257 tys. zł, co stanowi wprawdzie trochę mniej niż w roku poprzednim, ale też wpływ spraw był mniejszy z powodu amnestii. (AR)

Specjalna komisja bada przyczyny samoczynnego wypływu ropy

W związku z informacjami, dotyczącymi erupcji ropy w rejonie Bochni, Państwowa Rada Górnictwa wyjaśnia, że otwór z którego wytryska ropa, położony jest na znanym i eksploatowanym od kilku lat złożu.

Tam nieopanowany wypływ ropy nastąpił na skutek błędów w eksploatacji odwierconego otworu. Akcja ratunkowa doprowadziła do opanowania sytuacji w ciągu 36 godzin. W akcji brały udział ekipy wiertnicze przemysłu naftowego przy wydatnej pomocy wojska w zakresie zabezpieczenia terenu przed rozlewającą się ropą. Mimo to nie uniknięto pewnych strat w uprawach rolnych w najbliższym sąsiedztwie. W związku z niebezpieczeństwem pożaru ewakuowano czasowo mieszkańców najbliższych zabudowań. Straty poniesione przez ludność zostaną pokryte przez przemysł naftowy.

Dla zbadania przyczyn nieopanowanego wypływu ropy powołana została fachowa komisja przy udziale władz górniczych. Winni uchybień, wynikających z niedociągnięć technicznych, zostaną pociągnięci do odpowiedzialności. (PAP)

Ambulatorium międzyzakładowe w Ełku

W ełckiej Fabryce Sklejek powstaje międzyzakładowe ambulatorium. Budynek mieścić się będzie przy ul. Orzeszkowej. Urządzone w nim zostaną gabinety lekarskie, poczekalnie i jadalnia. Dokumentację budynku wykonuje zespół projektantów przy Prezydium PRN. (zb)

Dąbrowa Białostocka nabiera coraz bardziej miejskiego charakteru. Przybyło tu wiele nowych domów i budynków.

NA ZDJĘCIU: nowe domy mieszkalne w Dąbrowie Białostockiej.

Fot. A. Kozioł

VI zlot ognisk TKKF odbędzie się w Olecku

W ramach imprez z okazji 20-lecia powrotu Ziem Zachodnich i Północnych do Macierzy, Zarząd Wojewódzki TKKF, wspólnie z WKZZ, Zarządem Wojewódzkim ZMS i Ogniskiem TKKF w Gołdapi organizują w dniach 14 i 15 sierpnia br. VI Wojewódzki Zlot Ognisk Towarzystwa Krzewienia Kultury Fizycznej, który odbędzie się w Olecku.

W programie imprez zawody w siatkówce, piłce ręcznej i piłce nożnej, drużynowe zawody strzeleckie, pokaz gimnastyczny, trójbój lekkoatletyczny, drużynowe zawody w kometkę, zdobywanie kart pływackich, występy zespołów artystycznych i wspólne ognisko. (h)

W trosce o zdrowie pasażerów

■ PONAD 40 STACJI POGOTOWIA KOLEJOWEGO
■ ZDROWA WODA NA STACJACH

W okresie szczytu urlopowych i turystycznych wyjazdów zabezpieczenie zdrowia podróżnych staje się szczególnie ważne. Jak wynika z danych Kolejowej Służby Zdrowia, na wszystkich ważniejszych stacjach węzłowych czynne są placówki pomocy doraźnej. Ponad 40 stacji Pogotowia Kolejowego zlokalizowanych jest albo na terenie samych dworców, albo też w ich najbliższym sąsiedztwie. Większość stacji dyżuruje przez całą dobę, dysponując pełną obsadą lekarską oraz przeważnie dwiema karetkami. Na szczególnie ruchliwych stacjach wzmacnia się dyżury lekarskie, dodając często lekarza-pediatrę.

Na mniej uczęszczanych liniach, gdzie nie działają bezpośrednio placówki Kolejowej Służby Zdrowia, w razie wypadku czy nagłej choroby pomocy udziela lekarz rejonowy lub pogotowie ratunkowe.

Niemniej ważną sprawą, szczególnie w okresie letnich upałów, jest zabezpieczenie podróżnym zdrowej wody do picia. Czuwają nad tym specjalne ekipy sanitarno-epidemiologiczne, sprawdzając jakość wody pitnej i warunki sanitarne bufetów dworcowych, jak i bufetów w poszczególnych pociągach.

Wszędzie tam, gdzie pozwalają na to warunki lokalowe, dąży się do wydzielania w świetlicach dworcowych specjalnych pomieszczeń dla rodziców z dziećmi, aby zapewnić im możliwie najlepsze warunki w czasie oczekiwania na pociąg. (AR)

Wodociąg - gigant

Zatwierdzony został projekt zbudowania w tzw. Kraju Celinnym (ziemie nowo zagospodarowane) gigantycznego wodociągu zaopatrującego miasta i osiedla w wodę pitną. Jego długość będzie dwukrotnie większa od budowanego obecnie na ziemiach celinnych wodociągu iszymskiego. Ten ostatni po zakończeniu budowy ma mieć 3.300 km długości i uchodzi dotychczas za najdłuższy na świecie.

Nowa życiodajna arteria wodna przebiegać będzie przez 15 rejonów Obwodu Kurganskiego i Kraju Celinnego, dostarczając wodę do 358 osiedli miejskich i 108 sowchozów i kołchozów. (PAP)

Dostawca warzyw

Władze miejskie Grajewa przejęły w marcu br. od Oddziału Oświaty Rolniczej Prezydium WRN nie wykorzystany poprzednio ogród warzywno-owocowy o powierzchni ponad 3 ha. Ogród stał się obecnie baza zaopatrująca miasto w warzywa. Można tu nabywać świeże i dobre jarzyny. Ogród prowadzi także hodowlę i sprzedaż kwiatów. (mar)

Polska TV na festiwalu w Aleksandrii

W dniach 1—10 września br. odbędzie się w Aleksandrii III Międzynarodowy Festiwal Telewizyjny.

Polska TV reprezentowaną będą krótkometrażowe filmy: „Serce" Janusza Kidowy i „Kłopoty z ciepłem" Witolda Giersza oraz widowisko teatralne „Głos" Zofii Skowrońskiego, w reżyserii Jerzego Antczaka.

Żywopłoty ozdobą wsi

Z ciekawą inicjatywą wystąpił Zarząd Wojewódzki ZMW w Katowicach, organizując wspólnie z WRN i Okręgowym Zarządem Lasów Państwowych konkurs zakładania żywopłotów przez młodzież. Wzięło w nim udział ponad 500 młodych dziewcząt i chłopców w kilkudziesięciu wsiach Śląska i Zagłębia. Na wkonę tego roku założyli oni w obejściach gospodarskich, przy drogach, wokół świetlic, szkół itp. blisko 40 km bieżących żywopłotów z ozdobnych krzewów. ZMW-owcy z Orzdzionowa w pow. bodzińskim zasadzili krzewy wzdłuż drogi na odcinku 1200 m. (PAP)

Podróż na gapę ze szczęśliwym zakończeniem

15-letnia mieszkanka miasta Nowe w stanie Nowy Jersey pewnego dnia chyba zdecydowała się z domu, zabierając swe osobiste oszczędności w kwocie 28 dolarów i niezbędny bagaż, aby udać się samotnie w wymarzoną podróż do Anglii.

Nie znając dość pieniędzy, na kupić bilet, przeliczyła się na gapę na pokład transatlantyku „Queen Mary" i odpłynęła. Dopiero w połowie drogi dla zmęczonego Southampton młodzieniaszka, pasażerka, została wykryta. Po wypytaniu jej o powodzie zadeperzowano do trzciców. Ci natychmiast ołowiedzieli, że przyczyna do wiadomości samowolną wyprawę swej córeczki i pokryją koszt jej podróży tam i z powrotem.

„Starcy na chmielu" Nowy film o młodzieży

Wbrew tytułowi, film jest o... młodzieży. W dodatku — pogodny, rozśpiewany, o charakterze tzw. musicalu, a więc — o akcji organicznie powiązanej z tańcem, muzyką i piosenką. „Starców na chmielu" (produkcji czechosłowackiej, 1964 r.) uważa się za jedyny dotychczas musical w kinematografii krajów socjalistycznych.

Rzecz dzieje się wśród uroków praskiej szkoły, spędzających swe ostatnie wakacje przed maturą na zbiorce chmielu w spółdzielni produkcyjnej. A więc — historia jak miliard dziej współczesna. Podejmuje się w niej problem wzajemnego stosunku jednostki i kolektywu, sugerując przy tym konieczność zrewidowania pewnych utartych pojęć z zakresu moralności.

Reżyser Ladislav Rychman dowiódł, iż potrafił opanować rolka, gamę muzycznych środków wyrazu, a jednocześnie pokazał, czym możemy kombinować w świetlicach, oryginalnie, myśli, środowiska i typów. — pisali o tym filmie recenzenci czechosłowaccy. Podkreślili przy tym świetną grę młodzieżowego Vladimira Puchelta i Filipa. Uwagę zwraca go obecnie za najwybitniejszego młodego aktora kinematografii Czechosłowacji.

W „Starcach na chmielu" Puchelt jest również najlepszym Filip na tle grupy młodych jest wyraźną indywidualnością. Ma swoje tajemnice. Przez dziewczynę wpada w tarapaty: z piętnem „jednostki zdemoralizowanej" musi opuścić wieś, zostaje usunięty ze szkoły. Czy ratunek?

Jest w filmie konflikt pierwszy: ich dwóch, a czas jedna i konflikt drugi — wychowawcy, a młoda generacja. Są więc problemy do przemyślenia, do dyskusji. A przecież twórcy chcą tylko pouczać, ale i zabawiać widzów. Pomysł i teksty piosenek w czechosłowackim musicalu, jak młodzieńcza, i choreografia, spełniają swoją rolę, przy czym twórcy uniknęli naleciałości operetkowych czy rewiowych, a zawarli w swoim dziele swoistyty dynamizm muzyczno-dramatyczny. KINOMAN

Pawilon handlowy PSS w Suwałkach wprowadził ciekawą innowację. Umieszczona w oknie wystawowym pawilonu aktualna „kartka z kalendarza" przypomina o imieninach, a tuż obok wystawione są zestawy prezentów i upominków.

Fot. L. Sójkowski

Nasz felieton

Dziura w moście

„Co nam, panie, z tego, że ludzie na piechotę po kosmosie chodzą, kiedy u nas dziura w moście taka, że załatać już nie sposób, w bród przez rzekę jeździć trzeba, a jak woda większa, to 15 km nadkładać, żeby się do miasta dostać". Takie to zdanie usłyszałem niedawno od mieszkańców wioski, o której się mówi, że deskami zabita od świata. Nie takie zresztą te deski szczelne: radia w chałupach grają, prasa też dochodzi, tyle że z dwudniowym opóźnieniem, a od niedawna jest i telewizor. Na razie tylko jeden, ale na pewno wkrótce będzie więcej.

Wiedzą więc ludzie, co się na świecie dzieje, co w kosmosie, co w Warszawie, Moskwie, Paryżu, jaki nowy film kręci Zofia Loren i który z Beatlesów się ożenił. I tylko nijak się dowiedzieć nie mogą, co będzie z tą dziurą w moście, ich moście.

W takich to dziwnych bowiem czasach żyjemy, że latwiej o informacje z wydarzeń rozgrywających się o tysiące kilometrów niż o tych z najbliższego sąsiedztwa. Chyba, że jest po temu specjalna okazja. Była. Zebrania przedwyborcze. Dowiedzieli się więc mieszkańcy mojej wioski, ile w ich powiecie wybudowano nowych dróg, ile mostów, szkół, remiz strażackich, dowiedzieli się również, że w ciągu najbliższych dwóch lat przestaną w bród przez rzekę jeździć. Czy uwierzyli? Nie wszyscy. Kto przez kilka lat przyzwyczaił się patrzeć przez dziurę w moście, temu trudno cokolwiek innego niż wodę widzieć i cokolwiek innego niż szum wody słyszeć.

Że z informacją, tak już ogólnie mówiąc, u nas nie najlepiej, o tym wszyscy wiemy.

Trudno oczywiście postulować, żeby każdy powiat swoją gazetę wydawał, tak, jak trudno od gazet wojewódzkich wymagać, żeby wszystkie dziury w mostach właściwie opisały. Nie pozostaje więc nic innego, jak tylko życzyć sobie, żeby nie tylko od święta, z okazji specjalnych okazji, ale również i w dnie zwykłe częściej rajcy w teren ruszali i tym, którzy ich swoim zaufaniem obdarzyli, sprawozdania z prac i zamierzeń zdawali. Starościwecki to może system przekazywania wiadomości, jak na drugą połowę XX wieku, ale swoich wartości nie pozbawiony i sądzę, że nawet w XXI wieku nic osobistych kontaktów nie zastąpi.

Inna sprawa, że korzystając z tych dwudziestowiecznych wynalazków można spotkania natrakcyjniać. Nie każdy przecież jest znakomitym mówcą, zdolnym porwać widownię. Więcej niestety takich, co raczej senność wywołują. Posłużę się pewnym wymownym przykładem dla wyjaśnienia, jakie metody natrakcyjniania spotkań mogą wchodzić w rachubę.

W czasie akcji przedwyborczej Powiatowa Rada w Puławach, zmontowała film dokumentalny amatorski, na 16 mm taśmie obrazujący to, co już zrobiono i to, co do zrobienia pozostało. Na pewno film ten na żadnym festiwalu wyświetlany nie będzie, na pewno zawodowi krytycy nie zostawiliby na jego twórcach suchej nitki. Nie w tym jednak rzecz. Nie na festiwale był on przeznaczony, lecz dla mieszkańców powiatu puławskiego, po to, żeby mogli zobaczyć co w ich powiecie ostatnio się działo.

Padały niejednokrotnie w czasie przedwyborczych zebrań gorzkie uwagi pod adresem tej właśnie rady. Po wyświetleniu filmu malkontenci na ogół wycofywali swoje pretensje. Film przekonywał ich, że wcale rada nie była taka zła, skoro w czasie trwania jej kadencji tyle dokonała. A że jeszcze wiele pozostało do zrobienia? No cóż — wszystkiego naraz nie można. To łudzie rozumieją i godzą się czekać na swoją kolej. Muszą mieć tylko zaufanie.

Nowe rady rozpoczęły już urzędowanie. W teczkach spraw do załatwienia setki, tysiące postulatów wyborców. Będą one załatwiane kolejno, w miarę możliwości. Moja rada — informujcie o tym, co już załatwiono na bieżąco i w miarę możliwości pokazujcie, bez czekania na specjalne okazje. Świadomość, że na drugim krańcu powiatu oddano nową szkołę, pokazanie tej szkoły, ułatwi czekanie na załatanie dziury w moście. Pomimo zazdrości.

ŻER

Mazurskie Zakłady Przemysłu Lniarskiego „Mazur" w Szczytnie, ul. Gnieźnieńska nr 2, tel. 201

oferują

jako rozdzielnikiem Biur Zbytu Drewna z produkcji pozaplanowej

płyty październiczowe

dla celów meblarskich i budowlanych o szerokim asortymencie, o grubości od 8 do 40 mm, o ciężarze objętościowym od 400—700 kg/m³, o wymiarach szer. 122 — dł. 244 cm, szlifowane i nieszlifowane. Cena 1 m² według cenników obowiązujących cen hurtowych i detalicznych.

Sprzedaży detalicznej dokonują: loco magazyn naszej wytwórni oraz w dostawach wagonowych minimum 25 m² loco stacja odbiorcy.

Zamówienia na dostawę przyjmuje się od przedsiębiorstw państwowych i jednostek spółdzielczych.

Płyty październiczowe to materiał trwały o wysokich walorach izolacyjnych i cieplnych, doskonale tworzywo zastępujące drewno.

Z płyt październiczowych można wykonać:

★ ściany działowe, ★ boazerie, ★ sufity, ★ dachy, ★ stropodachy, ★ drzwi, ★ podłogi, ★ wnętrzne szafy ścienne, ★ domki campingowe, garaże podwórzowe, ★ altany i inne k 1361-0

Automobilklub Podlaski w Białymstoku PRZYJMUJE ZAPISY NA KURSY

tzn. III, II i I zawodowej oraz amatorskie samochodowe i motocyklowe organizowane przez nasz Ośrodek w Czyżewie.

Zapisy przyjmowane są w szkole w Czyżewie, prosimy chętnych o zgłaszanie się. g 3068-1

KOMUNIKATY

Gminna Spółdzielnia „Samopomoc Chłopska" w Korycinie ogłasza przetarg nieograniczony na budowę punktu skupu żywca. W przetargu mogą brać udział przedsiębiorstwa państwowe, spółdzielcze i osoby prywatne.

Oferty należy składać w zalakowanych kopertach do dnia 15. VIII. 1965 r. Otwarcie ofert nastąpi w dniu 15. VIII. 1965 r. o godz. 12.

Zastrzega się prawo wyboru oferenta oraz unieważnienia przetargu bez podania przyczyn. k 1334-1

Miejski Zarząd Budynków Mieszkalnych w Suwałkach ogłasza przetarg nieograniczony na sprzedaż i rozbiórkę budynków wraz z wywiezieniem gruzu i oczyszczeniem placów położonych w Suwałkach.

Ceny wywoławcze:
1. ul. Lenina nr 26 (budynek frontowy drewniany) — zł 6.429.
2. ul. Lenina nr 26 (oficyna murowana) — zł 24.548.
3. ul. Proletariacka nr 5 (bud. murowany) — zł 18.991.
4. ul. Lenina nr 28 (bud. frontowy drewniany) — zł 9.458.
5. ul. Lenina nr 28 (oficyna drewniana) — zł 8.186.

Przetarg odbędzie się w dniu 17 sierpnia 1965 r. o godzinie 9 w lokalu MZBM w Suwałkach przy ulicy Armii Czerwonej blok nr 17. W przetargu mogą brać udział jednostki uspołecznione i prywatne. Oferty w zalakowanych kopertach składać do dnia rozpoczęcia przetargu. Wadium w wysokości 10 proc. ceny wywoławczej należy wpłacić do Kasy Miejskiego Zarządu Budynków Mieszkalnych w Suwałkach. Wszelkich informacji udziela MZBM w Suwałkach przy ul. Armii Czerwonej, bl. nr 17, telefon 833 i 821. Wygrywający przetarg wpłaci kaucję tytułem zabezpieczenia umowy przetargowej. Zastrzega się prawo wyboru oferenta i unieważnienia przetargu bez podania przyczyn. 1335-00

BZGraf. C-3

Uwaga, producenci warzyw i owoców!

Spółdzielnia Ogrodniczo-Pszczelarska „Witamina" w Białymstoku zawiadamia, że oddziały w poszczególnych powiatach, jak też instruktorzy w czasie pobytu w punktach konsultacyjnych i na plantacjach

prowadzą kontraktację

warzyw gruntowych, sadów, krzewów jagodowych, ziemniaków wczesnych i fasoli na suche ziarno. Bliższych informacji o warunkach kontraktacji poszczególnych upraw udzielają codziennie pracownicy oddziałów w:

Białymstoku, ul. Szosa Zambrowska 24,
Sokółce, ul. Białostocka 77,
Łapach, ul. Próżna 15,
Mońkach, ul. Białostocka 32,

oraz instruktorzy produkcji ogrodniczej w dnie targowe w punktach konsultacyjnych znajdujących się w:

Białymstoku, ul. Piękna 1 (sklep nasienny)
Janowie 2 (punkt skupu)
Krynkach, ul. Graniczna 1 (punkt skupu)
Knyszynie, ul. Rynek 32 (sklep nasienny)
Łapach, M. Lipcowego 17 (sklep nasienny). k 1335-1

OGŁOSZENIA DROBNE

Przyjmę pomoc do dziecka. Białystok, Malmeda 15 m 14. g 3093-1

Potrzebna pomoc do dziecka na stałe, lub przychodząca. Białystok, Sienkiewicza 67/17. g 3091-1

Potrzebna dochodząca pomoc do małego dziecka. Białystok, Gieni 5 m 28. g 3099-1

Potrzebna pomoc do półtorarocznego dziecka. Białystok, Akademicka 8 m 17. Po godz. 16. g 3099-1

Potrzebna pomoc do dzieci. Białystok, Aleja 1-go Maja 38 m 7 (wieżowiec). g 3093-1

Potrzebna pomoc do dziecka. Białystok, Słowackiego 4/2. g 3095-1

Zgubiono dowód rejestracyjny motocykla WSK nr AS 9906 wydany przez Wydz. Komunikacji w Wysokiem Mazowieckiem. p 1329-1

Kruszewska Zofia zgubiła legitymację szkolną przy Liceum Ogólnokształcącem w Wysokiem Mazowieckiem. p 4337-1

Państwowy Dom Opieki w Nowej Wsi Elckiej zgubiono tymczasową kartę rejestracyjną nr 1414 wydaną przez Wydział Komunikacji w Ełku. p 1379-1

Chorościej Teresa zgubiła legitymację szkolną wydaną przez Technikum Rachunkowości Rolnej w Bielsku Podlaskim. Nr legitymacji 198. p 1378-1

Skawski Marian zgubił prawo jazdy kat. III nr 03227, dowód rejestracyjny na samochód „Star-20" nr AS 7792, dowód rejestracyjny na samochód „Żuk" nr AS 7744, dowód rejestracyjny na motocykl WSK nr 8148 wydane przez Wydział Komunikacji PPRN w Wysokiem Mazowieckiem. p 1336-1

Bralewska Halina zgubiła przepustkę nr 461 wydaną przez ZSDD w Hajnówce. p 1372-1

Zgubiono 2 tablice rejestracyjne od ciągnika Ursus C-325 nr AB 0265. g 3094-1

Jabłonowskiemu Ryszardowi skradziono legitymację szkolną wydaną przez ZSZ w Ełku. p 1373-1

Zgubiono pozwolenie kat. III wraz z wkładką kontrolną wydane przez Wydział Komunikacji w Ostrołdze. p 1377-1

Zgubiono prawo jazdy oraz dowód rejestracyjny AS 4904, wydane przez Wydział Komunikacji w Zambrowie. p 1368-1

Butkowski Tadeusz zgubił legitymację szkolną nr 185 wydaną przez LO w Sokółce. g 3087-1

Zgubiono kartę rejestracyjną nr AS 8328 wydaną przez Wydział Komunikacji Wysokie Mazowieckie na nazwisko: Wróblewski Witold, Dąbrowa Dziecieci, p-ta Dąbrowa Wielka. p 1092-1

Przyjmę pomoc do dziecka. Białystok, Malmeda 15 m 14. g 3093-1

Potrzebna pomoc do dziecka na stałe, lub przychodząca. Białystok, Sienkiewicza 67/17. g 3091-1

Potrzebna dochodząca pomoc do małego dziecka. Białystok, Gieni 5 m 28. g 3099-1

Potrzebna pomoc do półtorarocznego dziecka. Białystok, Akademicka 8 m 17. Po godz. 16. g 3099-1

Potrzebna pomoc do dzieci. Białystok, Aleja 1-go Maja 38 m 7 (wieżowiec). g 3093-1

Potrzebna pomoc do dziecka. Białystok, Słowackiego 4/2. g 3095-1

Zgubiono dowód rejestracyjny motocykla WSK nr AS 9906 wydany przez Wydz. Komunikacji w Wysokiem Mazowieckiem. p 1329-1

Kruszewska Zofia zgubiła legitymację szkolną wydaną przez Liceum Ogólnokształcące w Wysokiem Mazowieckiem. p 4337-1

Państwowy Dom Opieki w Nowej Wsi Elckiej zgubiono tymczasową kartę rejestracyjną nr 1414 wydaną przez Wydział Komunikacji w Ełku. p 1379-1

Chorościej Teresa zgubiła legitymację szkolną wydaną przez Technikum Rachunkowości Rolnej w Bielsku Podlaskim. Nr legitymacji 198. p 1378-1

Skawski Marian zgubił prawo jazdy kat. III nr 03227, dowód rejestracyjny na samochód „Star-20" nr AS 7792, dowód rejestracyjny na samochód „Żuk" nr AS 7744, dowód rejestracyjny na motocykl WSK nr 8148 wydane przez Wydział Komunikacji PPRN w Wysokiem Mazowieckiem. p 1336-1

Bralewska Halina zgubiła przepustkę nr 461 wydaną przez ZSDD w Hajnówce. p 1372-1

Zgubiono 2 tablice rejestracyjne od ciągnika Ursus C-325 nr AB 0265. g 3094-1

Jabłonowskiemu Ryszardowi skradziono legitymację szkolną wydaną przez ZSZ w Ełku. p 1373-1

Zgubiono pozwolenie kat. III wraz z wkładką kontrolną wydane przez Wydział Komunikacji w Ostrołdze. p 1377-1

Zgubiono prawo jazdy oraz dowód rejestracyjny AS 4904, wydane przez Wydział Komunikacji Wysokie Mazowieckie na nazwisko: Wróblewski Witold, Dąbrowa Dziecieci, p-ta Dąbrowa Wielka. p 1092-1

Prezydium Powiatowej Rady Narodowej w Hajnówce zatrudni natychmiast **TECHNIKA BUDOWLANEGO** z praktyką.

Warunki pracy i płacy do omówienia na miejscu. k 1333-00

INSTRUKTORA poradnictwa żywieniowego zatrudni **Okręgowa Spółdzielnia Mleczarska w Ełku**. Wymagane wykształcenie zootechniczne i praktyka. Warunki pracy i płacy do uzgodnienia. k 1332-1

EKONOMISTĘ zatrudni od zaraz **Miejski Zarząd Budynków Mieszkalnych w Białymstoku** przy ul. Ogrodowej 9. Wymagane wykształcenie wyższe. Warunki pracy i płacy do omówienia na miejscu. k 1336-0

DOKĄD DZIŚ IDZIEMY?

W BIAŁYMSTOKU

TEATRY

Teatr im. Al. Węgierki — nieczynny.

Kameralny — nieczynny.

KINA

„Pokój" — nieczynne.

„Ton" — „I dalej będę śpiewać", panor. kolor., prod. ang. (od lat 12), dod. — „Zubry", godzina 15.30, 17.45 i 20.

„Syrena" — „Maria", prod. CSRS (od lat 16), dod. — „Na jeździe", godz. 15.30, 17.45 i 20.

„TPP-R" — nieczynne.

„Polana" — „Dwie rywalki", prod. radz. kolor. (od lat 16), godz. 17.45 i 20.

Kino-Teatr Zw. Zaw. — „Drzwi stoją otworem", prod. jugosł., dod. — „Kwiaty", godz. 17 i 20.

Kino MO — „Szminka do ust", prod. włosk. (od lat 16), godz. 17 i 19.

KLUBY

Klub „Siedmiu" — Wesołowskiego 1. **Dom Pracy II p.** czynny codziennie w godz. 18—22.

Klub Międzynarodowej Prasy i Książki „Ruch" — nieczynny.

MUZEA

Muzeum Ratusz — czynne od godz. 11 do 17. Wystawy stałe: archeologiczna, etnograficzna, historyczna. Galeria Malarstwa Polskiego. Wystawa czasowa: „Moneta polska".

Muzeum Ruchu Rewolucyjnego, ul. Kilińskiego 4 — czynne w godz. 11—17. — Wystawa stała: „Dzieje białostockiego ruchu rewolucyjnego". Wystawa czasowa: „Rewolucja 1905—1907 na Białostoczczyźnie".

W WOJEWÓDZTWIE

KINA

„Polana" w Ełku — „Helena Trojańska"

„Zorza" w Ełku — „System"

„Bałtyk" w Suwałkach — „Udex albo zbrodnia ukarana".

„Milienium" w Łomży — „Inspektor Morgan prowadzi śledztwo"

„Październik" w Łomży — „Dzień za dniem bez nadziei"

Zambrów — „Zabawa na stodwa".

Augustów — „Obrońca z Berrządu".

W RAZIE WYPADKU

Wojewódzka Stacja Pogotowia Ratunkowego, tel. biura wezwań 69, informacji pogotowia 22-22.

Pogotowie dziecięce czynne od godz. 19 do 7.

Pogotowie MO — tel. 67.

Straż Pożarna — tel. 68.

Apteka nr 4, Mazowiecka 37, tel. 22-23.

RADIO I TELEWIZJA

PROGRAM I

16.15 Muzyka rozrywkowa; 16.35 Program młodzieżowy; 17.30 „Na wirażu"; 18.20 Koncert dnia; 19.30 Piosenki francuskie i włoskie; 20.25 „Poetycki koncert życzeń"; 21.05 Koncert chopinowski; 21.45 „Kwadrans dla poważnych"; 22.35 „Radiowe Studio Piosenki".

PROGRAM II

7.25 „Pięć minut odpowiedzi"; 7.50 Muzyka; 8.35 Aud. Redakcji Społecznej; 9.05 Koncert dnia; 9.50 „Nasze spotkania" — Węgry; 10.40 „Współczesność szuka twarzy" — „Opowieść portowa" H. Piotrowskiego; 11.00 Z doświadczeń przodujących rolników; 11.10 Melodie ludowe; 11.30 Gra Poznańska Piętnastka Radiowa; 12.30 Muzyka ludowa narodów radzieckich; 12.40 „Kwiaty polskie" — aud. poświęcona S. Nędzy-Kubińcowi; 14.35 „Świat w zwierciadle nauki"; 15.10 Polskie pieśni ludowe; 15.30 Dla dzieci; 16.05 Rep. literacki; 17.00 Z miast i wsi województwa; 17.10 Radio-reklama; 17.15 Chwila muzyki; 17.20 Felieton L. Czech.; 17.30 Młodzieżowe rytmy; 18.30 „Wieczór" — rep.; 19.30 „Kwiaciarnia przy Placu Słonecznym — słuch."; 20.30 Muzyka; 22.10 „Rozmowa literacka".

PROGRAM TELEWIZYJNY

10.00 „Nerwy" — film TV produkcji włosk.; 10.50 " Przerwa; 17.40 Lekcja j. rosyjskiego; 18.00 Rep. z cyklu: „Warszawskie spacery"; 18.40 „Przygody hrabiego Monte Christo" — film; 19.05 „Rolnik nie jest sam"; 19.35 Program muzyczny; 19.50 Dobranoc; 20.00 Dziennik; 20.20 „Pokaż mnie na wybrzeżu" — film produkcji NRD; 20.35 „Nerwy" — film TV prod. włosk.; 21.15 „Światowid"; 21.35 Dziennik.

PR i TV zastrzegają sobie prawo zmian programu.

Ogłoszenia drobne przyjmują wszystkie urzędy pocztowe

79

JAMES HADLEY CHASE

PUŁAPKA

PRZEKŁAD KAROL STRUG

— Tego przecież nie twierdziłem. Ale proszę, niech pani powie, czy nie słyszała pani, iż Jefferson sprowadzał do Hong-Kongu heroinę?

— Nie.

— A Frank Miller?

— O tym nic nie wiem. — Przypatrywała mi się teraz uważnie z lekko zmarszczonym czołem.

— Zna pani przecież Millera, prawda?

— Spotkałam go raz przy ślubie Jo An. Był świadkiem tak, jak i ja.

— Czy był przyjacielem Jeffersona?

— Przypuszczalnie tak, ale nie wiem o nim nic więcej.

— Słyszałem, że Jefferson opuścił po ślubie swoją żonę i wydzierżawił willę przy Repulse Bay.

— Kręcila się niespokojnie po pokoju.

— Mieszkał z nią razem w „Celestial Empire" aż do swojej śmierci — odpowiedziała. — Nigdy nie miał willi przy Repulse Bay.

— Zaproponowałem jej papierosa. Nie przyjęła. W czasie kiedy zapalałem swojego pomyślałem zrezygnowany, że cała ta historia do niczego dobrego nie prowadzi. Kogo tylko pomawiam i pytałem — każdy twierdził to samo. Jeden był tylko wyjątek: Leila. Ale ona już nie żyła... Dlaczego jednak miałem to odczucie, że Leila powiedziała mi prawdę, a wszyscy inni kłamali?

80

— Będziemy mówić o Jo An — zaproponowałem. — Zna ją pani dobrze?

Mu Hai Ton przytaknęła.

— Jest jedną z moich najlepszych przyjaciółek. Smutno mi, że wyjechała do Ameryki. Mam nadzieję, że wkrótce da znać o sobie. Przyrzekła mi, że będę mogła do niej przyjechać, jeśli uda się to załatwić.

Zawahałem się przez moment, potem zdecydowałem się postawić wszystko na jedną kartę.

— A więc pani jeszcze nic nie wie? — zapytałem.

Popatrzyła na mnie zdumiona.

— Czego nie wiem?

— Że Jo An nie żyje.

Odskoczyła do tyłu jakbym uderzył ją w twarz.

— Czy to gra? Teatr? — Zastanawiałem się. To chyba niemożliwe. Mu Hai Ton blada z przerażenia skrzyżowała ręce na piersiach. Obserwowałem ją bacznie.

— Nie żyje? — zapytała drżącym głosem. — Jak to się stało?

— W kilka godzin po przybyciu do Pasadena City została zamordowana.

Mu Hai Ton zalamała się zupełnie. Inaczej tego nie można określić. Oddychała ciężko, postarzała się w oczach, nie była już tak piękna jak poprzednio.

— Kłamie pan?! — wykrzyknęła.

— To szczera prawda, czysta prawda. Policja usiłuje znaleźć obecnie jej mordercę.

Zakryła twarz rękami i zaczęła płakać.

— Niech pan odejdzie. Proszę niech pan odejdzie. Niech mnie pan zostawi samą — krzyczała szlochając.

— Niech się pani uspokoi — pocieszałem ją. — Przykro mi, że musiałem zadać pani taki cios. Ale musiałem to zrobić. Naprawdę musiałem. Sam bowiem szukam mordercy Jo An i pani mogłaby mi w tym pomóc. Niech pani posłucha...

Poderwała się, pobiegła do drugiego pokoju i zatrzasnęła drzwi.

*

Niezdecydowany rozglądałem się przez chwilę naokoło, potem opuściłem pokój. Wsiadłem do windy, którą zjechałem tylko piętro niżej. Wysiadłem po cichu i czekałem. Słyszałem jak otwierają się drzwi w mieszkaniu

81

Mu Hai Ton. Po chwili drzwi zostały ponownie zamknięte. Powietrze jest czyste — pomyślałą chyba. Po cichu stąpałem po schodach w górę i po chwili przyłożyłem ucho do drzwi jej mieszkania. Słyszałem jak Mu Hai Ton telefonowała. Potok słów był niestety tak cichy, że nie można było niczego zrozumieć. Kiedy rozmowa ucichła, poszedłem znowu piętro niżej i zjechałem windą na parter. Opuściłem budynek i wyszedłem na ulicę. Przecisnąłem się przez tłum przechodniów na drugą stronę ulicy, pod arkadę z licznymi sklepami. Udawałem, że oglądam aparaty fotograficzne. Niemniej jednak nie spuszczałem oka z bramy budynku znajdującego się naprzeciwko mnie. Odbijała się ona w oknie wystawowym. Po 10 minutach zobaczyłem Mu Hai Ton wychodzącą z domu. Gdybym nie uważał dokładnie, nie poznałbym jej teraz. Ubrana była w krótką kurtkę i szerokie spodnie. Podejrzliwie rozejrzała się wpierw na prawo i lewo, zanim szybkim krokiem ruszyła w kierunku portu. Poszedłem za nią. Na postoju taksówek rozmawiała z kierowcą pierwszej z nich, wsiadła i pojechała.

Miałem szczęście, kierowca drugiej taksówki rozumiał trochę po angielsku. Poleciłem mu, aby jechał za swym poprzednikiem i pokazałem mu banknot 20-dolarowy. Przytaknął i jechał za nim w odstępie 30—40 metrów.

Mu Hai Ton wysiadła przy moście koło przystani. Odczekałem chwilę i poszedłem za nią. Prom zawiózł nas do Kaulooniu, wąskiej uliczce lotniska Kai Tak. Mu Hai Ton wynajęła rikszę. Sądziłem, że lepiej i prościej będzie, jeśli podążę za nią piechotą. Okazało się, że była to kolosalna omyłka. Rikszarz biegł niczyta chart, tak że prawie traciłem go z oczu. Z trudem łapiąc powietrze biegłem przez ulice. Setki ludzi zatrzymywało się na mój widok. Prawdopodobnie sądzili, że zwariowałem.

W małej, wąskiej uliczce Mu Hai Ton opuściła rikszę. Przeciskała się między handlarzami, kulisami, przechodniami i zniknęła w jednej z uliczek, się jednak, że jej wiedziałem, że prowadzi na stare miasto w Kaulooniu — centrum przestępców i handlarzy narkotykami. Mimo że Europejczyków i Amerykanów nie było wskazane odwiedzanie starego miasta.

(CIĄG DALSZY NASTĄPI)

Złote i srebrne odznaki dla Brygad Pracy Socjalistycznej

Niedawno w Powszechnej Spółdzielni Spożywców odbyła się uroczystość wręczenia odznak sprzedawcom sklepowym — członkom brygad pracy.

Tytuł Brygady Pracy Socjalistycznej XX-lecia PRL oraz srebrne odznaki uzyskała obsługa sklepu nr 55, w skład której wchodzą — **Janina Sipko, Elżbieta Więsław i Eugenia Grzegorek.**

Odznaki złote otrzymały Brygady Pracy Socjalistycznej ze sklepu nr 10 — **Władysława Charuta, Anna Kurek, Helena Biegańska, Barbara Jakoniuk** oraz ze sklepu 105 — **Hieronim Sobolewski i Stanisław Czarkowski.** Wśród odznaczonych złotą odznaką znalazła się też kierowniczka sklepu nr 29 — **Janina Nikonowicz,** a pozostałym pracownikom tego sklepu — **Janinie Młębko, Stanisławie Kadzior i Krystynie Zubryckiej** wręczono odznaki srebrne.

Obecnie w Powszechnej Spółdzielni Spożywców istnieje już 19 brygad pracy, a 9 z nich to Brygady Pracy Socjalistycznej. (as)

W nagrodę - wycieczka

Związek Spółdzielni Oszczędnościowo - Pożyczkowych w Białymstoku zorganizował dla swych pracowników z kas i banków spółdzielczych naszego województwa wycieczkę w czechosłowacki pas konwencji. Wzięło w niej udział 50 wyróżniających się pracowników. Wycieczka zlecona Spółdzielni „Gromada" była udana. Uczestnicy zwiedzili Tatry Słowackie i wrócili bardzo zadowoleni z takiej nagrody. (a)

Egzamin wstępny w Szkole Położnych

Przedwczoraj, w Państwowej Szkole Położnych w Białymstoku, odbył się egzamin wstępny do klasy pierwszej. Na jedno miejsce przypadały dwie kandydatki. Egzamin składało 80 dziewcząt z całego naszego województwa. Do szkoły przyjmowana jest tylko młodzież po maturze.

Kandydatki zdawały tylko egzamin ustny z biologii.

NA ZDJĘCIACH: migawki z egzaminu wstępnego.

Fot. I. Karoń

Języki obce - popularne

W ciągu minionego roku oświatowego, Towarzystwo Wiedzy Powszechnej prowadziło w naszym mieście 61 grup nauki języków obcych. Największym ośrodkiem nauczania języków była Szkoła nr 23. Zajęcia odbywały się tam w 42 grupach — 27 języka angielskiego, 12 — niemieckiego, 2 — francuskiego i 2 — esperanto. Ponadto 12 grup nauczania działało w Szkole nr 4, a 6 grup — w Szkole nr 31.

Naukę języków obcych zaczęło 1.100 osób. Do końca roku oświatowego wytrwało 70 proc. (a)

Mistrzowie „igły i nitki" - poszukiwani

Ostatnio czynione są duże starania o rozwój usług w mieście. Ilość nowych zakładów i punktów świadczących usługi różnych branż bardzo wzrosła w ostatnich latach. Przybyło sporo zakładów fryzjerskich, pralniczych, fotograficznych, nie mówiąc już o innych drobnych usługach jak repasacja pończoch czy nabijanie długopisów, które przeważnie są sublokatorami w większych lokalach sklepowych.

Spółdzielnia Pracy Krawieckiej „Wzorcowa" posiada obecnie na terenie miasta 17 zakładów i punktów świadczących usługi krawiectwa damskiego i męskiego. Stan ten nie zmienia się od lat. Ani w roku ubiegłym, ani też w bieżącym nie przybył tej Spółdzielni chociażby jeden nowy zakład. Czyżby na usługi krawieckie nie było w mieście popytu? Wręcz przeciwnie. Dobry krawiec lub krawcowa są bardzo poszukiwani. Świadczy o tym duża ilość klientów w krawieckich zakładach, mających „pełne ręce" roboty. Na usługi krawieckie czekają też rozbudowujące się peryferie miasta i nowe dzielnice.

Nie może też zawodzić potrzeb mieszkańców, jeden jedyny zakład krawiecki, który zatrudnia się wyciem kostiumów dziecięcej. Zakład ten mieści się dotychczas przy ul. Kraszewskiego, a więc w nie bardzo dogodnym punkcie miasta. Obecnie, słusznie, zostaje przeniesiony do lokalu przy Rynku Kościuszki.

To prawda, że w sprzedaży sklepowej znajduje się coraz więcej konfekcji gotowej. Bardzo wielu jednak mieszkańców miasta, woli ubrania szyte „na miarę". Przy dalszych planach rozwoju usług należy zwrócić uwagę również na krawiectwo i nie pomijać tej branży przy rozdziale nowych lokali. (as)

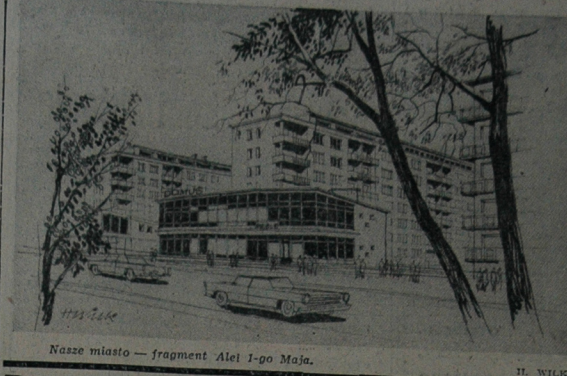

Nasze miasto — fragment Alei 1-go Maja. H. WILK

Remont Domu Studenta AM

- **MALOWANIE POKOI**
- **KUCHNIA I STOŁÓWKA ZOSTANĄ ODŚWIEŻONE**
- **ŁĄCZNE NAKŁADY 100.000 ZŁ**

Okres wakacyjny przeznaczony jest tradycyjnie na dokonanie niezbędnego remontu w Domu Studenta białostockiej AM. W roku bieżącym prace remontowe obejmą w samym „akademiku" częściowe odnowienie niektórych pokoi i korytarzy, malowanie ścian. Nie będzie to remont kapitalny, ale częściowy, który przyczyni się do odświeżenia wyglądu wewnętrznego wielu pomieszczeń. Lokatorzy „akademika", którzy przybędą tu w końcu września, zostaną swe pokoje czyste i niemal jak nowe. Uzupełnione też będzie lub remontowane wyposażenie, a więc stoły, szafki, szafy, krzesła oraz łóżka. Naprawą sprzętu zajmuje się brygada stolarska.

Prace remontowe prowadzone są również w kuchni i stołówce studenckiej. Brygada remontowa z Wojewódzkiego Szpitala im. Śniadeckiego przykryje parkiet w stołówce linoleum, które jest bardziej praktyczne w utrzymaniu porządku i czystości. Remont bieżący przeprowadzany jest w kuchni i obejmuje malowanie i odświeżenie ścian.

Ekipy hydrauliczna i elektryczna sprawdzają stan poszczególnych urządzeń technicznych, usuwają stwierdzone braki i usterki i przygotowują do eksploatacji jesienno-zimowej.

Łącznie na cele remontów pomieszczeń Domu Studenta oraz kuchni i jadalni Akademia Medyczna przeznaczyła 100.000 zł.

Jednocześnie też przystąpiono do gromadzenia zapasów. Z myślą o studenckich żołądkach, urozmaiceniu jadłospisu przygotowane zostaną różnorodne marynaty — grzyby, ogórki itp. oraz wiśnie i śliwki. (h)

Pożar w bazie sprzętu PPB

Przedwczoraj, około godz. 22, w bazie sprzętu Podlaskiego Przedsiębiorstwa Budowlanego przy ul. Kraszewskiego wybuchł pożar. Zaczął się palić barak, przeznaczony na magazyn i naprawę samochodów.

W gaszeniu pożaru wzięło udział pięć sekcji Miejskiej Zawodowej Straży Pożarnej. Akcja była bardzo trudna — duże zadymienie (paliły się opony samochodowe), bezpośrednia bliskość dwóch budynków mieszkalnych — z jednej strony drewnianego, z drugiej — murowanego. Dzięki energicznej akcji i ofiarności strażaków, pożar szybko zlikwidowano. Spaliła się tylko część baraku, dwa samochody marki „Żuk" i około 130 opon samochodowych. Pożar nie rozprzestrzenił się. Straty sięgają 200 tys. złotych.

Turyści z 16 krajów

w białostockim hotelu

Już od wielu lat białostocki hotel „Cristal" nie notował tak ogromnej ilości turystów zagranicznych. W lipcu br. przebywali w nim goście z 16 krajów. Było wśród nich 174 turystów ze Związku Radzieckiego, 152 z NRD, 53 osoby z NRF, 34 osoby z USA, 12 osób ze Szwecji, 8 osób z Francji, 12 osób z Czechosłowacji, z Danii, Węgier i Kanady po 4 osoby, Indonezji i Anglii po 2 osoby oraz po jednej osobie z Konga, Włoch, Izraela i Australii.

Dużym powodzeniem wśród gości zagranicznych cieszyły się naklejki hotelowe na walizki. Okazuje się, iż są nawet zbieracze tego typu nalepek. Kolorowe nalepki z napisem „Hotel „Cristal" — Białystok" będą więc reklamować i popularyzować nasze miasto w wielu krajach. (h)

Na warzywnym rynku

Białostocki rynek otrzymał już pierwsze w tym roku dostawy moreli. 10 ton tych owoców otrzymaliśmy z Węgier. W sklepach były one bardzo krótko, szybko zostały wykupione. Spodziewane są też dostawy brzoskwiń, na które popyt również będzie duży.

Każdego dnia białostocki rynek otrzymuje świeże dostawy pomidorów bułgarskich a także i rumuńskich. Obecnie kilogram tych pomidorów kosztuje 20 zł. Za pomidory krajowe płacimy 23 zł. W tym sezonie mieliśmy już 50 ton bułgarskich i rumuńskich pomidorów, a ich dostawy jeszcze będą trwały. (as)

Nowy sklep

W nowym bloku przy ul. M. C. Skłodowskiej otwarto w ubiegły poniedziałek jeszcze jeden nowy sklep.

Jest to sklep z artykułami kosmetyczno - drogeryjnymi. Należy on do Miejskiego Handlu Detalicznego Artykułami Przemysłowymi. Wagę przyciąga nie tylko ładny lokal, ale również nowoczesny sprzęt, w który sklep został wyposażony. (as)

W Dojlidach

Prezydium MRN na swym posiedzeniu zatwierdziło plan zagospodarowania obiektów sportów wodnych w Dojlidach. Biuro Specjalistyczne „Miastoprojekt" w Warszawie opracowało założenia projektowe oraz trzy koncepcje zagospodarowania tego terenu. Poszerzona Rada Techniczna Wydziału Budownictwa, Urbanistyki i Architektury Prezydium MRN przyjęła do realizacji części drugiej i trzeciej koncepcji. Po zatwierdzeniu przez Prezydium, polecono „Miastoprojektowi" opracowanie przyjętego planu.

Projekt realizować się będzie etapami. W przyszłym roku prowadzić się będzie roboty związane z oczyszczaniem i pogłębianiem stawów, szczególnie pod tor wioślarski. Budować się też będzie trampoliny i baseny kąpielowe.

Kłopoty przy urządzaniu ośrodka sprawia fakt nieprzekazania Zarządowi Zieleni Miejskiej pod opiekę terenu lasów, przylegających do stawów. Chodzi tu o teren uroczysko Zagórki. Niepozakazanie lasu przez Ministerstwo Leśnictwa nie pozwala na ogrodzenie terenu, a krowy zanieczyszczają plaże. Warto więc przyśpieszyć decyzję w (w) sprawie. (a)

Pionierzy z NRD - wyjechali

Pionierzy z NRD, którzy przebywali miesiąc na obozie harcerskim w Białobrzegach nad jeziorem Sajno, opuścili już obóz. Serdecznie pożegnali ich białostoccy harcerze. Przed wyjazdem obóz odwiedził sekretarz Ambasady NRD w Warszawie.

Przedwczoraj pionierzy zwiedzali Białystok. Wieczorem odbyło się spotkanie kadry instruktorskiej pionierów z Komendą Chorągwi ZHP. Wczoraj młodzież niemiecka wyjechała zwiedzić Warszawę, a stamtąd uda się do kraju.

Jednocześnie z rewizytą — na obóz do Niemiec, wyjedzie 30-osobowa grupa harcerzy białostockich — ze szczepu „Błyskawica", który gościł pionierów NRD. Nasi harcerze przebywać będą na obozie pionierskim w miejscowości Oberhof, w Turyngii. Będzie to obóz międzynarodowy, z udziałem m. in. młodzieży krajów arabskich i afrykańskich. (a)

Pijemy więcej mleka

W tym roku, zwłaszcza w okresie letnim, notuje się znaczny wzrost spożycia mleka. Np. 29 lipca roku ubiegłego białostoczanie wypili 24.917 litrów mleka, a 29 lipca tego roku nastąpił wzrost do 27 tys. 482 litrów. Jeszcze większy wzrost notowany był w inne poszczególne dni lipca.

Bardzo wysoko wzrosło też spożycie maślanki, która za 160 litrów, sprzedawanych w ciągu jednego dnia lipca roku ubiegłego — wzrosła do 2 tys. 352 litrów w roku bieżącym. Wpłynęła na to niewątpliwie zmiana cen z 2 zł 20 gr za litr w roku przeszłym do 1 zł 20 gr w roku bieżącym.

Tylko w sprzedaży kefiru nie nastąpiły istotne zmiany.

Podaż mleka na białostockich rynkach mogłaby być większa większą, gdyby zakłady mleczarskie posiadały „butelczarkę" o większej przepustowości. Obecnie „butelczarka" rozlewa 1 tys. 500 litrów mleka na godzinę co nie jest zbyt wiele. Podobnie drugiej „butelczarki" zapewniłoby dostawy mleka nie tylko w godzinach rannych, lecz także i po południu. (as)

SPOTKANIE po 24 latach

Wojenna zawierucha sprawiła, że wielu ludzi, niejednokrotnie sobie bardzo bliskich, utraciło kontakt ze sobą. Próbują jednakże odszukać się wzajemnie i w ten sposób dochodzi do nowych spotkań po wielu latach.

W końcu lipca br. Wydział Spraw Wewnętrznych Prezydium MRN na prośbę mieszkańca Leningradu — Aleksandra Wasilewicza Michajłowa rozpoczął poszukiwania dawnej mieszkanki Białegostoku — Haliny Michałowskiej. Będąc małą dziewczynką, w latach 1940—41 niezwykle serdecznie opiekowała się ona dwoma bliźniętami — chłopcami, którzy byli synami autora listu. Aleksander Michajłow był wówczas oficerem Armii Radzieckiej i pełnił w naszym mieście służbę wojskową. Halina Michałowska była o Halina Michałowska była o-becna przy ewakuacji radzieckich rodzin wojskowych z Białegostoku i ogromnie przeżywała rozstanie z chłopcami.

Po zakończeniu wojny rodzina Michajłowych zamieszkała w Leningradzie, gdzie dwaj synowie — Sasza i Sławomir kończą wyższą uczelnię wojskową i zamierzają we wrześniu zawrzeć związki małżeńskie. Na ślub i wesele postanowili zaprosić Halinę Michałowską.

Mimo braku ewidencji mieszkańców z lat 1940—41, pracownicy Wydziału Spraw Wewnętrznych Prezydium MRN dołożyli wszelkich starań, aby odnaleźć Halinę Michałowską. Okazało się, iż jej rodzina zamieszkuje przy ul. Wasilkowskiej, natomiast ona sama wyszła już za mąż i przebywa w Warszawie. Rodzinę Michajłowych powiadomiono o aktualnych adresach rodziny Michałowskich. W tej sposób dojdzie do spotkania po 24 latach.

Warto podkreślić, iż Wydział Spraw Wewnętrznych Prezydium MRN otrzymuje sporo listów z prośbą o ustalenie adresu osób zamieszkałych przed laty w Białymstoku. Dzięki serdecznemu stosunkowi do tych spraw ze strony pracowników wydziału, większość spraw zostaje załatwiona pozytywnie. (h)